Lietuvos vieta Jungtinės Europos Valstybėse

FRANQUE PAGADO Concesión Nro. 1585.
TARIFA REDUCIDA Concesión Nro. 216
CORREO Central Argentino (Bs. As.)

SEMANARIO LITUANO, FUNDADO en el AÑO 1957
Redacción, Administración e Imprenta:
c. José León Suárez 5684, Bs. Aires, Argentina
Redactor-Redaktorius: Constantino NORKUS.

ARGENTINOS LIETUVIŲ
BALSAS
"LA VOZ DE LOS LITUANOS EN LA ARGENTINA"

Prenumerata: Argentinoje 150 pezų metams;
Urugvajuje 20 Urugvajaus pezų.
Visur kitur 3 Am. dol.
Redakcija, Administracija ir Spaustuvė:
calle José León Suárez 5684, Buenos Aires.
Telefonas: 60 — Villa Lugano — 3153
Reg. Nac. de la Propied. Intelectual № 718217
Editor - Leidėjas: Francisco OŽINSKAS.

№ 1189 • BUENOS AIRES, KETVIRTADIENIS, RUGPJŪČIO 9 D., 1962 METAI — JUEVES 9 de AGOSTO de 1962 • METAI (AÑO) XXXIV

Jamaica salai suteikta pilna nepriklausomybė

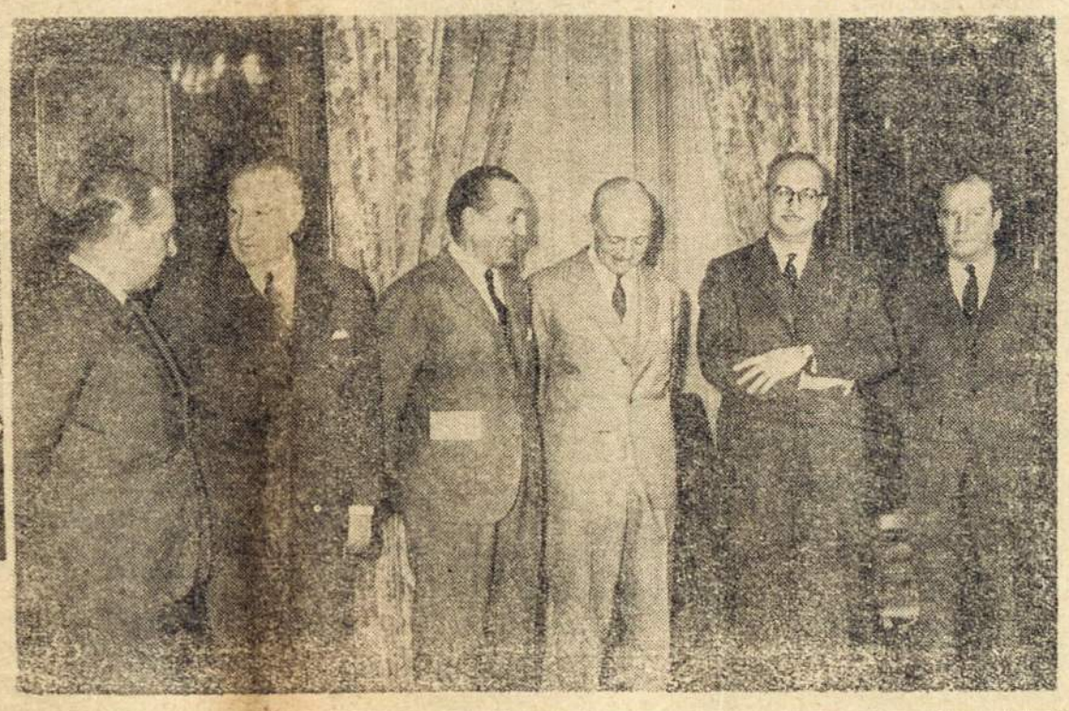

VIRŠUJ: Katangos prezidentas M. Tshombe, kurio veikla kelia susirūpinimo. DEŠINĖJ: Argentinos v. r. min. Dr. Adrogue po pasitarimo su politikais.

SALA JAMAICA GAVO PILNĄ NEPRIKLAUSOMYBĘ

Nuo rugpjūčio 6, 1962, Jamaica yra nepriklausoma respublika, pasiliuosavusi iš anglų „globos".

Jos 11.400 kvadratinių kilometrų plote gyvena 1.638.000 žmonių. Vargingiausi gyventojų sluoksniai yra afrikiečių kilmės. Viduriną klasę sudaro ketvirtadalis gyventojų, kilusių iš afrikiečių mišinio ir europiečių.

Premjeras Alexander Bustamante pareiškė, kad jo vyriausybė bus drauginga JAV ir nesiduos Castro žabangoms, nors Jamaica randasi tik 90 mylių į pietus nuo Kubos.

Politinis naujosios respublikos vadas, Norman Manley, baigęs advokato mokslą JAV universitete, yra Partido Politico Popular (PPP) pirmininkas ir jis tvirtina, kad pirmiausia nepriklausomoji Jamaica pasistengs panaikinti skardines lušnas sostinės Kingstono priemiesčiuose ir visoj šaly, suteikiant geresnes ekonominio gyvenimo sąlygas darbo visuomenei.

SUOMIŲ SPAUDA IGNORAVO KOMUNISTINĮ KONGRESĄ

Suomijos spauda tik nežymiomis kronikos žinutėmis parašė apie komunistų organizuotą pasaulio jaunimo kongresą, įvykusį Suomijos sostinėje Helsinky. Vienok ta pati spauda kritikavo suomių jaunuolius, kurie akmenimis apmėtė autobusus, kuriais važiavo to kongreso delegatai. Suomijos prezidentas Urhe Kekkonen dėl to atsiprašė ir su žmona spalio 10 vyks savaitės atostogoms į SSSR.

Iš rusų valdomos Rytų Vokietijos buvo atvykę 500 delegatų. Bet septyni pasišalino pirmą kongreso dieną, o vėliau dar apie 20 apleido kongreso posėdžius ir sporto rungtynes, pasišalindami į gretimas Skandinavijos šalis.

Iš Vilniaus buvo atgabenta 18 jaunuolių, kurie pildė lietuvių liaudies muzikos kūrinius.

VOKIETIJOJE PAMINĖTAS 17. 6. 1953 SUKILIMAS

Birželio 17, 1953, Vakarų Vokietijoje buvo paminėtas Rytų Vokietijoje įvykusis sukilimas, jo sukakties 9 metų proga.

Parlamentas Bonnoje, prezidentas Dr. Lubke, kancleris Adenaueris konstatavo, kad sovietinės zonos vokiečiai buvo sukilę prieš rusiškus okupantus, bandydami išsilaisvinti ir susivienyti su Federaline Vakarų Vokietijos Respublika.

—Ženevoj nusiginklavimo derybos vis tebestovi vietoje. Pasikalbėję apie šaltojo karo pabaigą ir nieko nenutarę į savo sostines grįžo JAV u. r. min. Dean Rusk ir SSSR u. r. min. Andrei Gromyko. Rusai 5. 8. 62 vėl išsprogdino 40 milijonų tonų pajėgumo atominę bombą.

—**Kolombijoje** žemės drebėjimo pasekmėje žuvo 20 žmonių. Sužeista pora šimtų.

EUROPAI SUSIVIENIJIJUS, DALYVAUS PABALTIEČIAI

(E) — Prancūzijos - Baltijos Draugija Paryžiuje surengė diskusijas, kuriose dalyvavo skaitmeningi įvairių Prancūzijos politinių srovių atstovai, Parlamentarinės Tautų Apsisprendimo Sąjungos nariai, Prancūzijos Užsienio Reikalų Ministerijos atstovai, pavergtųjų tautų veikėjai ir daug Baltijos valstybių draugų. Prancūzijos - Baltijos Draugijos garbės pirmininkas, buv. ministeris, Tarptautinės Parlamentarų Tautų Apsisprendimo Sąjungos steigėjas, parlamento narys M. Shumann pradėjo diskusijas, iškeldamas Estijos, Latvijos ir Lietuvos teisę į nepriklausomybės atstatymą.

Pagrindinę kalbą, tema — Baltijos kraštai ir tautų laisvė — pasakė socialistų partijos lyderis, parlamento ir Užsienio Reikalų Komisijos vice-pirmininkas, Vakarų Europos Unijos pirmininkas A. Conte. Jis iškėlė mintį, kad Europa turi būti suvienyta ir joje privalės turėti savo vietą nepriklausomos Baltijos valstybės.

Senatorius J. Baumel, U. N. R. (gaulistų partijos) gen. sekr. pavad., pareiškė, kad pavergtosios tautos neprivalo būti Vakarų užmirštos ir kad reikia kuo daugiausiai kelti viešumon jų laisvės problemą. Baltijos valstybių vardu kalbėjo MIN. S. LOZORAITIS, priminęs, jog Baltijos valstybių okupacija sudarė pirmą sovietų puolimo prieš Europą etapą ir estų, latvių ir lietuvių tautų reikalavimas, kad būtų atstatytos jų nepriklausomos valstybės, su Vakarų interesais.

Prancūzijos-Baltijos Draugijos pirmininkas senatorius gen. J. Ganeval atsiuntė laišką, kuriame nuoširdžiai atsiliepė apie trijų Baltijos tautų nepriklausomo gyvenimo periodą ir jų siekimą atgauti laisvę. Draugijos gen. sekretorius H. de Montfort išreiškė savo didelę simpatiją Baltijos tautoms ir jų laisvės bylai.

Prie garbės stalo, be kitu asmenų, buvo E. Pezet, buv. Senato vice-pirmininkas, F. Coulet, paskutinis Alžerijos politinis direktorius ir gen. de Gaulle kabineto šefas karo metu, „Le Figaro" laikraščio redaktorė Dominique Aucléres, 12 ambasadorių ir ministerių.

Iš Lietuvos pusės dalyvavo Pasiuntinybės Patarėjas prof. J. Baltrušaitis, sekretorius A. Liutkus ir Lietuvių Bendruomenės pirmininkas kun. J. Petrošius, o iš Latvijos — min. O. Grosvald, patarėjas K. Berends ir Latvių Bendruomenės pirmininkas E. Lappuke. Visos kalbos buvo užregistruotos Prancūzijos Radio ir Televizijos istaigos. Plačiai aprašė Paryžiaus spauda.

KAIP MIRĖ VYRIAUSIEJI HITLERININKAI

Tarptautinio Niurenbergo teismo nutarimu tapo pakartas buvusis nacių u. r. ministeris Ribbentropas ir generolas Keitelis.

Gestapo buvusis viršininkas Heinrich Himmler buvo sugautas Vakarų Vokietijos anglų zonoje. Kuomet anglų policija jį vedėsi, jis perkando nuodų pūsliukę ir mirė vietoje.

Kaip žinoma, Adolfą Eichmanną žydų agentai pasigrobė Argentinoje ir jis tapo pakartas Izraelyje.

— **Dr. Robert A. Soblen**, Sovietų šnipas, save vadinantis lietuviu (Vilkaviškio šerių fabrikanto Sobolevičiaus sūnus, žydų tautybės), Anglijos vyriausybės nuosprendžiu išskraidintas atgal Izraelin, kurin jis buvo pabėgęs iš JAV. Gabenamas iš Izraelio susižalojo lėktuve ir tapo pagydytas Londone.

— **Alžyro** laikinoji vyriausybė skelbia, kad rinkimai įvyks rugsėjo 2, 1962.

— **Kenneth Oka**, Miami Florida burmitras, vieši Buenos Aires mieste.

Algos ir pensijos – liepos paskolos bonais

Valdininkams ir pensininkams sumokės paskolos lakštais

Ekonomijos ministeris Dr. Alvaro C. Alsogaray pranešė, kad jo ministerija baigia ruošti planą, kuriuo einant bus apmokėtos visos atsilikusios algos valstybės tarnautojams ir pensininkams (jubilados).

Liepos 9, 1962, išleistais paskolos lakštais (títulos del epmrėstito de recuperación nacional) pirmiausia bus sumokėtos valdininkų algos už liepos mėnesį. Paskui vėl gaus grynais pinigais.

Ministeris ragina valdininkus ir pensininkus parodyti patriotinius jausmus ir kooperuoti finansinės šalies padėties sustiprinimui.

Lietuvoje savu laiku taipgi buvo panašus atsitikimas, kuomet valdininkai dalį savo algų gavo žąsimis.

— **Dr. Oscar Alende**, buvusis Buenos Aires provincijos gubernatorius, nuo 7. 8. 62 pirmininkauja UCRI partijai.

— **Telefonas** šeimyniniam vartojimui nuo rugsėjo 1 bus $ 700 už du mėnesius. Pašto tarifas pakeliamas dvigubai.

— **La Platos** mieste, c. 7, Nr. 1232, iš knygyno „La feria de libro" policija paėmė 487 knygas: Stalino istorija, Sovietų energetika, Marksistinės ekonomijos praktika, Šiandieninė Kuba ir tt.

Vidaus reikalų ministeris kritikuoja streikuotojus

Generalinės Darbo Konfederacijos vadovybės paskelbtas generalinis streikas rugpjūčio 1 ir 2 dienomis vyko tik dalinai, kadangi privatiniai transporto priemonių savininkai dirbo nuo ryto iki vakaro, dirbo bankai ir valstybinės įstaigos bei didesnė prekybos įmonių dalis. Nedirbo spaustuvės ir abi dienas nebuvo laikraščių.

Vidaus reikalų ministeris, Dr. Adrogue, cegetistų vadus pavadino, neišmanėliais, darančiais nuostolius pramonei ir darbo klasei. Nors buvo respektuota streiko laisvė, bet buvo proteguojami norintieji dirbti žmonės. CGT pertvarkoma

Transportų ministeris skelbia, kad per dvi streiko dienas geležinkeliams padaryta 140 milijonų pezų nuostolių. Geležinkeliečiai negavo 90 milijonų algų, o sostinės transportų darbininkai nustojo 10 milijonų. Be to sudeginta ir sugadinta susisiekimo priemonių kelių milijonų vertės. Cukraus pramonei Tukumane padaryta 600 milijonų pezų nuostolių.

Kaip geležies laužas parduoti tiltai

Du senieji, jau nenaudojami Riachuelo tiltai, Buenos Aires miesto dalyje Boca, miesto valdybos nutarimu tapo parduoti varžytinių būdu. L. S. Peña vardo tiltą nupirko A. Santilli už $ 800.000, o Urquiza vardo tiltą nupirko R. A. Collazo už $ 700.000. Abiejų tiltų varžytinės trūko 16 minučių.

Tais pakeliamais,, apačia laivus praleidusius geležų kalnais, yra ėję arba važiavę beveik visi Argentinos lietuviai Nuo vieno jų šokdamas nusižudė buvęs Medda bendrovės tarnautojas Antanas Luišys.

Laivyno ministerija paneigė gandus apie Dr. Frondizi

Nuvykęs į Montevideo Radikalų veikėjas Dr. Jacobo Gringauz paskelbė, būk buvusis Argentinos prezidentas Dr. Arturo Frondizi, laikomas Martin Garcia saloje, sunkiai serga.

Argentinos Laivyno ministerija, užginčydama Dr. Gringauzo teigimą, kviečia jį patį atvykti ir įsitikinti, kad buvusis prezidentas yra gerame sveikatos stovyje.

Nuo kovo 29 saloje esantį Dr. Frondizi, 2. 8. 62 aplankė sostinės spaudos atstovai, pasikalbėdami su juom porą valandų, salos komendanto akyvaizdoje.

Dr. Frandizi saloje turi 4 kambarių patogų būtą, skaito visa spaudą; žmona ir duktė pas jį svečiuojasi savaitėmis.

Argentiniečiai pagerbė Meksikos didvyrį

Kultūrinis Argentinos - Meksikos Institutas paminėjo „Meksikos nepriklausomybės tėvą" Miguel Hidalgo. Po instituto pirmininko R. Pichetto kalbos, skaitė paskaitą Meksikos ambasadorius Dr. Bernardo Reyes.

Paskaitininkas pasidžiaugė. kad dabartinių laiku Meksika yra valdoma demokratiškai, ko yra siekęs tos šalies nepriklausomybės tėvas Miguel Hidalgo. Hidalgo Meksikoje, lygiai kaip San Martin ir Mariano Moreno Argentinoje kovojo už visos Lotynų Amerikos vieningumą ir demokratijos triumfą.

— **Liepos** 9 vidaus paskolos lakštų išleista 5 serijos po 5.000 mliijonų pezų kiekviena, viso 20.000 milijonų pezų sumai. Lakštai po 1.000, 10.000, 500.000, 100.000 ir po pusę milijono pezų. Paskola 25 metams. Lakštų pirkėjams mokama 7 nuošimčiai metams. Jais gavusieji algas valdininkai galės mokėti valstybinius mokesčius.

Premijuoti galvijai parduoti aukštomis kainomis

Tarptautinėje XXI gyvulininkystės parodoje Buenos Aires žemės ūkio draugijos stadione iš varžytinių parduoti premijuoti galvijai ir kiti parodon atgabenti gyvuliai.

Aberdeen Agnus veislės bulius, atgabentas iš Fano dvaro, parduotas už $ 6.000.000. Jį nupirko Larreta savo gyvulininkystės ūkiui Acelain. Shortorn čempionas parduotas už $ 3.000.000; Hereford už $ 2.000.000.

Veislinis Corriedale avinas parduotas už $ 1.000.000.

Paskutinių trijų metų parodose bendras veislinių gyvulių pardavimas siekė iki poros šimtų milijonų pezų kas met. Šiemet taip pat.

Dar 10 nuošimčių Argentinos gyventojų analfabetai

Šiemetinių balsavimų proga padarytas cenzas rodo, kad iš 11.245.296 įsirašiusių balsuotojų buvo 1,145.590 nemokančių rašyti nei skaityti, jų tarpe 646.877 vyrai ir 498.713 moterys. Taigi, suaugusių žmonių analfabetų dar yra 10,18 nuošimčių.

Mažiausia analfabetų yra federalinėje sostinėje, Buenos Aires mieste, vos 1,30 nuošimtis. Ugnies Žemės karinėje srityje 2,39 nuošimčiai.

Buenos Aires provincija, Misiones, Santa Fe, Santa Cruz analfabetai nesudaro nei 10 nuošimčių.

Didžiausias bemokslių nuošimtis yra šiose provincijose: Corrientes 30,66; Chaco 26,31; Santiago del Estero 27,54; Rio Negro 21,18; Formozoje ir Jujuy 20 nuošimčių.

Einant įstatymais, pradžios mokslas Argentinoje yra būtinas, Dabar manoma jo vykinimą pain tensyvinti. Taipgi rengiamasi tampriau bendradarbiauti su Visos Amerikos Ekonomine ir Visuomenine Taryba, priklausančia Amerikos Tautų Organizacijai (OEA), kad ir tolimiausiose Argentinos provincijose neliktų rašyti ir skaityti nemokančių žmonių.

— **Kontrabandos** per 7 mėnesius Argentinoje konfiskuota 162 milijonų pezų sumai.

— **Lietaus** dėka, iškritusio pietrytinėje Buenos Aires provincijos dalyje 7 ir 8 rugpjūčio, praėjo sausros pavojus žemės ūkiui ir gyvulininkystei.

— **Darbo** ministerija pertvarko sindikatų lėšų naudojimą. Kadangi CGT valdoma laikinosios komisijos, tat skelbiami jos nauji rinkimai.

Ekonomijos ministeris Alsogaray pranašauja skaisčią ateitį

Grįžęs iš JAV ekonomijos ministeris inž. Alvaro Alsogaray, savo pranešimuose spaudoje ir per radio bei televiziją padarė plačius pranešimus apie turėtus pasitarimus su JAV finansininkais, ekonomistais bei su patim prezidentu Kennedy.

Atsivežęs pasitikėjimą, Argentinai atsidarė ne tik plati mainų prekybos dirva, bet šiai šaliai pasiūlyti kreditai siekia virš 500 milijonų dolerių.

— **Buenos Aires** uosto policija konfiskavo 300 kilogramų komunistinės propagandos leidinių, atgabentų Rytų Vokietijos laivais „Halberstadt" ir „Freudschaft". Ispaniškos brošiūros atspaustos Kuboje, vokiškos knygos -Rytų Vokietijoje.

— **Argentinos** Gydytojų Sąjunga įsteigta 1877 metais; Argentinos Geografinis Institutas įsteigtas 1879, o Chimikų Sąjunga pereitą savaitę minėjo savo veiklos 50 metų sukaktį.

— **Kordoboje** apkaltinus CGT vadus sabotaže, policija suėmė lioliką jos veikėjų.

— **Jean Paul Bancour**, naujas Prancūzijos ambasadorius Argentinai, atvyko į Buenos Aires 23. 7. 62.

* * *

— **Peru** prezidentas Dr. Manuel Prado, karininkų suokalbio nuverstas ir legaliai išleistas užsienin, pro Londoną atvyko Paryžiun.

— **JAV** sekančiais metais paleis į erdves dar tris Telstar stotis, kurios, būdamos 35.680 kilometrų aukštumoj, judėdamos žemės greičiu, tarnaus kaipo telefono, telegrafo, radio ir televizijos stotys visam pasauliui.

Berisse liepos 31, 1962 metų

ONAI ŠEŠELGYTEI ČESIŪNIENEI

mirus, jos mylimai dukrai — prieš tris metus netekusiai savo tėvelio — **Elenai Česiūnaitei**, La Platos universiteto studentei, liūdėsio valandoje reiškiame gilią užuojautą.

Antanas ir Ona Sabutytė Kairiai su šeima

PADĖKA

Liepos 22, 1962, Avellanedoje savo namuose

ONAI MITKUTEI SENIŪNIENEI

mirus, dėkojame laidotuvių dalyviams, vėlionės kapą papuošusiems gyvų gėlių vainikais ir užuojautų reiškėjams, skaudžios nelaimės ir liūdėsio valandoje.

Vyras Bronius Seniūnas, sūnus Viktoras ir duktė Alda Granja su šeima.

(Daugiau užuojautų triačiame puslapyje.)

PRASIDĖJUS VAJAUS MĖNESIUI, VISUS GERBIAMUS A. L. BALSO PRENUMERATORIUS PRAŠOME PASIREIKŠTI PAVYZDINGŲ MŪSŲ SPAUDOS DARBO RĖMĖJŲ EILĖSE. NAUJUS, O YPATINGAI SU MOKESČIU ATSILIKUSIUS PRENUMERATORIUS ČEKIUS IR PAŠTO PERLADAS PRAŠOME SIŲSTI, A. L. BALSAS, J. L. SUAREZ 5684 (Sucur. 39), BUENOS AIRES.

ARGENTINOS LIETUVIŲ BALSAS

La Voz de los Lituanos en la Argentina

Periódico lituano fundado en 1926

Nepartinis, seniausias ir plačiausiai skaitomas lietuvių laikraštis PIETŲ AMERIKOJE

Spausdinamas savoje spaustuvėje

PRENUMERATA METAMS:

Argentinoje 150 Arg. pezų

Urugvajuje 20 Urugv. pezų.

Visur kitur 3 Amerikos doleriai.

Korespondencijas ir pinigus siųsti José L. Suárez 5684, Buenos Aires

Asmeniškai kreiptis geriausia antradieniais visą dieną.

TE. 60 — Villa Lugano — 3153

Lietuviai Penkiuose Kontinentuose

RAGINA STEIGTI LIETUVOS LAISVINIMO TARYBĄ

Žurnalistas Henrikas Blazas kanadiškėje Nepriklausomoje Lietuvoje paskelbė planą apjungimui visų Lietuvos laisvinimo veiksnių į vieną bendrą tarybą. Ji turėtų susidaryti iš Diplomatinės Tarnybos atstovų, Vyriausio Lietuvos Išlaisvinimo Komiteto (VLIKo), Lietuvių Delegacijos prie Pavergtų Europos Tautų (PET), Lietuvos Nepriklausomybės Talkos (LNT), Lietuvių Fronto (LF), Amerikos Lietuvių Tarybos (ALT) ir Pasaulio Lietuvių Bendruomenės.

Blazo mintį ten pat kritikuoja Alf. Plukas, savotiškai argumentuodamas. Girdi, diplomatai privalą nesikišti į visuomenės organizacijų veikimą, bet tik saugoti savo vietas, kaipo nepriklausomos Lietuvos paskirti likučiai. Amerikos Lietuvių Tarybai Pluko prikišama JAV pilietybė. Jo nuomone, visą vadavimo darbą reikia palikti VLIKui ir iš visuomenės lėšų apmokėti bent trijų jo veikėjų išlaikymą, kad jie galėtų visas jėgas pašvęsti kilniam Lietuvos išlaisvinimo darbui. Anot Pluko, VLIKas privalo turėti privilegijas dėl to, kad jis sukurtas dar nepriklausomoje Lietuvoje ir daugiausia ryšių turi su vėliausia iš okupuotos Lietuvos pasitraukusiais tautiečiais.

* * *

Tikrumoje, Lietuvos išlaisvinimo darbą dirba ir vyresnėsės kartos Lietuvos išeiviai visame laisvame pasaulyje, mokėdami narystės mokesčius jų seniai sukurtoms draugijoms, skelbdami protestus prieš savo gimtinės okupantus ir daugiau aukoja Lietuvos išlaisvinimo veiklai paremti, negu naujieji ateiviai. Ne dirbtini komitetai, bet pačių išeivių sukurtos sąjungos ir susivienijimai sudaro gyvybinį mūsų tautos elementą, kuris ir privalo turėti sprendžiamą balsą mūsų tautos reikalų sprendimuose. Iki šiol toli gražu ne visur tai buvo praktikuojama, dėl ko ir visa laisvinimo akcija daug nukenčia.

Viso to akyvaizdoje, Blazo siūlomos Laisvinimo Tarybos sudarymas pašalintų daug nesklandumų, panaikintų sūnų ir posūnių kategorijas išeivijoje ir visas laisvinimo darbas būtų daug sklandesnis.

* * *

Tik Venezueloje, Kolumbijoje ir Naujoje Zelandijoje, kur tik po antrojo pasaulinio karo susikūrė lietuvių bendruomenės, gali vadovauti naujieji ateiviai. O kur lietuviai sumaniai ir pasišventusiai kovojo prieš cariškus okupantus, ten jie ir jų ainiai kovoja prieš sovietinius okupantus. Ruda, raudona, o taipgi „savoji" diktatūra nepalengvins, bet tik apsunkins kovą už demokratinę Lietuvos nepriklausomybę.

* * *

Spauda yra vyriausias ginklas kovoje už Lietuvos nepriklausomybės atgavimą. Mūsų tautos istorija aiškiai pasako, kad Basanavičiaus leistoji Aušra ir Kudirkos leistas Varpas Lietuvą prikėlė. Tie laikraščiai buvo leidžiami už Lietuvos ribų. Taigi ir dabar, pirmoj eilėje, reikia dėti visas pastangas už mūsų gimtinės išlaisvinimą kovojančios spaudos rėmimui, jos išlaikymui ir stiprinimui. Spauda apjungia visą tautą.

* * *

Kuomet VLIKas veikė vien Vokietijoje, jis iškalbingai skelbė pamokinimus Naujojo Kontinento lietuviams bendro darbo sklandumo temomis. Bet pačiam VLIKui veiklą sukoncentravus J. A. Valstybėse, ne tik nesimato jokio sklandumo, bet dar didesnės veiksnių peštynės pasireiškė (Pakanka prisiminti delegacijos apsilankymą pas prezidentą Kennedy).

Pažvelgus į vadavimo darbą Argentinoje, — ir visoj Pietų Amerikoje, — jame atsispindi dirbtinumas. (Pakanka prisiminti pirmojo Pietų Amerikos lietuvių kongreso realizavimo formą ir jo pasėkas).

* * *

O padėtis ir įvykiai reikalauja, kad dabartinis vadavimo „status quo" būtų taip perorganizuotas, idant jame savo sprendžiamuoju žodžiu galėtų dalyvauti ir platesnės, organizuotos Lietuvos išeivių masės. Kiekvienas Lietuvos nepriklausomybės šalininkas turi teisę ne vien aukoti, bet ir spręsti. Kol tatai nebus įvykinta, kol nesibaigs sūnų ir posūnių gadynė, kol Nepriklausomos Lietuvos iždo likučiais apmokami asmenys tarnaus vien kuriai nors srovei, o ne bendram tautos laisvės reikalui, tol nesibaigs ergeliai ir peštynės, kurios vien Lietuvos nepriklausomybės priešams yra naudingos.

RAMUTIS ARIMANTAS.

A. J. YABLONSKAS
TV ir Radio technikas
Ameghino 623 - Berazategui
Daro naujus aparatus; pašaukus atvyksta į namus.

MOKSLINĖ KONFERENCIJA RASEINIUOSE

(E) — Birželio mėn. Raseiniuose buvo sukviesta Lietuvos Mokslų akademijos lietuvių k. ir literatūros instituto mokslinė konferencija „Literatūra ir dabartis". Šioje konferencijoje padaryti pranešimai liudyja apie raseiniškių „pasitarimų" pobūdį. Taigi, J. Lankutis, V. Kubilius, J. Kaminskas svarstė tokius klausimus: literatūra ir komunistinė visuomenė, kolchozinio gyvenimo klausimai pastarojo meto prozoje ir pan.

Visi kalbėję konferencijoje kėlė pageidavimus rašytojams. Pagal Vilniaus radiją, pagrindinė mintis buvusi tokia: literatūra turinti padėti gyventi ir kurti, kovoti ir laimėti... Mokslinė konferencija buvo išvirtusi ir į ateistinio pobūdžio mitingą.

Visa eilė kalbėtojų džiaugėsi Ragausko mintimis jo knygoje, puolė religiją, prikišo rašytojams, kad jie menkai kovoją prieš religinius prietarus, pasiūlė, kad teatre būtų pastatyta „Altorių šešėlyje", tik, girdi, atitinkamai knygos vietas pakeitus...

KELIA KARINĖS TEMATIKOS KLAUSIMUS

(E) — Birželio 11 d. Vilniaus Karininkų namuose vyko Sovietų Sąjungos Rašytojų s-gos karinės - grožinės literatūros komisijos biuro išvažiuojamasis posėdis, skirtas apsvarstyti karinės tematikos klausimus literatūroj.

Buvo atvažiavę daug svečių iš Maskvos ir kitų respublikų. Pasitarimą atidarė Rašytojų s-gos vald. pirm. E. Mieželaitis, o pranešimą apie lietuvių karinės grožinės literatūros padėtį ir uždavinius padarė V. Reimeris.

TYRINĖS VILNIAUS POŽEMIUS?

(E) — Nors Vilniaus ekskursijų biuras yra rengęs ekskursijas, kurių dalyviai buvo supažindinami su Vilniaus Domininkonų bažnyčios ir kitais požemiais, tačiau dabar jų lankyti neleidžiama, nes jie esą nesutvarkyti. Dviejų aukštų rūsiuose po bažnyčia palaidoti žmonės, tai 16-19 amž. epidemijų ir karų aukos. Šie Vilniaus požemiai buvo Vilniaus studentų tyrinėti 1935 m., o dabar savo laiške „Tiesai" (122 nr.) du skaitytojai — mokslo darbuotojai siūlo organizuoti istorikų, medikų, inžinierių ekspediciją moksliniai ištirti ne tik Domininkonų bažnyčios, bet ir kitus Vilniaus požemius.

Tie tyrinėjimai, esą duotų naudos renkant medžiagą apie Vilniaus architektūrą, statybą, istoriją, religiją. Girdi, medžiaga būtų naudinga ir Vilniuje steigiamam ateizmo muziejui (greičiausia, požemius tyrinėti bus leista tik šiuo pastaruoju sumetimu... E.).

IŠ KULTŪROS GYVENIMO LIETUVOJE

(E) — Vilniaus ir kt. miestų teatrai jau baigė sezoną. Dramos teatras, baigdamas sezoną, dar pastatė sovietinę Zorino pjesę „Draugai ir metai". Kaip pastebėjo Vilniaus radijas, pastarasis sezonas Lietuvos teatruose pasižymėjęs... ieškojimais. Vilniaus ir Kauno teatruose pasirodė tik trijų lietuvių — dramaturgų kūriniai: J. Grušo, A. Griciaus ir J. Mackonio. Žiūrovų per sezoną teatruose buvę netoli 1,5 mil. Kitą sezoną, Lietuvos teatruose žadama pastatyti apie 20 naujų veikalų. Vilniaus dramos teatras numato pastatyti V. Rimkevičiaus „Minties ratą", Mikalauskaitės pjesę „Sužadėtinė", be to ruošiamasi inscenizuoti P. Cvirkos romaną „Meisteris ir sūnūs". Numatyta ištisa eilė sovietinių autorių kūrinių. Panevėžio teatras žada pastatyti Šekspyro tragediją „Antonius ir Kleopatra".

— Vilniuje ištisą mėnesį gastroliavo Moldavijos valstybinis dramos teatras. Surengta 30 spektaklių. Pasibaigus gastrolėms, Lietuvos Aukšt. Tarybos prezidiumas tą teatrą apdovanojo garbės raštu.

— Vilniaus dailės muziejus Utenoje surengė dailės parodą. Buvo eksponuoti dailininkų Jučo, Katino, Kaušinio, Stausko, Surgailio, Tarabildienės ir kt. darbai. Pasirodė ir vietos liaudies menininkai Bagočiūnas, Karanauskas, Pajada ir kt.

— Minske baltarusių kalba išleistas lietuvių liaudies pasakų rinkinys. Rusų kalba toks leidinys buvo išspausdintas Kaliningrade. Atskiros lietuvių liaudies pasakų knygos anksčiau pasirodė azerbeidžianiečių ir gruzinų kalbomis. Rusų kalba numatoma išleisti lietuvių liaudies pasaką „Ramūnė".

— Liepos 3-5 d. d. Kaune ir Vilniuje gastroliavo Japonijos variete teatras, dalyvaujant ir džazo orkestrui, buvo susilaukęs nepaprasto pasisekimo. Buvo atliktos japonų, amerikiečių, P. Amerikos kraštų, negrų, afrikiečių ir rusų melodijos, matyt, dėl nepaprasto susidomėjimo, vietoje numatytų spektaklių Vilniaus Filharmonijos salėje, jie buvo perkelti į Vingio parko estradą. Iš Vilniaus japonų menininkai išvyko į kitus sovietų miestus.

— Puccini opera „Madame Butterfly" mėgiama Lietuvoje ir dažnai atliekama ir per Vilniaus radiją. Šioji angliškai skambančio pavadinimo opera Lietuvoje ir iš viso Sovietijoje vadinama „Čiočio - San".

— Per Vilniaus radiją keliomis progomis skaityti nauji K. Inčiūros eilėraščiai — ištraukos iš jo naujosios knygos „Prie Kauno marių".

— Rusų kalba numatoma išleisti J. Marcinkevičiaus poemą „Kraujas ir pelenai". Iliustruos dail. Krasauskas. Poema buvo inscenizuota Estijos ir Maskvos teatruose.

— **Dr. Algis Avižienis**, 30 m. amžiaus, baigęs medicinos fakultetą Urbanoje, JAV, rugpjūčio mėnesį skaitys paskaitą tarptautiniame mokslininkų suvažiavime įvykstančiame Muenchene. Dalyvaus 80 mokslininkų iš viso pasaulio.

— **Antanas Klukas**, gyvenantis Chicagoje, nominuotas į Cook apskrities komisijonieriaus vietą. Rinkimai lapkričio 6.

Service en TV.
922 — 9422
C. M. CHILAVERT 3358
CAPITAL

A. L. BALSO LEIDYKLOS

60 — Villa Lugano — 3153
Kalbamos valandos: 8 — 12 ir 16 — 20, nuo pirmadienio iki penktadienio imtinai.

KRĖVĖS KŪRYBA — GERAS PAVYZDYS RAŠYTOJAMS

(Elta) — Literatūros kritikas J. Lankutis pasigedo liaudiškumo Lietuvoje leidžiamose knygose ir rašydamas „Tiesoje" (146 nr.) iškėlė vieną kitą būdingesnį reiškinį. Neseniai lankęsis Raseiniuose, kalbėjęsis su bibliotekininkais, J. Lankutis patyrė, kad rajonų bibliotekininkai nusiskundžia, kad leidyklos per maža leidžia, o rašytojai per maža rašo. Girdi, **lietuviškieji skaitytojai skaito viską, kas tik jiems įdomu** ir nesą prieinamų ar neprieinamų knygų.

Dabar Lankučiui knieti iškelti liaudiškumo reikalas knygose, nes, esą, pastaruoju metu rašytojų kūriniuose dažnai figūravę dailininkai, gydytojai, studentai ir kiti inteligentai. Tačiau, jis klausia, kur liaudies tipai mūsų literatūroje? Ir čia pat jis pavyzdžiu nurodo į Krėvės tematiką jo „Šiaudinėj pastogėj" ir „Raganiuje" — anot Lankučio, tai „be galo sodrūs, paprasti gyvenimo vaizdai, sukurti ryškūs lietuvių valstiečių tipai". Tiek daug filosofinės minties, esą, nerasi visoje lietuvių prozoje.

Kaip žinoma, rašytojas Vincas Krėvė - Mickevičius, bendradarbiavęs su komunistais jų okupuotoje Lietuvoje, paskui nuo jų pabėgo ir mirė JAV.

30.000 LIETUVIŠKŲ LEIDINIŲ MASKVOJE

(E) — Liepos 1 d. visoje Sovietų Sąjungoje minėjus V. Lenino vardo bibliotekos veiklos šimtmetį, nurodyta, kad penkių didžiausių pasaulyje knygų saugyklų tarpe toji biblioteka esanti jauniausia. Jos fondai šiuo metu turi 22 mil. knygų, žurnalų, laikraščių ir kt. medžiagos. Trečdalis leidinių — iš užsienio.

Bibilotekos direktorius I. Kondakovas pasikalbėjime su „Tiesos" Maskvos korespondentu pastebėjo, kad lietuviškasis skyrius toje bibliotekoje esas vienas iš didžiausių. Jis susideda iš maždaug 30.000 leidinių, pradedant ikirevoliuciniu laikotarpiu iki mūsų dienų. Esą ir retų leidinių, daug Lietuvos kunigaikštijų laikų retų rankraščių. Autografų tarpe saugomi poeto Jurgio Baltrušaičio laiškai.

— **Vladas Rasčiauskas**, skrisdamas aplink pasaulį, Hongkonge sutiko Kazį Bičiūną, kuris ten dirba kaip anglų valdininkas.

LIETUVIŲ IRKLININKŲ PERGALĖ PRIEŠ JAV

(E) — Liepos 4 d. Philadelphijoje, akademinėje irklavimo regatoje, dalyvavę sportininkai „Žalgirio" komandos dalyviai aštuonviečių valčių varžybose iškovojo pergalę prieš JAV rinktinę („Wesper" klūbą). Šiose varžybose dalyvavo 6 lietuviai ir trys nelietuviai. Aštuonvietės valties komandos vadovu ir treneriu buvo R. Vaitkevičius. „Žalgiriečius" po rungtynių pasveikino sovietų ambasadorius JAV-se A. Dobrynin ir Pennsylvanijos valstybės gubernatorius. Jie buvo priimti pas miesto burmistrą (merą).

Liepos 7 d. lietuviai ir kiti sportininkai dalyvavo paskubomis surengtose „Laisvės" laikraščio vaišėse su Mizaros ir kt. kalbomis. Liepos 8 d. lėktuvu išskrido į Maskvą ir tik liepos 11 d. atsirado Vilniuje. Čia jie buvo iškilmingai sutikti.

Liepos 13 d. Lietuvos A. Tarybos prezidiume Žalgiriečiams irkluotojams buvo įteikti garbės raštai ir juos įteikiant dalyvavo partiniai vadovai bei varovai su Sniečkumi, Barkausku, Popovu ir kt. priešaky. Raštus įteikdamas, prezidiumo p-ko pavad. J. Baltušis pažymėjo kad į pergalę laimėjusius „turi lygiuotis visi Lietuvos sportininkai, siekti pasaulinio lygio ir kitose sporto šakose".

Nors Lietuvos sportininkai dalyvavo Sovietų Sąjungos vardu, tačiau Philadelphijos spauda tuoj išaiškino, kad irklininkų komandoje buvo lietuviai. Pasak „New York Herald Tribune", sportininkai, esą, pasipriešino ir nenorėjo būti vadinami rusais, kadangi jų čempionas - aštuntukas buvo „Žalgirio" rinktinė iš Vilniaus, Lietuvoje.

— **Anatolius Grišonas**, Lietuvos Pasiuntinybės Pietų Amerikoje konsularinio skyriaus vedėjas, ministeriui Dr. Kazimierui Graužiniui 5. 6. 62 Montevideo mieste mirus, eina Lietuvos atstovo pareigas Charge d'Affaires a. i. titulu. Spaudos atstovo pareigose pasilieka K. Čibiras.

— **Pranas Šveikauskas**, buvęs Pienocentro atstovas Anglijoje, dabar su žmona Marija gyvena Bostone. Abu jų sūnus baigė Harvardo universitetą.

— **Petras Lukoševičius** pirmas iš lietuvių gavo agronomijos daktaro laipsnį Kanadoje, 20.5.62.

Spauda

ATSIŲSTA PAMINĖTI

● **GUERILLA WARFARE ON THE AMBER COST,** — (Partizanų Kovos Gintaro Pakrantėse), parašė K. V. Tauras (pseudonimas), išleido Voyages Press: 29 West 57 th Street, New York 19, N. Y., USA. Puslapių 110, kaina 3 doleriai. Gintarinės spalvos viršeliai. Veikale 10 skyrių, pradedant skyriumi - Lietuva prieš II pasaulinį karą, baigiant Lietuvių Rezistencijos Pavyzdžiu. Chronologia nuo 1251 metų — Lietuvos Kunigaikštytės Įsteigimo. Po kiekvieno skyriaus antrašte eina pasaulinių filosofų, politikų bei poetų mintys. Priedas — spalvuotas Baltijos jūrų su aplink jas gyvenančiomis tautomis žemėlapis. Faktų rinkiniu parodoma sovietinio imperializmo agresija ir Maskvos imperijos padarytos ir daromos skriaudos Lietuvai. Mokantiems anglų kalbą patartina šis veikalas išsirašyti.

● **AFL - CIO Free Trade Union News,** balandžio mėnesio laidoje, 1962, žurnalistas Henrikas Blazas plačiai pagarsino Lietuvos bylą. Tas profesinių JAV darbo sąjungų žurnalas leidžiamas Vašingtone kelių milijonų egz. tiražu kiekvieną mėnesį. H. Blazas savo straipsnyje: „Pavergtoji Lietuva — Sovietinio imperializmo prigimtis" primena, kad JAV, Didžioji Britanija ir kiti kraštai nepripažįsta Pabaltijos kraštų pavergimo. Be to jis aprašo skurdų darbo žmonių gyvenimą Lietuvoje, Latvijoje ir Estijoje. Straipsnis baigiamas vieno lietuvio menininko žodžiais, rašytais draugui gyvenančiam JAV-se: „Mes pasirengę dideliems žygiams. Mes jau turime įsakymus įrioglinti Chruščiovą ant piedestalo, kur ankščiau buvo Stalinas .Vėliau mes vėl lauksime, kas jį pavaduotų. Ir taip laikas vis slenka, belaukiant vis naujų įsakymų..."

● **BELARUS,** baltgudžių Sąjungos JAV laikraštis, Nr. 73. Išeina New Yorke. Red. C. Mierlak, emigravęs iš Argentinos.

● **BOLETIN,** Nr. 23, 1962, Bonn.

● **NEW WORLD** Review, gegužės, 1962.

B. K. A.

Knygas ir žurnalus, gautinus suminėjimui, "ALB". Redakcija perduoda Lituanistikos Muziejaus Archyvui: J. L. Suarez 5684, Bs. Aires, Rep. Argentina.

Dovana kurį Jus primins visuomet:
Odos Albumas su Spalvuotu Vyčiu

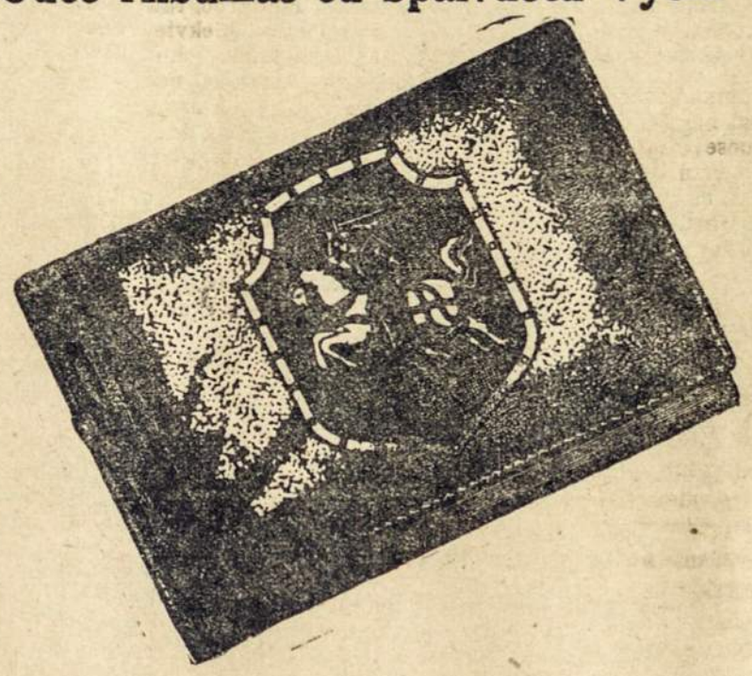

Šeimos paveikslams, organizacijų istorijos vaizdams, kultūrinių ir sportinių parengimų paveiksluotoms apžvalgoms.
Padabinimas bibliotekoms ir šeimų židiniams.
Kiekviename meniškai padirbtame albume yra po 48 pusl. paveikslams. Dydis — 35 x 25 cm. Kaina — $ 400 ir $ 350
Siunčiame į užsienius. Kaina 10 dol.
Pareikalavimus su pinigais adresuoti:
„A. L. BALSAS",
c. José León Suárez 5684, (Suc. 39), Buenos Aires.
Asmeniškai kreptis:
José León Suarez 5684, V. Riachuello, Buenos Aires.

Tautų Kapinynas

Sibiro Tundroje

RAŠO — SIBIRO KANKINĖ — H. TAUTVAIŠIENĖ

V.

STATOME ŽUVIES PERDIRBIMO ĮMONĘ

(RYBOZAVOD) TROFIMOVSKIJ

Mums paaiškino, kad darbą pradedant, bus iškeliama raudona vėliava, o pasibaigus, bus nuleidžiama (tatai kiekvienas turįs gerai atsiminti), kad dirbsime 12 valandų. Po darbo bus pardavinėjama duona vienai dienai. Bet kol bus įrengta duonai kepti krosnis, vietoje duonos gausime miltų. Kiti produktai bus davinėjami pagal kortelę visam mėnesiui iš karto. Papildomas davinys sunkų darbą dirbantiems žmonėms buvo mažas ir nevertingas.

Suskirstė mus į brigadas pagal darbo rūšis: prie statybos, laivų iškrovimo, samanų rinkimo ir paruošimo, vandens pristatymo, kuro, — vandens išplautų medžių rinkimo. Kadangi visų brigadų darbas buvo susietas su medžiagų ir sunkesnių daiktų vežiojimu, tai brigados buvo aprūpintos rogėmis. Paprastai į roges įsikinkydavome po porą žmonių, bet kartais reikėdavo antra tiek ir net daugiau įsikinkyti. Visus darbus atlikinėjome primityviškiausiu būdu, dideliu žmonių skaičiumi, ypatingai moterimis. Rogėmis veždavome rąstus, statybos medžiagą, sužvejotą žuvį, druską, surinktus kurui medžius, ledą, pagamintas statines ir kitus sunkius daiktus. Rogėmis tempdavome ligonius ir mirusius.

Arkties vasaros metu visas sunkenybes nešiodavome neštuvais ant nugaros arba pečių. Tuo metu tundra bei upės pakraščių klampus smėlis buvo neišvažiuojami. Visą čia išgyventą penkmetį aš nemačiau riedančio vežimo.

Brigadininkai (darbo grupių lyg ir vyresnieji) buvo parinkti iš vergų. Jie pranešdavo, kokius darbas teks dirbti; kitokių pareigų neturėjo. Darbų vedėjus iš laisvųjų žmonių mes čia vadindavome varovais, nes jų įsakymais turėdavome į darbą išeiti. Darbų vedėjai su augštąja virš jų administracija buvo partijos žmonės. Jie su vergais galėjo elgtis, kaip patinkami. Visi administracijai priklausantieji laisvieji žmonės vartodavo vienodą jiems įprastą posakį: „Varyk į darbą". Visi jie be išimties su vergais buvo grubūs. Jei kartais darbo metu kuris nors iš vergų atsisėsdavo atsikvėpti ir jei tuo metu pro šalį einančioms administratorių žmonoms atrodydavo, kad vergai nepakankamai dirba, girdėdavome tokias iš nieko nedirbančiųjų raudonųjų „damų" grubias pastabas: „Dirbkite greičiau ir netinginiaukite"! Raštinės darbų padėjėjai buvo anksčiau atvežtieji suomiai, jų dalį vėliau išvežė žvejybai.

Niekas nesirūpino palengvinti žmonėms darbą nei Trofimovske, nei sovchozuose; nei prie kitų darbų, kokius man teko dirbti. Atvežė du senus traktorius, bet jie tik tris dienas su pertraukomis tedirbo: sustojo ir nepajudėjo.

Išbandyti atvežė porą arklių. Jiems pirmoje eilėje pastatė tvartą, juos šėrė, žiūrėjo, kad ne pastiptų. Su žmonėms buvo elgiamasi kurkas prasččiau: žmonės patys savimi turėjo rūpintis ir kad kaip bebūtų sunku, stengtis gyventi. Antra, niekas nebuvo atsakingas ,jei kuris iš atvežtųjų bedirbdamas išvirsdavo.

Pamokė mus, kaip iš rąstų nutiesti bėgius statoku krantu iki reikiamos vietos. Dirbdamos turėjome rąstus dėti skersai tų bėgių. Prie kiekvieno rąsto galo prisikinkydavo po dvi moteris, kurios turėjo nuvilkti rąstą į skirtą vietą. Suprantama, darbo našumas priklausė nuo rankų ir vilkikių pajėgumo. Kitu atveju išilgai viso rąsto ilgumo rikiuodavo moteris. Varovas žinomomis priemonėmis joms ant pečių užkeldavo rąstą ir tuo būdu medį pristatydavo į statybos vietą. Net miglotos nakties prieblandoje laiptais į krantą su plytų kroviniu ant nugaros sukumpusios judėjo moterys. Ant karčių padėti maišai su miltais dažnai, išslydus iš silpnų nešikių rankų, kartimis nuriedėdavo pakrantėn. Kartais mes varovams pareikšdavome protestą, bet suomės jau seniai žinojo, kad tai buvo vėjo nešami žodžiai. Pasiliko atmintyje kelių senyvų moterų suomių darbo vaizdas: poromis su kietai sunertomis rankomis ir miltų maišu, padėtų ant juodviejų pečių, senyvos moterys kopė į augštoką krantą. Nakties prieblandoje tos, vos judančios darbininkės, atrodė, kaip iš akmens ištašytos stovylos, tylios su sustingusia neviltimi veiduose.

Ir suomių vaikai vilko lentas silpnais savo pečiais; šūkaudami, griūdami ir keldamiesi, jie bėgo kaip priešo atakon, komanduojami išmislingo varovo. Tas išmislingasis „komanduotojas"buvo laisvas žmogus — rusas mokytojas. Vaikams šiek tiek mokėdavo už atliktą darbą. Šie vargšeliai, besistengdami kiek išgalėdami, vaikydavosi duonos kąsnio, kad savo darbu padėtų tėvams.

Krovikai, užsilipę ant miltų maišų krūvos, pilna burna valgė miltus, semdami juos saujomis iš praplyšusių maišų.

Sunkiai dirbo vandens nešikai. Vandenį sėmėm upėje ir naščiais ant pečių nešėme kibirais visos vietovės reikalams ir „načalnikų" butams.

Malkų rinkėjų brigados slinko vis toliau ir toliau palei krantą, rinko ir dėjo į krūvas iš vandens išmestus medžius. Ant nugaros velkamomis malkų naštomis aprūpindavo naująją įmonę kuru ir viršininkus šiluma.

Samanų rovėjai, braidydami po šaltą kaip ledas salos vandenį, krovė tundros samanas į kūgius.

„Greičiau, tik greičiau" — šūkaudavo kiekvienas praeinąs varovas ar jo žmona. Po darbo, raudoną vėliavą nuleidus, kiekvienas, kiek tik pajėgdamas, skubėjo į duonos parduotuvę, nes duona buvo vienintelis maistas gyvybei palaikyti. Ilgiausia žmonių eilė spaudėsi prie sienos, glaudėsi viens prie kito, stengdamiesi slėptis nuo žvarbaus vėjo ir atgauti pavargusias kojas. Dienos metu duoną pardavinėjo viršininkams, brigadininkams ir pajėgiesiems. Jei darbo metu kuris iš arti dirbusių įeidavo krautuvėn, iš tokio drąsuolio atimdavo maisto kortėlę. Tas didis „nusidėjėlis" turėjo eiti pas direktorių, kur gaudavo žiaurų įspėjimą. Pajėgesnieji to krašto žmonės (rusai) moteris nustumdavo ir nusipirkdavo duonos be eilės. Duonos pardavėjas su mumis elgdavosi kaip viešpats — jis buvo partijos žmogus. Nusipirkę duonos ir sugriebę kur žabarą ar gabalą medžio, skubėdavome į pastoges ar palapines išsivirti karštos duoninės maišalienės arba susišildyti vandens vadinamai arbatai.

Paskutinėms sugrįžus iš darbo, skardinė statinė (krosnis) jau būdavo nustatinėta skardinukėmis, lėkštelėmis, indais ir indeliais. Dėl indams laisvos vietos stokos, pavėlavusieji susiginčydavo. Pagaliau, kai pavykdavo savam indui susirasti vietelę, jau baigdavosi kuras. Paskutinieji atsinešta su savim malkele nebeįstengdavo įkaitinti statinės - plytos ir tenkindavosi tik drungnu vandeniu.

Medžiagų Trofimovsko statyboms (rąstų, lentų ir plytų) čia negamindavo. Kaip minėta, gerokai į pietus Lenos pakrantėse, pvz. Žygansk'e buvo įrengtos lentpiūvės statybos medžiagoms ir medinėms statinėms gaminti; čia dirbo tokie pat vergai, kaip ir mes.

Geros gamybos presuotos plytos čai atgabenamos jūros laivais. Galimas dalykas, kad amerikiečiai, vergų valstybės (Rusijos) artimiausi draugai, tas plytas į Arktį siuntinėjo savo laivais. Tokie mūsų spėliojimai buvo labai panašūs į tiesą.

Greit iki šiol tuščioje saloje išdygo iš rąstų pastatyti namukai administracijai ir įvairiems viršininkams.

(Bus daugiau)

SPARNUOTI LIETUVOS DIDVYRIAI

Inž. Juozo Bukevičiaus paskaita, skaityta Išeivių Dieną minint A. L. Centre 15. 7. 62:

Kaip kiekviena tauta, taip ir mes lietuviai turime savo didvyrius. Jų atsidavimo, pasiaukojimo ir darbuotės dėka, mes šiandien kalbam ir protaujam lietuviškai, išlaikom savo kultūrą ir visomis išgalėmis siekiame, kad Lietuva būtų laisva.

Kaip dr. Basanavičius, dr. Kudirka visuomenine ir politine viekla; kaip Žemaitė, Lazdynų Pelėda raštais; kaip Mickevičius, Maironis poezijomis; taip Darius ir Girėnas savo drąsiu žygiu kėlė Lietuvos ir viso pasaulio lietuvių vardą.

Darius ir Girėnas buvo Lietuvos išeiviai — Šiaurės Amerikos lietuviai. Pradėjus keltis iš griuvėsių nepriklausomai Lietuvai, Darius grįžo į tėvynę, stojo į Lietuvos kariuomenę — aviaciją. Jau būdamas aviacijos karininku, apart savo tarnybos, visom išgalėm prisidėjo prie Lietuvos jaunimo mokslinimosi ir lavinimosi, ypatingai sporto srityje. Jis buvo aktyvus Lietuvos Fizinio Lavinimosi Sąjungos narys ir globėjas. Man teko garbė kartu su juo būti tos Sąjungos valdyboje ir gerai patirti tvirtą jo nusistatymą. Jis buvo gabus sportininkas. Vienas iš organizatorių tuomet stipriausios Lietuvoje futbolo komandos „L. F. L. S"; kurios vartininku buvo per keletą metų. Kada jo paties paruoštas kitas jaunas vartininkas buvo pripažintas geresniu už Darių ir paskirtas žaisti tarptautinėse rungtinėse, negaliu užmiršti, kaip Darius jį apsikabinęs su ašaromis bučiavo, sveikino ir džiaugėsi, kad pagalios turės geresnį už save pavaduotoją.

Jis suorganizavo, amerikiečių popročiais, ir Lietuvos beisbolo komandą, kuri tačiau nesukėlė didesnio entuziasmo.

Taip pat organizavo ir rėmė „Moterų Sporto Megėjų Ratelį". Tas ratelis išlavino gerą moterų krepšinio komandą. Gal kas pamenat kaip toje komandoje pagarsėjo žaidėja Radziulytė. Kita ten buvusi žaidėja vėliau gyveno Buenos Aires mieste, tai Verutė Verkaitė Laurinavičienė, da bar gyvenanti JAV. O to ratelio dalyvę Škėmaitę Darius išsirinko sau už žmoną.

Darius ne tik pats užpildydavo visokias sporto spragas, bet teikdavo jam ir materialinę globą. Kaip tik pritrūkdavo lėšų, o pradžioje Lietuvos sportui tas dažnai atsitikdavo, Darius buvo kaip banke einamoji sąskaita, kuri niekad neištuštėdavo. Ir pas nieką neklausdavo kas ir kada jam skolą grąžins.

Dalyvavo jis ir Klaipėdos atvadavime.

Kada, palikdamas jauną savo žmoną vėl vyko į Šiaurės Ameriką, visi sakė, kad jis išvažiuoja tik ilgesnėms atostogoms. Bet artimesniems savo draugams jau tada prisipažino, kad jis nemanąs grįžti, kol negalės Amerikos sujungti su Lietuva vienu etapu.

Inž. agr. Jz. Bukevičius, pirmutinis Balso redaktorius, kuris, nežiūrint savo gausių asmeninių pareigų, randa laiko dalyvauti lietuvių visuomeniniame veikime, dažnai patiekdamas raštų, paskaitų bei prakalbų įvairiomis progomis.

Jungtinėse Valstybėse dirbo lakūnu civilinėj aviacijoj. Planavo žygį ir dėjo jam savo sutau pas.

Dabar, kada Atlanto vandenyną kasdiena, kasvalanda raižo oro milžinai, sprausminiai lėktuvai, per kelias tik valandas pernešdami virš šimto keleivių kiek vienas, Dariaus ir Girėno padaryta kelionė nuo to nė kiek nenublanksta. Kuo daugiau progreso pasiekiama, tuo didesni atrodo darbai tų, kurie su menkesnėm priemonėm išdrįso grumtis su gamtos jėgomis, stengdamiesi priversti jas tarnauti žmogui.

Neužmirškime, kad Darius ir Girėnas, nuskrisdami nuo New Yorko iki Soldino miško, arti Lietuvos, PADARĖ TŲ DIENŲ TOLIO REKORDĄ. Nors tą jų pasaulinį rekordą, po visai trumpo laiko perviršijo Jungtinių Valstybių lakūnas Post, kuris, tačiau, skrido su daug geriau paruoštu lėktuvu. Šiaip ar taip, Dariaus ir Girėno rekordas įrašytas į tarptautinį registrą ir tuo jų vardas įėjo į pasaulinę aviacijos istoriją.

Lietuvos išeiviai labai daug Lietuvai padėjo, ypatingai sunkiais momentais. Todėl Lietuva, atsidėkodama, įvedė išeivių dieną. Ir parinko kaip tik 17 liepos, Dariaus ir Girėno žuvimo dieną; nes jiedu laisvu noru atidavė Lietuvai didžiausią auką — savo gyvybę. Todėl ši Dariaus ir Girėno, o kartu ir Išeivių Diena yra ir visados turėtų būti švenčiama su atatinkama programa, viso pasaulio lietuvių tarpe.

Ateinančiais metais liepos 17 dieną sukanka 30 metų nuo Dariaus ir Girėno mirties. Kad ši sukaktis būtų kuo nuoširdžiau paminėta, inešu pasiūlymą, kad Lietuvių Centras, jo valdyba, jo vedėjai užsakytų pas kurį nors lietuvį dailininką, pav. Joną Rimšą, ar kurį kitą, didelį aliejinį, ant drobės tapytą paveikslą. Tame paveiksle galėtų būt atvaizduota Dariaus ir Girėno skridimas ir, gražioj simbolinėj formoj, nuolatinė vienybė tarp Lietuvoje ir už jos ribų, kad ir toliausiam kampelyje, gyvenančių lietuvių. Tas paveikslas ir būtų gražiausias ir vertingiausias šio Lietuvių Centro saliono papuošimas per ilgus, ilgus metus. Tam tiks lui gal reikėtų atidaryti specialų fondą, o norinčių prie tokio fondo prisidėti tikrai netruks. Be to, reikia tikėtis, kad mūs dailininkai tokį darbą atliktų su tikru nuoširdumu ir perdaug nesibrangindami.

Inž. Jz. Bukevičius.

JUOZAS KULAKAUSKAS
Perseverancia Nueva 4612,
Berisso, GR
Atstovauja Buenos Aires firmas. Aprūpina gelumbėmis, rūbais ir papauošalais vyrus ir moteris.

- Suvedame atskaitomybės knygas.
- Sutvarkome mokesčius.
- Sudarome sutartis.
- Pensijų išrūpinimas. Nuolaidos ALCentro nariams.

JORGE ZIBERKA
Contador — Knygvedis
CNEL. M. CHILAVERT 1079 — Bs. Aires — TE. 921-2439

SERVICE RADIO TV
TV ir Radio aparatai dirbami iš importuotos medžiagos
Ricardo Grilauskas, savininkas
Guayaquil 3622 — H. Yrigoyen 3952
Berisso

MARCOL
TV stalai, Radio baldai, amerikoniškos kėdės, ventiliatorių ir kt. medžio darbų įrėminimai.
A. Markus & L. Colunga savininkai
Punta Arenas 3624 — Berisso

NIKODEMAS LEIPUS,
laikrodininkas.
Taiso įvairiausius laikrodžius.
Parduoda aukso išdirbinius:
Cangallo 192 — Temperley
TE. 243 — 4702

Staigiai ir netikėtai
LIŪDAI STRAUPYTEI RAMANAUSKIENEI
mirus, reiškiame gilią užuojautą jos liūdinčiam vyrui Andriui Ramanauskui, kartu liūdėdami.
V. Kazakevičių ir J. Kristelevičių šeimos.

LIŪDAI STRAUPYTEI RAMANAUSKIENEI
6. 8. 1962 Villa La Florida vietovėje mirus, nuoširdžiai užjaučiame „Rio Abajo" filmoje lietuvio rolę vaidinusį jos vyrą, Andrių Ramanauską.
Jonas Sudnius su žmona; Kl. Balčiūnas (s) su šeima.

Skaudžiai nelaimei įvykus,
LIŪDAI STRAUPYTEI RAMANAUSKIENEI
mirus, savo bendradarbiui Andriui Ramanauskui reiškiu gilią užuojautą liūdėsio valandoje.
Vladas Cibavičius.

Liūdnai žiniai mus pasiekus,
LIŪDAI STRAUPYTEI RAMANAUSKIENEI
mirus, gilią užuojautą reiškiame vėlionės vyrui Andriui Ramanauskui, kartu liūdėdami.
V. B. H. Survilai; V. ir V. Malėlai.

Urugvajuje liepos 15, 1962 metų
JUOZUI BRAZIUI
mirus, jo liūdinčiai žmonai Uršulei Šeporaitytei Brazienei, reiškiame gilią užuojautą.
Vincas Kuraitis ir šeima.

Dr. A. PEDRO COSENZO
Italų ligoninės gydytojas-chirurgas
Priima savo konsultorijoj
GUAMINI 5246 VILLA LUGANO
Pirmadieniais, Trečiadieniais ir Penktadieniais
nuo 16 iki 19 valandos.

STATYBOS BENDROVĖ
CIPLATA S.C.A.
Stato namus „Sistema Modular"
ARGENTINOS ATLANTIDOJ
Nuo Mar de Ajo iki San Clemente del Tuyu
Patogios išsimokėjimo sąlygos.
Teirautis: JUOZAS ANDŽIULIS,
Santa Teresita —
Atlantida Argentina

KNYGAS — LAIKRAŠČIUS — ŽURNALUS
DRAUGIJOMS STATUTUS — BLANKUS
LAIŠKAMS ANTRAŠTES — SĄSKAITAS
VOKUS — KVITUS — FORMULIARUS
VIZITINES KORTELES — PLAKATUS
Lietuvių, Ispanų ir 10-čia kitų Kalbų
Skubiai, Gražiai ir Nebrangiai
ATLIEKA
„ARGENTINOS LIETUVIŲ BALSO" SPAUSTUVĖ
c. José León Suarez 5684, Villa Riachuelo, Buenos Aires.

KOMERCINIŲ ĮRENGIMŲ
Fabrikas "CEFRAL"
F. Čepas & A. Čepas
savininkai
NOGOYA 4751/53.
Buenos Aires
Medžio ir stiklo įrengimai krautuvėms ir fabrikų raštinėms. Reikalaukit kainuoraščių.

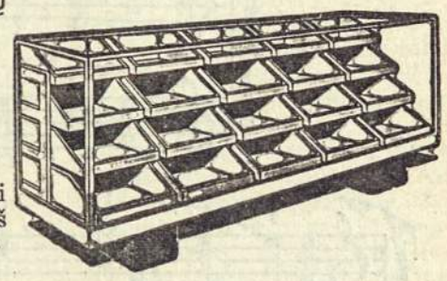

SAUGOKITE SAVO KOJAS, JOS SAUGOS JŪSŲ SVEIKATĄ!
Aplankykite mūsų konsultoriją, kuri yra visuotino pasitikėjimo.
CHRISTIAN
PEDICUROS
Kalba lietuviškai ir vokiškai
Pasiskirkite valandą.
Gribone 1187; TE. 54-2940
(Kampas Avenida Forest 1100)
Skyrius:
Buenos Aires 525 — SALTO

Fernández y Timinskas
COCHERIA "FERNANDEZ"
SERVICIO DE CALIDAD —
AMBULANCIAS —
SEPELLOS —
CASAMIENTOS
T. E. 243 - 5654
Casa Central: Av. Necochea 11070, (Ex Av. Pavon) Temperley
Sucursal: Balcarse 510, L. de Zamora

Moteris ir Pasaulis

BUVO PUIKIOS ONINĖS

Šiemetinės Oninės, įvykusios 29. 7. 1962 Dr. J. Basanavičiaus vardo Argentinos Lietuvių Centre, sumušė visus rekordus. Atėjus prie Tabare 6950, abiejose gatvės pusėse matėsi per visą kvartalą susirikiavę lietuvių automobiliai. Salė perpyldyta rinktinės lietuvių publikos.

Programos vedėjas, A. L. Balso leidėjas Pranas Ožinskas, paprašė publikos, kad perdaug nereikalautų iš artistų, nes didžiuma jų yra Argentinoje gimusis akademinis lietuvių jaunimas, bet pateiks Lietuvos kaime švenčiamos Joninių Nakties vaizdus.

Prie 4 per visą salę nusitęsiusių stalų pristatomi dar stalai, bet publika nesutelpa. Patogiose kėdėse sėdi jau paskelbtos bendrų vardinių brangvardės Onos ir Onytės, o prie jų dar tuzinas Onų prisidėjo. Atsidarius scenai, publiką žavi dailininko R. Kuprevičiaus pieštos dekoracijos ir specialiai šiam veikalui nupieštas namelis ir kitos dekoracijos. Publika vis veržiasi salėn. Neprotestuoja, kad ir pastovėti tenka.

Joninių Naktis, tai puikiai pačios autorės Onos G. Ožinskienės surežisuota tautinių šokių, žaidimų ir dainų pynė.

Tėvo rolę puikiai atliko Ant. Misiūnas, o jo žmonos, tetulės rolėje, buvo nepamainoma Ona Ožinskienė. Kitas roles puikiai atliko studentė G. Bukevičiūtė, stud. A. Gronskis, L. Lamberis, E. Kairytė. Jz. Zoruba pasirodė kaipo puikus dainininkas solistas. O kaipo nauja, pirmą kartą lietuvių scenoje pasirodžiusi žvaigždutė debiutavo Zuzana Valatkaitė, puikiai atlikusi Laimutės rolę ir sužavėjusi auditoriją savo švelnių dainų melodijomis.

Scenoje mirgėjo tautiniais rūbais pasipuošusis jaunimas — A. L. Centro ansambliečiai N. Misiūnaitė, L. Stančikaitė, N. Antanaitytė, M. Matulaitytė, V. Žiukaitė, E. Butkutė, M. Didžiokaitė, R. Rukšėnaitė; C. Urbanavičius, J. Kalpokas. „Tetos" kietu sūrių ir alučiu pavaišinti šoko, žaidė ir dainavo J. Wychlo akordeonu pritariant.

Publika nesigailėjo plojimų atskiriems vaidyloms ir šokančiam bei dainuojančiam jaunimui. Scenos veikėjus nufilmavo, publiką, o ypatingai Onų ir Onyčių eilę fotografavo P. Ožinskas su Eduardu Meškutavičium.

Onų tarpe buvo Dr. Basanavičiaus Rūmų viena iš krikšto motinų Ona Sabutytė Kairienė, kurios vardą programos vedėjui paminėjus, publika karštai plojo, o visas Ansamblis, sykiu su publika, sugiedojo Ilgiausių Metų visų Onų garbei!

Būna parengimų, kuriuose publika nori, kad juo greičiau pasibaigtų programa, bet Joninių Nakties žiūrovai pageidavo, kad ji vyktų juo ilgiau.

Pasibaigus vaidinimui, publikai plojimais iššaukus scenon visus Ansamblio dalyvius, scenon įėjo mažyčių lietuvaičių būrelis ir po R. Rukšėnaitės prakalbos, savo mokytojai įteikė puošnų adresą su tokiu tekstu:

Gerbiamai poniai Onai G. Ožinskienei jos vardo dienoje, atminčiai nuo Lietuvių Centro Mergaičių Ansamblio. Liepos 26, 1962. Po teksto nupiešėjo inž. Dantės Bražionio parašo, seka A. L. Centro ansambliečių parašai: Natalia Elena Zigmantas, E. Butkus, Rosa E. Rukšėnas, Veronica Žiukas, Nelida E. Antanaitis, Irena Antanaitis, Nelytė Zavickaitė, Silvia A. Čekauskas, Olga B. Maslionis, N. Stančikas, Marta E. Matulaitis, Nelida Misiūnas, Mabel Didžiokas, Graciela A. Markūnas.

Ir čia pat, sykiu su puošnia gėlių puokšte, įteikė savo mokytojai O. G. Ožinskienei aukso medalioną su rubinu, kuriame išgraviruotas tokis tekstas: Atminčiai, Arg. Liet. Centro Ansamblis, 26. 7. 1962.

Buvo matomas pagerbtosios su sijaudinimas; publikos plojimams nebuvo galo. Kulturingų tėvų gražiai auklėjamas atžalynas moka pagerbti nenuilstamas pastangas dedančią savo vadovę. Taip jaunoji karta, nuo pat mažens, įsijungia į lietuvišką veikimą ir randa džiaugsmą bei pasitenkinimą jame.

Joninių Naktis Argentinoje buvo vaidinta jau ir prieš ketvirtadalį šimtmečio. A. L. Balso archyve yra anuometinių artistų paveikslas. Tuomet vaidino: Ona G. Ožinskienė, Juozas Zavickas, Al. Kungis (dabar turintis savo skrajojantį teatrą Mendozoje), Alfonsas Karosas, Valerija Vosiliūtė - Stalioraitienė, Adela Matulaitytė (dabar Dr. Policastro žmona), Irena Vaicekėnaitė, Leonora Jurgelevičiūtė - Ril-Kuchar (gyv. Chicagoje), Maria Deimantavičiūtė - Palubinskienė, Emilija Pisčikaitė (mirusi) ir Kazys Bručas.

Šiemetinėse Oninėse A. L. Centre buvo tiek daug publikos, kad išgerta virš 1.000 stiklinių arbatos, kurią paruošti padėjo kaimynės; suvalgyta daugybė tortų, kurių prinešė malonios vardu vininkės ir jų draugės, bei suvalgyta kalnai sumuštinių. Nors įžanga ALC nariams buvo tik 50 pezų, svečiams 70, vaišės buvo turtingos, programa puiki ir A. L. Centrui liko apie 10.000 pelno, be bufeto.

Šio parengimo vyriausiems iniciatoriams ir darbuotojams O. P. Ožinskams, daug padėjo visi ansambliečiai, pp. D. A. Rinkevičiai, J. Urbanavičiai, P. A. Sabučiai, Kairių šeima, J. Zigmantai, St. Lipinskas, M. J. Zavickai, Marytė su Pranu Tumai ir kiti kultūriniai tautinės veiklos talkininkai.

Oninių atgarsiai yra toki, kad jaunimas stoja Ansamblin ir visa A. L. Centro veikla eina į platų tautiniai kultūrinės veiklos kelią. N. G.

— **A. Grinienė**, gyvenanti Australijos Sydnėjuje praeitų Velykų proga, apdalindama margučiais šeštadieninės mokyklos lietuviukus, tikrino juos, ar dar nepamiršo kalbėti lietuviškai. Australijos lietuviukai puikiai kalba angliškai, bet ne prasčiau ir lietuviškai.

— **Rūtą Mackevičiūtė**, Laima Obelėnytė, Valerija Venciūtė, Elena Vyšniauskaitė ir Margarita Navarskaitė laimėjo stipendijas Cleveland, Ohio, vidurinėse mokyklose.

— **Vida Vaišnytė Klemienė** ir Regina Klemaitė baigė Pennsylvanijos universitetą. Pirmoji — chemikės diplomą gavusi — mokytojauja Valley Forge gimnazijoje, o antroji, gavusi anglų literatūros diplomą, tebetęsia studijas. Minėtame universitete dėstoma ir **lietuvių literatūra**, kurios profesoriais yra Sennas ir Salys.

— **Alena Vileišytė Devenienė**, prof. S. Žymantas, Ig. Medziukas, L. Valiukas ir J. Gliauda, 19. 5. 62, Los Angeles Lietuvių Kultūros Klūbe, diskutavo lietuvių spaudos išeivijoje klausimą.

— **Birutė Pūkelevičiūtė** iš Kanados persikėlė Chicagon su kitais savo trupės nariais ir tenrengia scenai savo premijuotą veikalą Aukso žąsis. Dekoracijas piešia dailininkas T. Valius.

TĖVYNĖS ILGESYS

Nėra žodžių apsakyti,
Negali nei aprašyti,
Kaip aš ilgiuos Lietuvos,
Tėvynės savo brangios.
Aš tenai gimiau ir augau,
Daug vargelių ten vargau;
Pamiršt niekad negaliu,
Ar aš dirbu, ar guliu.
Nors senai ją palikau,
Atmintyje vis laikau
Takelius, kuriais vaikščiojau,
Gėles skyniau ir svajojau.
Jeigu galią aš turėčiau,
Tėvynėn sugrįžt galėčiau,
Tėvelių kapus lankyčiau,
Juos gėlėmis apsodinčiau.

Marta Dargužaitė Daujotienė.

V. Urquiza, Bs. Aires, 5.5.62.

— **Jieva Paulėkiūtė**, 44 m. amžiaus, ištekėjo už Nevados viešbučių ir ruletės savininko, multimilijonieriaus Charles Mapes, 41 m. amžiaus. Pirmasis jos vyras buvo chicagietis Sirs, nuo kurio atsiskirdama gavo pusę milijono dolerių ir dirbo kaip dramos Tabako Kelias vyriausioji vaidintoja. Antrasis jos vyras buvo Winthrop Rockeffeller, New Yorko gubernatoriaus Nelson A. Rockefellerio brolis. Antromis skyribomis laimėjo pusšešto milijono dolerių ir sūnų, kurį augina „lietuviškoje dvasioje". Jos tėvas buvo Lietuvos emigrantas, dirbo anglių kasyklose. Lankydama mokyklą Chicagoje, Jievutė dalyvavo Jaunosios Birutės chore.

— **Lietuvoje** gimusios Gudmonienės sūnus, džazo dirigentas B. Goodmann, iš JAV atvykęs su savo orkestru gastroliavo Sovietų Sąjungoje. Jo koncerta Maskvoje aplankė pats Chruščiovas.

— **B. Šlapelytė Venskuvienė**, atvykusi iš Paryžiaus, dalyvavo šiemetiniame katalikų UMPFC kongrese Romoje.

KASDIENINIAI REIKALAI

PERANKSTYVOS SANTUOKOS DAŽNIAUSIA NEPATVARIOS

Skaičiai rodo, kad Amerikoj dabar vis daugiau ir daugiau tuokiamasi, nesulaukus pilno subrendimo metų. Tas pasinešimas tuoktis pirmoj jaunystėj ypač pasižymi pas moteris. 45 procentai moterų, einančių dabar į vedybinius ryšius, turi ne daugiau, kaip 18 metų. Vyrai irgi neatsilieka nuo tos kvailystės. Apie 40% visų vyrų tuokiasi, nesulaukę 20 metų. Tokios jaunų žmonių santuokos nėra patvarios; ugnis greitai perdega, ir meilės vietoj atsiranda neapykanta. Už tai divorsų skaičius Amerikoj kasmet vis didėja, ir manoma, kad greit ateis diena, kada Amerikoj bus sunku rasti šeimos, kur vyras ir žmona būtų susituokę tik vieną kartą.

— **Elsa Vanagienė** ligoninėje P. Piñeiro, Varela 1400, 2 aukštas, salė 3, lova 97. Laukia operacijos.

— **Renee Pogoreckaitė Petronienė**, po mėnesio atostogų, praleistų pas gimines JAV, grįžo į Buenos Aires, savo šeimos židinin.

— **Elena Kuprevičiūtė - Bergienė**, ir Argentinos lietuviams pažįstama smuikininkė, su savo vyru, med. gyd. Dr. Bergu (marijampoliečiu) gyvenanti Clevelande, koncertavo LDD parengime Chicagoje, 23. 6. 62.

— **Stud. L. Čėsnaitė** atstovavo Lietuvą 17 tautų festivalyje Vašingtono universitete. Lietuviai su savo tautiniais rūbais ten pirmą kartą pasirodė.

Sesės rašykite skyriui „Moteris ir Pasaulis"

APLANKYSIU ARGENTINĄ PRIE PIRMOS PROGOS

Tvarkingai gaudama Argentinos Lietuvių Balsą, esu labai dėkinga jo leidėjams pp. P. O. Ožinskams. Pirmai progai pasitaikius, pasinaudosiu Jūsų kvietimu ir atvyksiu paviešėti į Buenos Aires.

Aš tebedirbu Olivetti firmoje kaipo mašininkė, uniformuota, kaip ir kitos mano darbo draugės. Savo tarnyba ir visa aplinka esu patenkinta. Gal sekančių atostogų proga pasimatysime Argentinoje.

Jus labai gerbianti,

Jenny Marcinkevičiūtė.

P. S. — Giminių iš JAV prašoma, noriu surasti Argentinoje gyvenantį **Juozą Marcinkevičių.** Teatsiliepia per A. L. Balsą.

Jenny.

Sao Paulo, 14. 7. 62.

— **Elzė Diminskienė**, su šeima iš Argentinos emigravusi į JAV, yra Lietuvos Dukterų Draugijos pirmininkė Chicagoje.

— **Giedrė Nasvytytė Gudauskienė**, liaudininkų veikėjo Dr. Gudausko žmona, savo egzaminų darbu Los Angeles universitetui paruošė gaidas Algirdo Gustaičio, Vytauto ir Valiaus Stasiūnaičių pagamintam spalvuotam filmukui kartūnui: Algis Trakys ir Taksiukas Šleivys antrajai dalai — Užpuolė bitės. Kūrinys gaunamas Lietuvių Dienų žurnale.

— **Katalina P. Čekanauskienė**, po sudėtingos chirurginės operacijos jaučiasi visiškai gerai, grįžusi savo šeimos židinin.

— **Vera Eljesevaitė**, kaunietė, būdama 13 metų vokiečių buvo deportuota, paskui pabėgo Izraelin. Šiemet ji aplankė Vakarų Vokietiją kaipo žurnalistė. Dalyvavo spaudos konferencijose, kalbėjo per radjią, pasirodė televizijoje.

— **Vaclovo ir Onos Matulionytės Januškevičių** hotelis, Cordoba 3330, Mar del Platoje; Tel. 31455, veikia ir žiemos metu. Viešint Mar del Platoje, galima gauti patogias nakvynes pas Januškevičius. Šią vasarą pas juos buvo apsistoję šie lietuviai: F. Koreikio šeima. M. Vaištarytė, A. Pakalnytė, Vl. Deveikiai, Kaz. Norkai, V. Kaluinai, stud. Aleškevičius, A. Levanavičiai, J. Guiga, Satkauskai, Ožinskai ir daug kitų sostinės lietuvių. Kadangi ponia Ona, kaip visos lietuvaitės yra gera gaspadinė, tai ir valgis patiekiamas lietuviškas, sveikas ir nebrangus.

AUDIMO FABRIKAS
ŠILKO IR KITOKI AUDINIAI (apart vilnonių)
PARDUODAMA PUBLIKAI
Al. ir M. Bartkutė Szyman, savininkai
TALCAHUANO 2928 — VALENTIN ALSINA

KELIONIŲ BIURAS
Corrientes 846 — OMEGA — TE. 40-8090/8052
(Galería Porteña) — Buenos Aires
SUTVARKO KELIONES LAIVAIS IR LĖKTUVAIS
PIGIAUSIOMIS KAINOMIS
Sutvarkome atsikvietimą iš Lenkijos.
Patarimai nemokamai

Vytautas Kerbelis — LIETUVIŲ LIAUDIES DAINOS — Jauniesiems Pianistams

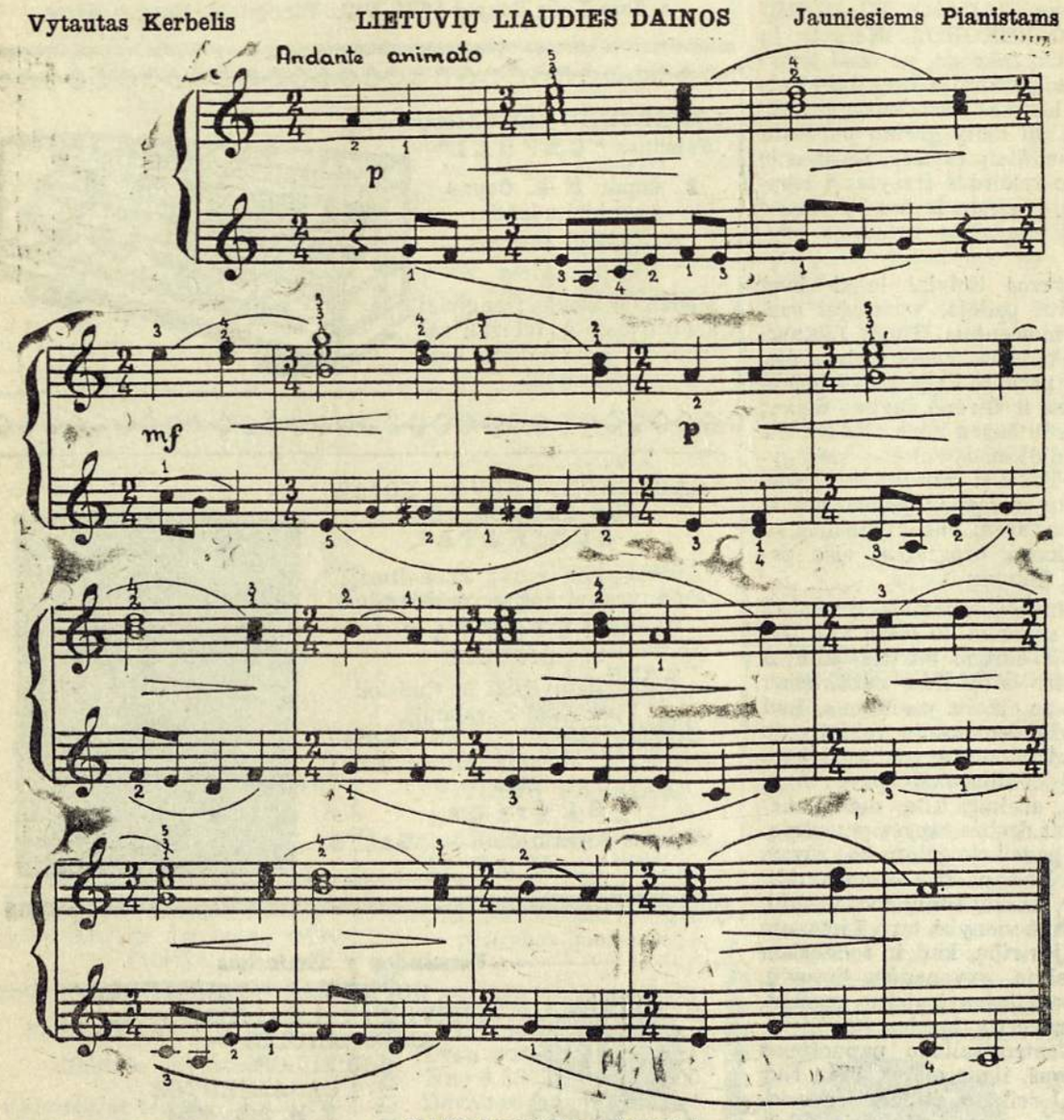

PASVARSCYK ANTELA

Pasvarscyk, antela,
cykiai plūkaudama,
pamislyk mergela,
už many eidama.

Ar tu moki verpcie?
ar tu moki auscie?
ar moki ,megrela,
kalne rugius pjaucie.

Vai neklausk, berneli,
ar aš moku darbo,
tiktai pasiklauski
ar eisiu už tavy.

Nė aš pijokėlis,
nė aš laidokėlis,
tėvelio sūnelis —
žemės artojėlis.

MINTYS VEDYBINIAM SEZONUI

Vedybos yra toks rimtas ir apsisprendimo reikalaująs žingsnis, kad jos savo baisumu suvilioja tiktai įvairius lengvabūdžius vyrus. **Robert Louis Stevenson**

Vedybos tai vienintėlis pavojingas žygis, įmanomas bailiesiems. **Voltaire**

Inteligentiškos moterys visada išteka už kvailų vyrų.
Anatole France

Nežiūrint, kaip laimingai moteris būtų ištekėjusi, ją visada apima džiaugsmas, kai jinai sužino esant bent viena malonų vyrą, apgailestaujantį, jog jinai ištekėjusi. **H. L. Mencken**

LIETUVIAI FOTOGRAFAI

fotografuoja dieną ir naktį sužiedotuves, vestuves, krikštynas, vardines, sukaktuves, draugijų veiklą ir pramonės įmones:
Antanas Kirstukas —
Pje. R. O. de Zarate 3470, Saavedra.
Pranas Ožinskas —
José Leon Suarez 5684.
Villa Lugano. TE. 60-3153.

ARONAS RESNIKAS
Laikrodininkas ir auksorius
Parduoda ir pertaiso laikrodžius ir brangenybes. Perdirba žiedus ir perka auksą.
Corrientes 5349 - Buenos Aires

PARINKTOS MINTYS

Žymus gydytojas arba teisininkas susidaro sau vardą ne tiktai gerai eidamas savo pareigas, bet ir šiaip gyvenime darydamas gerą įspūdį, kaip žmogus. Aplamai, mes žmogų vertiname pagal tai, kokį įspūdį jis mums daro. Todėl eik, kalbėk ir elkis, lyg jau būtum žmogus, koks norėtum būti, tokiu būdu tu paversi tikrybe nematomas jėgas, kurios aplinkybes pakeis pagal tavo norus ir valią.
O. Swett Marden.

Be drąsos liksi ir be duonos. Reikia drąsos su ubagais muštis.

A. L. BALSO ĮGALIOTINIAI

M. N. Tumienė, Mercedes 3155 (Suc. 17), Buenos Aires.

V. Stasevičius, SLA Dr. V. Kudirkos vardo rūmuose, Av. Santa Fe 3175, Lanus Oeste.

Simas Marčiulionis, Rivadavia 138, Adroguė, prov. Buenos Aires.

Alfonsas Markus, Punta Arenas 3624, Berisso.

A. Švarlys, Av. Lituania 202, Saladillo-Rosario.

Petras Meilutis, c. Armenia 271, Cordoba.

Gerb. skaitytojų patogumo dėlei, pas bi kurį iš šių įgaliotinių galima apsimokėti prenumeratas. Jie išduoda reikalingus pakvitavimus, sutaupydami kelionės išlaidas. **Balso Administracija**

VIENINTĖLIS "A. L. BALSO"
Leidyklos adresas — V. Lugano.
Pinigus pašto perlaidomis ir banku čekiais su užsakymais siųsti:
„Argentinos Lietuvių Balsas",
J. L. Suarez 5684, (Suc. 39)
Buenos Aires, ARGENTINA

M. BALTAITYTĖ — FREY
Lietuvė Akušėrė
Priima ligones ir duoda patarimus gimdyvėms visą dieną.
Chaco 2625 - Valentin Alsina

DRA. ANA ROSA MISKUNAS
CHIRURGĖ — DANTISTĖ
Savo kabinete priima pirmadieniais, trečiadieniais ir penktadieniais nuo 16 val.
(Kitom dienom — pagal susitarimą).
Av. del Trabajo 2879 — T. E. 66-8145
Buenos Aires

Korespondentai rašo

MANO KELIONĖ Į KOLOMBIJĄ IR VENEZUELĄ 1962 METAIS

III.

Prieš nusileidimą nuo kalnų pakelėje stovi šv. Marijos stovyla, o prie jos dega daug žvakių. Žmonės prieš kelionę pakalnėsna čia pasimeldžia. Nusileisti 8.000 pėdų žemyn užtrunka 2 valandas. Kelias yra labai vingiuotas ir klastingas, su aštriais kampais ir posukiais. Pakelėje matosi daug kryžių, pastatytų tose vietose, kur kas žuvo. Po kelių valandų pasiekiama prieš — tropinė sritis, o dar vėliau ir tropiškas klimatas, kur temperatūra siekia 105 F laipnsius pavėsyje. Vaizdai yra nepaprastai gražūs — gilūs raistai, tvankos, kūdros ir įvairiausia tropikų augmenija.

Praleidęs vieną savaitę Bogotoje, jau ruošiausi aplankyti kun. Perkumą Caracase, Venezueloje, kai tuo metu ten prasidėjo riaušės, ryšy su Lotynų Amerikos konferencija Punta del Este, Urugvajuje. Tą dieną žuvo 47 žmonės Caracase, ir trūko kelios dienos, kol tvarka vėl buvo atstatyta. Pasikalbėjus su Lietuvos konsulu ir Kolumbijos valdininkais, man buvo patarta tą kelionę atidėti vienai savaitei. Surinkęs faktus aš atsisakiau nuo vykimo į Caracas.

Šioje vietoje aš norėčiau iš širdies gilumos padėkoti visiems žmonėms Kolumbijoje, kurie mane pas save priėmė svečiuosna; ačiu taip pat visiems tiems, kurie mane aprūpino susisiekimo priemonėmis lankant žymesnes vietas Medelline, Bogotoje ir aplinkiniuose miestuose.

Jeigu kas nors mane blogai suprato ar nepasitikėjo man dėl betkokių priežasčių, tuos prašyčiau malonėti patikrinti žinias apie mane pirm negu reikšti nuomones. Davinius apie mane galima gauti ne tik iš JAV-bių, bet jie randami taip pat Argentinoje, Urugvajuje ir Brazilijoje. Jūs rasite, kad savo kelionėse aš pasidižiuodamas gerbiau savo kilmės tautiškumą, o taip pat ir tą šalį, kurioje gimiau.

Man grįžtant atgal, mes nusileidome Jamaicoje paimti keleivių, ir tada perskrisdami Kubą pasiekėme Miami. Atvykus į Miami po trijų dienų ten prasidėjo autobusų streikas dėl algų pakėlimo. Po kelių dienų vienas kitas autobusas pradėjo važinėti su policijos apsauga — nes važiuoti autobusu streiko metu yra pavojinga, kadangi jie gali susprogti nuo paslėptos bombos.

Miami yra apie 30.000 pabėgėlių iš Kūbos. Vieną naktį, bevalgant restorane ant 27 th Ave. ir 11 th Street S. W., kitoje pusėje gatvės kūbiečiai turėjo mitingą. Keli Castro šalininkai pravažiuodami automobiliu numetė namie gamintą bombą, taikydami ją susprogdinti prie to mitingo. Jų sprogdyklis buvo blogai nustatytas, ir ta bomba sprogo prieš tą vietą, skersai gatvę, kur aš valgiau. Mano kavos puodukas išlėkė is rankų, ir aš pamaniau save alsuojantį paskutinį kvapą; ačiu Dievui, niekas nebuvo sužeistas. Tik mano Miami atostogos nebuvo labai žavingos.

Miami buvo kadaise labai maloni vieta aplankyti — bet ji greitai kinta. Ji auga kaip New Yorkas, jos susisiekimas panašus į New Yorko — tūkstančiai automobilių ir daug susidūrimų nuolatos. Didžiausias nuošimtis žmonių, kurie atvyksta į Miami, yra mėgstą pasirodyti turtuoliai, su polinkiais linksmam, triukšmingam gyvenimui. Draugiškumo supratimas čia nyksta; be to, čia renkasi iš visokių profesijų ir tie nepageidaujamieji.

Išpildęs filmomis savo pasižadėjimą Lietuvių Hallėje Miami, aš nuvykau autobusu į St. Petersburg, Floridoje. Ten buvo tikrai maloniai praleistas laikas —daug veiklos kiekvieną dieną, daug lietuviškų susiėjimų ir pobūvių.

St. Petersburg yra labai malonus miestas Floridoje. Ten žmonės susirenka pasilsėti, pasitraukti nuo atsakomybių. Tai yra tikra vasarvietė. Žmonės visad šypsosi, atrodo laimingi ir draugiški. Nepaisant tautybių ten rasite įvairiausių rūšių organizacijų ir pramogų klubų — dainų, šokių ir žuvavimo — o ir kainos prieinamos bet-keno kišenei. Nedaromi skirtumai tarp turtingo ir nepasiturinčio. Tiesa, gyventojų dauguma yra senesnio amžiaus, kurie yra atvykę pasilsėti tinkamai ir kaip reikia.

Aš apsistojau Kazio Staupas namuose, kur šeimininkai padarė mano garbei priėmimą, su keturiosdešimtis svečių.

Man taip patiko ši vietovė ir jos aplinka, kad aš nupirkau du sklypu Gulfport srityje, už trijų blokų nuo maudyklių kranto. Ateinantį rudenį aš manau pasistatyti ten dvilypį namą, ir pasidaryti sau Gulfporte žiemos namus.

Šioje vietoje norėčiau padėkoti visiems St. Petersburgo ir Gulfporto lietuviams už man parodytą draugiškumą ir pagerbimus, man ten bebūnaut. Kitą žiemą aš jau būsiu jūsų bendruomenės narys, jei Dievas leis įvykdinti man savo ateities planus.

Kovo 5 d. pasibaigė mano atostogos ir aš išvykau traukiniu namon. Pasiekus Richmond, Virginia, mes pakliuvome į didelę sniego ir ledų pūgą. Audra išvartė daug stulpų, ir apklojo žemę 14 colių storumo sniegu. Nuo Richmond iki Washington, D. C. — 110 mylių atstumą — mes pervažiavome vos per 6 valandas be jokių signalinių šviesų — traukinys turėjo naudotis radio susižinojimu. Aš priskaičiau iki 200 jaunų eglių, po 6 colius diametro, išlaužytų sniego ir ledo, kurių svorio buvo per daug tiems jauniems medeliams. Tai buvo apie Richmondą, 5 val. ryto, švintant, ir nepaprastai gražus reginys iš sniego ir ledo. Medžiai atrodė, tartum, apsagstyti deimantais ryto aušros šviesoj. Joks dailininkas negalėtų nupiešti tokio vaizdo.

Man paliekant St. Petersburgą ten buvo 80 F laipsnių, o Washingtone, D. C. tik 30 F — pasikeitimas laike 20 valandų ir 1.000 mylių atstume. Pasiekiau namus Pelenų Dieną ir radau 5 colius sniego.

Tačiau sniegas netrukus nutirps, atšils, ir vėl pradės žaliuoti dirvos. Sugrįš robinai per vasarą čiulbėti, o virš mūsų nuskris laukinės žasys į tolimąją šiaurę, jau pradžioje balandžio.

(Pabaiga)

W. J. Jurgelas.

COMODORO RIVADAVIA LIETUVIŲ SUEIGOS

Redaktoriaus pagerbimas

Tėvo Dienos išvakarėse, 16. 6. 62, brolių S. V. Siliūnų erdviuose namuose, Comodoro Rivadavia mieste, įvyko svečio iš Buenos Aires, A. L. Balso red. K. Norkaus pagerbimas.

Prie gražiai surikiuotų, patagoniškomis gėlėmis papuoštų stalų, susėdo virš 40 lietuvių. Vaišės buvo labai turtingos. Pradėta vermutu su įvairiausiais užkandžiais, baigta paukštienos ir paršienos kepsniais, puikiai paruoštais ponios Konstancijos Derenčienės ir panelės Teresitos Siliūnaitės su talkininkėmis. Bankete dalyvavo:

A. L. Balso red. Kastantas Norkus, jo kolega, populiariausio Comodoro Rivadavia dienraščio **CRONICA** redaktorius Jorge Veros, sveikinusis garbės svečią Patagonijos spaudos vardu; Jonas ir Konstancija Derenčiai su dukra Rosita, dirbančia Aviacijos štabo raštinėje ir puikiai kalbančia lietuviškai; broliai Vincas ir Steponas Siliūnai; Teresita ir Eugenia Siliūnaitės; Juozas Siliūnas su šeima; Petras Marcinkevičius; Leonas Marcinkevičius su žmona Juana ir sūnumis moksleiviais Jorge - Eduardo, Carlos ir Raul; Kazimieras Pečelis su žmona Marija ir sūnumi Lito; Jonas Skardžius su žmona Marija ir sūnumi Jonu bei svainiu L. Villafane; Juozas Paršonis su žmona Uršule ir Juana Jeleniauskaite; 1955 Petroleo Karalaitė Elena Andriušytė; studentas Carlos Gasčiūnas; p-lė Haydee Contreras; Elena Urbanavičienė su sūnumis — studentu Rektorius ir technikos mokyklos moksleiviu Jurgiu; Kalikstas Baltuška su žmona Veronika; Albinas Baltuška, palinksminusis svečius gitaros muzika ir lietuviškomis bei gaučiškomis dainomis solo ir duete su ponia U. Paršoniene ir kiti malonūs Comodoro Rivadavia bei apylinkių lietuviai, puikiai įsikūrę turtingiausių Argentinos naftos šaltinių srity .

Vaišės užsitęsė iki ryto. Pasikalbėta apie lietuviškus reikalus. Dalyviai pageidavo dažnesnių vizitų, nes tik jų proga čia susirenka lietuviai.

L. Marcinkevičius savo kalboje tvirtino, kad čia galima įsteigti Susivienijimo Lietuvių Argentinoje skyrius.

(Seka tęsinys)

MOTERŲ PASIDARBAVIMAS IŠEIVIŲ DIENAI

Naujoji Rosario Lietuvių B-nės valdyba antrą parengimą suruošė 29. 7. 62. Tai išeivių Dienos minėjimą su vaišėmis. Pasisekimui daugiausia pasidarbavo uolios Rosario lietuvaitės.

Pirm. A. Lukošiui pakvietus, kalbas apie Darių ir Girėną pasakė vicepirm. M. Klimas, J. Papečkys ir A. Švarlys, kuris čia pat perskaitė skridimo komunikatą iš dienraščio La Capital 1933 m.

Sekretorė Birutė Pundytė su sesute Angelita, R. Simanauskienė, J. Vajėga, A Pundys, J. Guzas, M. Moraitė, kun. V. Šimanskis, kun. Dr. K. Černiauskas pasidarbavo reikšmingiausios išeiviams dienos minėjimo pasisekimui. Dėkoja — **Valdyba.**

— **Rosario** mieste Išeivių Dienos minėjimas įvyko 29. 7. 62. Po pranešimų apie Darių ir Girėną, įvyko Bendruomenės rengtos vaišės parapijos salione. **Rep.**

ĮVAIRIŲ TAUTŲ ATSTOVŲ SUSIRINKIMAS ROSARIO

Rosario miesto Kultūros Departamento iniciatyva suorganizuota įvairių tautų kultūrininkų sąjunga — Unión Rosarina de residentes extranjeros.

Steigiamąjame susirinkime 5. 7. 62 nuo lietuvių kolonijos dalyvavo Bendruomenės veikėjai A. Lukošius, M. Klimas ir Birutė Pundytė, kuri tapo išrinkta naujosios organizacijos valdybon, susidedančion iš 10 tautų atstovų.

Pirmutinis U. R. posėdis įvyks 13. 8. 62. **B. V.**

— **Inž. José Mario Grissa** eina atsakingas pareigas C. A. P. bend rovėje, Rosario. Jo tėvas Juozas Griška, motina Elena Gaidugenevičiūtė, tikri lietuviai, bet imant cedulą tėvo pavardė buvo klaidingai užrašyta; taip ir seka. Jau nasis profesionalas yra 27 metų amžiaus. Čia susitinka su Makauskų, Švarlių ir kitomis lietuvių šeimomis.

— **Petras ir Petronė Kuprinskaitė Jaseliūnai,** šeduviečiai, gyvenanti Rosario mieste, pensininkai, šio rugpjūčio mėnesio pabaigoje išvyksta apsigyventi Lietuvon.

BUS DIDINGAS NEMUNO JUBILIEJUS

Visą šį rugpjūčio mėnesį Berisso Lietuvių Draugija Nemunas mini savo veiklos 53 metų sukaktį tokia tvarka:

Šachmatų ir truko pirmenybės tarpe lietuvių draugijų įvyks rugpj. 11, 21 val.

Mus žaidimo pirmenybės įvyks rugpj. 16.

Pamaldos už mirusius narius Maria Auxiliadora bažnyčioje įvyks rugpj. 19 iš ryto; pavakare kapų lankymas.

Gi rugpj. 25 — pilietinis minėjimas savame salione. c. Montevideo 1578, Berisso. Scenoje du vaizdeliai: Dantistas ir Sargo be jieškant. Paskui Brigitos Brazdžiūnienės žodis, o minėjimo programos užbaigai **A. L. Centro Tautinių Šokių Ansamblis, Onos G. Ožinskienės vadovaujamas, pa tieks Joninių Nakties vaizdus su dainomis ir tautinių šokių pynėmis.**

Laukiama eksursijų iš visų bro liškų organizacijų

Nemuno Valdyba.

IŠ MINDAUGO VEIKLOS

Saliono ir naujos scenos inauguravimo proga 26. 8. 62, 12 val. įvyks pietūs, kuriems įžangas jau galima gauti Mindauge: Napoles 4260, Berisso.

Už pasidarbavimą Liepos Devintosios pietų metu Draugija dėkoja pp. J. Stoškūnienei, V. Ražanskienei, A. Pilkienei; J. Talmontui, K. Kukoriui ir kitiems talkininkams.

Mindaugo veiklos 31 meto sukaktis bus minima 29. 9. 62. Ruošiamas vaidinimas.

J. Bukauskas su dukra profesore ir žentu pirko moderniską automibilį. A. Šeštakauskas su šeima, pravažinėdami naują savo autą lanko Mendozą. **K. P.**

— **Temperley** A. L. Bendruomenės apylinkės narių susirinkimas įvyks 18. 8. 62, 18 val., g. 11 ir 9, Villa Sastre. **Valdyba.**

— **Temperley** koplytėlėje 16. 9. 62, 10 val. bus mišios už Magdaleną Kiveriūtę Leščinskienę ir už Vincą Leščinską.

— **Kun. Vincentas Lesčinskas** savo giminėms ir pažįstamiems praneša, kad jis yra persikėlęs į naują vietą. Laiškus rašyti šiuo adresu: **Sr. Rdo. P. Vicente Lesčinskas, Casa Parroquial, Col. San Bartolomé, Pcia. de Cordoba.**

S. L. Arg. Veikimas

SLA STATYBAI AUKAVO

Vera Kalvelienė	500.00
Ona Rudėnienė	500.00
Marcelė Pacienė	500.00
Pranas Bakanas	300.00
Marta Plesterninkienė	100.00

— **Kazimieras Leišis** padirbo du langus SLA Dr. Vinco Kudirkos vardo Rūmams.

— **Guillermo Baršauskas** ir Rikardas Stasevičius perdažė ir sut varkė scenos dekoracijas.

Visiems pasidarbavusiems ir aukavusiems SLA statybai dėkoja — **SLA Centro Valdyba.**

— **SLA 1 skyriaus** pietūs SLA namų statybos naudai įvyks 19. 8. 1962, 12 val. Bilietus prašoma įsigyti iš anksto.

— **SLA** buvusių veikėjų A. Keturakio ir B. Berklovo atminimui įvyks pamaldos Aušros Vartų bažnyčioje 18. 8. 62, 10 val. Kviečia giminės.

— **Oninių** proga Susivienijime įvyko pietūs 29. 7. 62. pagerbtos SLA veikėjos Ona Rastenienė, Ona Vosgirdienė, Ona Kairelienė, Ona Gudmondienė ir Ona Leišienė. Dalyviai pietų metu pasakė eilę kalbų veikliausių Susivienijimo Onų ir Onyčių garbei.

— **Du megstinukus** pamiršusieji SLA 48 metų sukakties minėjime prašomi atsiimti trečiadieniais arba šeštadieniais nuo 18 iki 21 val.

Nauji Kapai

ONĄ MITKUTĘ SENIŪNIENĘ AMŽINYBĖN PALYDĖJUS

Pavyzdinga motina ir žmona, a. a. Ona Mitkutė Seniūnienė, savaitę laiko sirgusi, atsiskyrė su šiuo pasaulių liepos 22, 1962. Mirė savo naujuose namuose Avellanedoje, c. V. López 348, ir sekančią dieną, dalyvaujant skaitlingiems giminėms ir kaimynams, labai iškilmingai palaidota Sarandi kapuose. Daugybė gyvų gėlių vainikų pridengė pa vyzdingos lietuvaitės kapą. Laidotuves, giminių kvietimu, įamžino foto nuotraukomis A. L. Bal so leidėjas Pranas Ožinskas.

Kadangi velionė priklausė Nau jai Apaštalavimo Bažnyčiai, (ku rios centras yra Frankfurte), tat religines apeigas atliko tos bažnyčios atstovas R. Musilio.

Velionė buvo gimusi Zapyškių valsčiuje prieš 63 metus. Argentinon atvyko 1925 metais. Čia dideliame nuliūdime liko vyras Bronius Seniūnas, sūnus Viktoras, (virš 20 metų dirbantis ponios Emilijos Čekanauskienės fabrike, dabar kaip skyriaus ve dėjas), duktė Aldona su vyru Manuel Granja ir anūkai Hugo ir Anita.

Argentinoje taipgi liūdi velionės brolis Pijus Mitkus su šei ma, sesers duktė Zuzana Kavaliauskaitė Koreikienė su šeima ir kiti giminės.

Lietuvoje liko 4 seserys ir bro lis su šeimomis. Prieš metą laiko mirė velionės sesuo Masilionienė Brooklyne, JAV, kur, savaitei laiko praslinkus po motinos mirties, mirė ir jos sūnus, Dr. Masilionis. **Z. K.**

a † a **ONA M. SENIŪNIENĖ,** palaidota Sarandi kapuose 23. 7. 1962.

ONĄ ŠEŠELGYTĘ ČESIŪNIENĘ PALAIDOJUS

Liepos 31, 1962, savo namuose Berisse mirė pavyzdinga Vilniaus krašto lietuvaitė Ona Šešelgytė Česiūnienė, 57 m. amžiaus. Sekančią dieną palaidota La Platos kapuose, dalyvaujant kaimynams ir giminėms, kurių tarpe buvo pp. A. O. Kairių šeima iš Buenos Aires. Velionės kapą gyvų gėlių vainikais papuošė Kairiai, Nemunas, Vogulis - Sadis, Užkurienė, Stašiai, Baubinai, Miškiniai, Berontai, Talmontai, Narbutai, Kepalai, Viščiniai, duktė ir kiti giminės.

Prieš trejetą metų Berisse mirė velionės vyras. Didžiausiame nuliūdime liko Česiūnų duktė Ele na, La Platos universiteto ekonominių mokslų fakulteto studentė, kuriai reiškiame gilią užuojautą. **A. L. Balsas.**

a † a **Ona S. Česiūnienė,** palaidota La Platos kapuose 1. 8. 1962.

† **LIŪDA RAMANAUSKIENĖ** mirė 6. 8. 62. Plačiau sekančiame ALB. Nr.

† **FELICIJA BURKAITĖ,** 30 m. amžiaus, nuo vėžio ligos mirė Berisse 13. 6. 62. Liko velionės vyras Sanchez ir kiti giminės.

† **KAZIMIERAS PALIUKAS,** 74 m. amžiaus, mirė Berisse, kur liko liūdinti žmona Marija Daukšaitė,

PRIE JUOZO BRAZIO KAPO

Sulaukęs 66 metų amžiaus, liepos 15, 1962, savo namuose Urug vajuje mirė Juozas Brazys, kilęs iš Galioriškių kaimo, Lankeliškių valsčiaus, Vilkaviškio apskrities. Sekančią dieną iškilmingai palaidotas Villa del Cerro kapuose.

Urugvajuje didžiausiame nuliūdime liko velionies žmona, Ur šulė Šeporaitytė Brazienė ir kiti giminės.

Vainikų tarpe buvo vienas nuo svainio, p. Petro Kuraičio, atskridusio į laidotuves iš Argentinos. **M. Krasinskas.**

a † a **JUOZAS BRAZYS,** palaidotas Villa del Cerro kapuose Urugvajuje 16. 7. 1962.

EVANGELIJOS TIESOS

IŠGANYTOJAS, KURIO TAMSTA ESI REIKALINGAS

Išganytojas, kurio tamsta esi reikalingas, turi būti nuostabus. Bilekoks paprastas žmogus negalėtų Tamstos išganyti; ir tai yra pirmučiausioji priežastis, ka dangi pats savęs Tamsta negali išganyti. Taipgi negali Tamstos išganyti joks angėlas, joks šven tasis, ir nei joks kitas koks nors sutvėrimas, nes išganymo darbas yra grynai dieviškas; todel jeigu Jėzus Kristus nėra Dievas, tai ir Jis negali Tamstos išganyti. Bet, ką sako Biblija apie tai?

Dievas Žino Tamstos Reikalingumą

Senovėje per pranašą Izajų Die vas kalbėjo, sakydamas: „Kreipkitės į mane viso pasaulio kraštai, tai išganyti būsite; nes aš esu Dievas, ir nei joks kitas". (Izajaus, 45:22.) Jeigu Dievas mus kviečia kreiptis vienintėliai tiktai į Jį, tai viskas bus veltui, jeigu išganymo apturėjimui kreip simės į kitus. Prie to, Biblijos Naujame Testamente vėl girdime Jėzų Kristų pakeliantį savo bal są ir sušunkantį: „Ateikite visi pas mane, kurie pavargę ir apsunkinti esate, aš jus atgaivinsiu". (Šv. Mato, 11-28) Argi tuo mums Jis neužsirekomenduoja esantis lygus Dievui?

Per pranašą Jeremiją ir vel girdime Dievą kreipiantis į savo išrinktąją Izraėlio Tautą šiais žodžiais: „Du blogumus mano tauta padarė: paliko mane, versmę gyvojo vandens, ir daro sau kaltinius šulinius, kiaurus ir van dens neduodančius; taip kad, jeigu Jėzus Kristus sako kad Jis yra gyvybės vanduo, tai tą patį sako ir Dievas.

Taippat Viešpats Dievas per savo šventąjį žodį pareiškia: „Aš esu gerasis Ganytojas; gerasis Ganytojas duoda savo gyvybę už savo avis"; (šv. Jono, 10:11); nes ir Dovydas 1060 metų prieš Kristų, Šventosios Dvasios ikvė pimu, savo poėzijose tą patį pareiškė, kad Dievas yra jo asmeninis ir visos savo tautos Ganytojas. Jėzus Kristus nebuvo kitas naujas ganytojas, bet tas pats, apie kurį tada kalbėjo ka ralius Dovydas.

(Seka tęsinys)

Evangelia skelbiama lietuvių kalboje kiekvieną sekmadienį 16 val., Asunción № 41, Villa Sastre, Temperley (alt. Pasco 1900).

VISI TAUTIEČIAI MALONIAI KVIEČIAMI PAKLAUSYTI.

PIGIAI PARDUODU NAMĄ
4 kambariai, gazas, elektra, motoras, su visais patogumais. Sklypas 13 x 42, daug medžių. Priveža kolektyvas 87 nuo mokyklos. Teirautis vietoje pas savininką: Ant. Mickevičius, c. Ruben Dario 288, Villa Sastre-Temperley.

STASYS JASPELSKIS
įriša įvairias knygas
(Encuadernación general)
Tuyuti 1372 — Lanus Oeste

KRAUTUVĖMS ĮRENGIMUS
Vitrinas, stalus, virtuves ir visokius medžio darbus atlieka
PETRAS MARČIUKAITIS
Formosa 1690. — Bernal O.
Pasiteiraukite dėl kainų mūsų fabrike.

PRODUKTAI "ROGIR"
Roberto Girdausko
Puikiausias aliejus metalų apdirbimui, Diesel ir naftos motorams, tepalai mašinoms ir tt.
Hernandarias 1721, Bs. Aires
TE. 21-9272

VINCAS VILKELIS
viską perka ir parduoda.
Ocasiones "LA RUDA"
Baldai — puošmenos ir t. t.
Del Plata 3775 — Lanus O.
Mašinų pasirinkimas.

VITRINŲ FABRIKAS
„ V I T R A L "
Balys Rastauskas, savininkas
Av. San Martin 3038 —
Lomas del Mirador
Moderniški medžio įrengimai prekybos įmonėms.

LOVOMS UŽTIESIMUS
pirkite iš dirbtuvės
(Gran surtido de colchas)
Nuo $ 350 ir virš $ 1.000
Dovanos jaunavedžiams!
Krautuvėms dastatom šimtais.
FRANCISCO STANCZYK
Emilio Castro 1931
Lanus O.

PIRMA LIETUVIŠKA ŠOFERIŲ AKADEMIJA

Technika
Valdymas
Kvotimai
Calle VIEYTES 1789 (Puente Baracas), Bs. As. TE. 21-0265

ANTANO BUNDINIO
ekonomiškas pensionas
MAR DEL PLATOJE
c. 186, Nr. 1750 —
Bosque Grande, atras
Sanatorio Seneril
Informes:
Canning 1706; TE. 72-4020

Restoranas **"DOS AMIGOS"**
PASEO COLON 449, Bs. As.
K. Paulauskas ir A. Degulis
Puikūs valgiai, baras,
reservatai šeimynoms
TE. 33 - Avenida - 3202

ARGENTINOS Lietuvių Gyvenimo naujienos

Darbo valandos A. L. Balso Leidykloje J. L. Suarez 5684, Villa Lugano, Buenos Aires nuo 9 iki 18 val. nuo pirmadienio iki penktad. imtinai: **TE. 60-3153.**

VELTUI FILMAS LIETUVIAMS

ŽALGIRIS - KRYŽIUOČIAI

Pagal Henriko Sinkevičiaus kūrinį Lenkijoj pastatytas

istorinis filmas

PARODO, KAIP VYTAUTO DIDŽIOJO VADOVAUJAMA kariuomenė sunaikino kryžiuočių galybę

Žalgirije — Grunvalde

KINEMATOGRAFE „LEZICA"

Av. Rivadavia 4622 (prie Rio de Janeiro), Buenos Aires

RYTINIS SPEKTAKLIS NEMOKAMAI

Sekmadienį, rugpjūčio 12, 1962, 10:30 val.

Visi pamatykite ir savo vaikams parodykite šį istorinį filmą!

Ateikite punktualiai. Šiam seansui įėjimas — A. L. Balso Redakcijai susitarus su Lezica savininku — **lietuviams visiškai nemokamas**

SLA NAMŲ STATYBOS

labui rengiami pirmo skyriaus

PIETŪS

įvyks rugpjūčio 19, 1962, 12 v. Bus paršeliai ir kiti šilti ir šalti valgiai. Prašome bilietus įsigyti iš anksto Susivienijime.

1 Skyriaus V-ba.

NEMUNO 53 METŲ SUKAKTIS

minima 25. 8. 1962, 21 val.

Montevideo 1578, Berisso.

Po dviejų vietinių škicų ir Brigitos Brazdžiūnienės žodžio.

JONINIŲ NAKTIES

vaidinimą, su dainomis ir tautinių šokių pynėmis išpildys A. L. Centro Ansamblis, O. G. Ožinskienės vadovaujamas. Atvyksta daug ekskursantų iš sostinės. Visus kviečiame! (Programa ir publika bus lifmuojama).

A. J. Markus, pirm.
E. O. Baubinas, sekr.

— **Ecos de Lituania** — Lietuvos Aidai Radio valandėlės vakaras įvyks **šį šeštadienį,** 11. 8. 62, 21 val., Avellanedos Lietuvių salėje, Brasil 835. Kvirinui Runimui režisuojant bus suvaidinta dviejų veiksmų komedija Vargšas Tadas. Po vaidinimo vyks publikos šokiai.

— **ALOSTarybos** posėdis įvyksta 17 rugpj., 20 val. parapijoje.

— **A. A. Petro Karavaičio** sesuo Kazimiera Karavaitytė Sprindienė praneša, kad mišios už jos brolio vėlę įvyks San Martin dienoje, 17. 8. 1962, 10:30 val. Santo Cristo bažnyčioje, Avenida Cruz, Villa Lugano. Visi vėlionies draugai kviečiami dalyvauti.

— **Kazimiero ir Stefanijos Navickaitės Norkų** namuose, Oliden 2775, Valentin Alsina, apatines patalpas išsinuomavę vietiniai čiužinių (kolčonų) fabrikantai, parduoda savo gaminius fabriko kainomis.

JEI NEBŪTŲ FOTOGRAFŲ?...

ši simpatinga mergaitė, dabar kelių vaikų motina, nežinotų, kaip ji atrodė prieš pusę šimto metų...
(K. Dobkevičiaus nuotrauka)

Lietuvių Centro Žinios

A. L. Centro statybai aukavo:

Antanas Vyturys	$ 3.332.50
Balys Kulionis	$ 3.332,50
Juozas Zavickas	$ 2.553,50
Stasys Lipinskas	$ 1.000,00
Ona Mušketienė	$ 500.00
N. N.	$ 200,00

Dėkoja —
A. L. Centro Valdyba.

— **A. L. Centre,** dėka Ant. Rinkevičiaus, L. Ryselio Ant. Vyturio, Ad. Slepiko pastangoms nupirktas bufetas (mostrador) jau įrengtas apatinėje salėje, kas sudaro didelį patogumą dirbti ir lankytojų geresnį aptarnavimą. Jame elektrinė ledaunė su 7 durimis. Tą bufetą su savo medžiaga ir jėgomis išliustravo A LC veikėjai iš Munro: Vincas Kuraitis, Domas Kryžiokas ir Vincas Valatka.

— **Ekskursija** su ALC ansambliečiais, Joninių Nakties pastatymui Nemuno 53 metų sukakties minėjime, išvyks Berissan nuo A. L. Centro durų 25. 8. 62, 17 val. (5 v. p. p.). Tuo Pullmanu norinti vykti ekskursantai mokės po $ 100. Galės vykti tik iš anksto užsirašiusieji pas ALC Ansamblio vadovę O. G. Ožinskienę, J. L. Suarez 5684; TE. 60-3153.

— **Argentinos Lietuvių Centro** narių tarpe yra keliolika narių, kurie atsilikę su nario mokesčiu. Valdyba pakartotinai prašo visus narius, kad sutvarkytų nario mokestį. Neapsimokėjusius bėgyje šio rugpj. mėnesio numatoma išbraukti iš narių knygų. Norėdami toliau būti nariais, einant įstatais, turės stoti iš naujo ir mokėti įstojimo mokestį ir nustoti įsisenėjimo teisių.

— **Spalio** mėnesis — A. L. Centro sukaktuvinis mėnesis. Tarp kita, ALC Garbės Narei Elenai V. Ryselienei režisuojant, su patyrusių scenos mėgėjų talka, repetuojamas Sofijos Kymantaitės Čiurlionienės veikalas „Pinigėliai".

— **Vytautas Zagurskis** su sesute Aldute ir motina Petronėle Zagurskiene iš Sauce Viejo, Santa Fe provincijos, keletą dienų viešėjo sostinėje pas Kazimierą ir Antaną Norkus. Zagurskiai buvo atvykę savu autu, atvėždami apie 100 klg. Angoros kralikų vilnų, kurias pardavė grynais po $ 1.400 klg. Savo ūkyje jie turi apie 1.000 tos brangios vilnos kralikų. Malonūs svečiai, sykių su K. S. Norkais dalyvavo SLA medžiotojų vakarienėje.

— **Federiko Victor Koreikis** antri metai mokosi vidurinėje Otto Krause vardo technikos mokykloje. Ją šiemet baigia **Hugo Povilauskas.**

— **Kazimieras Stankūnas** iš Villa del Dique ir Pilypas Vaitkevičius iš Villa Rumipal aplankė savo draugus sostinėje.

— **A. Tamoliūnas** su šeima 1956 metais iš Sao Paulo, Brazilijos, išvykęs apsigyventi į Tarybinę Lietuvą, 1962 metais, kovo mėn. su žmona ir vaikučiais sugrįžo į Sao Paulo. Urugvajaus komunistų laikr. „Darbo" korespondento A. J. paklaustas, kodėl grįžo, A. Tamoliūnas atsakė, kad niekas jiems nepatikę: nei klimatas, nei maistas, nei žmonių papročiai. (Jie abu su žmona, iš Lietuvos buvo atvežti 1926 m., būdami vaikais). Tai bus vieni iš pirmųjų repatrijantų sugrįžę iš Tarybų Lietuvos.

— **Romualdo Alberto** vardu pakrikštytas Jono ir Janės Navikaitės Balčiūnų pirmagimis sūnus, gimęs Quilmes mieste 23. 7. 62. Jauni tėvai ir senelė džiaugiasi šeimos padidėjimu. Jonas pokarinis ateivis; Janė gimusi Argentinoj.

— **Edvardas Kuliesius** gimė 26. 6. 62. Jo tėvas, Antanas Kuliešius yra pokarinis ateivis, motina Izabelė Masiulytė gimusi Argentinoje.

VISOKI STATYBOS DARBAI
Sudedamos grindys, „Flexiplast" ir t. t.. Statybos darbų rangovas
EUGENIO VAICEKĖNAS
Tabarė 6982 — Villa Lugano, Buenos Aires — T. E. 60 - 0528

MOZAIKŲ FABRIKAS "LA NUEVA"
JUOZAS ZAVICKAS, sav.
Fabr.: Raštinė ir Parduotuvė
Bacacay 741 Uriarte 3046
BOULOGNE — SUR MER

JAUNESNIOJO KOLEGOS SUKAKTIES MINĖJIMAS

Lietuviški laikraščiai ir žurnalai Argentinoje jau yra ėję bent 22 vardais. Save gerąja spauda vadinanti Rytojus, Momentas, Tėvynė, Vienybė, Vaga — vienos srovės; Švyturys, Laikas — kitos. Pastarasis, einantis 15 metų, 300 numerių išleidimo proga, 28. 7. 62, suruošė spaudos parodą, vaišes ir koncertą Aušros Vartų parapijos salėje, Avellanedoje.

Buvo parodyta Argentinoje ir kitose šalyse išleistos lietuvių knygos ir periodika. Salė dekoruota atitinkamais obalsiais. Po Laiko red. kun. A. Steigvilos invokacijos, svečiai vaišinosi.

Programos vedėjo inž. St. Babronio pakviesti kalbas pasakė Laiko adm. P. Gudelevičius; Bendruomenės, Karių Sąjungos ir savo vardu sveikino A. Balčiūnas; SLA pirm. J. Staliorai-tis; jaunimo vardu kalbėjo Dr.

Kvirinas Runimas,
nenuilstamas scenos darbuotojas ir režisierius, kurio fabrike pagamintomis gitaromis didžiuojasi visa Argentina. 28. 7. 62 jis su kolegomis patiekė charakteringą komediją „Laiko" 300 numerio išleidimo proga.

Brūna Rukšėnaitė; ALOST pirm. Jonas Čikštas, pirmutinis iš kalbėtojų, sveikindamas Laiką, priminė Pietų Amerikos lietuvių spaudos veteraną Argentinos Lietuvių Balsą, jau 34 metai be pertraukos dirbantį lietuvių spaudos darbą; Z. Juknevičius kalbėjo Radio valandėlės vardu, po kurio kalbos sugiedota Ilgiausių Metų; K. Misiūnas sveikino šv. Cecilijos choro vardu, o Ignas Padvalskis Tautos Fondo vardu.

Pakviestas tarti žodį A. L. Balso red. K. Norkus pasisakė, kad lietuvių spaudoje dirba apie 50 metų, kad redaguojant Sandarą JAV tapo išrinktas Lietuvos Laisvės Varpo Komitetan, o vietiniu klausimu jis apsistojo prie salėje išrašyto obalsio — Kas skaito rašo, duonos neprašo. Priminė tokį atsitikimą iš Buenos Aires mokyklos: Mokytojas paklausė 5 skyriaus mokinį: Kokios esi tautos? Argentinas! O tavo tėvai? Jugoslavai! Ar tu moki savo tėvų kalbą? Nemoku! Sėsk, sako mokytojas: Tu esi paskutinis gyvulys, kad nemoki savo tėvų kalbos. Kas mokate savo tėvų kalbą? Ranką pakėlė Andrius Stančikas. Kokios esi tautos, klausia mokytojas. Esu gimęs Argentinoje. Mano tėvelis tikras lietuvis, bet atvyko iš lenkų okupuoto Vilniaus krašto su lenkišku pasu. Mano mamytė lietuvaitė, ir aš moku kalbėt lietuviškai. Pasakyk ką nors lietuviškai, sako mokytojas. „Kas skaito rašo, duonos neprašo"! Parašyk. Po išvertimo, mokytojas aiškino: Kulturinga šalis turi mokėti visų tautų kalbas. Jas išlaikyti šaliai kainuoja milijonai, o Argentinon ateiviai patys jas atveža, tik reikia išsaugoti. O kas nemoka savo tėvų kalbos, tas yra paskutinis gyvulys, sako mokytojas. Po to pakėlė rankas turkutis, prancūžų vaikas ir dar keli mokiniai...

Meninėje dalyje A. Petraičio vadovaujamas kvartetas — Zuzana Vanagaitė, V. Rukšėnaitė, R. Paršelis ir T. Jasinevičius, Laimutei Balčiūnaitei lydint pianu, o Katunskučiui pritariant akordeonu padainavo Močiute širdelė ir žemaitišką Pempel. O Uršulė Bliumbergienė ir Albina Šimkūnienė padainavo Sveiki broliai, Eina garsas ir Ko liūdi berželi, pritariant pianu Laimutei Balčiūnaitei.

Po to pakviesti tarė žodį A. Kevėža ir Juozas Šiušis, o Kvirino Runimo „vilkolakišką komediją" suvaidino pats autorius su Pr. Tomaševičium, Alg. Kaibutu, T. Jasinevičium ir R. Paršeliu, „traukdami per kriukį" redaktorius ir visuomenininkus.

Tas „Nepriklausomų inteligentų klūbas" parodė, kaip didieji ponai spaudą remia. Tie „garbės leidėjai" vos tesukrapštė penkis pezus vienam laikraščio egzemplioriui nusipirkti... O Laiko adm. P. Gudelevičius aiškino, kad vieno numerio išleidimas dabar kainuoja nuo 15 iki 20 tūkstančių pezų.

Publikai už atsilankymą dėkojo red. kun. A. Steigvila. Spaudos parodą ir visus minėjimo vaizdus nufotografavo A. L. Balso leidėjas Pranas Ožinskas. Be rambyniečių, publikoje buvo ir daugiau jaunimo, bet prie salės matėsi vos trys automobiliai. Spaudos darbui reikia didesnio įvertinimo.

N. G.

LIETUVIAI PAX ROMANA KONGRESE

Urugvajaus sostinėje, Montevideo, pereitą savaitę įvyko XXV tarptautinis Pax Romana (Dr. Vytauto Vyganto pirmininkaujamo) Kongresas. Plačiausią pranešimą skaitė Monseñor John J. Wright iš JAV, pasisakydamas už taiką ir sielų auklėjimą. Iš Argentinos šin kongresan — paskyrimu iš JAV — dalyvavo ponia Vladė Malėlaitė Surviliienė, kaipo lietuvių moterų katalikių atstovė. Iš Brazilijos dalyvavo prel. Ragažinskas, kun. prof. Milius ir kiti delegatai.

— **Luis J. Rudėno,** Tautinių šokių Ansamblio „Rambyno" akordeonisto, 14 metų amžiaus sukakties proga, jo gerųjų tėvelių Jono ir Onos Sakalauskaitės Rudėnų gražiuose namuose, Rafaela 4731, Buenos Aires, visiems „Rambyno" dalyviams buvo suruoštos puikios vaišės. Taipgi dalyvavo „Rambyno" vadovai p. Lidia Petravičienė, Alf. Petraitis ir kai kurie tėvai, jų tarpe didelis jaunimo prietelius Kazys Kapočius. Jaunimas gražiai linksminosi terasoje, vyresnieji puikioje svetainėje padainavo lietuviškų dainų. Buvo sugiedota Ilgiausių Metų vaišingai pp. Rudėnų šeimai. Pr. Ožinskas, šį kultūringą pobuvį įamžino nuotraukomis.

— **Kryžiuočiai** (Krzyżacy), pagal H. Sinkevičiaus to vardo veikalą Lenkijoje pagamintas filmas, parodantis, kaip DLK Vytauto vadovaujamą kariuomenė nugalėjo kryžiuočius prie Žalgirio, A. L. Balso Redakcijai susitarus, bus parodyta NEMOKAMAI A. L. Balso skaitytojams, kurie ateis jį pamatyti sekmadienį, 12. 8. 62, 10:30 val. punktualiai. Visi pasinaudokite proga pamatyti istorinį veikalą.

— **Alfonsas Aleksiejūnas** su žmona Marija Simutyte ir uošviais Leonu ir Magdalena Petrulyte Simučiais gale šių metų rengiasi persikelti Chicagon iš Argentinos.

— **Jonas Balnius,** sužeistas susisiekimo nelaimėje, gydomas poliklinikoje Lanus. Sulaužyta koja žemiau kelio.

Čia matomos pavyzdingos Buenos Aires lietuvaitės (iš kairės į dešinę): Lili Stančikaitė, Neli Antanaitytė, Rosa Rukšėnaitė, Nelida Misiūnaitė, Veronika Žukaitė, Marta Matulaitytė, Ester Butkaitė ir Mabel Didžiokaitė.
ALC Ansamblis, sykiu su vyres niaisias, 25. 8. 62, 17 val. vyksta Berissan dalyvaut Nemuno programoj.

— **Jonas Kmieliauskas,** Lietuvių Drg. CV sekr. iš Seinų prašo, kad Ad. Jakimauskas, Fernandas Herbst ar kas kitas pažinojęs 1959 metais Argentinoje mirusį Jz. Kavaliauską susisiektų su A. L. Balso Redakcija. Žinių nori gauti vėlionies sesuo, Ona Masiukonienė, gyvenanti Vilkapėdžiuose, Smalėnų valsčiuje.

— **Romualdas Czepulis,** švino gamybos technikas, dabartiniu laiku vadovauja tos rūšies fabrikui San Salvador de Jujuy mieste. Iš tos tolimos Argentinos vietovės sveikina visus nuo Tverėčiaus kilusius lietuvius.

— **Eduardas Radionovas,** su žmona Jadze Šiminaite ir sūnum Albertu, gyvenanti Hartford, Conn., porą savaičių atostogų praleido pas sesutę ir svainį Dr. Laucių Chicagoje, kur sutiko visą būrį Argentinos lietuvių. Buvusius argentiniečius stebina visuomeninio draudimo nebuvimas JAV.

— **Alfonsas V. Simutis,** 4. 8. 62, savo namuose Lanus atšventė 18 metų amžiaus sukaktį. Be sukaktuvininko mamytės, p. Onos Grigalaitytės Simutienės — SIMIR firmos pusininkės, dalyvavo fabriko personalas, giminės ir draugai. Taipgi SIMIR firmos pusininkė Elisa Baltušytė Mironienė ir daugybė industrialų su šeimomis. Turtingos vaišės užsitęse iki rytui išaušus. Jaunimas šoko, linksminosi; vyresnieji dainavo lietuviškas dainas pačiam sukaktuvininkui vadovaujant. Prie torto pjaustymo, kurio metu Alfonsui buvo įteikta „Libreta de Enrolamiento", pakeliant šam pano taures sugiedota Ilgiausių Metų. Vakarienę nufotografavo Pr. Ožinskas.

— **Jonas Lapinskas,** krakietis, gyvenantis Argentinoje nuo 1929 metų, pajieškomas sūnaus iš Lietuvos, prašomas atsiliepti A. L. Balso Redakcijon.

GUERRA & ZIBERKA
- Paskolos prekybininkams ir pramonininkams
- Prekybos įmonių transferencija
- Namų ir žemės sklypų pirkimas ir pardavimas
- Pensijų išrūpinimas (Jubilaciones). TE. 653-6276

CNEL. M. CHILAVERT 1079 — Bs. Airės — TE. 921-2439

A. N. E. F. S. A.
Agencia Noticiosa Económico-Financiera
Sociedad Anónima
Sutartys - Paskolos - Prekybos Informacijos - Patarimai
MARIA L. ŠIMKUS, Direktorė
Sarmiento 528 — 3 P. — Buenos Aires
TE. 49-0291/95; 49-2045

CINZANO

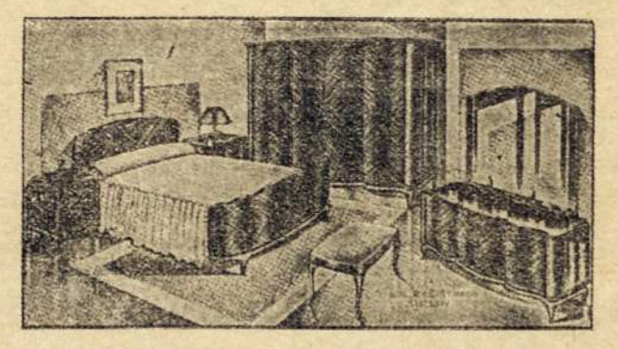

Puošnius, moderniškus, stiprius ir amžinus
BALDUS PADIRBA IR IŠSIMOKĖJIMUI PARDUODA
IGNAS STUKAS
Av. B. Rivadavia 1126 (2330) — Lanús, GR.

Dr. L. MACKEVIČIUS
ligoninės Clinicas
medikas-okulistas
Corrientes 2775 — p. 9—24
T. E. 89 - 5436
Priima akių ligonius antrad., ketvirtad. ir šeštad. nuo 15 iki 19:30 val.

BARAS — RESTORANAS "IDEAL"
Pr. Mickevičius y Cia.
Av. Saenz 595 — Bs. Aires.
T. E. 91 - 0716

FIAMBRERIA "ANITA"
Independencia 1300,
O. BLIUJŪTĖ—PRICHODKO, sav
TE. 26 - 2540 Bs. Aires
Didelis maisto ir gėrimų pasirinkimas. Didesnius užsakymus dastatom į namus

ANTANAS LEVANAVIČIUS
Canada 2025 — V. Industrial
LANUS Oste
Megstinių dirbtuvė namuose. Vilnonių ir šilkinių megstinių pasirinkimas. — Pildomi užsakymai

MODERNIŠKA RŪBŲ SIUVYKLA
JUOZAS GUČAS, savininkas
Užsieninės ir vietinės medžiagos; Moderniškas rūbų pasiuvimas. — Kainos prieinamos — užtikrina klijentų patenkinimą.
Santos Dumont 2474, Bs. Aires
771 — 5455

BARAS — RESTORANAS ir KIOSKAS. — Savininkė
Nina Polisesiuk de Pavilonis
Nueva York 4769 — Berisso

NERVŲ ir PROTO LIGOS
Liaukų nenormalumai
DR. SANCHEZ AIZCORBE
Prima nuo 15 iki 20 val.
Montevideo 1160; TE. 44-7586

LIETUVIŲ KRAUTUVĖ
CASA „CAPICUA"
PARDUODA loterijos bilietus, mokyklems reikmenis, žaislus. etc.
PETRAS VAICEKONIS, sav.
Warnes 378 Villa Crespo

VILIUS RASIŪNAS
Optikas Technikas
AKINIAI - FOTO APARATAI
Savo Laboratorijoje priima:
Kasdien, iš anksto susitarus telefonu:
Grito de Alcorta 876
(Frente Club Pomona, Moron)
TE. 629-Moron-629-6488
Casilla de Coreo 42, Moron.

Dr. E. LEVINAS
Lietuvis gydytojas - chirurgas
Diplomuotas Berlyno ir Cordobos universitetuose. Kardiologijos viršininkas Fiorito ligoninėje. Širdies ligų specialistas. Priima širdies, aorta ir kt. ligų ligonius savo konsultorijoje nuo 15.30 iki 18 val.
CALLAO 545 — TE. 40-8669

Imprenta "La Voz", José L. Suárez 5684, TE. 60 - 3153