Pirmiausia kariaus savo tarpe komunistai

FRANQUEO PAGADO
Concesión Nro. 1535.
TARIFA REDUCIDA
Concesión Nro. 216
CORREO Central Argentina (Bs. As.)

PERIODICO LITUANO, FUNDADO en el año 1927
Redacción, Administración e Imprenta:
c. José León Suárez 5684, Bs. Aires, Argentina
Redactor-Redaktorius: Constantino NORKUS.

ARGENTINOS LIETUVIŲ
BALSAS
„LA VOZ DE LOS LITUANOS EN LA ARGENTINA"

Prenumerata: Argentinoje 250 pezų metams;
Urugvajuje 20 Urugvajaus pezų.
Visur kitur 3 Am. dol.
Redakcija, Administracija ir Spaustuvė:
calle José León Suárez 5684, Buenos Aires.
Telefonas: 60 — Villa Lugano — 3153
Reg. Nac. de la Propied. Intelectual № 777175
Editor - Leidėjas: Francisco OŽINSKAS.

№ 1215 • BUENOS AIRES, KETVIRTADIENIS, RUGSĖJO 19 D., 1963 METAI — JUEVES 19 de SEPTIEMBRE de 1963 • METAI (AÑO) XXXV

PASAULINIO KOMUNIZMO LŪŽIS

Elta apžvelgia Dr. Bruno Kalninš straipsnį, tilpusį „Labors Call" (Darbininkų šauksme) 1963 m. rugpjūčio laidoje.

Maskvos ir Pekino komunistinių milžinų susikirtimą autorius vadina pasauliniu komunizmo lūžiu. Pekinas jieško draugų Azijoje, Maskva — Europoje.

Sovietų Sąjunga turinti tik 9,8 mil. narių. Jų daug mažiau satelituose. Partijoje yra skirtingų frakcijų.

Kinijos Kompartija turi 17 milijonų narių; su kitomis Azijos šalimis sudaro 21,5 mil., bet Pekinui paklusnių yra tik apie 21 mil.

JAV priskaitoma tik 29.000 komunistų. Australijoje 6.000. Nauj. Zelandijoje 1.500. Afrikos kraštuose 50.000.

Beveik visuose kraštuose komunistai pasidalinę į įvairias grupes: yra trockininkų, stalinistų ir t.t.

Lūžis tarpe Maskvos ir Pekino jau įvykęs. Kai kurie stebėtojai tvirtina, kad pirmiau negu kas kitas, pirmieji ims kariauti tarpe savęs patys komunistai.

VATIKANAS SUSIKALBĖJO SU PRAVOSLAVAIS

United Press praneša iš Vatikano, kad popiežius Povilas VI rugsėjo 15, 1963, priėmė rusų ortodoksų (pravoslavų) Minsko vyskupą Nicodemus. Jiedu kalbėjosi 25 minutes. Paskui Nicodemus padėjo gėlių prie Jono XXIII grabo Šv. Petro bazilikoje.

Pereitą liepos mėnesį Povilas VI buvo nusiuntęs Maskvon vyskupą Francois Charriere. Vatikano diplomatas monseñor Willesbrands važinėjo Maskvon pereitą rudenį, prašydamas, kad pravoslavų bažnyčia iš Maskvos atsiųstų savo stebėtojus visuotinan katalikų bažnyčios dignatarų susirinkiman, kurio naujos sesijos prasideda Vatikane 29. 9. 63.

Po 900 metų pertraukos, Romos katalikų bažnyčios vyriausybė atnaujino gerus santykius su pravoslavais.

Povilas VI, einantis Jono XXIII keliais, kalbėdamas apie taiką esamoj padėty, į konciliumą pasikvietė taipgi žydų, budistų ir musulmonų atstovus.

— **Brazilijai** kavos plantacijų gaisrai padarė milijardinius nuostolius, kol lietus padėjo užgesinti. Žuvo apie 300 žmonių, sužeista 30.000. Be pastogės liko apie 400.000 gyventojų. Daugiausia nukentėjo Parana provincija.

— **Vietnamo** katalikiškas prezidentas Ngo Dinh Diem skelbia, kad sukilusiems budistų vienuoliams ir studentams vadovauja komunistas Viet Kong. Suimtų studentų skaičius siekia 2.300.

— **Amsterdame** įvykęs Socialistų Internacionalo kongresas, (kuriame lietuvius atstovauja inž. J. Vilčinskas ir Glemža), 12. 9. 63 pasmerkė sovietinę diktatūrą, o taipgi Paragvajaus Stroessnerio ir Ispanijos Franko režimus.

— **Brazilijos** provincijoje Parana gaisras sunaikino milžiniškus kavos plantacijų plotus. Žuvo kelesdešimt žmonių. Iš baisaus gaisro bėgo žmonės, žvėrys ir gyvatės.

— **Malajų** premjeras Tengku paskelbė, kad prieškomunistinėn Malajų sąjungon prisidėjo Singapuras, Sarawak ir Šiaurės Borneo, viso 10 milijonų gyventojų.

— **Prancūzija** vykins atominius bandymus Ramiojo Vandenyno salelėje Muruoa.

52-as tarpparlamentarinis kongresas Belgrade

KAIRĖJE: Kardinolas Antonio Gaggiano, kuris 16. 9. 63 iš aerodromo Ezeiza išskrido Romon, kad dalyvauti antroje sesijoje pasaulinio katalikų bažnyčios kongreso, prasidedančioje 29. 9. 63. — DEŠINĖJ: Potvynio aukos. La Platos išsiliejimas 7 ir 8 dd. rugsėjo, 1963, padarė milžiniškus materialinius nuostolius ir daugybę gyventojų paliko be pastogės, kaip matome šioje nuotraukoje.

PASAULINIS KONGRESAS BELGRADE

Jugoslavijos sostinėje Belgrade 12. 9. 63 prasidėjo 52-ras pasaulinis parlamentų atstovų kongresas, kurio atidarymo žodį tarė Tito, patardamas sunaikinti visus atominius ginklus.

Pietų Vietnamo parlamento narė Nhu, prezidento švogerka, kritikavo JAV prezidentą ir popiežių Povilą VI, kurie nepritaria budistų persekiojimui Vietname.

JAV delegaciją sudaro 26 parlamentarai, kurių tarpe yra prezidento Kennedy brolis, senatorius Edward M. Kennedy.

Sovietų delegaciją sudaro 7 aukščiausio sovieto nariai. Pirmininkauja Jan Prejve, sovietinio „senato" pirmininkas, o ne Justas Paleckis, pirmininkavęs SSSR delegacijoms ankstyvesniuose tarpparlamentariniuose kongresuose.

PRANCŪZIJOS PREZIDENTAS SUSITIKS SU KENNEDY

Prancūzija susirūpino dėl pereito karo metu buvusių sąjungininkų naujojo fronto. Anglų, rusų ir amerikiečių susitarimas be Prancūzijos Maskvoje, kelia visokių abejonių Paryžiuje.

Prezidentas Charles de Gaulle siunčia savo u. r. ministerį Mourice Couve de Murville Vašingtonan, kad pasitartų su savo kolega Dean Rusk. Pasitarimas įvyks spalio 5-9 dd. Manoma, kad ten bus sutartas susitikimo laikas tarpe Prancūzijos ir JAV prezidentų.

PRANCŪZIJA SUSILAUKĖ PROTESTŲ

Prancūzijai pradėjus įsirengti branduolinių bandymų stotį Ramiojo vandenyno salelėje Muruoa, pasipylė kaimynų protestai.

Pirmiausia užprotestavo Čilė, nutraukdama prekybinius mainus su Prancūzija. Muruoa yra tarpe Čilės ir Australijos, po 8.000 kilometrų nuo kiekvienos. Australija taipgi protestuoja.

Nuo Peru ir nuo Ekvadoro Muruoa yra 7.600 kilometrų atstumoj. Tos šalys taipgi protestuoja prieš prancūzų keslus.

MASKVOS FILHARMONIJA PARYŽIUJE

Paryžiaus Palais de Chaillot teatre spalio 1, 1963, pirmą kartą pasirodys simfoninis Maskvos orkestras, kuriam vadovauja Kiril Kondrašin.

Programoje — Mozarto Jupiteris, Čaikovskio Romeo ir Julia ir Rachmaninovo Koncertas numeris 3.

— **Jugoslavijos** prezidentas Joseph Brosz (Tito) buvo atidėjęs kelionę Brazilijon, kadangi Sao Paulo gubernatorius atsisakė jį priimti. Tito atskrido brazilijon tik šio mėn. 18. d. Porą dienų praleido naujoje sostinėje, Brasilia, lydimas prezidento Goulart. Saugumo sumetimais nedarė daugiau vizitų, ir grįžo.

— **Vašingtonan** Jugoslavijos prezidentas Tito pirmam savo vizitui atskris spalio 17, pasitarimams su JAV prezidentu Kennedy.

— **Bilbao** mieste spalio mėnesį įvyks tarptautinis pianistų konkursas. Dalyvaus 63 pianistai iš 22 šalių. Ispanijos vyriausybė paskirė 4 premijas: 75, 50, 10 ir 5 tūkstančius pezetų.

— **Robert Schuman,** buvusis Prancūzijos premjeras ir Europos vienintojas, sulaukęs 77 m. amžiaus, mirė Metze 4. 9. 63.

Pakeistos kainos ceduloms ir pasportams

Cedulų kainos pakeltos, o pasų numažintos

Vyriausybės dekretu (nr. 7111) nustatyta naujos kainos už cedulas (asmens tapatybės įrodymo dokumentams), pasus, ištikimybės liūdimus ir vedybų knygeles.

Dabar išsiimant cedulą pirmą kartą Argentinos pilietis moka $ 70. Vaikai neturinti 18 metų amžiaus moka $ 50. (Svetimšaliai moka $ 80 ir $ 50, imdami pirmą kartą).

Pametus cedulą, imant dublikatą visi moka vienodai: Suaugę $ 120, vaikai $ 70. Triplikatas — $ 170 ir $ 90. Kuadruplikatas $ 250 ir $ 150. Pametus ir ketvirtą, paskui kiekvienas išsiėmimas cedulos kainuoja suaugusiems $ 500, vaikams $ 250.

Argentiniški pasai ir pasai „No Argentino", kelis mėnesius kainavę $ 5.050 (vieton buvusių $ 50), dabar nustatyta $ 200 už naujai išimamus arba jų pratęsimus.

Ištikimybės bei kelionių liūdimai po $ 100.

Vedybų knygelė $ 50; svetimšaliams $ 100. Dublikatas $ 40, paskui $ 100, $ 150, o ketvirtą ar daugiau kartų pametus, visuomet po $ 300.

Vandentekiai ir kanalizacija visiems priemiesčiams

Sanitarijos departamentas pas kyrė 2.106.845.000 pezų sanitariniams darbams. Pirmoj eilėj bus baigta įvesti kanalizacija ir vandentekiai jų trūkstamose priemiesčių vietose, kaip Avellaneda, Lanus, Matanza, Moron, 5 de Febrero, San Martin, Vicente Lopez, San Isidro, San Fernando ir Tigre.

Daugelyje šių vietovių jau veikia sanitariniai įrengimai, bet daugelyje jų dalių dar trūksta, kas sudaro nepatogumus ir pavojus ypatingai potvinių metu.

Lietuviai gelbėjo skenduolius. Nuskendo lietuvis

Šeštadienį, rugsėjo 7, 1963, dėl smarkaus lietaus ir vėjo La Platos upės vanduo perpildė kanalus ir apsėmė Boką, Dock Sudą, Wilde, Avellanedą, Sarandi, net Berissą su Ensenada, Tigre ir kitas žemesnes vietas. Vyriausybė paskyrė 20 milijonų pezų nukentėjusių šelpimui.

Keliolika tūkstančių žmonių liko be pastogės; sugabenti į mokyklas ir kareivines.

Tigre potvinį stebėjo išrinktieji prezidentas Dr. Illia ir viceprezidentas Dr. Perette. Tigre miesto valdybai atsišaukus į laivelių savininkus, kad gelbėtų gyventojus, gelbėjimo darbe su savo lancha dalyvavo Antanas Rinkevičius su sūnum Jurgiu Rinkevičium, išgabenę į saugesnes vietas daugybę vietinių vyrų, moterų ir vaikų. Dėl to Rinkevičiai negalėjo dalyvauti verslininkų vakarienėje A. L. Centre.

Potvinio auka Quilmes mieste 8. 9. 63 tapo Ignas Judickas. (Aprašymas naujų kapų skyriuje).

Nuo potvinio nukentėjusių šelpimui iš savo asmeniškų lėšų paaukavo 5.000 dolerių popiežius Povilas VI, atsiųsdamas juos Bs. Aires kardinolui A. Caggiano, išdalinimui nukentėjusiems. Argentinos armenų ortodoksų vyskupas Papken Badian paaukavo 100.000 pezų. CGT aukavo $ 300.000.

— **Argentinos** mokslo ir švietimo įstaigos 11. 9. 63 įvairiais aktais paminėjo didžio švietėjo Domingo Faustino Sarmiento 75 m. mirimo sukaktį.

— **Kordoboje,** policijai susišaudžius su plėšikais, žuvo banditai Félix Arcangel Miloro ir José Zarantonello. Manoma, kad jie apiplėšė Buenos Aires bankų kliniką, pasigrobdami 14 milijonų pezų. Pinigų nerado.

— **Argentinoje** 10. 9. 63 paminėtas įstatymas Nr. 52, kuriuo lygiai prieš 100 metų, Bartolomé Mitre prezidentaujant, buvo įvesta metrinė sistema visoj šaly.

— **Federalinė** vyriausybė skolinga Buenos Aires provincijos vyriausybei 10 tūkstančių milijonų pezų Provincijai grąžinamos Mar del Plata, Necochea ir Miramar ruletės.

Pavergtųjų Tautų Seimo susirinkimai

Argentinietis, pavergtų tautų draugas, Dr. Manuel V. Ordoñez, savo kalboje, pasakytoje Prancūzų — Argentiniečių Kultūros Draugijos patalpose pareiškė, kad dabartiniu metu yra pavergtos ne tik 9 Europos tautos — Albanija, Bulgarija, Čekoslovakija, Estija, Latvija, Lietuva, Lenkija, Rumunija ir Vengrija, bet taipgi pusė Vokietijos ir Jugoslavija.

Pereitą savaitę ANCE susirinkimai pasibaigė Argentiniečių Laisvos Kultūros Sąjungos patalpose, Libertad 1258, Buenos Aires, kurie buvo skaitlingai lankomi intelektualų ir spaudos žmonių. Pedro de Basalduo ir Edmundo Gaspar kalbėjo apie komunizmą Pietų Amerikoje. Dr. A. Kutt (estas iš JAV), apie ekonominę Sovietų Sąjungos padėtį. Kiti kalbėtojai palietė kitas gyvybines temas.

— **Rinkimams,** įvykusiems 7. 7.63, pasiremiant įstatymu 15793, valstybės iždas partijų propagandai išdalino $ 87.136.034.

— **Buenos Aires** miesto ligoninėse prailgintas ligonių priėmimo laikas iki 17 val. Personalas dirbs 8 valandas. Ši taisyklė paskelbta penkiems metams.

— **Amnistija** kariams ir civiliams, dalyvavusiems šių metų balandžio 2 ir kituos sukilimuose skaitant nuo gegužės 22, 1958, vyriausybės paskelbta 12. 9. 63.

— **Argentinos** u. r. min. gen. J. C. Cordini pirmininkauja šios šalies delegacijai JTO, kurios 18-tas pilnaties posėdis prasidėjo 17. 9. 63.

— **Dr. Giuseppe Saragat,** Italijos socialdemokratų vadas, vieši Argentinoje. Aplankė parlamentą, prezidentą, Italijos ambasadą ir skaitė paskaitą Italijos Kultūros Institute.

— **Boca Juniors** futbolo komanda, žaisdama savo stadione Buenos Aires mieste 11. 9. 63 prieš brazilietišką Santos komandą, pralaimėjo 1:2 taškų santykiu. Nors tai buvo vidurys savaitės, bet žiūrovai sumokėjo net $ 17.317.300.

— **Perono** valdžios nuvertimo 8 metų sukaktį Argentinos kariuomenė, aviacija ir laivynas paminėjo 16. 9. 63.

Argentinos arabai pagerbė Liaudies Radikalus

Argentinos arabų klūbas „Židinys ir Tėvynė", Juncal 857, Buenos Aires, 5. 9. 63 suruošė didelį banketą Argentinos Liaudies Radikalų Partijos (UCRP) pirmininko Dr. Ricardo Balbin pagerbimui.

Kaipo garbės svečiai buvo užkviesti išrinktasis šalies prezidentas ir vice.

Argentinos Radikalų Partijos tėvas yra buvusis prezidentas Leandro L. Alem, arabų kilmės.

Pirmoji premija atiteko argentinietei

Mėnesį laiko vykstančioje tarptautinėje keramikos parodoje Vašingtone dalyvauja 39 tautų menininkai. Pirmą premiją laimėjo argentinietė Ingeborg Ringer už jos darbo molinį ąsotį. Kadangi ji neatvyko, tai premiją (medalį) priėmė ambasadorius Dr. Roberto Aleman.

Diplomais apdovanoti ir kiti du Argentinos artistai: Carlos Carle ir Eva Ham. Parodą globojo Smithsonian muziejus.

— **Banco** Israelita del Rio de la Plata, neišpildęs savo pažadų Centraliniam Bankui, savo indėlių kasoje turėjo 643,8 milijonus pezų. Likviduodamasis Centraliniam Bankui liko skolingas apie 300 milijonų pezų.

— **Buenos Aires** miesto valdyba nutarė pirkti 20.000 tonų bulvių užsieniuose: Belgijoj, Olandijoj, Vokietijoj, Prancūzijoj, Lenkijoj.

— **Geležinkeliečių** streikai, pagrįsti ekonominiais reikalavimais, su pertraukomis, vyksta antra savaitė.

— **Šveicarijos** lėktuvui nukritus prie Ciuricho, žuvo visi keleiviai, kurių buvo 74 ir visi 6 įgulos nariai, viso 80 žmonių. 43 keleiviai buvo iš vieno Humlikon kaimo. Tai didžiausia Šveicarijos lėktuvo tragedija, įvykusi motorui suliepsnojus.

Rugpjūčio 27, 1963, Kordoboje

PAULINAI GELAŽYTEI GABRĖNIENEI

mirus, liūdėsio valandoje gilią užuojautą reiškiame vėlionės vyrui Petrui Gabrėnui, jo broliui Stepui, sūnams Povilui ir Vytautui, marčioms Pepitai ir Irenai bei anūkams.

Nikodemas Leipus su šeima.

Rugsėjo 16, 1963 metų

POVILUI BARONUI

mirus, liūdėsio valandoje gilią, užuojautą reiškiame sūnui Povilui ir dukrai Zuzanai su šeima.

Jono Bubnovo ir Jurgelionio šeimos.

TRADICINIS PAVASARIOSUTIKIMAS Šeštadienį, Rugsėjo 28 d., 21 val., Lietuvių Centre, Tabaré 6950.

ARGENTINOS LIETUVIŲ
BALSAS
Periódico Lituano Fundado en el 1927

Nepartinis, seniausias ir plačiausiai skaitomas lietuvių laikraštis PIETŲ AMERIKOJE
Spausdinamas savoje spaustuvėje
Redaktorius: Kastantas Norkus
Leidėjas: Pranas Ožinskas
PRENUMERATA METAMS:
Argentinoje 250 Argentinos pezų
Urugvajuje 20 Urugv. pezų.
Visur kitur 3 Amerikos doleriai.
Pinigines perlaidas siųsti:
Francisco OŽINSKAS
José L. Suárez 5634, Buenos Aires
TE. 60 — Villa Lugano — 3153
Asmeniškai kreiptis geriausia antradieniais visą dieną.

Lietuviai Penkiuose Kontinentuose

MŪSŲ LIETUVIAI STUDENTAI IR VISUOMENINĖ VEIKLA

Argentinos universitetuose keli šimtai lietuvių jaunuolių siekia gydytojų, inžinierių ir kitų laisvų profesijų žmonių diplomų. Bet tik keli desėtkai jų dalyvauja kultūriniuose lietuvių kolonijos darbuose.

Atsitolinimo priežastys aiškinamos, pirmiausia, laiko stoka. Paskui bandoma tvirtinti, kad pas savuosius aplinkuma nežavi, kadangi organizacijos dar neturi atitinkamų patalpų; jose susirenkanti jų tėvai su kitais tolygio kultūros laipsnio tautiečiais nesistengia sudaryti jaunimą patraukiančias nuotaikas ir t.t.

* * *

Buvo laikai, kuomet studentija visuose penkiuose pasaulio kontinentuose, greta studijų universitetuose, vadovavo organizacijomis, siekiančiomis žmonijos būvio pagerinimo. Iš jų išaugo visuomenininkai, mokslininkai, rašytojai — naujo gyvenimo kūrėjai, iš jaunų dienų pažinę pasaulio negeroves.

Studentui, apart knygų ir laboratorijos, reikalingas gyvenimo paįvairinimas, kaip kiekvienam žmogui, atsikvėpimui nuo kasdieninio darbo. Tas atsikvėpimas geriausia praleisti savųjų tarpe, dalyvaujant kultūriniai tautinėje veikloje.

* * *

Daugelio studentų tėvai klysta, drausdami savo vaikams dalyvauti savo tautos žmonių tarpe. Dar labiau žaloja jaunimą toki seniai, kurie žodžiais žada desėtkus tūkstančių jaunimo paramai, bet kuomet daro savo balius, tai jaunimą palieka už durų, nors tas jaunimas rodo savo pasišventimą gaivinti tautinį meną ir žadina lietuvybės meilės jausmus tėvuose.

Desėtkus tūkstančių surenkant puotoms, bent scenoje dalyvaujantį jaunimą reikėtų pasikviesti, kad ir nesusodinant greta vyresniųjų. Kalbama, kad rūmus statome jaunimui, tat pratinkime jį sykiu dalyvauti, kad pasiruošdami priimtų kas priimtina iš vyresniųjų.

* * *

Dėl pačių studentų norisi pasakyti, kad gavę universiteto diplomą dar daugiau darbo turės, o vistiek, jei norės kuris būti pilnu žmogumi, dalyvaus savo tautiečių veikloje. Taip yra visose kultūringose tautose.

Išmintingi žmonės tik dėl to savo vaikus mokslina, kad jie, apart savo profesijos, būtų naudingi savo tautai, kaipo juristai, pedagogai, agronomai ir t.t.

O pasiruošimas gyvenimui ir darbui yra geriausias jaunystėje, kuomet žmogus lankstesnis. Studentui reikalingas poilsis. Praktika rodo, kad poilsiaujanti futbolo aikštėse bei arklių lenktynėse, nepasiekia stipendijų nei premijų; pasensta neužaugę, nieko gero nei tėvams, nei visuomenei neduodami. Mokslo valandų paįvairinimui būtinai reikalingas dvasinis poilsis, kuris geriausia turėti savo tautiečių kultūrinės veiklos rėmuose, žinoma, kultūringos pilna to žodžio prasme, kur vyresnieji ne vien žodžiais, bet ir darbais įrodytų, kad jiems nuoširdžiai rūpi jaunimo ateitis.

* * *

Yra pastebėta Argentinos lietuvių kolonijoje, kad vienos draugijos tinkamai pagerbia pasikviestus kitų draugijų lietuvius jaunuolius, dalyvaujančius scenos veikloje. Bet yra atsitikimų, kad kviesliai atvykusiųjų pasišventimą žaloja...

* * *

Pradedant pradinės mokyklos suolu, gimnazijų klasėmis ir universitetų auditorijomis baigiant, vyresnieji privalo sudaryti tokias sąlygas, kad lietuviukai moksleiviai visuomet rastų juos žavinčią aplinkumą savo tautiečių tarpe. Tenedeklamuoja apie jaunimo ateitį tie, kurių žodžiai griežtai skiriasi nuo darbų. Nestebėtina, kad net vaikai sako: Užaugę, mes taip elgsimės su vaikais, kaip jie su mumis...

Visas mūsų veikimas yra augančių kartų labui. Tam tikslui statome ne vienus milijoninius rūmus. Tat ir parodykime nuoširdūmą **DABAR**, nei vienu atveju nepalikdami savo atžalyno už durų.

Nadas Giedraitis.

KALIFORNIJOS LIETUVIAI PAGERBĖ ROŽINSKĄ

A. L. Balse jau buvo rašyta, kad Bronius Rožinskas, pasidirbęs 36 pėdų laivelį, iš Lenkijos uosto Štetino 1962 metų rugsėjo mėnesį išplaukė su trimi keleiviais lenkais į JAV. Po 5 menesių kelionės pasiekė Miami, o paskui Kaliforniją.

Jis gavo progą su šeima repatrijuotis iš Lietuvos Lenkijon 1959 metais. Laivelį pasidirbti jam padėjo jo brolis, inž. Adolfas Rožinskas.

Dirvos laidoje iš 31 7. 63, pirmame puslapyje, telpa L. Kančausko padaryta nuotrauka, kurioje matosi Br. Rožinskas savo laivelyje „Hermes II", sykiu su jį sutikusiais San Pedro uoste, Los Angeles, Cal. Dr. J. Jurkunu, rašytoju Alg. Gustaičiu, A. L. Balso leidėjo broliu Julium Ožinsku ir Lietuvių Dienų leidėju A. Skirium.

Apie savo įdomią kelionę Rožinskas padarė pranešimą Los Angeles Lietuvių Namuose, kur taipgi buvo pagerbtas. Jo šeima į JAV atvyko keleiviniu laivu.

— **Mūsų Pastogė** rašo, kad Australijoje gyvena 20.000 latvių. Savaitraštis Australijas Latvietis leidžiamas privatės iniciatyvos. Estų Australijoje gyvena 8.000. Leidžia savaitraštį Meie Kodu. Savo organizacijų taryboms sudaryti tie pabaltiečiai šaukia metinius kongresus. Dalyvauja po 1 atstovą nuo kiekvienų 50 narių.

PAINIAVA MOKSLEIVINĖSE BRIGADOSE

(Elta) — Liepos 30 d. Vilniuje įvykusiame komjaunimo plenume labiausia rūpintasi, kaip komunistiniai auklėti Lietuvos jaunimą ir tuo reikalu priimtas nutarimas. Komjaunimo CK pirmasis sekretorius A. Česnavičius („Komj. Tiesa" 150 nr. rugpj. 2) ne tik nurodė į visą eilę sunkumų lietuviškąjį jaunimą komunistinant, bet ir į kitus kliūtinius, su kuriais susiduria partiniai varovai Lietuvoje.

Lietuvos jaunimas verčiamas dalyvauti ne tik vad. komunizmo bet ir ūkinėje statyboje. Pvz. komjaunimas šefuoja kaupiamąsias kultūras ir tas pats Česnavičius jau nusiskundžia, kad visoje eilėje kolchozų „jaunimas netgi nežino, kur šios kultūros pasėtos". Komjaunimas atsiliekąs ir pramonėje, transporte, statyboje. Kaip Lietuvos gyventojai skatinami dalyvauti vadinamame judėjime „už komunistinį darbą" liudyja Česnavičiaus teiginys — dalyvauja 70% visų dirbančiųjų.

Pavergtos Lietuvos komjaunimo vadovybė kreipianti daug dėmesio į moksleivių gamybinį mokymą, tačiau padėtis nėra patenkinama nes Česnavičius nusiskundžia: komjaunimo komitetuose „visiška painiava moksleivių gamybinių brigadų atžvilgiu".

— **J. Savickas** rašo „Tiesoje", kad Lietuvos dailininkai perdaug pamėgdžioja Vakarus. Pažymi, kad užsienin išvykę meininkai Ad. Galdikas ir V. K. Jonynas yra aukšto lygio meininkai.

Service en TV.
DONATO SILIŪNAS
diplomuotas TV technikas, pašaukus telefonu, atvyksta į Jūsų namus.
922 — 9422
C. M. CHILAVERT 3358

STRAZDELĮ DABAR GERBIA, O LAIDOJO PATVORY

Prieš 200 metų gimęs, 70 m. amžiaus sulaukęs 1833 metais mirė didis priešaušrio lietuvis, kun. Strazdelis, kelių dainų ir Pulkim ant kelių giesmės autorius.

Bet kadangi jis gyveno kaip Kristus liepė — nekrovė turtų, vaikščiojo apskuręs, tai Kamajų klebonas neleido jį laidot kapinėse, bet per tvorą šermenų dalyviai jo karstą įkėlė į atskirų „bezbožninkų" kapų kampelį, kur buvo laidojami pakaruokliai ir nekrikštyti kūdikiai. Tik žymiai vėliau vyskupas leidęs Strazdelį perkelti į kapinių „šventą žemę".

O dabar „bedieviškas" kunigas Strazdelis garbinamas visos mūsų tautos, šiapus ir anapus geležinės uždangos.

— **J. Kaminskas** „Literatūros ir Meno" savaitraštyje rašo, kad Lietuvos rašytojai pasirenka temas daugiausia iš miesto gyvenimo. Esą kolchozuose formuojasi naujas žmogus, kurio likimas tuo tarpu nepavydėtinas. Kolchozinėmis temomis daugiausia rašo J. Avyžius, iš dalies K. Saja, A. Gricius ir V. Miliūnas.

— **Prof. Larinas** užrašė 100 lietuviškų dainų Kirovo vardo kolchoze. Jas padainavo 1863 metais iš Lietuvos ištremtųjų ainiai.

— **Vilniaus** radijas liepos 31, 1963, minėjo rašytojo Jono Marcinkevičiaus mirties 10 metų sukaktį.

— **Lietuvoje** plačiai kalbama apie tai, kad Kremliaus valdovai skubiai organizuoja frontą prieš komunistinę Kiniją.

— **Perkūnas Liutkus**, baigęs juridinių mokslų fakultetą Paryžiaus universitete, išvyko metams laiko studijuoti į JAV, kultūrinių mainų teisėmis.

GINTARO MUZIEJUS PALANGOJE

Rugpjūčio mėn. pradžioje Palangoje pagaliau suorganizuotas nuo seniau sumanytas Gintaro muziejus. Jis įkurtas dvejose salėse — lankytojai supažindinami su gintaro istorija, jo senaisiais dirbiniais, dar parodytas gintaro dailiojo apdirbimo išsivystymas, literatūra apie gintarą ir kt.

Šio muziejaus ekspoziciją pagal arch. J. Masalskio projektą paruošė Vilniaus Valst. dailės muziejaus bendradarbiai.

ARCHEOLOGŲ DARBAI

Lietuvos archeologai šiais metais įvairiose krašto vietose tyrinėję įvairių laikotarpių archeologinius paminklus, rugpjūčio 6 d. Vilniaus radiją informavo apie atliktus darbus. Istorijos mokslų kand. Kulikausko vadovaujama viena archeologų grupė tyrinėjusi piliakalnį Vilkaviškio rajone — tai vienas stambiausių buvusių jotvingių žemės piliakalnių.

Kita grupė, vadovaujama istorijos mokslų kand. Kulikauskienės, kasinėjo daugiausia vėlyvajam geležies amžiui priklausančius pilkapius Ukmergės rajone. Buvo išvykusios dar dvi archeologų grupės.

POILSIAUTOJAI DEGINA MIŠKUS

(E) — Lietuvoje nusiskundžiama, kad daugelyje vietų neatsargūs turistai ar poilsiautojai sukėlė gaisrus. Vilniaus radijas teigė, kad nemaža puikių gamtos kampelių nusvilino, sudegino Nemenčinės apylinkių bei Švenčionių rajonus „išdykę poilsiautojai".

— **Enžys Jagomasta** buvo rimtas lietuvių veikėjas Tilžėje, kurį su visa jo šeima naciai nužudė Vilniuje be jokio teismo rugsėjo 23, 1941. Iki šiol žudikai nepatraukti atsakomybėn.

— **Jurgis Vedegys** paruošė muziką amerikiečių veikalui „Apollo and Miss Agnes", kuris statomas Texas ir New Yorko teatruose.

— **Pranas Domšaitis**, visoj Europoj žinomas dailininkas, gyvena ir kuria Pietų Afrikoje.

— **V. Karpavičius** vadovauja lietuvių stalo teniso komandai Sydney, Australijoje.

— **Dr. Jonas Mališka** pakviestas profesoriauti Montrealio universitete.

YPATINGAI SAUSAS LIEPOS MĖN. LIETUVOJE

(E) — Rugpjūčio 6 d. Vilniaus radijo žiniomis šiais metais liepos mėnuo Lietuvoje buvęs ypatingai sausas. Tebuvo 4 - 7 lietingos dienos. Kritulių buvę 25 - 30% normalaus kiekio. Per visą žemės ūkio kultūrų vegetacijos periodą — gegužės — liepos mėn. tokio negausaus kritulių kiekio Lietuvoje dar nėra buvę.

Liepos mėn. antroje pusėje temperatūra Lietuvoje buvo pasiekusi 32 - 53 C. Nusistovėję karščiai, sausi orai buvo nepalankūs žemės ūkio kultūrų vystymuisi. Daug kur suvyto cukrinių bei pašarinių runkelių lapai, bulvienojai. Nukentėjo net ir šilumai atsparūs kukurūzai.

TURISTAI IŠ VILNIAUS Į KAMČATKĄ

(E) — Lietuvos turistai vad. autostopo būdu liepos mėn, pradėjo ilgą 25.000 km. ilgio kelionę į Kamčatką. Dalį kelio jie vyks traukiniu, o vėliau pakeleiviniais automobiliais. Pasak. Vilniaus radijo Lietuva esanti pirmoji respublika pritaikiusi plentų naujovę — autostopą. Tokie autostopininkai gauna specialias knygutes ir pagal minėto radijo žinias net 20.000 jų keliauja ne tik po Lietuvą, bet ir toli už jos ribų. Tokių turistų uždavinys esąs ne tik pažinti kraštą, bet ir padėti kolchozininkams ar atlikti partinį švietimo darbą kaime. Lietuvos autostopininkų amžius esąs nuo 17 ligi 70 metų. Didelis „autostopininkų" skaičius Lietuvoje liudyja, kad dar trūksta susisiekimo priemonių ar jos turistams per brangios.

ATIDARO TECHNIKUMĄ KALVARIJOJE

Rugpjūčio 9 d. Vilniaus radijo žiniomis, pasikalbėjus su aukštojo ir spec. vid. mokslo komiteto inspektoriumi Tervydu paskelbta, kad šiuo metu pavergtoje Lietuvoje veikiančios 79 specialios vid. mokyklos priimsiančios 14.770 moksleivių.

Palyginus su praėjusiais mokslo metais priėmimas pakilęs labai nežymiai. Nusiskųsta, kad 700 moksleivių priimta į statybininkų specialybes — jos esą dar nesančios populiarios jaunimo tarpe. Rugsėjo 1 d. atidaromas Kalvarijos miesto maisto pramonės technikumas — jame bus pieno gamybos ir technologijos specialybės.

PER „TIESĄ" POPULIARINAMOS SOVIETINĖS DAINOS

(E) — Komunistams rūpi kuo plačiau paskleisti „gerąsias dainas" (suprask, šlovinančias partiją, režimą — E.).

Šis reikalas jau buvo aptartas Maskvoje birželio mėn. įvykusiame posėdy; dabar pavergtoje Lietuvoje veikiančios Kompozit. sąjungos valdybos sekr. P. Tamuliūnas paskelbė partijos direktyvas skatinančias iki šiol visiškai naują priemonę: siekiant, kad „geros dainos" pasiektų plačiąsias mases, jų gaidos periodiškai, nuo rugpjūčio 3 d. pradėtos spausdinti „Tiesoje".

Pirmoji paskelbta daina „Priesakas", jai žodžius parašė Pr. Rasčius, o muziką — J. Bašinskas. Dainoje randami žodžiai apie Pirčiupio pelenus ir apie įprastinę sovietinių dainų frazę — taiką. („Taiką, saugot taiką ir visad būti budriems").

RED. JONAS KARDELIS — GABUS ŽURNALISTAS

Demokratinė lietuvių spauda gali pasididžiuoti Nepriklausomos Lietuvos (Kanadoje) redaktoriaus Jono Kardelio aktyvumu, kuris tą savaitraštį padarė vienu patraukliausių periodinės lietuvių spaudos organu.

Jonas Kardelis gimė prieš 70 metų Zarasų apskrity. Studijavo biologiją, geografiją ir muzikos meną. Pirmutinį savo straipsnį parašė Lietuvos Ūkininkui būdamas 15 metų amžiaus. Mokytojavo gimnazijoje, bet visuomet bendradarbiavo demokratinėje spaudoje. Rašė Rygos Garse, Vilty, Aušrinėj, latvių ir estų spaudoje.

Nuo 1928 metų iki Lietuvos okupacijos redagavo Lietuvos Žinias Kaune, taipgi Savivaldybininkų Balsą o V. Vokietijoje Lietuvių Žodį. Lietuvių kalbon yra išvertės Tetmejerio ir Vinogradovo raštus. Jis yra Liet. Enciklopedijos bendradarbis.

Nepriklausomos Lietuvos adresas: 7722 George Str., LaSalle, Montreal 32, Quebec, Canada.

— **Feliksas ir Aldona Daukai**, Barcus radio valandos vedėjai Chicagoje, turi įtaisę savo name aparatą, į kurį namie būdami įkalba savo programą į plokšteles ir, nuvežus į radio stotį, bet kas gali sugebėti paleisti ją stoties aparatu.

— **Prof. Stepas Kairys** parašė brošiūrą — Lietuva bus laisva. Leidžiama Londone.

Spauda

ATSIŲSTA PAMINĖTI

● **TERORO IR VERGIJOS IMPERIJA SOVIETŲ RUSIJA.— Kipro Bielinio** parašytas, Amerikos Lietuvių Social - demokratų Sąjungos Literatūros Fondo lėšomis New Yorke 1963 metais išleistas begaliniai įdomus veikalas, istorinių faktų rinkinys, su trimi puslapiais briežinių ir septyniais Sibiro kankinių paveikslais, kurių tarpe randame Oną Leonaitę Kairienę, dailininką Adomą Braką, profesorių Antaną Žvironą, kuolais pažymėtus tremtinių kapus ir t.t. Tarp kita, vien Bykovo Rybozavode mirė Linkevičienė su posūniu Kęstučiu iš Šiaulių; Vytautas Butikas iš Mažeikių; Kostas Kazlauskas iš Marijampolės; Rakauskas ir jo duktė; Regina Dulevičiūtė; Zavestauskienė; Vytautas Stašėnis; Richardas Nečajus; Mykolas Teišerskis; Tadas Aravičius; Marija Trubienė ir kt.

Veikalas perpildytas pavardėmis lietuvių, kurių kaulais nukloti Sibiro plotai. Yra Into, Vorkutos ir kitų vergų stovyklų kankinių sąrašai.

Šio 312 puslapių veikalo kaina pustrečio dolerio. Ne tik šią knygą, bet ir kitus du Kipro Bielinio veikalus — Dienojant ir 1905 ji metai (po 6 dol.), bei profesoriaus Stepono Kairio **Lietuva Bu do** (kaina 5,50 dol.) turėtų įsigyti bent organizacijų knygynai. ALSS Literatūros Fondo adresas: K. Bielinis, 29 W. 57 Str., 10 Fl., New York 19, USA.

● **PERGALĖ**, Nr. 12, 1962. Pirmoj vietoj Justino Marcinkevičiaus kūrybos pavyzdžiai iš „Pažinimo ciklo", kurių paskutinis — Šiandien būkim paukščiais — susideda iš keturių eilučių:

Mylimoji,
Šiandien būkim paukščiais,
Dideliais, baltais,
laimingais paukščiais,
Ir į saulę skriskime mylėtis —
Žemėje nepurvinkim sparnų.

● **ELTA** angilškai, Nr. 7 (59), 1963. Suminėta dailininko Jono Rimšos šiemetinė meno kūrinių paroda Argentinoje bei Adolfo Meko filma „Hallelujah the Hills", parodyta tarptautiniame festivalyje Cannes.

● **MOTERIS**, gegužis - birželis, 1963. Žurnalo adresas: 57 Sylvan Ave., Toronto 4, Ontario, Canada.

Knygas ir žurnalus, gaunamus suminėjimui, „ALB". Redakcija perduoda Lituanistikos Muziejaus Archyvui: J. L. Suarez 5684, Buenos Aires, Rep. Argentina.

Dovana kuri Jus primins visuomet:
Odos Albumas su Spalvuotu Vyčiu

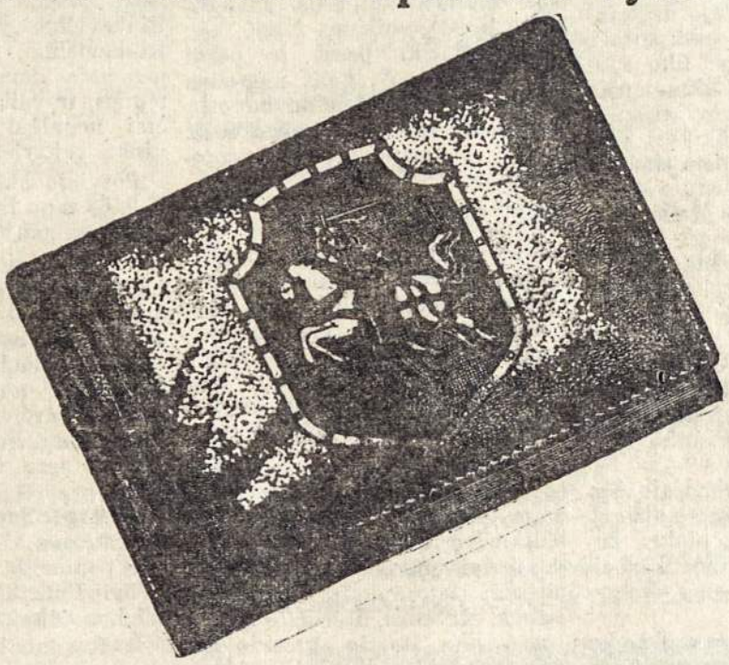

Šeimos paveikslams, organizacijų istorijos vaizdams, kultūrinių ir sportinių parengimų paveiksluotoms apžvalgoms.
Padabinimas bibliotekoms ir šeimų židiniams.
Kiekviename meniškai padirbtame albume yra po 48 pusl. paveikslams. Dydis — 35 x 25 centrimetrų. Kaina — $ 600.
Siunčiame į užsienius. Kaina 10 dol.
Pareikalavimus su pinigais adresuoti:
„A. L. BALSAS",
c. José León Suárez 5684, (Suc. 39), Buenos Aires.
Asmeniškai kreiptis:
José León Suárez 5684, Villa Lugano, Buenos Aires

MŪSŲ BENDRO DARBO ĮVERTINIMO ATGARSIAI

MINISTERIO A. GRIŠONO LINKĖJIMAI

Montevideo, 1963 m. rugpjūčio 17 dieną.

„Argentinos Lietuvių Balso" Leidėjui Ponui Pranui Ožinskui ir jo Redaktoriui Ponui Kostantui Norkui, Buenos Airese.

Didžiai Gerbiamieji,

Suėjus didžiajam Pietų Amerikos lietuvių tautiniai nusistačiusiam laikraščių veteranui „Argentinos Lietuvių Balsui" 35 metų gyvavimo sukaktuvėms, teikitės priimti mano nuoširdžius sveikinimus.

Tokio garbingo jubiliejaus šis laikraštis nebūtų jokiu būdų sulaukęs, jei ne judviejų didelės pastangos, milžiniškas pasiaukojimas ir nepaprastas spaudos darbo pamėgimas, neatsižvelgiant į nesekmes, materialinius nuostolius ir kitokius moralinius smūgius.

(Savo nuoširdaus rašto pabaigoj min. A. Grišonas tarp kitka sako):

Baigdamas linkiu „Argentinos Lietuvių Balsui" dar daug metų lankyti ir informuoti mūsų brolius lietuvius Pietų Amerikoj ir susilaukti Lietuvos šalelės laisvės, o Gerbiamiems ponams Ožinskui ir Norkui, geriausios sveikatos ir ištvermės vadovaujant jam ilgiausius metus!

Taja proga prašau priimti mano pakartotinus gilios pagarbos žodžius.

A. Grišonas
L. e. Lietuvos Atstovo p.

PASAULIO LIETUVIŲ BENDRUOMENĖS VALDYBA

Toronto, 1963 m. rugpjūčio 9 dieną

D. G. p. Fr. Ožinskui, „Argentinos Lietuvių Balso" Leidėjui, Buenos Aires, Argentina.

Mielas Prieteliau,

Priimkite mano ir visos Pasaulio Lietuvių Bendruomenės Valdybos kuo nuoširdžiausius sveikinimus „Argentinos Lietuvių Balso" gražaus 35-rių metų gyvavimo Jubiliejaus proga.

Didžiai vertiname „Argentinos Lietuvių Balso" atliekamą didelį darbą lietuvybės išlaikymui ir lietuviškos kultūros kėlimui išeivijoje.

Linkime ir toliau nenuilstamai darbuotis mūsų kenčiančios tėvynės labui.

Su gilia pagarba,
Dr. J. Sungaila
Pasaulio Liet. Bendruomenės Valdybos Pirmininkas.

ALOS TARYBOS PIRMININKO ŽODIS

(Pasakytas A.L.B. minėjime 17. 8. 1963)

Spauda yra galingesnė bei aštresnė už kardą. Ji yra nemirštanti!

Viso pasaulio mokslo vyrų bei moterų proto darbai sukrauti į aukštas lentynas; jie saugojami pageltusiose knygose per daugelį tūkstančių metų.

Esu tikras, kad Argentinos lietuvių gyvenimui padėjo organizuotis, kurti lietuviškas šeimas, stiprint organizacijas daugiausia mūsų spauda.

Šiandien minime mūsų kolonijos seniausio spaudos darbo veterano, daugiausia prisidėjusio prie čia esančios mūsų tautos dalies tautinio gaivinimo ir gerbūvio kėlimo **ARGENTINOS LIETUVIŲ BALSO** 35 metų darbo sukaktį. Ta proga Argentinos Lietuvių Organizacijų ir Spaudos Tarybos vardu sveikinu visą Balso štabą, jo darbštų leidėją Praną Ožinską bei amžinai jauną-energingą redaktorių Kastantą Norkų, linkėdamas sėkmingos darbuotės tame sunkiame, kartais nedėkingame spaudos darbe.

Taipgi prašau visą koloniją dar su didesne energija bei parama prisidėti, tada švęsime kitus 35 metus. Tegyvuoja Argentinos Lietuvių Balsas!

Jonas Čikštas,
ALOST pirm.

JAV LIETUVIŲ BENDRUOMENĖS CENTRO VALDYBA

Sodus, 1963. VIII. 8 d.

Argentinos Lietuvių Balso Leidėjams ir Redaktoriams, Jose L. Suarez 5684, Suc. 39.
Buenos Aires, Argentina.

Aukštai Gerbiamieji,

Lietuvių tautos gyvenime spauda yra atlikusi didelį vaidmenį: žadino tautinę sąmonę, stovėjo valstybinio gyvenimo sargyboje, kovojo ir kovoja už žmogaus ir tautos laisvę.

Šiuo metu, kai tauta pergyvena sunkią komunistinę vergiją, spauda yra pirmųjų kovotojų eilėse bei išeivijos dvasinės stiprybės šaltinis.

ARGENTINOS LIETUVIŲ BALSAS su dideliu pasididžiavimu gali žvelgti atgal į nueitą 35 metų spaudos darbo kelią. Šis kelias yra nužymėtas gilios demokratijos, laisvės kovos ir lietuvybės išlaikymo darbais.

Neįsivaizduoju Pietų Amerikos lietuvių gyvenimo be Argentinos Lietuvių Balso. Todėl mano nuoširdus linkėjimas šios garbingos sukakties proga: ištverkite, nenuleiskite rankų, gaivinkite Lietuvos meilę Pietų Amerikos lietuvių širdyse dar ilgus metus bei likite tokiais pat tvirtais kovotojais prieš komunistinę vergiją iki visi galėsime džiaugtis laisva, nepriklausoma ir demokratine Lietuva. Ilgiausių metų!

Priedas: 10 USA dolerių.

Jūsų,
Valdas Adamkavičius,
Vicepirmininkas ir narys jaunimo reikalams

MALONUS GENERALINIO KONSULO LAIŠKAS

Buenos Aires, 16 de Agosto de 1963.

A la Dideccion de **ARGENTINOS LIETUVIŲ BALSAS** Buenos As.

He tenido el honor de recibir vuestra amable invitación especial, con motivo de la celebración del trigésimo quinto aniversario de la fundación del periódico **ARGENTINOS LIETUVIŲ BALSAS**, de lo cual estoy muy agradecido, aunque lamentablemente, por razones de salud, no me será posible tener el placer de acompañarles personalmente.

ARGENTINOS LIETUVIŲ BALSAS, que tan inteligentemente viene dirigiendo el brillante periodista y amigo Constantino Norkus, fogueado en tantos años de labor constante y constructiva, juntamente con su dinamico editor el amigo Pranas Ožinskas, no han escatimado esfuerzos en la continuación de la lucha por la liberación de la Patria, como asimismo por la difusión de noticias sobre la vida de los lituanos en Lituania y de todas las colectividades lituanas existentes en el exterior.

Con mis sinceras felicitaciones, a las que se une mi esposa, les enviamos nuestros mas cálidos aplausos y un afectuoso saludo, extensivo a todos vuestros colaboradores, por la elevada, patriótica y fecunda labor realizada.

Arnaldo Barsanti,
Cónsul General
de la República Argentina (R)

SVEIKINA BENDRUOMENĖ

Didžiai Gerbiamam Argentinos Lietuvių Balso Leidėjui Ponui Pranui Ožinskui.

Darbą, kurį Tamsta pradėjai prieš 35 metus labai sunkiose sąlygose, nei Tamstos nei Argentinos Lietuvių Balso skaitytojų, jis neapvylė. Šiandien jis yra apvainikuotas 35-ių metų garbinga sukaktim. Tas ištvermingas darbas įdėjo didelį įnašą į lietuvių kultūrinį gyvenimą, skleidžiant lietuvišką žodį ir palaikant lietuvybės dvasią mūsų išeivijoje.

Šios garbingos sukakties proga Argentinos Lietuvių Bendruomenė sveikina Tamstą ir linki Tams tai ir visiems Jūsų spaudos darbuotojams geriausios sekmės ir ištvermės ateičiai.

Antanas Balčiūnas,
Arg. Lietuvių Bendruomenės Pirmininkas.
Inž. Stasys Babronis,
Sekretorius.

STUD. J. P. KALPOKAS ir jo tėvai prisiuntė pasveikinimą iš San Martin.

LIETUVIAI SUVALGĖ KAIMENĘ PARŠŲ IR PULKĄ VIŠTŲ

Po penkmečio pertraukos, Argentinos Lietuvių Prekybininkų ir Pramonininkų Sąjunga surengė karališką vakarienę A. L. Centro salėje 7. 9. 63. Visi bilietai organizatorių tapo parduota iš anksto, sukeliant už juos virš $ 100.000. Pasiruošta priimti pusketvirto šimto svečių, bet dėl smarkaus lietaus prie bendrų stalų susėdo tik apie 300, kadangi dalis įžangas įsigijusių neatvyko.

Vakarienė buvo skani ir gausi: Kumpis, vinigretas, košeliena su krienais ir raugintais agurkais; paršiena; karšti virtieniai; vištiena; postre-flan ir kava. Geras vynas, stikliukai, pepsi-cola ir kiti vakarienės priedai. Perkant rengėjai apskaičiavo po kilą maisto ant žmogaus. Dėl to ir susidarė kaimenė paršų ir pulkas vištų, kurias nevaliojo baigt valgyti baliaus rengimo bent 50 talkininkų sekmadienį per piet pavaišinti ir ALC bufeto lankytojai vakare.

Materiališka baliaus pusė yra ta, kad gryno pelno A. L. Centrui liko apie $ 25.000.

Morališkas laimėjimas yra didelis, pirmiausia dėl to, kad darganotoje dienoje suvažiavo keli šimtai gražių lietuvių, pramoninkų ir intelektualų ir ne tik puošnią vakarienę pavalgė, bet suartėjo, pasidalino įspudžiais, pasiklausė lietuviškų plokštelių, estereofoninės muzikos, meninės programos ir kalbų, kurias, programos vedėjo Leonardo Sruogos pakviesti, pasakė:

Industrialų organizacijos pirmininkas Jonas Čikštas, A. L. Centro pirm. J. Ziberka, A. L. Centro kūrėjų inž. agr. Juozas Bukevičius.. Tik gaila, kad publikai tarp savęs dalinanties įspudžiais, kalbėtojus mažai kas galėjo girdėti.

Meninę programą išpildė A. L. Centro LTŠ ir Dainų Ansamblio solistė Zuzana Valatkaitė, padainuodama Visos mano dainos tau, — žodžiai P. Babicko — komp. Č. Poimanskio ir Gausk daina. O žinoma mūsų kolonijos dainininkė Marytė P. Zavickienė padainavo Estrellita, Šalia aukšto vienuolyno ir Mamyte. Solistėms pianu pritarė panelė Marytė Aldona Cikštaitė. R. Pocius ir D. Casanovas patiekė keletą argentinietiškų dainų, pritardami gitaromis. Akordeonistas stud. R. Mušketas, lydint pianu L. Mušketui, pagriežė polką, valsą ir suktinį. Visiems programos pildytojams publika nesigailėjo plojimų.

Programos pildytojus ir publiką filmavo A. L. Balso leidėjas Pranas Ožinskas. Fotografavo A. Kirstukas. Ne eilinio parengimo filmos ir fotografijos liks istoriniais dokumentais. Apyvartos gausumas byloja, kas padaryta ir kas galima bus padaryti ateity, pakviečiant ir tą lietuvių jaunimą, kuris, tautiniais rūbais pasipuošęs, kalba, dainuoja ir šoka lietuviškai. Visą pelną, reikia pripažinti, suekonomino tie Villa Lugano lietuviai vyrai ir moterys, kurie keletą dienų nemokamai dirbo maistą ir salę paruošdami ir skaitlingus svečius aptarnaudami. O bilietų pardavinėtojai, savo autais važinėdami po didįjį Buenos Aires, taipgi nemažiau išleido. Taigi, padaryta labai didelė apyvarta.

Sakykime, kad jokių trūkumų nebuvo, bet A. L. Centro Ansamblis tikrai galėjo būti pakviestas, kurio narės galėjo pagelbėti vakarienės ruošos darbe pervargūsioms A. L. Centro veikėjoms ir pabūti su vyresniaisiais turtingo baliaus metu. Jaunimas nekantriai laukia, kada bus baigta sporto aikštė Argentinos Lietuvių Centre. Kelesdešimt baliaus talkininkų pasišventusiai dirbo, apyvarta tikrai buvo didelė. Tenenusimena jaunimas, ateitis jo (jaunimo) rankose, progų dar bus savo troškimus įgyvendinti.

Vakarienei pasibaigus, daugumą svečių perėjo bufetan pasiūturiuoti, susitikę po daug nesimatymo metų, o kai kas tik pirmą kartą susipažino su A. L. Centru.

Jaunimo šokiams grojo ne tik puiki estereofoninė muzika, bet ir jaunimo orkestras, kurį sudarė akordeonistai J. Wychlo ir stud. A. Kaminskas, gitaristai R. Pocius ir D. Casanova ir pianistas stud. R. Mušketas.

Pasidarbavusiems ir pasidarbavusioms priklauso didelė padėka, kurią pareikš rengėjai, paskelbdami apyskaitą.

P. Barauskas.

LIETUVIŲ PAVEIKSLAI PASAULINEI PARODAI

Pasaulinės civilizacijos pažangos paroda įvyks New Yorke 1964-1965 metais. Joje pasirodys viso pasaulio tautos. Flushing Meadow Parke tam tikslui statomas visas miestas. Lietuvių skyriaus pirmininku yra Prof. Jokūbas Stukas.

Argentinos lietuviai taipgi gali pasirodyti toje pasaulinėje parodoje „Pasaulis ir jo tautos" skyriuje, priduodami spalvotas foto nuotraukas, dabar arba anksčiau padarytas iš lietuvių gyvenimo.

Fotografijas — parašius užpakalyje fotografo adresą ir paaiškinant nuotraukos turinį — nuo rugsėjo 2 iki spalio 31, 1963, galima priduoti asmeniškai arba persiųsti paštu, adresuojant sekančiai:

Concurso Internacional Kodak de Fotografias en Colores, Viamonte 1123, Buenos Aires.

Visi priimti eksponatai bus viešai premijuojami, bus rodomi Kodako paviljone Pasaulinėje Parodoje ir kitose pasaulio dalyse iki sausio 1, 1967. Pageidaujantiems po to bus grąžinami.

Kordobos kalnų gyventojai

CELIJAI DILIŪNAITEI BALTRUŠAITIENEI

mirus, reiškiame gilią užuojautą jos liūdinčiam vyrui **Jonui Baltrušaičiui** ir artimiesiems.

Kazimieras Deveikis - Pipiras su šeima.

Rugpjūčio 8, 1963 metų

CELIJAI DILIŪNAITEI BALTRUŠAITIENEI

mirus, liūdėsio valandoje gilią užuojautą reiškiame jos vyrui **Jonui Baltrušaičiui**, kartu liūdėdami.

Kazimieras Kaminskas su šeima.

ARGENTINOS LIETUVIAI VIENYBĖJE

Seniausias pasaulyje lietuvių laikraštis Vienybė — 192 Highland Blvrd., Brooklyn 7, N. Y., USA — savo laidoje iš rugpjūčio 16, 1963, pirmame puslapyje talpina redaktorės Salomėjos Narkėliūnaitės išleistuvių Argentinon aprašymą su jos, p. V. Tysliavianės p. Amelijos Sinušienės paveikslu.

Šeštame puslapyje ištisai perspausdintas Onos straipsnis iš A. L. Balso — Salomėja Narkėliūnaitė — ketvirtoji (JAV lietuvių ambasadorė Argentinoje).

Prie straipsnio telpa A. L. Centro pirmininko Jurgio Ziberkos didelis paveikslas, ALB leidėjo Prano Ožinsko nutrauktas jo darbo kabinete.

Septintame tos laidos Vienybės puslapyje telpa II PAL Kongreso delegacijos pas Urugvajaus prezidentą nuotrauka, kuriame, šalia prezidento, matosi tautiniais rūbais pasipuošusios ponios O. Ožinskienė, Širutienė ir studentė Graužinytė. Parašytos visų istorinės delegacijos dalyvių pavardės.

Juo glaudesni ryšiai sudaromi tarpe Pietų ir Šiaurės Amerikos lietuvių kultūrininkų, tuo labiau artėja šio viso kontinento lietuviai, pašalindami žalingo išsisklaidymo pavojų.

PAIEŠKOMI ASMENYS

Stiklius Pranas, kil. iš Slavikų kaimo ir **Jakštytė Stikliuvinė Marytė.**

Viršišvardintus paieško Andrius Stiklius. Paminėtieji arba juos pažįstą asmenys prašomi atsiliepti į Lietuvos Pasiuntinybę, esančią calle Ciudad de Paris 5836, tel. 50.21.80, Montevideo mieste, Urugvajuje.

Pasiuntinybė.

NAUDINGA SKELBTIS ARGENTINOS LIETUVIŲ BALSE!
NAUDINGA SKELBTIS ARGENTINOS LIETUVIŲ BALSE!

KELIONIŲ BIURAS
OMEGA
Corrientes 846 TE. 40-8090/8052
(Galería Porteña) Buenos Aires
SUTVARKO KELIONES LAIVAIS IR LĖKTUVAIS
PIGIAUSIOMIS KAINOMIS
Sutvarkome atsikvietimą iš Lenkijos.
Patarimai nemokamai

Fernández y Timinskas
COCHERÍA "FERNANDEZ"
- SERVICIO DE CALIDAD —
- AMBULANCIAS —
- SEPELIOS —
- CASAMIENTOS —

T. E. 243-5654
Temperley — Casa Central: Av. Necochea 11070, (Ex Av. Pavon)
L. de Zamora — Sucursal: Balcarse 510,

SAUGOKITE SAVO KOJAS, JOS SAUGOS JŪSŲ SVEIKATĄ!
Aplankykite mūsų konsultoriją, kuri yra visuotino pasitikėjimo.
CHRISTIAN
PEDICUROS
Kalba lietuviškai ir vokiškai
Pasiskirkite valandą.
Gribone 1187; TE. 54-2940
(Kampas Avenida Forest 1100)
Skyrius:
Buenos Aires 525 — SALTO

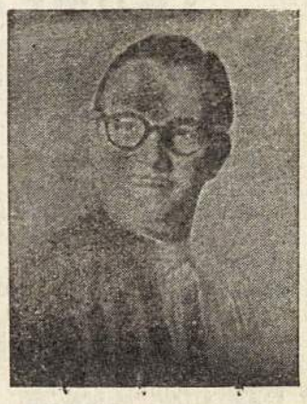

LIETUVIŲ VISUOMENEI PRAŠANT
„RAMBYNO" šokėjų Ansamblis pakartos
"Ar Aš Tau Sese Nesakiau"
Meninis vakaras įvyks š. m. spalio mėn. 5 d. (šeštadienį) 21.45 val. Lietuvių Salione, C. Brasil 835, Avellaneda.
Programoje trys aktai: PABAIGTUVĖS
MERGVAKARIS
VESTUVĖS
Šokiai ir bufetas.
VAKARO PELNAS BUS SKIRIAMAS „VASARIO ŠEŠIOLIKTOS" GIMNAZIJOS PARĖMIMUI.

PAKETAI RUSIJON
Dabar taipgi siunčiame maisto paketus
LIETUVON ir SOVIETŲ SAJUNGON,
kurių gavėjai neturi mokėti jokių muitų.
GALITE SIŲSTI VISKĄ, KĄ TIK NORITE, IKI 20 KLG., IR ĮTEIKIAMA PER TRIS SAVAITES. — TAIPGI SIUNČIAME RŪBUS, KAIP TAI ODINIUS ŠVARKUS, ODĄ BENDRAI, KAILIO IMITACIJOS PALTUS, VILNŲ IR ODOS IŠDIRBINIUS IR T.T. TAIPGI PAPIROSUS IR AMERIKONIŠKĄ TABAKĄ.
INFORMACIJOS RAŠTINĖJE:
Central Europea
TUCUMAN 382, BUENOS AIRES; T. E. 31-1558; 32-4124

Moteris ir Pasaulis

IŠ TAUTINIŲ ŠOKIŲ PRAEITIES

Lietuvių tautinių šokių pirmūnės visuomet buvo moterys.

Marijampolėje, rengiant kūno kultūros šventes, tautiniais šokiais nuo 1926 metų vadovavo mokytoja Juzė Vaičiūnienė.

Londone 1936 metais tarptautinę publiką nustebino lietuvių tautiniais šokiais lietuviai studentai, vadovaujami Aldonos Rugytės.

Vilniaus universitete pirmoji tautinių šokių mokytoja buvo Marija Baronaitė.

Tautinių šokių puoselėtojos Lietuvoje buvo Juzė Jazbutienė, Kotryna Marijošienė ir kitos.

Pirmuosius LTŠ Ansamblius sukūrė ir vadovavo JAV: Ona Ivaškienė Bostone, Lilija Stilsonienė New Yorke, Ona Karpienė Detroite. (Chicagoje Vyt. Bieliajus tautinius šokius puoselėjo tarp 1933 — 1940).

Pirmoje LTŠ Šventėje JAV 1957 metais vadovavo moterys. Antroje, įvykusioje Chicagoje 7. 7. 63, didžiumoje vadovavo taipgi moterys: Ona Razuitienė iš Los Angeles atsivežė 24 šokėjus. Jungtinį Connecticut ansamblį atsivežė Kotryna Marijošienė, Jadvyga Matulaitienė iš New Yorko, o iš Bostono Ona Ivaškienė atsigabeno net 48 šokėjus.

Šiemetinėje šventėje repertuaro komisiją sudarė vien moterys (apart pirmininko): Leokadija Brazdienė, Bronė Jameikienė, Irena Šilingienė, Ringailė Jonynaitė Zotovienė (iš Argentinos emigravusio Dr. A. Zotovo žmona). Šventės programos pranešėja buvo kino filmų aktorė Rūta Lee - Kilmonytė.

Argentinoje pirmutinį LTŠ Ansamblį taipgi sukūrė ir jam vadovavo moterys: Ona G. Ožinskienė ir Lucija Trojeckaitė (dabar med. gyd. Dr. Bruno žmona), kuris žavėjo lietuvių publiką Jose Verdi ir kitose salėse.

Dabartinis Argentinos Lietuvių Centro Tautinių Šokių ir Dainų Ansamblis, kuriuo gėrisi netik lietuvių visuomenė, bet ir svetimtaučiai, taipgi yra Onos Ožinskienės neatlaidaus darbo vaisius. Ji netik šokti, dainuoti mokino, bet ir visam Ansambliui išaudė juostas, kaklaraiščius, mergaitėms karūnėles, prižiūrėjo, kad rūbai nenukryptų nuo lietuviško stiliaus, ir bendrai įdėjo netik darbo, bet ir daug sielos jau nebe į pirmą tautiniai menini vienetą.

Iš to paties ALCentro Ansamblio iškilęs į šokių mokytojus Argentinoje gimęs jaunuolis Luis Lemberis, dabartiniu laiku sekmingai vadovauja ALC ansambliečių šokiams.

Po antrojo pasaulinio karo čia LTŠ Ansambliai taipgi buvo sukurti su nuoširdžia lietuvaičių talka. Mokytoja Ant. Mikelionienė, Aldona Galeckaitė - Černiauskienė; ir ypatingai didelį įnašą padarė Lidija Mackevičiūtė-Petravičienė.

Stella.

SALOMĖJOS NARKĖLIŪNAITĖS IŠLEISTUVĖS

Per 13 Argentinoje praleistų dienų, Vienybės redaktorė Salomėja Narkėliūnaitė (1963 rugpj. 14 - 26), dalyvaudama Argentinos Lietuvių Balso 35 metų sukakties minėjimuose, parodė jos ir Vienybės leidėjos Valerijos Vaivadaitės Tysliavienės nufilmuotus Lietuvos vaizdus 1961 m. vasaros ir 1962 metų žiemos metu; parodė Chicagoje įvykusio Lietuvių Kultūros Kongreso ir JAV lietuvių gyvenimo kronikas bei lietuvių DP gyvenimo Vokietijoje filmus. Argentinos Lietuvių Centre Buenos Aires, Susivienijime Lietuvių Argentinoje Lanus Oeste, seniausioje Pietų Amerikos lietuvių Draugijoj „Nemunas" Berisse ir A. L. Balso leidykloje Villa Lugane. Filmai ir visa eilė kultūrinių A. L. Balso minėjimo aktų bei viešnios pagerbtuvių dar labiau suartino Argentinos ir JAV lietuvius. Padaryta daug filmų ir nuotraukų. Ir vietiniai dienraščiai garsino lietuvių vardą.

Po išleistuvių, įvykusių A. L. Balso Leidykloje 1963. 8. 26 d., S. Narkėliūnaitė 21 val. 45 m. iš tarptautinio aerodromo Ezeiza Pan Air do Brazil linijos sprausminiu lėktuvu išskrido dviems dienoms į Brazilijos lietuvių sostinę Sao Paulo.

Aerodrome palydovų tarpe matėsi viešnios tetos J. ir V. Černiauskienės, A. L. Balso leidėjai P. O. Ožinskai, A. Kairys su dukra Elsita Čekauskiene ir anūku Eduardu, Vl. ir Valerija K. Deveikiai su sūnum Romu, inž. agr. Jz. Bukevičius su šeima, Jz. ir Marytė Zavickai su dukra Nelida, M. P. Tumai, L. V. Viskačiai, A. D. Rinkevičiai, J. V. Petroniai E. P. Čepulėnai, Ant. ir Agota Žideliai, St. Lipinskas, Felipe Vaitkevičius ir A. L. Balso red. K. Norkus bei optikas V. Rasiūnas.

Kadangi lėktuvas išskrido penkiom valandom vėliau, negu lėktuvų bendrovė buvo paskelbusi, tai daugelis palydovų buvo atvykę dienos metu. Kadangi lėktuvan neleidžiama nešti gėlių, tai ponia M. Zavickienė puošnų buketą paliko savo aute ir tik grįžtant iš aerodromo jį įteikė poniai Onai Ožinskienei, globojusiai viešnią jos viešėjimo metu Argentinoje.

Gabi žurnalistė, simpatingoji Salomėja, savo vizitu ne tik suartino Buenos Aires sostinės, bet ir Lanus, Avellanedos, Berisso ir kitų Argentinos miestų lietuvius, o taipgi puikiai supažindino su JAV lietuvių veikla, sužavedama ne tik savo vilniečius, bet visus vyrus ir moteris, kuriems ir kurioms buvo laimės dalyvauti A. L. Balso minėjimuose ir šeimyniniuose priėmimuose.

Kelios draugijos ir pavieniai kultūrininkai užsiprenumeravo Vienybę.

N.G.

RIMTAS TRIJŲ MOKYTOJŲ ATSIŠAUKIMAS

Reconquista, Santa Fe provincijos, Bernardino Rivadavia pradinės mokyklos mokytojos Ciorciani, Vidoz ir Echagüe įrengė literatūros stalą mokiniams.

Jos vaikams duoda skaityti sekmadieninius dienraščio La Prensa giliaspaudės priedus ir sykiu su jais aptaria tekstų prasmę. Dalinasi pasaulio politikos ir mokslo žiniomis bei gyvenimo tikrovės būsena. Per spaudą jos kviečia koleges sekti jų pavyzdžiu.

Mokytojos arčiau pažįsta augančią kartą, negu kas kitas. Jos teigia, kad žurnalų su pieštomis istorijėlėmis skaitymas naikina žmogų kultūriniai. Kad suformuoti išaukletą ir ne „tuščiavidurį" žmogų, jos pataria visoms Argentinos mokytojoms ir mokytojams organizuoti literatūros stalus prie mokyklų ir įpratinti mokinius skaityti ne vien „komikus", kurie nesuteikia jaunimui taip reikiamo dvasinio ir kultūrinio peno.

Stella.

— **Francisca Č. Šimienė**, po sudėtingos chirurginės operacijos, jaučiasi gerai.

— **Stasė G. Barsantienė**, po susižeidimo baigia pasveikti savo namuose, Belgrano. Gen. Konsulas A. Barsanti, po pasigydimo sanatorijoje Cordoba, jaučiasi gerai.

— **Petronela P. Pogoreckienė**, 23. 9. 63, internuojasi Bankų Tarnautojų Poliklinikon chirurginei operacijai. Mūsų laikraščio ilgametei skaitytojai linkime greitai pasveikti.

— **Irena Anastazija Palubinskaitė**, gimusi Lietuvoje 1944 m. baigė Aukštąjį Pedagogijos Institutą Kanadoje.

IŠ RIO DE JANEIRO

Labdaros tikslu, Rio de Janeiro lietuvaitės su kapitono Martinkaus talka, 3. 8. 63 surengė balių su loterija, lietuvišku bufetu ir muzika.

Inž. Algirdas Mošinskas iš Sao Paulo tarnybos reikalais lankėsi Rio de Janeiro. Ta proga aplankė savo draugus. Mošinskų sūnus Jurgis Studijuoja JAV universitete astronautiką. Ponia Halina Mošinskienė, inžinieriaus motina, taip pat gyvena JAV ir nežiūrint 86 metų amžiaus, dar labai veikli.

Kun. Bružikas, atvykęs į Rio iš Sao Paulo, rinko prenumeratas „Mūsų Lietuviai".

Niteroi Brazilų Žurnalistų Rūmai, iškilmingai atidaryti, spiečia įvairių tautų spaudos bendradarbius. Man tenka garbė atstovauti lietuvių spaudai.

Gražina Boleckienė.

Rio de Janeiro, 1. 9. 1963.

— **Salomėja Narkėliūnaitė** per A. L. Balso leidėjus atsiuntė padėką ir linkėjimus visiems Argentinos lietuviams. Sao Paulo pasiekė 27. 8. 63, 4 val. ryto. Nufilmavo Villa Zelina parapijos ir kitas lietuvių įstaigas. Parodė filmus su garsais, kadangi Brazilijoje esama amerikoniškų įrengimų. Rugpj. 30, porą valandų praleidusi New Yorke, atskrido į PLB Kongresą Torontan, Kanadoje.

— **Birutė Petrulytė Januškevičienė** Chicagos universitete gavo klininkinės psichologijos Filosofijos Daktarės laipsnį.

— **Veronikai Švarlytei Pilkienei**, 3. 9. 63, Sanatorijoje Alberdi padaryta chirurginė operacija. Ligonė, sugrįžusi į savo šeimos židinį, baigia sveikti.

KASDIENINIAI REIKALAI

A. L. CENTRO ANSAMBLIS GARSINA LIETUVIŲ VARDĄ

A. L. Centro Tautinių Lietuvių Šokių ir Dainų Ansamblis 8. 9. 63, 10 val. ryto su dideliu pasisekimu pasirodė Instituto Elisa Harilaos parengime-koncerte „Gran Cine California" salėje, Av. del Trabajo 4816, Buenos Aires.

Po ispanų ir vietinių menininkų pasirodymo, A. L. Centro LTŠ ir Dainų Ansamblio šokių vadovas Luis Lemberis paaiškino, kad tai vyksta mūsų Tautos Dienoje (rugsėjo 8), pelnydamas gausių publikos plojimų. A. L. Centro ansambliečiams griausmingai plojo visa publika po kiekvieno išpildyto numerio.

Patiekė Žiogelį, Lenciūgėlį ir Mikitienę. Kitiems šokiams scena buvo per plokšti nors pats teatras yra milžiniško didumo.

Instituto Elisa Harilaos pirmininkė įteikė dovanėles Onai Ožinskienei ir L. Lemberiui.

Dalyvis.

— **Zuzana Stukaitė**, studijavusi kosmetikos ir masažo meną JAV ir Argentinoje, 14. 9. 63 atidarė Grožio Konsultoriją (Consultorio de Belleza), puošnioje Galerijoje Coughland, Av. Forest 2736, dep. 6, Buenos Aires. Valandas ponios gali pasiskirti namų telefonu: 208 - 7514.

— **Nelida Misiūnaitė**, uoliausia ALC. Ansamblio dalyvė 16. 9. 63 gavo daug sveikinimų ir gėlių nuo ansambliečių ir mokslo draugų bei giminių, jos gimtadienio proga. Atėjusieji ją pasveikinti, jos tėvelių Antano ir Onos Vikanytės Misiūnų buvo pavaišinti.

VENEZUELOS GYVENTOJA PAGIMDĖ 5 KŪDIKIUS

Naftos pramonės darbininko žmona Inės Cuervo, 8. 9. 63, pagimdė penkis berniukus. 27 metų amžiaus motina turi kitus 5 vaikus. Venezuelos prezidentas Romulo Betancourt ir Zulia provincijos gubernatorius Luis Gomez pasveikino gimdyvę ir suteikė valstybinę paramą dešimties vaikų šeimai.

Naujagimiai svėrė nuo pusantro klg. iki 1,800 kiekvienas. Kadangi penketukai gimė kiek per anksti, tai Dr. Carlos Tulgar juos sudėjo į inkubatorius. Gimdyvė ir naujagimiai sveiki.

Keturias dukrytes ir sūnų 14.9. 63 JAV pagimdė darbininko Fischerio žmona, taipgi auginanti 5 vaikus. Kaip žinoma, Dionne penketukės gimė Kanadoje 2. 5. 1934.

OLGA ČEKANAUSKAITĖ, Inž. Jn. ir K. Povilauskaitės Čekanauskų vyresnioji duktė, greitu laiku baigianti Buenos Aires universiteto ekonominių mokslų fakultetą, dalyvauja lietuviškoj veikloj, daro pranešimus ispanų kalba apie Lietuvą per Radio Argentina LR2, šeštadieniais, 14:30 val. Lietuvos prisiminimų valandėlėje. Stud. Čekanauskaitė patiekia daug žinių apie Lietuvos dailininkų kūrybą, liaudies pasakas ir dainas, sumini Čiurlionį, gražiai informuodama vietinę visuomenę. Visuomenė laukia, kad ir daugiau lietuvių studentų pasirodytų lietuvių jaunimo vadovaujamoj valandėlėj. Taipgi pageidautina, kad plokšelėmis pateikiamos lietuvių kalba dainos ir muzika būtų tikrai lietuviškos.

— **Birutė ir Angelita Pundytės**, atostogų proga viešėdamos Buenos Aires mieste, su inž. J. Bukevičiaus šeima dalyvavo A. L. Centre įvykusioje lietuvių prekybininkų ir pramonininkų vakarienėje. Aplankė ir kitas lietuvių draugijas.

— **Genė Janušauskaitė**, gimusi Kanadoje sekretoriauja Imperial Oil bendrovėje.

Tikras gydytojų internacionalas yra Massachusetts sostinės, Springfield, Mass. (795 Chestnut Str.) ligoninėje, kur tobulinasi 70 tautų gydytojai. Nuotraukoje: sėdi ligoninės direktorius ir gydytoja iš Korejos. Stovi Argentinos lietuvaitė, medicinos gydytoja Dr. Rosa Židelytė (inžinieriaus Ilmars Wilmanio žmona). Jos dešinėj gydytojas amerikietis, kairėj gydytojas indusas.

TRUMPAI IŠ VISUR

MENO PARODA LABDARYBEI PAS JAV AMBASADORIŲ

JAV amabasadoriaus McClintock rezidencijoje, Av. del Libertador 3502, Buenos Aires, spalio 29, 1963, nuo 19 iki 21 valandai vyks argentiniečių dailininkų pieštų paveikslų, keramikos ir rankdarbių paroda.

Eksponatų pridavimo reikalu galima tartis su ponia Elena Barrios de McClintock ambasadoriaus rezidencijoje, arba Amerikos Moterų Klūbe, Cordoba 632, 11 aukštas, tel. 31 - 5707. Ten pat gaunami kvietimai parodon, kurių kaina po $ 200, su teise užkąsti atidaryme (con derecho a una consumicion en el acto de apertura).

Visų Amerikos tautų Moterų Klūbas Buenos Aires mieste veikia nuo 1917 metų. Klūbas rengia meno parodas ir koncertus bei vaidinimų vakarus. Paskutiniai du parengimai davė pusę milijono pezų pelno, kuris paskirstytas labdaros tikslams.

— **Herminia Burbaitė Jakubauskienė**, išgyvenusi virš 5 metų JAV., spalio mėn atvyksta su vaikučiais Argentinon pas savo tėvus. Jos vyras tuo tarpu lieka Chicagoje. Kartu su Herminia atvyksta Jonas Grigaliūnas ir Matukienė.

— **Elsa Kairytė Čekauskienė** gavo daug sveikinimų ir dovanėlių nuo giminių bei pažįstamų, gimtadienio proga 17. 9. 63. Susirinkusiems pasveikinti suruošė vaišes.

— **Ida Sidaravičienė**, grįžusi iš Argentinos Kanadon, siunčia linkėjimus A. L. Balso leidėjams, pp. V. G. Balčiūnams ir visiems pažįstamiems. Rašo, kad kelionė Argentinon atsiliepė į jos biudžetą. Našlei sunku gyventi Kanadoje, tuo labiau kad dabar sunku darbą gauti, — rašo p. Sideravičienė.

— **Gražina Juškaitė** jau antri metai iš eilės išrinkta Futbolo Lygos grožio karalaite Chicagoje.

— **Dr. V. Barkienė** paskirta Sydnėjaus priemieščio ligoninės direktore, Australijoje.

— **Aldona Balandaitė Brohland** profesoriauja Lund universitete, Švedijoje.

— **Adelė Valintėlytė** iš Berisso, La Platos universiteto medicinos fakulteto studentė, jau keli metai dirba Laivyno Poliklinikoje (Policlinico Naval) La Platoje. Ji šiemet baigia medicinos fakultetą.

— **Dr. M. Alseikaitė Gimbutienė** iš Harvardo universiteto perkelta Los Angeles universitetan kur mokslininkė dėsto lietuvių kalbą ir slavų civilizacijos istoriją.

— **Lietuvių Moterų Klūbas** Chicagoje suteikė stipendiją tremtyje gimusiai jaunuolei **Irenai Sabaliūnaitei**, kad galėtų tęsti chemijos mokslo studijas Illinois universitete.

— **Dalia Oželytė de la Cuesta** profesoriauja Antioquios universiteto ekonominių mokslų fakultete, Kolumbijoje. Pas ją vieši jos motina iš JAV, prof. Dr. K. Oželio našlė.

LEONAS MUŠKETAS sąžiningai taiso ir derina pianinus. Pašaukus šiuomi telefonu: 50 5948, vyksta į namus. Taipgi perkant pianinus padeda išrinkti bei patikrinti.

LIETUVIAI FOTOGRAFAI

Antanas Kirstukas — Pje. R. O. de Zarate 3470.

Pranas Ožinskas — José Leon Suarez 5684, Villa Lugano. TE. 60-3153.

ALB IGALIOTINIAI

M. N. Tumienė, Mercedes 3155 (Suc. 17), Buenos Aires.

V. Stasevičius, SLA Dr. V. Kudirkos vardo rūmuose, Av. Santa Fe 3175, Lanus Oeste.

Simas Marčiulionis, Rivadavia 138, Adroguė, prov. Buenos Aires.

Alfonsas Markus, Punta Arenas 3624, Berisso.

A. Švarlys, Av. Lituania 202, Saladillo-Rosario.

Petras Meilutis, c. Armenia 271, Cordoba.

Alfonsas Kublickas, Studio Cine - Foto Public, Rua Direita 235 — 5 And. 52, Sao Paulo, Brasil.

Gerb. skaitytojų patogumo dėlei, pas bi kurį iš šių įgaliotinių galima apsimokėti prenumeratas. Jie išduoda reikalingus pakvitavimus, sutaupydami kelionės išlaidas. **Balso Administracija**

VISOKI STATYBOS DARBAI
Sudedamos grindys, „Flexiplast" ir t. t.. Statybos darbų rangovas
EUGENIO VAICEKĖNAS
Tabarė 6982 — Villa Lugano, Buenos Aires — T. E. 60 - 0528

M. BALTAITYTĖ — FREY
Lietuvė Akušėrė
Priima ligones ir duoda patarimus gimdyvėms visą dieną.
Chaco 2625 — Valentin Alsina

GROŽIO SALIONAS "TAMARA"
Ilgalaikis plaukų sušukavimas
Priimamos mokinės
Tamara Klimaitė - Routaboul savininkė
Güemes 2437, Rosario, Sta. Fe

Tintoreria Continental
Pavieniai ir urmo darbai
J. J. Sartoris, sav.
C. M. Ramirez 1474;
TE.922-0114
Skyrius:
c. Cosquin 5571, V. Lugano.

VILIUS RASIŪNAS
Optikas Technikas
AKINIAI - FOTO APARATAI
Savo Laboratorijoje priima:
Kasdien, iš anksto susitarus telefonu:
Grito de Alcorta 876
(Frente Club Pomona, Moron)
TE. 629-Moron-(-6488
Casilla de Coreo 42, Moron.

Dré. Danuté Ginteryté
Medicinos Gydytoja
(Clinica Médica)
Priima ligonius antradieniais, ketvirtadieniais ir šeštadieniais nuo 15 iki 19 val.
Piedrabuena 5570 — Villa Lugano

AROMAS RESNIKAS
Laikrodininkas ir auksorius
Parduoda ir pertaiso laikrodžius ir brangenybes. Perdirba žiedus ir perka auksą.
Corrientes 5349 - Buenos Aires

ANTANAS LEVANAVIČIUS
Canada 2025 — V. Industrial
LANUS Oste
Megstinių dirbtuvė namuose.
Vilnonių ir šilkinių megstinių pasirinkimas. — Užsakymai.

DRA. ANA ROSA MISKUNAS
CHIRURGĖ — DANTISTĖ
Savo kabinete priima pirmadieniais, trečiadieniais ir penktadieniais nuo 16 val.
(Kitom dienom — pagal susitarimą).
Av. del Trabajo 2879 — — T. E. 66 - 8145
Buenos Aires

Siuntiniai Lietuvon
IR Į VISO PASAULIO KRAŠTUS
EKSKURSIJOS ir LAIVAKORTĖS
ORO IR VANDENS KELIU.
PATOGUS IŠMOKĖJIMAS.
TAIPGI VARTOKITE MŪSŲ NAUJĄ SISTEMĄ ENCOJET.
NEAPRIBOTA EKONOMIJĄ.
ĮTEIKIMAS BĖGYJE 15 DIENŲ
INFORMACIJAS TEIKIA:
TURISMO MUNDIAL
25 de Mayo 611 - 2° piso - Bs. Aires
T. E. 32-1861 - 2412 - 9917

Korespondentai rašo

ROSARIO LIETUVIŲ TALKA PAVASARIO SUTIKIME

Tradicinį pavasario sutikimą Rosario mieste rengia centrinės gatvės Cordoba prekybininkai, talkininkaujant miesto valdybai ir Rosario Svetimtaučių Sąjungai, kurios posėdžiuose dalyvauja RLB pirm. Matas Klimas.

Pavasario sutikimo iškilmėse lietuvių jaunimas su tautiniais kostiumais dalyvauja tarptautinėje parodoje 21. 9. 63, 20 val. ir rugs. 22, 17:30 val.

M. Klimas.

ŠIS TAS IŠ BRAZILIJOS

Petras Gilys, Nikalojus ir Stefanija Susmanai su 23 metų amžiaus sūnum Povilu, keletą metų pagyvenę Lietuvoje, džiaugiasi sugrįžę Brazilijon. Grįžta ir daugiau „rojum" nusivylusių.

Petras Babickas, rašytojas ir poetas, vadovauja lietuvių programa Vera Cruz radio stotyje antradieniais, 18:40 val.

Dr. Frikui Meieriui 16. 7. 63 sukako 70 m. amžiaus. Ta proga Lietuvos atstovą Brazilijoje pasveikino visa eilė visuomenininkų. Ministerį aplankė ir šios korespondencijos autorius.

Jadvyga Nartelėnienė iš JAV vieši pas savo tetą Oną Kalinaus kienę Sao Paulo mieste.

„Cabo San Vicente" laivu plaukiančius Lietuvon apsilankyti keturioliką Urugvajaus lietuvių Santos uoste pasveikino jų draugai iš Sao Paulo. Laukia pasikalbėti turistams grįžtant.

Ateitininkų grupė iš Sao Paulo sekančių metų pradžioje žada vykti stovyklauti Argentinon, kad susitikti su kolegomis Kordobos kalnuose.

Bronius Aušrotas, Dirvos ir Lietuvių Dienų korespondentas, sykiu su savo žmona vieši Rio de Janeiro mieste. Kalėdų švenčių proga žurnalistas Aušrotas lankysis Sao Paulo lietuvių kolonijoje.

Dainavos pirmininkas Ignas Dubauskas, vice Ernestas Petraitis, ižd. Jonas Žaidys ir sekr. Vl. Vyčas žymiai pagyvino šios Rio de Janeiro lietuvių draugijos veikimą.

Ateitininkų Draugijai Rio de Janeiro pirmininkauja Edmundas Dubauskas; Moterų drg. pirmininkauja Antosė Saurusaitienė, o Liet. bažnyčios komiteto pirmininku yra Jonas Saurusaitis. **St. Vancevičius.**

MOZAIKŲ FABRIKAS
"LA NUEVA"
JUOZAS ZAVICKAS, sav.
Fabr.: Raštinė ir Parduotuvė
Bacacay 741 Uriarte 3046
BOULOGNE — SAN MIGUEL

VINCAS VILKELIS
viską perka ir parduoda.
Ocasiones "LA RUDA"
Baldai — puošmenos ir t. t.
Del Plata 3775 — Lanus O.
Mašinų pasirinkimas.

Dėmesio Pietinės Amerikos Lietuviai

Ką tik išėjo iš spaudos dvi svarbios ir idomios Knygos: (1) Dieviškasis Amžių Planas su Brai žiniu, Studijavimas Švento Rašto 1 Tomas. Šioje knygoj aprašo smulkmeniškai apie Ateinančius laikus, kas buvo išpranašauta tūkstančiai metų tam atgal, ir kas bus įvykinta čia ant žemės šiame tūkstantmetiniame amžiuje Kristaus Karaliavime, 368 puslapių. (2) Knyga — Laikas Prisiartino, Studijavimas Švento Rašto 2 Tomas. Šioje knygoje aprašo smulkmeniškai apie Antikristus, kas jie do vieni yra, kur ta vyriausia galva gyvena, kokie jų darbai yra, tai yra Biblijos Antikristas, su 358 puslapių. Taipgi turim mažų knygučių ir Traktatų, kuriose aprašo apie Dievo Karalystės isteigimą čia ant žemės. Jos bus siunčiamos VISAI VELTUI tiems, kurie interesuojasi apie Tiesą, apie Išganymą. Visuomet kreipkitės šiuo adresu: L. B. S. A. 212 E. 3rd, Str., SPRING VALLEY, ILL. U. S. A.

KRAUTUVĖMS ĮRENGIMUS
Vitrinas, stalus, virtuves ir
PETRAS MARČIUKAITIS
visokius medžio darbus atlieka
Formosa 1690, — Bernal O.
Pasiteiraukite dėl kainų mūsų fabrike.

S. L. Arg. Veikimas

PAGERBTOS SLA MOTERYS VEIKĖJOS

Rugsėjo 7, 1963, SLA Dr. Vinco Kudirkos vardo salione įvyko „parrillados" vakarienė, Susivienijime Lietuvių Argentinoje veikiančių moterų pagerbimui.

Prie skanios vakarienės pasakyta eilė kalbų nusipelniusių SLA veikėjų moterų ir merginų garbei. Dėl smarkaus lietaus ir priemiesčių apsėmimo, dalyvavo tik 70 vakarieniautojų, bet nuotaika buvo pakili ir liko pelno Susivienijimui.

Garbė susivienijimiečiams, įvertinantiems savo sesučių pasišventimą. **Kirsna.**

SUSIVIENIJIMAS IŠRINKO PAVASARIO KARALIENĘ

Gražiai R. Stasevičiaus dekoruotame SLA Dr. V. Kudirkos salione, brolių Levanavičių estereofoninei muzikai griežiant, SLA jaunimas sutiko pavasarį 14. 9.63. Skaitlingas jaunimas, kurio tarpe buvo daug universiteto studentų, vaišinosi ir šoko iki ryto. Parengiman atsilankiusios ponios buvo apdovanotos įvairiomis dovanėlėmis.

Vienintėlis programos numeris buvo Pavasario Karalienės rinkimai. Teisėjų komisijon įėjo:

Irenė Andriuškaitė Stankevičienė, Irenė Veličkaitė Simanaus kienė, inž. Pranas Aleškevičius, Dr. Jonas Simanauskas, Leopoldas Stankevičius, Federikas Koreikis ir Juozas Kulakauskas.

Iš daugelio gražių kandidačių SLA Pavasario Grožio Karaliene išrinkta **Alicia Krikščiūnaitė.** Jos palydovėmis - princesėmis išrinktos **Nelida Rastenytė** ir **Perla Marcinkevičiūtė.**

Parengime darbavosi visas „trečiojo asalto" SLA jaunimo komitetas, Valdyba; užkandžius paruošė ponios V. Stalioraitienė, K. Šapienė ir A. Vosgirdienė. Bare dirbo K. Vekelis, K. Leišis ir N. Pimpė. **Kirsna.**

SLA TREČIO SKYRIAUS SUSIRINKIMAS

Visuotinas SLA 3 skyriaus narių susirinkimas įvyks SLA Dr. V. Kudirkos vardo salione rugsėjo 21, 1963, 17 val.

Visų šio skyriaus narių dalyvavimas būtinas, kadangi yra daug svarbių reikalų aptarimui.

J.Kanapinskas, 3 sk. pirm.

SLA JAUNIMAS NEMUNE

Rugsėjo 7, 1963, SLA delegatai, jų tarpe stud. J. Stančikas, J. Jeznas, SLA sekretorė Aida Kučinskaitė ir dar kai kas iš Susivienijimo nuvyko Berissan, kad pasveikinti Nemuną minėjimo proga.

Bet kadangi nemuniečių programos pildytojai gyvena kaip tik toje dalyje, kuri buvo apsemta išsiliejusiu La Platos vandeniu, tai Nemuno minėjimas atidėtas vėlesniam laikui, apie ką bus rengėjų painformuota.

Jaunimas pasižmonėjo entuziastų tarpe ir žadėjo susitikti minėjime. **Antanaitis.**

— **Piknikas** parke Pereyra-Iraola įvyks lapkričio 3. Rengia SLA ir kviečia visas draugijas prisidėti.

BUVO GRAŽUS POBUVIS KALVELIŲ NAMUOSE

Juozo Kalvelio namuose Berisse, 11. 8. 63, įvyko gražios vaišės, panelės Gracielos Kalvelytės gimtadienio proga.

Svečių tarpe matėsi nenuilstamas muzikantas Nikodemas Baubinas su šeima, F. Grucė, J. C. Simak, A. Augustaitis, J. Žukauskas, V. Masiokas — visi su savo šeimomis, o taipgi ponios Julė Rakūnienė, Julė Šegamogienė, Anelė Augustaitienė, Veronika Burbienė; Jonas Jašauskas, J. C. Franchini ir Jūsų korespondentas —

Juozas Kanapinskas

LIETUVOS PASIUNTINYBĖ:
c. Ciudad de Paris 5836,
Montevideo — Uruguay.

PIRMA LIETUVIŠKA ŠOFERIŲ AKADEMIJA

Technika
Valdymas
Kvotimai

Calle VIEYTES 1789 (Puente Baracas), Bs. As. TE. 21-0265

TRAGIŠKOS J. N. KISLAUSKŲ MIRTIES SUKAKTIS

Rugpjūčio 10, 1963 sukako metai laiko nuo tragiškos mirties Jono Kislausko ir jo žmonos Ninos Muzyko-Kislauskienės.

Sukakties proga Santa Fe miesto kapų koplyčioje įvyko mišios, kurių metų buvo išrašytas tik Jono vardas ir pavardė,

Nors Nina buvo auklėta greko-katalikų tikyboje, bet ji persikrikštino, priimdama Romos katalikų tikybą.

Pastebėtina, kad našlaitis ir našlaitė vieši pas savo dėdę p. Praną Kislauską, gyvenantį Sarandi mieste, kurio rūpesčiu 18. 8. 63 Avellanedoje buvo užpirktos mišios už tragiškai žuvusius, kuriose dalyvavo našlaičiai, giminės ir draugai. Po mišių buvo vaišės Sakalauskų valgykloje.

Koresp.

Nauji Kapai

R. M. BEINARAVIČIENĘ PALAIDOJUS

Po vidurių operacijos, 9. 9. 63 mirė pavyzdinga lietuvaitė, uteniškė, kilusi iš Pabarzdžių kaimo, Rosa Misiūnaitė Beinaravičienė, 53 m. amžiaus.

Didžiausiame nuliūdime liko vyras Juozas ir sūnus Hektoras, gyvenanti savo namuose Groenlandia 3628, V. Caraza. Lietuvoje liko sesuo ir 3 broliai.

Be šeimos ir darbo draugų vainikų, lietuviai kaimynai vainikui po $ 100 aukavo: T. Liknickas, Ag. Eizelis, A. Kazokas, K. Greičiuvienė, M. Čepukonienė, K. Keršulis, P. Bironas, Ramanauskas, St. Skrebutėnienė, V. Galvelis, A. Sabaliauskas, Kaz. Lekarauskas, J. Krisiūnas, J. Stankevičius, Ignas Malinauskas ir kiti iš sūnaus darbovietės ir kaimynų jaunimo. **A. Kazokas.**

a†a **R. M. BEINARAVIČIENĖ,** palaidota kapinyne Lanus 10. 9. 1963.

† **PROV. EDVARDAS STAŠYS,** rokiškėnas, 77 m. amžiaus, mirė Australijoje 10. 5. 63. Palaidotas Rookwood kapinėse, lietuvių skyriuje.

† **STASYS RADAVIČIUS,** tarnavęs Prancūzijos svetimšalių legione, po operacijos Ulmo ligoninėje, mirė nuo vėžio ligos. Palaidotas Reutlingeno kapinėse. 19. 8. 63.

† **IEVA MARTINĖNAITĖ VAIŠNIENĖ,** 75 m. amžiaus, mirė 14. 9. 63. Palaidota Sarandi kapuose 16. 9. 63. Liko liūdintis vyras Vincas, sūnus Petras su šeima, duktė Marija ir žentas Petras Keršys bei kiti giminės.

† **PRANAS BULAVAS (Frank Bulaw),** uolus Naujienų bendradarbis, mirė Chicagoje 12. 8. 63.

† **KONSTANTINAS P. JURGELIŪNAS,** buvęs Sandaros ir SLA veikėjas Bostone ir Brocktone, sulaukęs 79 m. amžiaus, mirė rugpj. 13, 1963. Liko žmona, 2 sūnūs ir 10 anūkų. Jo brolis buvo VD universiteto profesorius.

† **PAULINA GLEMŽAITĖ STRUPIENĖ,** kupiškietė, sulaukusi 71 m. amžiaus mirė New Yorke, kur ji buvo pirmutinės Nepriklausomos Lietuvos misijos sekretorė. Veikli lietuvaitė palaidota 27. 7. 63 Šv. Kryžiaus kapinėse, North Arlinghton, N. J.

† **JONAS VAITYS,** profesorius, menininkas, Lietuvos Dailininkų Sąjungos Kauno skyriaus pirmininkas, 60 m. amžiaus, staigiai mirė Kaune 21. 8. 63. Palaidotas Petrašiūnų kapuose.

SENIAUSIAS LIETUVIŲ PENSIJONAS MAR DEL PLATOJE —
c. Córdoba 3330 —
Telefonas: 3 — 1455
V. ir O. Matulionytė
JANUŠKEVIČIAI
savininkai
Asmeniška šeimininkų priežiūra Veikia visuomet.

MIRĖ POVILAS BARONAS

Širdies smūgio ištiktas, rugsėjo 16, 1963, mirė Povilas Baronas, 66 m. amžiaus, rokiškietis, iš Stanionių kaimo, atvykęs Argentinon 1926 metais, dirbęs alaus bravore Buenos Aires,pensininkas. (Vėlionies žmona, Marijona Blažontytė, mirė 1955 m.)

Didžiausiame nuliūdime liko duktė Zuzana su savo vyru Fr. Laurenčič, nevedęs sūnus Pablo-Roberto, gyvenanti Pje. Galvan 115, Caseros. Taipgi liko pusbroliai Alfonsas Kaupelis su šeima, Juozas Stoškūnas, Jurgis Stoškūnas ir kiti giminės bei draugai.

R. I

a†a **POVILAS BARONAS,** palaidotas San Martin kapuose 17. 9. 1963.

† **BRONIUS JANKELIŪNAS,** 60 m. amžiaus, plėšikų nužudytas Rosario miesto dalyje Pueblo Nuevo.

† **ALEKSANDRAS STANKEVIČIUS,** 47 m. amžiaus, mirė Australijoje 7. 6. 63. Liko žmona ir du sūnūs.

† **SILVESTRAS BALČIŪNAS** mirė Berisse 16. 9. 1963. Liko žmona Vladė ir sūnus.

QUILMES POTVINY PRIGĖRĖ IGNAS JUDICKAS

Sekmadienį, rugsėjo 8, 1963, pradedant atslūgti La Platos upės išsiliejimui, (kuris buvo užtvindinęs 50 kvadrų ilgio ir 5 plačio Quilmes papulūdimy), 7:30 val. iš savo namelio, esančio gatvėje Cervantes (prie recreo La-Querencia) išėjęs bandė bristi skersai gatvę Ignas Judickas, bet tuoj panėrė ir daugiau neiškilo. Tik atvykę gaisrininkai ištraukė šio nelaimingo lietuvio lavoną. Sekančią dieną palaidotas kapuose Espeleta.

Ignas Judickas buvo 58 metų amžiaus, virš 30 metų dirbęs alaus bravore Quilmes, prieš porą metų išėjęs pensijon. Didžiausiame nuliūdime liko jo žmona, Francisca Patuzzi ir sūnus Ignacio Leon. **L. P.**

a†a **CIPRIJONAS VINEVIČIUS,** 59 m. amžiaus, palaidotas Lomas de Zamora kapinėse 25. 8. 1963.

VLADĄ STUNSKĄ PALAIDOJUS

Rugsėjo 9, 1963, Buenos Aires ligoninėje Argerich mirė Vladas Stunskas, ukmergiškis, 59 m. amžiaus. Buvo pašarvotas SLA salione ir 10. 9. 63 palaidotas Lanus kapinyne, kur religines apeigas atliko kun. J. Stasiulevičius.

Vėlionis buvo atvykęs Argentinon 1927 m. ir visą laiką priklausė Susivienijimui. Seniems SLA namams įrengė vandentekį; daug pagerinimų padarė naujuose namuose; pats padirbo ir padovanojo SLA scenos šonus puošiančius liktorius; didelę sumą pinigų buvo paskolinęs Susivienijimui, kuri atiduota besigydant, operuojant akis ir t.t. Už jokius darbus jis niekuomet neimdavo atlyginimo.

Argentinoje liko jo buvusi žmona, kuri pasitraukė iš namų, su kitu vyru 1930 metais. Savo dirbtuvę jis paliko pusbroliui Broniui Vaičiūnui, gyvenančiam c. San Carlos 365, Temperley. Pusbrolio sūnus Robertas dirbo Stunsko dirbtuvėje. Palaidojimą apmokėjo minėtas pusbrolis, atsiuntęs gėlių vainiką sykiu su savo žmona Antonia Nerad. Kiti vainikai buvo nuo susivienijimiečių. Palydovų tarpe matėsi vėlionies krikšto duktė, Martita Čekaitė, kuri, 7 metus išgyvenusi Lietuvoje, su savo tėvais grįžo Argentinon 20. 8. 63. Į laidotuves atvyko SLA 3 sk. pirmininko J. Kanapinsko lydima.

Pasišventusio susivienijimiečio V. Stunsko pagerbimui vainikui aukavo: Po $ 200: G. Pacas ir L. Kucinas. Po $ 100: A. Plesterninkas, P. Kučinskas, K. Leišis, J. Simanavičius, J. Dudonis, K. Vekelis, K. Deveinis, J. Juozapaitis, L. Ribikauskas, Valentinas, Vosgirdas, Benediktovas, Cvirikas, Paskevičius, J. Mikulėnas, J. Kanapinskas, I. Stukas, H. Chopis, V. Stasevičius, Glokas, Račkauskas, K. Urbanavičius, V. Deveikis, V. Gniewek, J. Dovydaitis ir Ant. Šiaudvytis. Už atlikusius nuo šio vainiko pinigus, grįžus iš kapinių, pavaišinti SLA veikėjo laidotuvių dalyviai. **N.G.**

PETRUI KRIGERIUI MIRUS

Po galvos operacijos, padarytos Montevideo Anglų ligoninėje, 20 dienų pasikankinęs, rugpjūčio 27, 1963, mirė Petras Krigeris, 60 m. amžiaus.

Buvo gimęs Povilaičių kaime, Gruzdžių v., Šiaulių. Į Urugvajų atvyko 1929 metais ir visą laiką dalyvavo lietuvių veikloje. Čia liko liūdinti žmona Pranė Plavičiūtė Krigerienė, švogeris A. L. Balso korespondentas A. Plavičius su žmona, pusbroliai E. Deržinskas, K. Stasiulis ir daug draugų. Vėlionis 17 metų dirbo metalo fabrike, paskui įvairiuose darbuose, o vėliausiu laiku buvo Kultūros Draugijos, (kurios kūrėju buvo), nors kitų žmonių dabar valdomos, patalpų ir bufeto prižiūrėtoju.

P. K. buvo Urugvajaus Socialistų Partijos Lietuvių Skyriaus narys ir lietuvių socialistų leistos „Naujosios Bangos" atsakomingasis redaktorius, dėl ko, blogos valios elementui neteisingai jį apskundus, mėnesį laiko nekaltai išbuvo kalėjime.

Vėlionis buvo pašarvotas Liet. Kultūros Draugijos patalpose. Nepaisant lietaus, daugybė žmonių jį palydėjo amžinam poilsiui į Villa del Cerro kapinyną. Palaidojimu rūpinosi A. Plavičius ir J. Kundrotas. Vainikų tarpe vienas buvo nuo Lietuvių Kultūros Draugijos, kitas nuo Lietuvių Urugvajiečių Socialistų.

Lai Tau bus lengva, mielas Petrai, svetingoji Urugvajaus žemė ilsėtis amžinai.

M. Krasinskas.

Aukavo Petro Krigerio palaidojimui po 50 Urugvajaus pezų: E. Jusys, A. Bartašiūnas, A. Zupka ir M. Svečiulis.

Po $ 20: A. Lingienė, V. Dorelis, Kl. Vidžius, E. Deržinskas, K. Staselis, A. Miniauskas, A. Kaminskas, K. Vilčiauskas, J. Sčesnulevičius, V. Stepanionis, V. Cieslinskas, A. Užkuras ir kun. P. Daugintis. J. Kundrotas ir St. Šivickienė po $ 15.

Po $ 10: M. Krasinskas, Z. Bagurskienė, A. Svetikas, O. Sveičiulienė, J. Kaminskas, B. Seikalis, J. Noreika, Pl. Mockutė, J. Valaika, Pr. Stanevičius, J. Ramonas, J. Kaveckas, J. Dorelis, A. Liūdžius, U. Godienė, Vl. Bernadišius, A. Pautienius, A. Žukelienė, Pr. Totilas, O. Švobienė ir Karolė Dutka.

Po $ 5: P. Derenčius, J. Širvinskas, A. B. de Biriel, F. Grigas, J. Švoba, E. Brazienė, M. Zupka, D. Karpiškienė, A. Budrys, A. Bružas, J. Povilavičius, Pr. Navikas ir A. Čirpus.

V. Matusevičius $ 4. P. Minkevičius $ 3. Po $ 2: Vl. Kunskis, J. Gaškevičius, J. Šiugžda ir V. Žebraitienė. Viso 778 Urugvajaus pezai. **M.K.**

PENSIONAS „LITUANIA"
Juozas Palšis, sav.
VILLA RUMIPAL, Córdoba
Vasarotojai prašomi iš anksto užsisakyti kambarius. „LITUANIA" prie pat ežero Calamuchita, turi geriausius patogumus savo skaitlingiems vasarotojams.

ANTANO BUNDINIO
ekonomiškas pensionas
MAR DEL PLATOJE
c. 186, Nr. 1750 —
Bosque Grande, atras
Sanatorio Seneril
Informes:
Canning 1706; TE. 72-4020

Restoranas "DOS AMIGOS"
PASEO COLON 449, Bs. As.
K. Paulauskas ir A. Degulis
Puikūs valgiai, baras, reservatai šeimynoms
TE. 33 - Avenida - 3202

† **POVILAS DEŠRIUS,** daug metų dirbęs sandėliuose Internacional, Bokoje, mirė 7. 9. 63. Palaidotas kapuose Chacarita.

† **ANICETAS GEDAMINSKAS** stalius, mirė Buenos Aires mieste 22. 8. 63 ir sekančią dieną tapo palaidotas Chacarita kapuose. Liko vietinė žmona ir kitos giminės.

† **ANTANAS KUZAS,** sulaukęs 57 m. amžiaus, mirė savo namuose Villa Vista. rugsėjo 6, 1963. Buvo kilęs iš gražiosios Dzūkijos, Žagarų kaimo, Seirijų v., Alytaus apskrities. Palaidotas San Miguel kapuose 7. 9. 63. Liko liūdinti žmona, Ona Mikelionitė ir giminių bei kaimynų.

A.K.

† **ELENA BUTKUTĖ ŠABLEVIČIENĖ** mirė Panevėžy 2. 6. 63. Buenos Aires mieste liko duktė Marija Šablevičiūtė su vyru Kazimieru Valenta ir sūnum, o taipgi vėlionės sūnus Klemensas Šablevičius.

EVANGELIJOS TIESOS

PAGEIDAUJAMOJI RAMYBĖ

„Bet ramybė Dievo, kuri perviršyja jūsų išmintį, apsaugos jūsų širdį ir jūsų mintis Kristuje Jėzuje". (Laišk. filipiečiams, 4:7)

Žmogaus gyvenimas kiekvienu momentu būna išstatytas pavojingiausioms audroms, kaip ligos, rūpesčiai, nuostoliai, liūdėsys, pralaimėjimai, baimė, abejonės, mirtis, karai, ir daugybė kitų dalykų, kurių tarpe taippat randasi ir už vis didžiausioji problėma, baisioji rėalybė — žmogaus atsiskyrimas nuo gyvojo Dievo, pasekmėje jo nusidėjimo prieš Jį, nes žmogus buvo sutvertas tam, kad būtų visados kartu su savo Tvėrėju; o dabar jis yra reikalingas tobūlo kapitono, kuris jo gyvenimo laivą parvestų į išsigelbėjimo uostą.

Tos taip svarbios problėmos išsprendimą randame šventoje Biblijoje, kurioje sako: „Nes taip Dievas mylėjo pasaulį, kad davė savo Viengimį Sūnų, kad visi į jį tikintieji neprapultų, bet turėtų amžiną gyvenimą. Kurs į Jį tiki, nebus smerkiamas; bet kuris netiki, tas jau yra pasmerktas, kadangi netiki į vardą Viengimio Dievo Sūnaus. Ir tai yra tas pasmerkimas, kad šviesybė atėjo į pasaulį, ir žmonės labiau mylėjo tamsybę ne kaip šviesybę." (Ev. šv. Jono, 3:16, 18)

Viešpats Jėzus Kristus sakė: „Aš esu pasaulio šviesa; kas mane seka, nevaikščios tamsybėje, bet turės gyvybės šviesybę. Aš esu kelias, tiesa ir gyvybė; niekas nepatenka pas Tėvą, kaip tik tai per mane." (Ev. šv. Jono, 14:6)

Taip sako Viešpats: „Žodis yra prie tavęs arti, tavo burnoje ir tavo širdyje, kad vykdytumei jį". Ir vėl sako Jis: „Štai šiandien aš statau tavo akivaizdoje gyvybę ir gėrį, mirtį ir blogį, kad išliktumei gyvas".

Dievas siūlo visiems Jėzuje Kristuje kelią išganymo ir ramybės; jį galime rasti, jeigu išsipažįstame savo nuodėmes Dievui, ir prisiverčiame nuo jų, priimdami Jėzų Kristų savo asmeniniu Išganytoju. Vien tiktai Kristuje rasime ramybę, paguodą, vadą, šviesybę ir viltį. „Savo ramybę jums palieku," — sakė Jis — „savo ramybę aš jums duodu; netaip, kaip pasaulis kad duoda, aš jums ją duodu". „Širdis jūsų tenenusigąsta".

Viešpats Dievas nori, kad visi žmonės turėtų ramybę, kurią Jėzus Kristus kiekvienai sielai gali suteikti. Jeigu gyvenime randasi neramumai ir problėmos, tai tik dėl to, kad žmonės neieško ramybės Dievo. Ramybės stoka žmonėms, nėra per Dievo kaltę; tame vienintėliai turi kaltę patys žmonės, kurie pasilikdami savo nuodėmėse, nenori pripažinti Dievo jų gyvenimo valdovu.

Ieškokime ramybės Jėzuje Kristuje, ir Jis pripildys džiaugsmu mūsų sielas.

Evangelia skelbiama lietuvių kalboje kiekvieną sekmadienį 16 val., Asunción № 41, Villa Sastre, Temperley (alt. Pasco 1900).

VISI LABAI MALONIAI KVIEČIAMI ATSILANKYTI

ARGENTINOS Lietuvių Gyvenimo naujienos

■ **Darbo valandos A. L. Balso** Leidykloje J. L. Suarez 5684, Villa Lugano, Buenos Aires nuo 9 iki 18 val. nuo pirmadienio iki penktad. imtinai: **TE. 60-3153.**

SUTINKANT NAUJĄ PAVASARĮ
S U A U G E S N I S
Argentinos L. C. jaunimas
narių ir rėmėjų pagerbimui,
RENGIA VAIŠES IR ŠOKIUS
Rugs. Sept. 28, 21 valandą,
Tabare 6950 — Buenos Aires.

Karalienės rinkimai. — Estereomuzikaliniai netikėtumai.

Svečiams	$ 120.—
Viešnioms	$ 100.—
Nariams	$ 100.—
Narėms	$ 80.—

Po vaišių ir programos įvyks jaunimo šokiai. Visus maloniai kviečia dalyvauti —

ALC. Jaunimo Rengimo Komisija.

LIETUVIŲ TAUTOS DIENA
Rugsėjo 8 - ji bus minima
21. 9. 1963 m., 21 val.
Avellanedos Lietuvių Salėje,
Brasil 835, Avellaneda.
Programoje — L. T. Š. Ansamblis
„R A M B Y N A S"
ir kitos liet. meno jėgos
Įėjimas — laisva auka.
Rengėjai.

A. L. CENTRO VEIKLOS 37 METŲ SUKAKTIS
didingai minima šeštadienį, spalio 12, 1963, 21 valandą,
Dr. J. Basanavičiaus Rūmuose,
Tabare 6950 — Buenos Aires

TURTINGA PROGRAMA SCENOJE

A L C L T Š ir Dainų Ansamblis patieks gražių šokių ir dainų. Dalyvaus šv. Cecilijos choras.

ESTEREOFONINĖ MUZIKA ŠOKIAMS
Delegacijos iš Berisso ir kt.
Įėjimas — laisva auka visiems

ATEIKITE ĮSITIKINTI A L C NUVEIKTAIS DARBAIS!
Visą koloniją maloniai kviečia
Argentinos Lietuvių Centras.

KITI SPALIO PARENGIMAI
20 — asado pietūs, (po pamaldų kaimyninėj bažnyčioj). **27 d., 17 val.** — vaišės, Prof. G. Bukevičiūtės pagerbtuvių proga.

— **Arg. Liet.** Org. ir Spaudos Tarybos (ALOST) posėdis įvyks A. L. Centre, Tabare 6950, Buenos Aires, penktadienį, 20. 9. 63, 20 val. Visų organizacijų atstovų dalyvavimas būtinas, kadangi bus perrenkama ALOST Valdyba.

— **Antanas Jankauskas,** savo brolio inž. Jono Jankausko ir Juozo Petraičio metalo dirbinių fabriko dalininkas, trejetą mėnesių išbuvęs Europoje kaipo Argentinos geležinkeliečių krepšinio komandos dalyvis, spalio 25, 1963 skrenda savo firmos ir sporto reikalais į Los Angeles, Cal.

—**Jonas Bartkus,** dirbęs kaip Timinsko - Fernandez laidotuvių biuro vedėjas, 13. 9. 63 išskrido į JAV, sykiu su Stasiu Mažintu, viešėjusiu Argentinoje. New Yorke jiedu palauks, kol iš Buenos Aires ateis pastarojo Cadillac, kuriuo abu važiuos Kalifornijon.

— **Simoną Eidietį** buvo užpuolę plėšikai prie jo namų San Francisco Solano. Atėmė ginklą ir $ 400. Piktadarių sužalotas, Eidietis, savaitę sirgęs, pasveiko.

LAIMĖJIMŲ PASKIRSTYMAS

Kaip jau buvo skelbta, A.L.B. minėjimų dalyviams, pagal bilietų numerius skirtos trys premijos. Dovanų paskirstimo komisijai pravedus lošimą, gavosi tokios pasekmės:

1 - ma premija — foto aparatas 35 mm. Zeis Ikon, Nr. 899.

2 - ra premija — albumas su vyčių, Nr. 712.

3 - čia premija — įrėmintas Lietuvos Himnas, Nr. 052.

Turintieji tuos Nr. Nr. (spalvotus), prašomi kreiptis į ALB. iki 1. 10. 1963, atsiimti, su įėjimo Nr. Laimėjimai paskirstyti tarp visų minėjimų, įskaitant ir Berisso. ALB. Leidykla.

Lietuvių Centro Žinios

P A D Ė K O S

Liūdui Viskačiui ir jo žmonai, taipgi jiems talkinusiems Petrui Pinkevičiui ir Jonui Laučiui — veltui dirbusiems A. L. Centro bufete 4 mėnesius: geg., birž. liepos ir rugp. — ir įteikusiems A. L. Centro kason gryno pelno:

	$ 40.872,—
Ir aukų	21.383,—
Viso	$ 62.255,—

Rugpjūčio mėnesį, 1963,

A. L. Centrui aukavo:

Leonas ir Elena Ryseliai	$ 2.500,—
Zigmas Rutkauskas	2.000,—
Liūdas Viskatis	1.000,—
Jonas Laučius	1.000,—
Antanas Norkus	1.000,—
Antanas Vyturys	1.000,—
Vincas Kuraitis	1.000,—
Edvardas Liveikis	500,—
Vitalis Čekaitis	110,—
Viso	$ 10.110,—

Jaunimo vaidinimų vakaras 10. 8.63 davė gryno pelno $ 538,— Visiems dėkoja —

A. L. Centro Valdyba.

— **Vincas Kuraitis** iš Munro, apart paaukotų $ 1.000 A. L. Centro Rūmų įrengimams, padovanojo du rakšluosčius vyrų W. C.

— **A. L. Centro LTŠ ir Dainų Ansamblis,** Argentinos pavasario sutikimo proga, 22. 10. 63 ruošia savo nariams asado pietus A. L. Centre.

„LUGANO DRAUGŲ" PREMIJA $ 15.000

Villa Lugano prekybininkai 21. 9. 63 ruošia dideles iškilmes prie Av. Riestra, pavasario sutikimo proga. Bus vaišės ir dovanos vaikams nemokamai. Avenida Riestra bus pavasariškai papuošta.

Sąjunga „Amigos de Lugano" paskyrė $ 15.000 premiją tą dieną renkamai Pavasario Karalienei. Kandidatės prašomos įsirašyti Av. Riestra 5702. Kitos premijos — taurės ir medaliai.

Šeštadienį, 21. 9. 63, 16 val. premijų įteikimas; 17 val. karalienės su princesėmis paradas; 18 val. meno programa.

Sekmadienį, 22 9. 63, 8 val. paveikslų konkursas. Įsirašyti Villa Lugano krautuvėse. Vaikams premijos $ 1.000; $ 500 ir $ 250. S u a u g u s i e m s dailininkams $ 3.000; $ 2.000 ir $ 1.000.

AKADEMIJA „LUGANO"

Komercinių mokslų ir kalbų Akademija „Lugano", M. Leguizamon 3793, Villa Lugano, TE. 60 - 2601, praneša, kad duos 50% nuolaidos už mokslą visiems kurie ateis su A. L. Balso ar A. L. Centro rekomendacijomis, kaipo prenumeratoriai ar nariai.

Akademijos direktorium yra p. David Goldenberg, kurio vadovaujamas pedagoginis personalas yra paruošęs visą eilę mokinių pradinių mokyklų skyriams ir gimnazijų klasėms.

— **Jaroslavas Kavaliauskas,** pensininkas, mėnesį laiko sirgęs, vėl pradėjo dirbti kaipo naktinis sargas avalinės fabrike Boston, Buenos Aires mieste.

— **Matas Paulavičius** iš Villa Lugano aplankė Monte, Flores, Olavarria, Sierra Chica, Azul, Tandil, Balcarce, Mar del Plata (aplankė O. V. Januškevičius, kurie siunčia linkėjimus A. L. Balso štabui ir A. L. Centro bei Susivienijimo veikėjams), Necochea, Tres Arroyos, Dorrego ir Puerto Belgrano. Buenos Aires provincijoje labai gražu. Kordobos provincijoje sausra daro didelius nuostolius. Santa Fe kiek geriau. Daugelyje miestelių fotografas Jonas Guiga (su kuriuo teko važiuoti) turi gerą klijentelą ir visi jo laukia. **P.M.**

— **Krisius Gasparavičius** prašomas atsiliepti šiuo adresu: Jieva Kučinskaitė, Propaganda 1246, Berisso, GR., prov. Buenos Aires.

— **Inž. St. Babronis,** ALOS Tarybos ir B-nės sekretorius, SIMIR fabriko pareigūnas, sveikatai pašlyjus, žada operuotis.

● **PARDUODAMAS** nedidelis namas Villa Lugane. Sužinoti A. L. Balso Redakcijoje antradieniais. (AM—)

● **PARDUODAMAS** 5 kambarių visai baigiamas statyti namas, su dideliu sklypu, Villa Lugane. Labai geros sąlygos. Sužinoti A. L. Balso Redakcijoje antradieniais. (PL.967926)

ARGENTINOS LIETUVIAI DIRVOJ

Dirvos laidoje iš 12. 8. 63, pirmame puslapyje, tilpo A. L. Centro LTŠ. ir Dainų Ansamblio fotografija, su soliste Zuzana Valatkaite pryšaky. Trečiame puslapyje tilpo dailininko Jono Rimšos parodos atidarymo fotografija. Abi nuotraukos Prano Ožinsko. Ten pat tilpo A. Kirstuko nuotrauka: Iškilmingas aukso medalio įteikimas Aldonai Marytei Čikštaitei, Vokiečių Kultūros Instituto baigimo proga.

Šeštame Dirvos puslapyje tilpo Gracielos Bukevičiūtės paveikslas, Aukštojo Pedagogijos Instituto baigimo proga.

— **Eltos Informacijos,** 7. 9. 63, maloniai paminėjo Argentinos Lietuvių Balso 35 metų sukaktį. Tarp kita, rašo: „A. L. Balsas Argentinos lietuvių gyvenime atlieka svarbų vaidmenį, ypač gausiai skelbiamos žinios apie lietuvių veiklą pasaulyje". Pamini ir mūsų leidžiamas knygas ir paruoštą spaudai inž. J. Bukevičiaus parengtą lietuvių ir ispanų kalbomis iliustruotą leidinį apie Darių ir Girėną.

ANTANAS KRAPOVICKAS,

Tukumano universiteto profesorius, agronomijos fakulteto vice - dekanas, išrinktas Argentinos mokslininkų komisijos narių, milijoninės Bunge ir Born premijos paskyrimui. Bunge ir Born firma paskyrė dvi metines premijas už geriausius mokslo darbus agronomijos ir veterinarijos srityse. Po milijoną pezų ir po aukso medalį kiekviena. Apie profesoriaus Antano Krapovicko paskyrimą mokslininkų komisijon, geriausio agronomijos mokslo darbo parinkimui, rašo visi Argentinos dienraščiai ir mokslo žurnalai. Mūsų tautos žmonių pakilimas į pasaulines mokslininkų aukštumas puikiai garsina lietuvių vardą. Prof. Antanas Krapovickas yra šiemet mirusio Prano Krapovicko ir Elzbietos Juodeikytės Krapovickienės sūnus. Jis, kaip ir jo broliai profesorius Petras ir inž. Pranas (s) Krapovickas yra gimę Argentinoje.

— **Matas Klimas,** Rosario Lietuvių Bendruomenės pirmininkas, lankėsi sostinėje. Mūsų bendradarbis, lituanistinės medžiagos rinkėjas, apsilankęs A. L. Balso Leidykloje įsigijo lietuviškos literatūros jo kolekcijoms ir paveikslų bendruomenės albumui. Ponios O. Ožinskienės pakviestas pietums, papasakojo savo prisiminimus iš Lietuvos Nepriklausomybės kūrimo laikų.

— **„Rambyno"** vakaras įvyks šeštadienį, spalio 5, 1963, 21:45 val. Avellanedos Lietuvių Salėje, Brasil 835. Programoje — Pabaigtuvės, Mergvakaris, Vestuvės. Ta proga bus atsisveikinta su svarbiausia „Rambyno" kūrėja ir vadove ponia Lidija M. Petravičiene, kuri su dukrelėmis išvyksta Chicagon pas savo mamytę ir brolį Romą. Vakaro pelnas skiriamas Vasario 16 Lietuvių Gimnazijai.

— **Rambynas** ir Šv. Cecilijos choras 16. 9. 63 gražiai pasirodė per TV. C. 11 programoje Fiesta, 21 val.

— **„Laikas"** atšventė 15 metų sukaktį. Šventė įvyko Avellanedos lietuvių parapijos salėje rugs. 15 d. su vaišėmis, kurių metu buvo daug pasveikinimų. Visą meninę programą išpildė A. L. Centro LTŠ. ir Dainų Ansamblis. Pagrindines kalbas pasakė P. Gudelevičius ir kun. A. Steigvila. Kadangi ta pačia proga buvo pagerbti naujieji laureatai, tai jų vardu dėkojo prof. G. Bukevičiūtė ir inž. A. Rastauskas. Programą pravedė inž. St. Babronis.

— **Bruno Loveikis,** našlys, raseiniškis, po šešių metų laukimo, gavo atsilikusį pensijos mokestį $ 180.000. Jis gyvena savo namuose Alta Gracia, prie Kordobos, kur taipgi gražiai įsikūrę K. Ražaičiai, A. Šlekoniai, J. Petrauskai, P. Merkiai, J. Bukauskai, Turauskai, Lašinskai ir kiti lietuviai.

— **Ignas Padvalskis,** ALB Tarybos pirm., VLIKo lėšomis buvo nuvykęs B - nės seiman Kanadon.

SPAUDOS PRENUMERAVIMAS MAINAIS

Argentinos lietuviai, užprenumeruojanti Argentinos Lietuvių Balsą savo giminėms ir draugams, gyvenantiems Jungtinėse Amerikos Valstybėse ir Kanadoje, mainais gauna ALB prenumeratoriaus pasirenkamą JAV ar Kanados lietuvių laikraštį.

Toki mainai praktikuojami A. L. Balso su kanadiške Nepriklausoma Lietuva. Kai kas iš mūsų skaitytojų, užprenumeravusių saviems į JAV A. L. Balsą, mainais gauna Keleivį.

Pastaruoju laiku daugiausia apie Argentinos lietuvius rašo Vienybė — ypatingai po redaktorės Salomėjos Narkėliūnaitės apsilankymo Pietų Amerikoje — ir Dirva, po jos leidyklos mecenato p. Juozo J. Bachuno viešėjimo mūsų tarpe.

Mainais už Arg. L. Balsą, arba tiesioginiai užsiprenumeruoti šiaurinės Amerikos lietuvių laikraščius galima per Argentinos Lietuvių Balso Administraciją, J. L. Suarez 5684, Buenos Aires, mokant su virš 50 % nuolaida, pavyzdžiui Vienybė, vieton 7 dolerių metams, per mus gaunama metams už 500 pezų. ALB. Adm.

— **Jonas Bubnovas,** virš trijų metų našlavęs 19. 9. 63 sukūrė naują lietuvišką šeimos židinį, apsivesdamas su Povilo Jurgelionio našlės, Uršulės Petkevičiūtės vienturte dukra, **p - le Albina Jurgelionyte** iš Santos Lugares. Sveikiname!

— **Inž. Jonas Gaidimauskas,** 7. 9. 63, nepaisant lietaus, Pan American linijos lėktuvu išskrides į JAV tarnybos ir studijų reikalais, laimingai pasiekė New Yorką. Lankėsi Vienybėje, perduodamas linkėjimus nuo argentiniečių lietuvių. Aerodrome inž. Gaidimauską sutiko Vienybės štabas. Pusryčiams buvo pakviestas pas red. S. Narkėliūnaitę. Pietums pasikvietė pp Sinušiai, kurie savo Cadillaku parsivežė svečią iš aerodromo. Keletą dienų praleido Vienybės namuose. Sykiu su red. S. Narkėliūnaite aplankė Jungtinių Tautų Organizaciją. Iš N. Yorko išvyko savo paskyrimo vieto į Scenectady, N. Y.

— **Estų** Kultūros Centras, savo patalpose Boedo 737, Buenos Aires, 28. 9. 63, 19:30 val. rengia koncertą, kurio programą išpildys solistė Liidi Laks ir meno veikėja Alma Jodard. Pranešėjas Ants Sepp. Po programos vyks publikos šokiai.

— **Eugenio Carlos Zareckas** 21. 9. 63 apsivedė su savo sužadėtine Olga Ruiz.

— **Industrialai** Jonas Rudėnas ir Pranas Baltakys žiemos atostogas praleido Rio Hondo, besimaudydami šiltų šaltinių vandenyse.

— **Ernestas Račkauskas,** Vaclovo ir Aleksandros Gureckaitės Račkauskų vienturtis sūnus, garbingai atlikęs karinę prievolę Argentinos laivyne, grįžo pas savo tėvus, Avellanedon.

— **Rymas Bubnovas** dirba Kaiser Argentina (IKA) centrinėje raštinėje, kaipo planavimo skyriaus viršininko padėjėjas.

— **Dr. Jonas Šipaila,** išbuvęs trejetą metų JAV, grįžo į La Platą.

— **Albertas Laurutis,** garbingai atlieka karinės tarnybos prievolę Campo de Mayo.

— **Dionizas Prasauskas** su sesute Albina, savo dėdės kun. Šantaro kviečiami, 20. 8. 63 išvyko Chicagon. Greit vyksta ir jų motina su sūnum Algirdu.

— **Ona Petraitytė** ir jos brolis, kilę iš Gaurės miestelio, prašomi atsiliepti A. L. Balso Redakcijon.

— **Šv. Cecilijos** choras, šeštadienį, 28. 9. 63, 11:30 val dainuos lietuviškas dainas TV C. 7, policijos kapeliono Gardela valandoje.

— **Viktoras Gudžiūnas,** pensininkas, operuotas 17. 9. 63, randasi Poliklinikoje Lanus, 3 aukštas, salė 1, lova 16.

— **Dr. Vincas Kudirka** (1858 — 1899) buvo gražiai paminėtas Lietuvos Aidų radio valandėlės pereitą trečiadienį, 18. 9. 63.

LIETUVIŲ KRAUTUVĖ
CASA „CAPICUA"
PARDUODA loterijos bilietus, mokyklems reikmenis, žaislus, etc
PETRAS VAICEKONIS, sav.
Warnes 378 Villa Crespo

PRODUKTAI "ROGIR"
Roberto Girdausko
Puikiausias aliejus metalų apdirbimui, Diesel ir naftos motorams, tepalai mašinoms ir tt.
Hernandarias 1721, Bs. Aires
TE. 21-9272

F A B R I C A D E S I L L A S Y T A P I C E R I A
CARPINTERIA EN GENERAL
— DE —
J U A N J A N U Š I S
COCHABAMBA 1811 AL 17
T.E. 68 - 7208

CINZANO

B O U T I Q U E "M A R T A"
Jurgis ir Marta Meyerytė Viliamai, sav.
AVENIDA ROCA 850 HURLINGVAM
Viskas moterims. — Įvairiausių dovanų pasirinkimas
(Pristačiusiems šį skelbimą pirkėjams, 5% nuolaidos)

J O N A S B U K A U S K A S
Parduoda padangas automobiliams — naujas ir atsitiktinas.
Atnaujina senas. Solduoja. Pripildo baterijas.
Dirbtuvė ir parduotuvė veikia savo namuose:
RIO CUARTO 3955 BUENOS AIRES

RŪBAI, PAPUOŠALAI IR BALTINIAI MOTERIMS
Didelis pasirinkimas šilkinių, ir lininių kojinių,
ir nylono išdirbinių visiems.
Juozo Kučinsko siuvyklos namai **"CASA JOSE"**
Av. Roca 700 — (Kampas 25 de Mayo) — Avellaneda
TE. 22 - Avellaneda - 0969
Krautuvės savininkė: **Vincė P. Kučinskienė**

Gėlynas LOS GLADIOLOS — parduotuvė
J. Balčiūnas ir G. Miranda, savininkai
12 de Octubre 434, Quilmes (TE. 203 - 2296)
Vainikai laidotuvėms, bukietai banketams ir t.t. Pirmaeilis patarnavimas ir ketvirdaliu pigiau, negu visam didžiąjame Buenos Aires. Dastatome savo automobiliais.

A U D I M O F A B R I K A S
ŠILKO IR KITOKI AUDINIAI (apart vilnonių)
PARDUODAMA PUBLIKAI
Al. ir M. Bartkutė Szyman, s a v i n i n k a i
TALCAHUANO 2928 VALENTIN ALSINA

MARROQUERIA FINA "P O M P A D O U R"
Rankinukų, piniginių, valizų ir kitų odos dirbinių
PARDUOTUVĖ
Johanna Meyerytė-Nagy, sav.
Av. Maipu 70 — (Gal. Maipu, Local 45) — V. Lopez
(Pristačiusiems šį skelbimą klijentams 5% nuolaidos)
SAVAS FABRIKAS KELIONIŲ REIKMENIMS
J u a n N a g y, s a v i n i n k a s
c. Las Heras 1517 (Alt. Av. Maipu 700)
F L O R I D A, FCNGBM

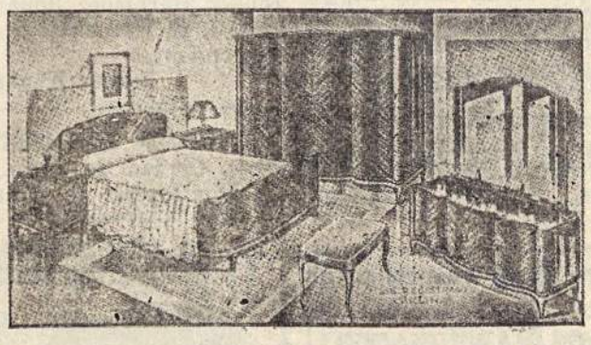

BALDUS PADIRBA IR IŠSIMOKĖJIMUI PARDUODA
IGNAS STUKAS IR SŪNUS ALBERTAS
Radio, TV, virtuvės, etc. **TE: 208-7514**
Av. B. Rivadavia 1128 (2330) — Lanus, GR.

Imprenta "La Voz", José L. Suárez 5684, TE. 60 - 3153