Lietuvos klausimas Argentinos parlamen

Franqueo Pagado
Concesión Nº 1585
TARIFA REDUCIDA
Concesión Nro. 216
CORREO Central Argentino (Bs. As.)

PERIODICO LITUANO, FUNDADO en el año 1927
Redakcija, Administracija ir Spaustuvė:
calle José León Suárez 5684, Buenos Aires.
Redactor-Redaktorius: Constantino NORKUS.

ARGENTINOS LIETUVIŲ
BALSAS
„LA VOZ DE LOS LITUANOS EN LA ARGENTINA"

Prenumerata: Argentinoje 300 pezų m[illegible];
Urugvajuje 35 Urugvajaus pezai.
Visur kitur 3 Am. dol.
Redakcija, Administracija ir Spaustuvė:
calle José León Suárez 5684, Buenos Aires.
Telefonas: 60 — Villa Lugano — 3153
Reg. Nac. de la Propied. Intelectual № 830133
Editor - Leidėjas: Francisco OŽINSKAS.

№ 1243 * BUENOS AIRES, KETVIRTADIENIS, LAPKRIČIO 19 D., 1964 METAI — JUEVES 19 NOVIEMBRE de 1964 — KRISTIJONO DONELAIČIO METAI (AÑO) XXXVI

Sovietai pildys visus R. Kinijos reikalavimus

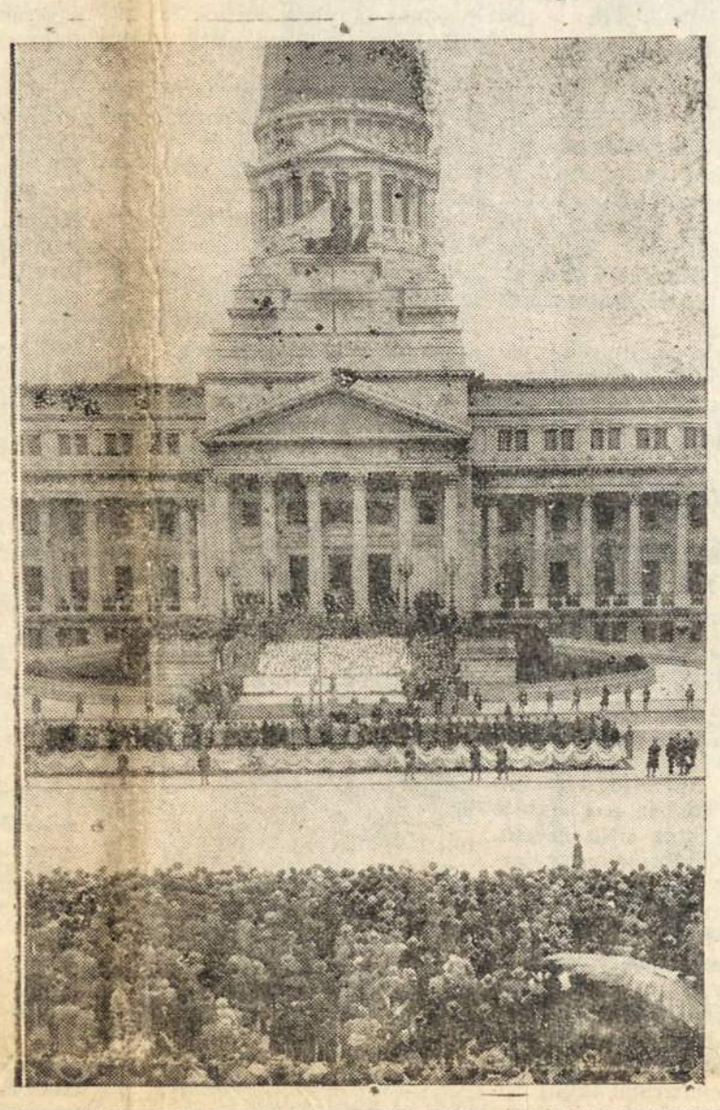

DEŠINĖJE: Argentinos Parlamento Rūmai. Vyriausybei skubos keliu sušaukus, nuo 18. 11. 64 juose posėdžiauja Kongreso ir Senato atstovai, spręsdami opiausias problemas. Čia bus sprendžiamas ryšių atnaujinimas su Lietuva, Latvija ir Estija, atstovo Dr. Jorge Fraga pasiulymu. KAIRĖJE: Kubos diktatorius Fidel Castro, susirūpinęs dėl cukraus gamybos sumažėjimo ir Chruščiovo nuvertimo.

ARGENTINOS DIPLOMATINIAI SANTYKIAI SU LIETUVA

Perono diktatūros metu suspenduoti šios šalies diplomatiniai ir konsulariniai santykiai su Lietuva, Latvija ir Estija norimi atgaivinti.

A. L. Balso Nr. 1225, iš vasario 27, 1964, pirmame puslapyje buvo parašyta, kad Argentinos santykių atnaujinimo reikalas su Lietuva aktyvėja. Tas reikalas tu ri ryšio su šiemetiniu Vasario Šešioliktos minėjimu, suruoštu Argentinos Lietuvių Organizacijų ir Spaudos Tarybos (ALOST), Dr. Jono Basanavičiaus vardo Argentinos Lietuvių Centre, kur kalbėjo įtakingi vietiniai visuomenininkai, aplankę vidaus ir užsienių reikalų ministerius tuo reikalu.

Argentinos Antikomunistinių Demokratų Centro atstovas šalies Kongrese, Dr. Fraga, tą klausimą įnešė apsvarstyti Atstovų Rūmams.

Kongreso Biuletenio Nr. 30-me, spalio mėn., 1964, II periodo darbų programoje, 30-tu punktu patiektas apsvarstymui **SANTYKIŲ ATNAUJINIMAS SU LIETUVA, LATVIJA IR ESTIJA.**

Ten pat punktu 31-muoju skelbiamas komunistų pavergtų tautų savaitės įvedimas Argentinoje; punktu 32-uoju siūloma palengvinti dokumentų legalizavimą iš geležinės uždangos kilusiems ateiviams ir 33-čiuoju punktu prašoma suteikimo lengvatų visoms prieškomunistinėms institucijoms Argentinoje naudotis valdiškomis spaustuvėmis, radio, TV ir pašto patarnavimais nemokamai.

LIUKSENBURGAS JAU TURI NAUJĄ KARALIŲ

Liuksemburgo karalienė Karlota, valdžiusi 320.000 gyventojų šalį 45 metus, sulaukusi 75 m. amžiaus, 12. 11. 64 perleido sostą savo vyriausiam sūnui Jonui, 42 m. amžiaus. Po perleidimo ceremonijų jis prisiekė parlamentui.

Ta proga vienas mažytės Liuksemburgo valstybės pilietis UP atstovui pasakė: Mes nepadarysime kaip rusai, išmesdami Chruščiovo paveikslą padarė. Mes Joną kabinsime greta jo motinos. Liuksemburgas mažas, bet mes gyvename sočiai ir laimingai.

PAŠALINTAS ESTIJOS KOMUNISTŲ VADAS

Estijos komunistų vyriausias vadas Ivan G. Kebin naujų Kremliaus diktatorių pašalintas. Jo pirmas pavaduotojas užėmė jo vietą Maskvos iškilmėse minint bolševikų revoliucijos 47 metų sukaktį 7. 11. 64.

Maskvos patikėtiniai ilgiausia savo vietose išsilaiko Lietuvoje. Sniečkus visuomet spėja susiorientuoti pagal linijos atnaujinimus, o Paleckis net vadovauja Sovietų delegacijoms tarptautiniuose kongresuose.

— **Prancūzijos** prezidentas Charles de Gaulle ruošiasi kelionei į Varšuvą, kad atnaujinti tradicinius draugingumo ryšius tarpe Prancūzijos ir Lenkijos.

— **Pragoje** 18 kalbų leidžiamas komunistinio taikos komiteto žurnalas smerkia Kiniją už atominės bombos sprogdinimą ir tvirtina, kad Chou En Lai nieko gero taikai nesutarė su naujais Maskvos valdytojais.

— **Pasaulinis** kroatų jaunimo kongresas įvyks Montevideo gruodžio pabaigoj.

PASAULINIS KOMINTERNAS BŪSIĄS KINIJOJE

Lapkričio 7 Maskvos Raudonoje Aikštėje buvo minima Sovietų valdžios įsisteigimo 47 metų sukaktis. Buvo prigabenta daugybė atominių ginklų, atvaryta kariuomenė ir žmonių minios.

Prie Lenino mauzoliejaus susispietė naujieji Sovietų viršininkai, Kinijos komunistų vadas Chou En Lai, Lenkijos Gomulka, Rytų Vokietijos Ulbrecht, Rumunijos Maurer, Bulgarijos Živko ir kiti satelitų vadovai.

Sovietų gynimo ministeris maršalas Rodion Malinovsky savo kalboje puolė Ameriką.

Chou En Lai, 3 metus nebuvęs Maskvoje dabar 5 dienas tarėsi su Brežnevu. Chruščiovo šauktą 26 Kompartijų suvažiavimą gruodžio mėnesiui nukėlė sausio pabaigon. Gi sausio pradžioj didžiausias kiniečių puolėjas ir Chruščiovo nuvertėjas Michail A. Suslov vadovaus rusų delegacijai Pekinan, kur bus ieškoma dviejų komunizmo milžinų — Rusijos ir Kinijos — susitaikymo. Kinijos reikalavimu, rusai siųs Pekinan ekonominę paramą, imdami ją iš savo pasivergtų tautų.

Pasaulio komunizmo centras bus Pekine.

Rusai atsiprašinėja ir Chruščiovo laikais keiktą balkaniškąją Albaniją, kurios komunistų vadas Enver Hoxha kartą nutraukė Chruščiovo kalbą, kurioje Nikita puolė kiniečius.

Draugavimas su Vakarais Sovietams visuomet buvo pelningas, bet bandymas įsigyti kiniečių palankumą juos visiškai suskurdins.

Švedijos komunistų vadas reikalauja, kad Maskva grąžintų nepriklausomybę Lietuvai, Latvijai ir Estijai.

APGAILI PASMERKTUOSIUS

Maskvos „Pravda" 15. 11. 64 skelbia, kad didžiausią šio amžiaus neteisybę papildė Stalinas, įsakęs grąžinti Sibiran ten nekaltai kankintus žmones. Nors abu jo žvalgybos viršininkai — Beria ir Abahumov — paskui buvo sušaudyti, bet Stalinas sužlugdęs Rusiją moraliai. O Centralinis Kompartijos Komitetas dabar pradeda Chruščiovo šalininkų valymą. Nekaltų žmonių kraujo ir ašarų jūromis plaukę, duonos netekę, rusai gali tapti Kinijos satelitu.

— **Bonnoje** 14. 11. 64 mirė buvusis u. r. min. ir Vakarų Vokietijos krikšč. dem. vadas Heinrich von Brentano, 60 m. amž.

— **Valstybinis** Bankas trečdaliu padidino paramą ūkininkams, sėjantiems žemės riešutus (mani). Dabar skolinama po $ 2.600 kiek vienam kultivuojamam hektarui.

Patagonijos civilizavimo kreditas ateiviams

Vidaus reikalų ministeris apie Patagoniją

Vidaus reikalų ministeris Dr. Juan S. Palmero Rio Negro provincijos mieste Villa Regina dalyvavo vietovės įsteigimo 40 metų sukakties minėjime ir ta proga įvykusiame Patagonijos gubernatorių pasitarime.

Grįžęs Dr. Palmero pabrėžė, kad pirmieji Patagonijos kolonizatoriai yra ateiviai iš Europos. Ne tik avių ūkių savininkai, bet vaisių kultūros vystytojai pasidarė labai turtingais žmonėmis. Žadama aprūpinti vandeniu platesnes sritis.

— **Argentinos** žydų bendruomenė, apjungianti 120 organizacijų su 50.000 šeimų, savo metinio atstovų suvažiavimo proga pereitą savaitę pasveikino Bs. Aires žydų dienraštį „Diario Israelita", jo 50 metų sukakties proga.

Universitetų išlaikymas ir stipendijos

Vienuolikos valstybinių Argentinos universitetų išlaikymas šiemet kainuoja $ 27.256.964.215, t. y. 4,31 % visų valstybės išlaidų.

Mokslinė Tyrimų Taryba 1964-65 metams suteikė 80 stipendijų šios šalies mokslininkams tobulintis JAV ir Europoje. Kaipo „investigador formado" ta proga Paryžiun išvyko mokslinių žinių pagilinimui profesorius Antanas Krapovickas.

— **La Platos** įsteigimo 82 metų sukaktis paminėta 19. 11. 64. Kalbas pasakė prezidentas Dr. A. U. Illia, La Platos burmistras Dr. M. B. Szelagowski ir kt. Buvo meno paroda, paskaitos ir banketas.

Atidarytas Kennedy vardo liaudies universitetas

Einant Apsijungimo Pažangos Dėlei programa, 9. 11. 64 Buenos Aires mieste, Beron de Astrada 6351, tapo atidarytas liaudies universitetas ,pavadintas didžiausio šių laikų demokrato, lygiai prieš metą laiko žuvusio JAV prezidento John Fitzgerald Kennedy vardu.

Atidarymo iškilmėse dalyvavo švietimo ministerijos, universitetų ir mokslo įstaigų bei JAV ambasados atstovai. Tarp kitų, kalbas pasakė šių universitetų direktorius Santiago Calop ir naujos mokslo įstaigos vedėja Celia Moccia.

Seniausias danų ateivis

Carlos Bremer atvyko iš Danijos prieš 60 metų. Dabar jam sukako 82 metai amžiaus ir jis tebedirba vienoje danų laivyno agentūroje. Nuo 1920 iki 1960 metų jis redagavo anglų kalba žurnalą „Argentine Magazine". Aplankytas La Prensa atstovo, jis pasakė:

„Gyvendamas iš plunksnos, nepasidarysi turtingu. Bet bohemiška mano siela mane visuomet traukdavo link laikraštinio darbo. Turtų nesusikroviau, bet esu patenkintas savo likimu".

— **Buenos Aires** miesto patrono, San Martin de Tours, šventė įvyko 11. 11. 64. Architektų Centro pirmininkas L. A. Varnieri Lopez, išdalinęs premijas Buenos Aires architektūros fotografams, pasakė: Pagalvokite apie Vengrijos kareivį, kuris nenorėdamas būti kareiviu tapo kilniu dvasiškiu, net šventuoju, ir tapo išrinktas Buenos Aires patronu.

— **Tradicijos** savaitės proga, 9. 11. 64 atidaryta 25 menininkų kūrinių paroda vyksta Buenos Aires pašto rūmų apatinėje salėje iki lapkričio 25.

— **Italija** deportavo du Arabų Respublikos diplomatus, kurie Romoj sekvestravę vieną Maroko pilietį, lagamine bandė išvežti Kairan.

Pirmutinio kooperatyvo sukaktis

Entre Rios provincijos vietovėje Villa Dominguez, Villaguay departamente, 8. 11. 64 įvyko pirmutinio tos provincijos kooperatyvo „Cooperativa Fondo Comunal" 60 metų sukakties minėjimas. Dalyvavo daugybė žmonių. Federalinę vyriausybę atstovavo viceprezidentas Dr. Carlos H. Perette ir ministeriai.

Gubernatorius Dr. Carlos Raul Contin ta proga pranešė, kad vietovė La Capilla nuo dabar pavadinta žymaus kooperatininko inž. Miguel Sajaroff vardu.

Visose šios šalies provincijose pirmieji kooperatyvų kūrėjai buvo ateiviai iš Europos.

Niekas nenori kad grįžtų Juan Domingo Peron

Ispanijoje gyvenantis buvęs Argentinos diktatorius Peronas pareiškė, kad šių metų pabaigoje jis grįž Argentinon. Jo šalininkai, sykiu su komunistais, drumsčia Argentinos gyvenimą, ruošdami dirvą sugrįžimui. Vienok nei vyriausybė, nei kariuomenė, nei demokratinė visuomenė jo sugrįžimo nepageidauja. Šalį be jokios kontrolės valydamas jis praturtėjo ir tebesvaido milijonus savo politikos agitatorius remdamas.

Visos Amerikos respublikos atsisakė jį įsileisti.

Buvusis laikinasis prezidentas, gen. Aramburu pareiškė, kad jis netiki Perono sugrįžimui.

— **Dr. Arturo U. Illia,** Respublikos prezidentas, vizituodamas plieno liejyklą San Nicolas mieste, aplankė darbininkų kvartalus. Lapkričio 15 dalyvavo citrininių vaisių fabriko atidaryme Concordia mieste, Entre Rios. Aplankė firmą Pindapoy ir su 5.000 svečių dalyvavo pietuose parke Mitre.

— **Svetimšaliai,** užsiregistravę Civ. Registre iki 20. 11. 64, galės balsuoti sekančiuose Buenos Aires miesto tarybos rinkimuose.

San Miguel misionieriaus byla nebaigta

La Prensa 10. 11. 64 plačiai rašo apie kun. Alfredo Florentino Vera bylą. Tas katalikų kunigas vadovavo San Miguel misijai Ing. Bunge vietovėje ir pagarsėjo kaipo mažamečių tvirkintojas. Įsikišus teismo organams, jis pasislėpė. La Platos teismas atmetė jo advokatų prašymą leisti „habeas corpus" ir teisėjas Dr. Omar Ozafrain pavedė policijai surasti nusikaltėlį.

Daugelio liūdininkų pareiškimu, — rašo La Prensa, — kunigo Vera vadovaujamon misijon rinkdavosi ir daugiau nemoralių gaivalų, kurie tvirkindavo mažamečius auklėtinius.

— **Varšuvoje** nubaustas pusantrų metų kalėti JAV pilietis, rašytojas Melchior Wanhowicz. Apkaltintas neteisingu informavimu užsienių apie tikrą Lenkijos padėtį. Jis yra protestavęs dėl spaudos laisvės stokos Lenkijoje.

— **Brooklyne** atidarytas naujas tiltas, 1.398 metrų ilgio, kainavusis 325 milijonus dolerių.

Liūdėsio valandoje,

PAULINAI MARKEVIČIŪTEI BEDIKONIENEI

mirus, gilią užuojautą reiškiame jos netekusiam vyrui **Romui Bedikoniui ir dukrai Juanai,** kartu liūdėdami.

Albertas ir Juana Paliukaitė Ropieniai,
Elena Rušienė, Ona Glavackienė ir
Jonas Vyšniauskas su šeima.

Urugvajuje spalio 14, 1964 metų

KAROLIUI JURELEI

mirus, gilią ir nuoširdžią užuojautą reiškiame jo žmonai **Onai Šimonelytei Jurelienei, sūnui Hugui, gyvenantiems Urugvajuje, ir broliui Pranui Jurelei, gyvenančiams Argentinoje.**

Vikonių šeima ir kaimynai.

Montevideo, 27. 10. 1964.

PADĖKA

Liūdėdami dėl mūsų mylimo vyro, tėvo, brolio ir senelio a. a. JUOZO NORKAUS mirties, reiškiame gilią padėką visoms gerbiamoms lietuvių šeimynoms ir pavieniams asmenims, kaimynams ir draugams už skaitlingas užuojautas, gėles ir dalyvavimą palydėjime vėlionies į paskutinę amžino poilsio kelionę.

Liūdinti: Žmona Petronėlė, sūnūs Vincas ir Jonas, ir broliai Kazimieras ir Antanas su šeimomis.

TRADICINIS METINIS ARGENTINOS LIETUVIŲ SĄSKRIDIS — GEGUŽINĖ — VISŲ DRAUGIJŲ RENGIAMA PARKE PEREYRA - IRAOLA, ĮVYKS SEKMADIENĮ, GRUODŽIO 6, 1964, NUO PAT RYTO. BUFETĄ ŠIEMET PARŪPINA A. L. CENTRAS. AUTOBUSAI VYKSTA NUO DRAUGIJŲ IR SUTARTŲ VIETŲ. DALYVAUJA VISAS MŪSŲ JAUNIMAS IR ŠEIMYNOS.

ARGENTINOS LIETUVIŲ
BALSAS
Periódico Lituano Fundado en el 1927

Nepartinis, seniausias ir plačiausiai skaitomas lietuvių laikraštis PIETŲ AMERIKOJE

Spausdinamas savoje spaustuvėje
Redaktorius: Kastantas Norkus
Leidėjas: Pranas Ožinskas
PRENUMERATA METAMS:
Argentinoje 300 Argentinos pezų
Urugvajuje 35 Urugvajaus pezai
Visur kitur 3 Amerikos doleriai.

Pinigines perlaidas siųsti:
Francisco OŽINSKAS
José L. Suárez 5684, Buenos Aires
TE. 60 — Villa Lugano — 3153
Asmeniškai kreiptis geriausia antradieniais visą dieną.

Lietuviai Penkiuose Kontinentuose

ŽENGIANT Į GRUODĮ — PASKUTINĮ METŲ MĖNESĮ

Rodos taip neseniai sutikome 1964 metus, o štai jau sekantis Argentinos Lietuvių Balso numeris turės gruodžio pažymėjimą. Lietuviškame pasaulyje šie metai buvo gana produktyvūs. Pasaulio Lietuvių Bendruomenė, vadovaujama jos Valdybos pirmininko gerb. Juozo J. Bachuno daugiau pribrendino visuotino lietuvių apsijungimo idėją. Vyriausias Lietuvos Išlaisvinimo Komitetas apjungė visas už Lietuvos išlaisvinimą kovojančias sroves. Pasirodė visa eilė naujų lietuviškų knygų; visame laisvame pasaulyje sustiprėjo lituanistinis švietimas.

* * *

Pasaulinėje politikoje šiais metais įvyko daug naujo. Vatikanas žengia link modernizmo, naikindamas pasenusias ir atgyventas dogmas. Sovietų „neklaidingasis" Nikita Chruščiovas jo paties bendradarbių pavarytas. Albanai su kiniečiais reikalauja, kad nau jieji Sovietų viešpačiai — Brežnevas su Kosyginu — nuvalytų jų pačių apspjaudytą ir banditu apšauktą Staliną. Prancūzija organizuoja visų atstumtųjų pasaulinį bloką. Satelitai vis labiau kratosi nuo matuškos Rusijos „globos".

* * *

Visuose pasaulinių įvykių verpe tuose vis dažniau pasigirsta Lietuvos ir kitų Pabaltijo valstybių, Sovietų brutaliai okupuotų, išlaisvinimo klausimas. To reikalauja buvusis JAV prezidentas Eeisenhoweris; savo užsienių politikos programoje tą klausimą brandina ir dabar perrinktas prezidentas Lyndon Johnsonas.

Amerikos Lietuvių Tarybos organizuotas lietuvių sąskridis Vašingtone ,prezidento Johnsono specialus svetimkalbių spaudos redaktorių priėmimas Baltuose Rūmuose ir Lietuvos išeivių triumfališkas pasirodymas Pasaulinėje Parodoje New Yorke — yra stambiausi lietuvių tautos žygiai išsilaisvinimo linkui, neleidžianti užgesti laisvės aukūro viltims.

* * *

Pietų Amerikos lietuviai uoliai dalyvauja lietuvybės gaivinimo darbe šioje padangėje. Viso to darbo skatintoja yra mūsų spauda. Organizacijos stiprėja ir vis didesnius darbus pajėgia nuveikti savo paskirties ribose.

Mūsų tautinio atbudimo istorijon aukso raidėmis įrašyta šiametinė Argentinos Lietuvių Centro kultūrinė ambasada, pasekmingai gastroliavusi Urugvajuje. AL C ansambliečiai, teikdami lietuvių tautinio meno perlus, gaivina ne vien Argentinos sostinės, bet ir tolimesnių miestų — Berisso ir Rosario — lietuvių jaunimo ir senimo meilę lietuvybei. A LC Ansamblis šiemet pasirodė Teatre Avenida ir kituose tarptautiniuose sambūriuose.

Rambyno pasiryžimas pildyti programą III PAL Kongrese Brazilijoje remtinas ir sveikintinas.

* * *

Argentinos Parlamento atstovo, Daktaro Jorge Fraga įneštas projektas Kongresan, kad ši šalis atnaujintų diplomatinius ir konsularinius ryšius, — suspenduotus Perono laikais — su Lietuva, Latvija ir Estija yra didelės svarbos reiškinys. Brazilijos lietuvių kolonijos paaukavimas revoliucinei Brazilijos vyriausybei virš pusės milijono kruzeirų, prašant atsteigti pilnateisius santykius su Nepriklausomos Lietuvos ambasada ir konsulatu yra ne eilinis išeivių pasišventimas. Lietuvos atstovo A. Grišono veikla Urugvajuje derinasi su visų patriotinių lietuvių pageidavimais.

* * *

Žengdami į gruodžio mėnesį neužmirškime, kad gruodžio 4, 1905 metais Vilniuje įvyko Didysis Lietuvių Seimas, kuriame visos tautos vardu tapo paskelbtas Lietuvos Nepriklausomybės atsteigimo reikalavimas, įvykintas Vasario 16, 1918 metais, spaudai tą reikalą gvildenant ir knygnešiams bei kovotojams už laisvę aukojant savo gyvybes.

Taipgi neužmirškime, kad gruodžio 31, 1858 metais Pažėriuose, Veiverių valsčiuje, gimė mūsų Tautos Himno autorius Dr. Vincas Kudirka. Didis kovotojas ir rašytojas Kudirka, džiovos pakirstas, mirė Kudirkos Naumiestyje lapkričio 16, 1899 metais. Bent jo vardo organizacija turėtų jo minėjimą suruošti.

* * *

Baigiant šias pastabas norisi tarti padėkos žodis visiems nuoširdiems Argentinos Lietuvių Balso rėmėjams, visiems mūsų darbo talkininkams, gyvenantiems šioje šalyje ir visame laisvame pasaulyje. Ta pačia proga tenka paraginti tolimesnius skaitytojus, gyvenančius JAV, Kanadoje, Europoj, Australijoj, Brazilijoje ir Urugvajuje, kad metams einant prie pabaigos pasistengtų atsiliepti su reikiama parama spaudos darbui. Mūsų darbas žymiai palengvėtų, jeigu visi gerbiami prenumeratoriai pasistengtų savo sąskaitas suaktyvinti.

* * *

A. L .Balsas pasiekia viso laisvojo pasaulio lietuvius. Ne tik informuoja lietuviško gyvenimo judėjimo įvykius, bet ir knygas platina. Nebūtų spaudos, neliktų ir organizacijų, kurių veiklos aprašymais skiepinamas gyvybės balzamas, buriami nariai, skelbiamos apyskaitos ir veikėjų pasisakymai. Progresuoja tik tos organizacijos, kurios spaudos reikšmę įvertina. Ją turėtų daugiau įvertinti ne vien organizuoti, bet ir „palaidi" tautiečiai.

A. L. BALSO LEIDYKLA.

LIETUVIAI SOCIALISTŲ INTERNACIONALE

(E) — Rugsėjo 5 - 6 d. Briuselyje vyko Socialistų Internacionalo Kongresas tarptautinio darbininkų sąjūdžio šimtmečiui paminėti. Kaip jau pasaulio spauda plačiai paskelbė, Kongrese dalyvavo socialistinių partijų Vakaruose veteranai, žymieji socialistai — valstybės vyrai, darbininkai.

Nepaprastai įspūdingai praėjo didinga socialistų eisena Briuselio gatvėmis. Joje žygiavo ir lietuviai darbininkai, o Lietuvos Socialdemokratų Partijos atstovai Kongrese ją sekė iš garbės tribūnos drauge su žymiausiais socialistų veikėjais Vakarų pasaulyje. Lietuvos socialdemokratams atstovavo: VLIKo Vykd. Tarybos pirm. **J. Glemža,** Didž. Britanijos Lietuvių Sąjungos pirm. **inž. J. Vilčinskas, J. Petraitis** (Vokietija) ir **P. Juknevičius** (Belgija).

Internacionalo šimtmečiui paminėti parodoje Lietuvos Socialdemokratų Partija išstatė eilę istorinių raštų: 1896 m. partijos programos fotokopiją (originalas yra Britų Muziejuje, Londone), periodiką, keletą knygų, nuo traukų ir kt.

Rugsėjo 7 - 8 d. Briuselyje konferavo ir Rytų ir Vidurio Europos Socialistų Partijų Unija. Joje aktyviai dalyvavo ir minėtieji lietuviai socialdemokratai. Nau juoju pirmininku Unija išsirinko dr. Bruno Kalninš (Latvija). Į egzilų socialistų konferenciją apsilankė ir naujasis Soc. Internacionalo pirm., Austrijos vicekancleris B. Pittermanas, pasveikinęs išeivijos socialistus šiltu žodžiu.

Lietuvos Socialdemokratų Partijos Delegatūra Užsienyje Kongresui pasiuntė oficialų sveikinimą, kuriame Socialistų Internacionalas be kitko prašomas: (a) pasmerkti Sov. Sąjungos kolonializmą Pabaltijy; (b) reikalauti, kad **Lietuvai būtų atstatyta laisvė ir nepriklausomybė,** kaip to reikalauja socialistinis tautų apsisprendimo principas.

— **Šiauliečiai** Sereikių kapinėse pastatė paminklą jaunystėj mirusiam poetui Zigmui Gėlei — Gaidamavičiui, kuriam šiemet būt sukakę 70 m. amžiaus.

PASIDARO KUNIGAIS, KAD KOVOTI PRIEŠ TIKYBĄ

Vyskupas J. Steponavičius 1961 metais deportuotas iš Vilniaus, kad „nešventino" dviejų klierikų, aiškių komunistų agentų.

Sovietinių klausimų žinovai Vakarų Vokietijoje, anot Eltos, štai kokiu būdu siekia religijos griovimo per bažnyčias:

1. Į kunigų seminarijas stengiasi pakliūti jauni komunistai; čia jie eilę metų uoliai studijuoja, meldžiasi ir atlieka kitokias dvasines lavybas ,kurios tik pareikalaujamos ruošiantis tapti kunigu.

2. Įšventinti kunigais ir patekę į parapijas, jie iš pradžių dedasi labai uoliais sielų ganytojais, kad įgytų visišką tikinčiųjų pasitikėjimą.

3. Po kelerių metų tokio „sielovados" darbo jie viešai iš sakyklų pareiškia esą „apsigavę" ir iškilmingai paskelbia — nesą jokio Dievo ir bažnyčia liaudį apgaudinėjanti.

4. Tokiems „kunigams" kompartija pagelbsti surasti parapijiečių, kurie drauge su „klebonu" parašo prašymą bažnyčiai uždaryti; pakanka 20 parašų, kad valdžios organai imtųsi prašomo žygio...

Šitokiu būdu vien tik per antrąjį 1963 metų pusmetį Sovietų Sąjungoj buvo uždaryta 200 bažnyčių.

DU LIETUVOS KOMUNISTAI PASIŲSTI Į KUBĄ

(E) — Spalio mėn. pradžioje iš Maskvos į Kubos salą išvyko grupė visoje Sovietijoje veikiančios „Žinijos" draugijos pareigūnų. Išvykusiųjų tarpe ok. Lietuvos kom. partijos ideologinio skyriaus vedėjas **P. Mišutis** ir lietuviško „Žinijos" padalinio valdybos sekretorius **A. Sinkevičius.**

Dviejų savaičių viešnagėje agitatoriai skaitė paskaitas apie Sovietų Sąjungą ir apie Lietuvą.

Žinoma, kad „Žinijos" draugijos vienas pagrindinių tikslų skleisti antireliginę propagandą. Tuo tikslu draugijos pareigūnai dažnai siuntinėjami su paskaitomis į įvairias ne tik Lietuvos, bet ir kitų respublikų vietoves.

LIETUVA MINIMA KARO ARCHYVUOSE

(Elta) praėjusiam karui baigiantis ir po jo Vakarų sąjungininkams įžygiavus į Vokietiją, buvo rasti veimarinės ir hitlerinės Vokietijos įvairių įstaigų bei institucijų archyvai. Dalis tų archyvų rasta Berlyne, o dauguma įvairiose vietose (kasyklose, kalnų urvuose) vidurio ir vakarų Vokietijoje. Tų archyvų likimas įdomus ir mums lietuviams, nes daugis dokumentų tiesiogiai ar netiesiogiai liečia ir Lietuvą.

Prieš metus pradėta grąžinti ir slaptieji SS ir Gestapo vadovybės archyvai. Ypatingai gausūs ir įdomūs Himmlerio įstaigų veiklos dokumentai. Juose itin dažnai minima Lietuva ar Lietuvos piliečiai (hitlerinių įstaigų prieš juos panaudotos priemonės, lietuvių ar žydų deportacijos, koncentracinės stovyklos, gettų organizavimas ir pan.). Tuose archyvuose atsispindi ir kai kurie masiniai Lietuvos piliečių naikinimai. Tų dokumentų dalimi gali pasinaudoti ir Fed. Vokietijos teismai, kuriuose tebevyksta bylos prieš hitlerinio laikotarpio nusikaltėlius.

— **Dr. A. Liuima,** Dr. J. L. Navickas, Dr. A. Salys, rašytojas A. Vaičiulaitis, prof. A. Sennas ir kiti intelektualai darė pranešimus VI Liet. Katalikų Mokslo Akademijos suvažiavime, Fordhamo universitete New Yorke, rugs. 5 - 7, 1964.

EVA DAUNIENĖ išnuomoja kambarį su virtuve žiemą ir vasarą. Tartis laiškais: Pasaje Lamadrid s/n, Casa Eva, **La Falda,** Sierras de Cordoba.

MODERNIŠKA RŪBŲ SIUVYKLA
JUOZAS GUČAS, savininkas
Užsieninės ir vietinės medžiagos: Moderniškas rūbų pasiuvimas. — Kainos prieinamos — užtikrina klijentų patenkinimą.
Santos Dumont 2474, Bs. As.
771 — 5455

BIRŠTONO KURORTAS — EILINIS MIESTELIS

(E) — Šitai teigia K. Bagarauskas laiške „Komjaunimo Tiesai" (rugp. 28 d. 170 nr.). Jis randa per maža jaukumo garsiajame mūsų kurorte. Čia sutiksi nemaža aplūžusių tvorų, nesutvarkytų kiemų, apleistų žalumynų. Akies nedžiuginanti ir monotoniška, pilkšva arba žalsva namų spalva, neskoningai nudažyti suolai miestelio centre ir Nemuno krantinėse. Skveruose gėlės neprižiūrimos. „Net pačiame miestelio centre, po vykdomojo komiteto pirmininkės langais, su raudonaisiais gėlių žiedais į dvikovą stojo balandos ir dilgėlės." Prie „Tulpės" sanatorijos iki šiol tebestovi išraustos transėjos... Nėra nė plažo, ir poilsiautojai Nemuno vonias priiminėja kur kam patinka. O ir nuobodulys piaunąs poilsiautojus. Nerasi Birštone padoresnio kino teatro, tik abiejų sanatorijų klubuose, nevėdinamoje salėje, rodomi filmai, iš kurių dėl nepakeliamo tvankumo žiūrovai skuba bėgti lauk. Birštoniečiai beveik neprisimeną, kada pas juos buvo atvykęs koks nors meninis kolektyvas atlikėjas, nes nėra tokiems parengimams salės. Tat belieką poilsiautojams vien „poilsio vakarai", kurių turinys „niekuomet nekinta — šokiai, šokiai ir vėl šokiai".

Kas dėl tų visų negerovių kaltas? „Kultūrinio — masinio darbo organizatoriai" ir kurortų valdyba — mano laiško „Komjaunimo Tiesai" rašėjas. Reikėtų pridėti: Kalčiausia garsioji komunistinė „tvarka".

— **Giruliuose** bibliotekininkų suvažiavime kalbėjo V. Jakelaitis, S. Markonis, V. Laužikas, Alg. Baltakis, A. Drilingas, V. Palčinskaitė, Ig. Pikturna, V. Rimkevičius, J. Vaičiūnaitė. Kaipo svečiai dalyvavo Latvijos, Estijos, Karaliaučiaus ir Lvovo bibliotekininkai.

— **Vienybėje** 1. 10. 64 tilpo red. S. Narkėliūnaitės turiningas reportažas iš Sao Paulo. Nuotraukose: Antano Baltušio baldų dirbtuvė su savininkais ir prelatu K. Miliausku, Galvonų baras ir du mūrininkai: Pavilonas ir Stoškys.

— **M. Brakas,** P. Dargis ir Dr. M.Anysas pasakė pagrindines kalbas Mažosios Lietuvos lietuvių suvažiavime, įvykusiame Atlantic City, rugs. 5 - 7, 1964.

NAUJA BALFo VADOVYBĖ

(E) — Spalio 17 - 18 d. d. New Yorke įvykusiame Bendrojo Amerikos Lietuvių Šalpos Fondo (BALF) seime dalyvavo daugiau kaip 90 atstovų. BALFo direktorių taryba į naują valdybą išrinko: pirmininku **kun. V. Martinkų** (iš Providence, R. I.), vicepirmininkais — teisininkę dr. E. Armanienę, E. Čekienę, dr. A. Skėrį, Br. Spūdienę, nacionaline sekretore išrinkta Nora Gugienė iš Čikagos, sekretorium — St. Dzikas ir iždininku — A. Senikas. BALFo reikalų vedėju toliau liko kun. L. Jankus. Ligšiolinis BALFo pirmininkas prel. dr. J. B. Končius išrinktas BALFo garbės pirmininku.

LEONAS MUŠKETAS sąžiningai taiso ir derina pianinus. Pašaukus šiuomi telefonu: 50-5948, vyksta į namus. Taipgi perkant pianinus padeda išrinkti.

LIETUVIŲ VARDAIS PAVADINTOS KALNŲ VIRŠŪNĖS

(E) — Lietuviai alpinistai neseniai vykdė pirmąją aukštuminę ekspediciją Pietų Pamire. Ekspedicijos vadovas „Tiesai" (Nr. 183, rugp. 7) pranešė, kad ekspedicijos dalyviai viršūnę pavadinsią Lietuvos vardu. Įveikę 5.800 ir 5.837 metrų viršūnes, lietuviai, naudodamiesi pirmų kopėjų teise, tas viršūnes pavadino M. K. Čiurlionio ir K. Donelaičio vardais.

Įkopimui į viršūnes vadovavo muzikologas **Juozas Antanavičius.** Būdinga, kad apie Čiurlionio ir Donelaičio vardų viršūnes „Tiesa" skaitytojus informavo paskutiniame puslapyje, šalia filmų ir kt. skelbimų.

GENERALINIS KONSULAS VYTAUTAS STAŠINSKAS

Generaliniam konsului Jonui Budriui New Yorke mirus, jo pareigas eina konsulas Vytautas Stašinskas, JAV u. r. ministerijos pripažintas 1. 10. 64.

V. Stašinskas gimė Kaune 18. 11. 1906. Baigė teisių fakultetą VD universitete. Buvo sportininkas, LFLS futbolo komandos vartininkas. Tarnavo Lietuvos pasiuntinybėje Belgijoje. Nuo 1939 m. New Yorke. Buvo vedęs Aldoną Bernotaitę, kuri 1959 m. mirė New Yorke.

Vicekonsulu tebėra Anicetas Simutis, Pasaulio Lietuvių Žinyno autorius, Argentinoje mirusio Alfonso Simučio brolis.

LIETUVOS GYVENTOJAI APIE CHRUŠČIOVĄ

(E) — Okup. Lietuvos gyventojai apie Chruščiovo nuvertimą patyrė, įsakus paskelbus, spalio 16 d. Po poros dienų, spalio 18 d. vilniškė „Tiesa" paskelbė (nr. 245) spalio 17 d. „Pravdos" vedamąjį apie „Nepajudinamą leninine TSKP generalinę liniją".

Šalia įprastinių frazių, gyventojai sužinojo apie nuversto diktatoriaus tokias klaidas: Chruščiovas — kūręs fantastiškus projektus, daręs neapgalvotas išvadas, vykdęs skubotus, nuo realybės atitrūkusius nutarimus, gyręsis ir plepėjęs, buvo susižavėjęs administravimu, nenorėjęs skaitytis su tuo, ką jau parengė moksias ir praktinis patyrimas, jis naudojęs kanceliarinius metodus, vienasmenius nutarimus, ignoravęs praktinį masių patyrimą, su išpuikimu įvertindavęs pasiektus laimėjimus

— **Kauno** Politechnikumo rektorium, vieton mirusio K. Baršausko, paskirtas docentas M. Martynaitis. Padėjėjais — Č. Jakimavičius ir R. Chomskis.

— **Vilniuje** architektas J. Glemža Rašytojų Klūbe pasidalino įspudžiais iš Venecijoje įvykusio istorinių paminklų apsaugos kongreso.

— **Adolfo Jucio,** fizikos profesoriaus, 60 m. amžiaus sukaktį paminėjo okupuotos Lietuvos spauda. Baigęs VD universitetą specializavosi Anglijos universitetuose. Šiuo metu jis yra teorinės fizikos katedros vedėju.

— **Vitalio Žukausko** režisuojama Brooklyno Lietuvių Vaidintojų Grupė įvairiuose JAV miestuose vaidina A. Kairio 3 v. komediją „Diagnozė".

Spauda

● **EAST EUROPE,** rugsėjo, 1964. Skyriuje Žinios iš Baltijos valstybių cituojamas vilniškės Tiesos vyriausio red. G. Zimano straipsnis, atspaustas maskviniame „New Times" Nr. 29, kur Zimanas puola buvusį JAV prezidentą gen. Dwight D. Eisenhowerį už tai, kad savo kalboje pareiškė, jogei Lietuvai ir kitomis rusų okupuotoms Baltijo šalims privalo būti sugrąžinta nepriklausomybė. Zimanas prikiša Eisenhoweriui, kad Amerika neprotestavo prieš smetotinius karininkus, 1926 metais nuvertusius legalę Lietuvos vyriausybę ir meluoja, būk Sovietams okupavus Lietuvą Seimo rinkimai įvykę laisvose aplinkybėse. Tikrumoje, jie įvyko Sovietų tankams ūžiant.

● **THE BALTIC REVIEW,** Nr. 27, birželio, 1964. Turinyje: Buvusio VLIKo pirm. Dr. A. Trimako nekrologas, min. Vaclovo Sidzikausko straipsnis apie Baltijos valstybes; Evald Roosaare rašo apie konsularinius ryšius tarpe JAV ir Lietuvos, Latvijos bei Estijos; Apie Lenkijos mokyklas rašo Kenneth F. Lewalski; Sovietinis kolonializmas Lietuvoje ir kt.

● **GIMTOJI KALBA,** Nr. 24, 1964. Leidžia JAV LB Kultūros Fondas. Red. L. Dambriūnas, Dr. P. Jonikas, Dr. A. Balys ir Dr. Pr. Skardžius. Prenumerata 2 dol. metams. 5348 So Talman Ave., Chicago 32, Ill., USA. Laikraštininkams ir visuomenininkams patartina išsirašyti šį mūsų bendrinės kalbos žurnalą.

● **TWENTY YEARS STRUGGLE FOR FREEDOM OF LITHUANIA,** 150 puslapių, su Lietuvos žemėlapiu. Redagavo Juozas Audėnas. Išleido VLIKas, 33 West 42nd Street, Rm. 926, New York, N. Y. 10036, USA. Telpa Kudirkos parašytas Lietuvos Himnas, Nado Rastenio angliškame vertime su gaidomis.

● **ACTUALIDADES CATOLICAS,** spaudos biuletenis, Nr. 12 - 17, 1964, red. Jose Hein, 519 rua dos Laranjeiras, Rio de Janeiro, Brasil. Sakoma, kad iš 140 milijonų JAV gyventojų katalikais pakrikštyti 44 milijonai. Viso JAV yra 254 religinės sektos.

● **QUIEN?** (Dinamita Humana), Cenit leidyklos Barcelonoje išleista fantastinė-mokslinė apysaka, 204 puslapiai. Parašė **Algis Budrys,** šiemet New Yorke mirusio Lietuvos Generalinio Konsulo Jono Budrio sūnus. Vertimas iš anglų kalbos.

● **EGLUTĖ,** rugsėjo, 1964, puslapių 32. Daug poezijos ir prozos vaikams ir suaugusiems. Gausiai iliustruota. Metams 4 doleriai: Inmaculate Conception Convent, R. F. D. 2, Putnam, Conn., USA.

● **EVANGELIJOS ŠVIESA,** Nr. 3 ir 4, 1964 Red. kun. K. Burbulys, 656 W. 35 Str., Chicago 16, Ill., USA. Susipažinimui siunčiama nemokamai.

● **INFORMACIONES EXCLUSIVAS,** liepos ir rugpiūčio laidos, 1964. Eina Meksikoje.

● **PUNTOS DE VISTA,** Nr. 20, 1964.

Visos Leidyklos prašomos siųsti savo leidinius suminėjimui „Argentinos Lietuvių Balse".
Knygas ir žurnalus, gaunamus suminėjimui, „ALB". Redakcija perduoda Lituanistikos Muziejaus Archyvui: J. L. Suarez 5684, Buenos Aires, Rep. Argentina.

Geriausias Sveikatos Šaltinis —Sūraus Vandens Maudynės Recreo-Pileta — "LIETUVA"

Už parko "LA SALADA"

ŠEIMYNIŠKA NUOTAIKA
Virtuvė - Bufetas - Baras
POPULIARIŠKOS KAINOS
Šeštadieniais ir sekmadieniais lietuviška muzika
PRIVEŽA kolektyvai: 32 - S, 236, 220, 226, 21, 291 ir specialus autobusas iš Liniers.
Patogus privažiavimas privatiniais automobiliais.
GRUODŽIO 6 — SEZONO ATIDARYMAS
IR NAUJO SALIONO INAUGURACIJA

KULTŪRINIO DARBO BARUOSE

SALOMĖJOS NARKĖLIŪNAITĖS NAUJAS LEIDINYS

Žurnalistė Salomėja Narkėliūnaitė parengė ir išleido kiek didesnį už Vienybės formatą puošnų, 28 puslapių leidinį — Lietuviai Pasaulinėje Parodoje New Yorke 1964. Viso telpa 109 paveikslai, beveik visi leidinio autorės ir leidėjos padaryti.

Šis leidinys, tai savotiškas albumas su vienu puslapiu teksto: Lietuviai parodoje, Lietuviškojo kryžiaus šventinimas, New Jersey paviljone, Lietuvių Diena rugpiūčio 22, Lietuvių dainos ir šokiai, Lietuvių Diena rugpiūčio 23 Singer Bowl stadione, JAV paviljone, New Yorko valstybės paviljone ir Kituose paviljonuose.

Apart viršelinių puslapių, prie visų paveikslų telpa trumpučiai tekstai. Šio gražaus ir vertingo leidinio kaina 1 doleris. Galima įsigyti A. L. Balso Leidykloje.

Didžiausias mūsų laikų Lietuvos išeivių triumfališkas pasirodymas, šiame leidinyje matomas kaip veidrodyje. Chorai, ansambliai, sportininkai, menininkai, visuomenininkai, jaunimas ir publika puošia leidinį. Keliose nuotraukose matosi Holywoodo aktorės Rūtos Lee - Kilmonytės veik la parodos metu. (Ji buvo programos pranešėja).

Autorė Kelionės į Vilnių ir atgal, parengdama ir išleisdama — Lietuviai Pasaulinėje Parodoje New Yorke 1964, praturtino mūsų albuminės - informacinės literatūros lobyną. B. K. A.

ŠVENTOS CECILIJOS CHORAS MINĖJO SAVO SUKAKTĮ

Maestro Vaclovo Rymavičiaus vadovaujamas Šv. Cecilijos vardo choras 7. 11. 64 Avellanedos Lietuvių Salėje paminėjo savo veiklos 34 metų sukaktį. Minėjimo programai vadovavęs choristas Ant. Mikučionis (choro pianistės Eleonoros Martinėnaitės Mikučionienės vyras) perskaitė kelioliką sveikinimo laiškų ir telegramų, jų tarpe tris iš Urugvajaus su Lietuvos atstovo A. Grišono sveikinimu pirmoj eilėj. Žodžiu visos publikos vardu pasveikino Lietuvos Aidų Radio Valandėlės vedėjas, šio choro dalyvis Zeferinas Juknevičius. Turint omeny, kad choras tikrai padarė didelę pažangą, kad jo dėka skamba lietuviška daina visoj Argentinoj ir kad jis praturtėjo gražiais jaunuolių balsais — greta veteranų — chorui tenka linkėti sekmingos darbuotės ir plačios visuomenės paramos.

Kodėl judu nesveikinote, klausiu SLA pirm. inž. P. Aleškevičių ir Mindaugo sekretorių Luis Mikelaitį. Sako, nekvietė. Vienok tai įvyko dėl lėto publikos rinkimosi. Pats atsilankymas minėjiman. reiškia pritarimą.

Choras su savo solistėmis Uršule Bliumbergiene ir Viktorija Bagdonaite puikiai padainavo Lietuviais esame mes gimę, Kur giria žaliuoja, Nepamiršk Lietuvos ,Mes grįšim, Ateis tamsi naktužė ir kt. o gana skaitlingai publikai nenustojus ploti dar sudainavo Žalgirio Mūšį. Elena K. Runimienė padainavo solo Kad aš našlaitėlė, Oi greičiau, greičiau ir Lopšinę. Už dainas padėkota gėlėmis.

Ponios Irenės V. Simanauskienės vadovaujamas „Rambynas", kaip visuomet, puikiai sušoko Rugučius, Aštuonytį ir Malūną. Pranešėja buvo Onytė Savickaitė.

Geros vaidybos pasiilgusią publiką patenkino SLA Vaidintojų Būrelis, pakartodamas komediją „Batai", (kuri jau buvo vaidinta SLA Dr. V. Kudirkos salione 15. 8. 64. Aprašymas tilpo ALB Nr. 1237). H. Levanavičius, G. Baršauskas, St. Majauskas (s), R. Paršelis, I. V. Simanauskienė, A. Kučinskaitė, O. Žabarauskaitė ir Nelida Hukaitė ir šį kartą pelnė publikos plojimų už gražų komedijos pastatymą, režisuojant St. Majauskui (t) ir suflioruojant T. Jasinevičiui.

Po minėjimo programos, vyko jaunimo šokiai ir vaišės bufete, patarnaujant simpatingoms choristėms, kurių tarpe matėsi dantų gydytoja Drė Ana Maria Maminskaitė, medicinos fakulteto studentė Lidia Kučinskaitė, teisių fakulteto studentė Blanca Čekanauskaitė, filosofijos stud. Viktorija Bagdonaitė ir Rambyno programos pranešėja Anita Savickaitė.

Svečių minėjime buvo ir iš Urugvajaus: industrialas Antanas Zupka, Aido choro vadovas Vytautas Dorelis ir St. Goda.

N. G.

BUVO DIDELĖS VAIŠĖS S. M. BANYLIŲ NAMUOSE

Stasys ir Matildė Valentinaitė Banyliai, savo vedybinio gyvenimo 25 sukakties proga, 15. 11. 64, suruošė karališkas vaišes. Ta pačia proga pirmą kartą atidarė duris greta jų maisto krautuvės pasistatyto puošnaus dviejų aukštų namo, (kuris kainavo virš 2 milijonų pezų; vien šaldymo kamera kainavo $ 600.000). Naujame name, Viamonte ir Humberto I°, Lanus Oeste, bus urmo prekyba.

Pavakariuos ir vakarienėje dalyvavo Banylių sūnūs: inž. fakulteto 5 meto studentas Ricardo ir ketvirtos klasės gimnazistas Juan cito. Visi jie moka valdyti tik ką nupirktą Fargo automobilį.

Kaipo garbės svečiai vaišėse dalyvavo tą pačią dieną iš Clear Water, Floridos, JAV, atskridę malonūs pp. Banilių giminaičiai Rokas ir Kaziūnė Valentinaitė Rūkai ir šie pp. Banylių svečiai: Vincas ir Emilia Vaitkutė Valentinai, Juozas ir Adolfina Valentinaitė Lapinskai su sūnum, trečio kurso inžinerijos fakulteto studentu Armando ir jo sužadėtine Olga Samsinaite, Kaz. ir Em. Šimkutė Mataičiai, Fel. ir Ona Banylytė Dumšai su dukra Juanita ,kuri yra anglų kalbos mokytoja, ir sūnum moksleiviu Fernandu; Albinas Arlauskas iš Monte Grande; Mečislovas ir Teresė Matulytė Valentinai su dukromis moksleivėmis Maryte ir Marta ir mamyte Adele Matuliene; Vincas ir Elena Mataitytė Steponaičiai(abu gimę Argentinoje) su trimi dukromis, kurių vyriausia, 11 m. amžiaus Anita, svečiams pagrojo akordeonu Paolo Soprani visą eilę klasiškų ir lietuviškų kūrinių, jos sesutėms Emilijai ir Barbutei laikant gaidas. Simpatingai koncertistei dėkojome plojimais.

P. Rutkus ir svečiai iš JAV padarė foto nuotraukas. Svečių var du žodį tarė ALB. red. K. Norkus. Už pasveikinimus ir gėles dėkojo malonus trejopos reikšmės iškilmių kaltininkas Stasys Banylis. N. G.

DIDELĖS KRIKŠTYNŲ VAIŠĖS LOMA HERMOSA

Šeštadienį, lapkričio 7, 1964, puošnioje Juozo ir Juzytės Tabaraitės Pakalnių užmiestinėje rezidencijoje, Loma Hermosa, prie 8 kelio, klm. 22, įvyko šaunus balius, kurį iškėlė ponai Pakalniai, kaipo krikšto tėvai Onytės Matukonytės ir Galiano Baldelli 2 mėnesių amžiaus Carlos - Alberto. (Naujagimio sesutei, La dys - Claudia, jau pusketvirtų metų amžiaus).

Pakrikštinus kaimyninėje San Josė bažnyčioje ir kunigui Rikardui Balniui pašventinus naujuosius Pakalnių namus, skoningi pavakariai ir asado vakarienė su priedais truko iki vidurnakčio. Svečių tarpe matėsi Industrinės Pensijų Kasos pareigūnės Onytės tėvai Vladas ir Marija Tabaraitė Matukoniai su dukra Ladys, žemės ūkio ministerijos pareigūne. Galiano tėvai Arturo Baldelli ir Teresa Serafini, Luciana Baldelli su vyru E. Rodriguez, trys šeimos Ponte, Guaglia, Matteoli, Narvaez, E. Carriego, E. Guaglia, Alba Herramina, E. Larriego ir kitos žymios vietinės bei italų šeimynos ir šie svečiai lietuviai:

Juozas ir Marija Kručkaitė Leskevičiai, Vladas Rinka, Vitalius ir Teofile Senkiūtė Gurevičiai, Jz. Vaboliai, K. Bertašius, Ant. ir Juana Norutytė Valašinai, Jonas Žukas su žmona, brolis Jonas Gasiūnas ir Jūsų korespondentas — **Nadas Giedraitis.**

— **Jono Norkaus** baldų fabrikui praplėsti dapirktas žemės sklypas Avellanedoje kainavo $ 600.000.

Visuomenė spaudos darbo talkoje

SVEIKINIMAS IŠ SOLANO

Šiuomi sveikinu A. L. Balsą vajaus proga. Sykiu siunčiu pašto perlaidą sumoje $ 1.000. Tai prenumerata trims metams su šimtine priedo mūsų spaudos darbo paramai.

Lai gyvuoja Argentinos Lietuvių Balsas! **Zigmas Siperka.**

Solano, 29. 10. 64.

— **Ipolitas Žlioba** iš Solano, siųsdamas A. L. Balsui perlaidą sumoje $ 600, vajaus proga, praneša, kad San Francisco Solano atsiskiria nuo Quilmes ir gauna savo miesto teises. Prieš kelioliką metų ten pradėta urbanizacija, iš tuščio Olmos dvaro išaugo į arti 100.000 gyventojų miestą.

— **Alejandra Galminas de Cardozo** iš Las Lomitas, Formozos provincijos, atsiųsdama prenumeratą reiškia padėką už tvarkingą A. L. Balso siuntinėjimą. A. L. Balso Leidykla, sykiu su prenumeratos pakvitavimu, jai pasiuntė dovaną — Barboros Armonienės ispanų kalba knygą Palik savo ašaras Maskvoje.

Prenumeratas apsimokėjo:

Kun. Iz. Grigaitis ir $ 1.500 aukų,
Juozas Reutas ir $ 1.000 aukų,
Berta R. de Savino ir $ 200 aukų,
Jonas Girdvainis ir $ 200 aukų,
Juozas Katinas ir $ 200 aukų,
Juozas Venskus ir $ 125 aukų.
Alfonsas Žukauskas ir $ 120 a.,
Juozas Grigas ir $ 100 aukų,
Emilia L. Dzevecka, ir $ 100 a.,
Petras Liubinskas ir $ 100 a.,
Marija B. Vidūnienė ir $ 100 a.,
Aleksandras Didžiokas / $ 50 a.,
Fabijonas Liskauskas ir $ 50 a.
Stefanija Zienkaitė - Kowalewski,
Milda Derenčiūtė de Da Silva,
Ona Jaramavičiūtė - Meškinienė,
Veronika Maliauskaitė-Egorova,
Kotryna J. Jonikienė,
Stasys Rukšėnas,
Pranas Muižis,
Stasys Pečiukonis,
Stasys Šulnis,
Juozas Linartas,
Kajetonas Valionis,
Gustavas Andriulionis,
Juozas Valecka,
Vaclovas Jarockis,
Veronika Petkevičienė,
Jonas Levanavičius,
Antanas Petrulis,
Juozas Viburys,
Domininkas Tručionis,
Povilas Kubiliūnas,
Monika K. Usonienė,
Irenė Keliauskaitė,
Bronius Aušrotas,
Kazys Maslionis,
Petras Jasiukynas,
Dr. Vytautas Matačiūnas,
Kazimieras Gutauskas,
Vytautas Sartanavičius,
Apolonija Skatikienė,
Teofilius Aliukas,
Vincas Barauskas,
S. ir K. D - ja „Nemunas",
Telesforas Baubinas,
Juzė Marcinkevičienė,
Jonas Adamavičius,
Osvaldo Jonušys,
Juozas Šneideris,
Antanas Žvaliauskas,
Petras Černiauskas,
Vladė Pinkauskaitė,
Kazimieras Daunius,
Petras Paulauskas,
Kazimieras Kablys,
Henrikas Bagdonas,
Ona Svaižaitė - Zutas,
Juozas Pušneraitis,
Edvardas Butvila,
Napoleonas Latvys,
Antanas Vaičaitis,
Vaclovas Januškevičius,
Zigmas Vainevičius,
Edvardas Talušis,
Juozas Vinkšnelis,
Juozas Laurinaitis,
Leonas Kavaliauskas,
Jonas Grigutis,
Jonas Dudonis,
Juozas Šerkšnas,
Stasys Pakalniškis,
Karolina Paulauskas,
Leonardas Gudelevičius,

Dėkojame visiems gerb. prenumeratoriams, kurie be jokių raginimų ir priminimų apsimoka prenumeratas ir nuoširdžiai paremia mūsų spausdintojo žodžio gaivinimo darbą.

„A. L. Balso Administracija.

Remkite A. L. Balso spaudos darbą raštais, skelbimais, prenumeratomis ir aukomis, bei lietuvių gyvenimo kronikomis.

ANTANAS LEVANAVIČIUS
Canada 2025—V. Industriales
LANUS Oeste
Megstinių dirbtuvė namuose.
Vilnonių ir šilkinių megstinių pasirinkimas. — Užsakymai.

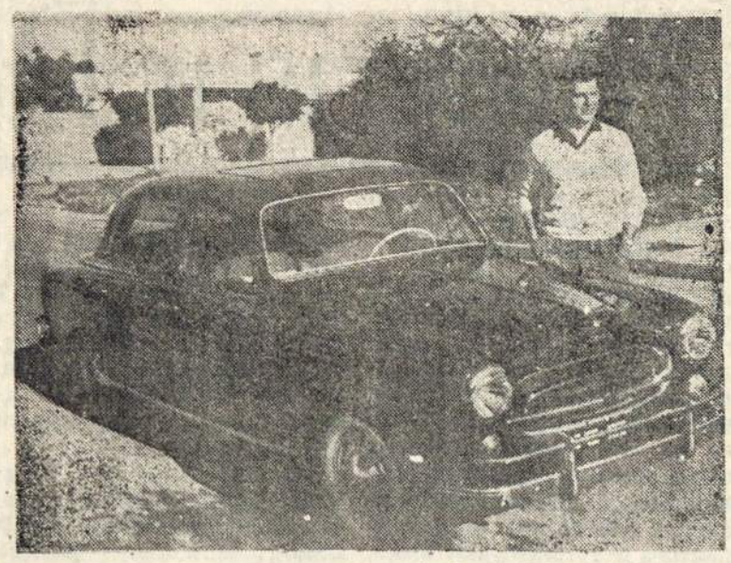

Antanas Jankauskas su savo autu prie A. L. Balso Leidyklos. Gabus sportininkas Basket - Ball srity, žaidęs su Gimnasia y Esgrima komanda, buvęs „Kovo" kapitonas, lankęsis Europoje, ilgesniam laikui apsistojo gražiame Kalifornijos mieste Los Angeles, iš kurio 20. 12. 64 atskrenda į Buenos Aires mėnesiui laiko. Inžinerijos fakulteto studentas A. Jankauskas aplankys savo tėvus Joną ir Mariją Česnulevičiūtę Jankauskus, brolį inžinierių Joną Jankauską ir Bulomet direktorių Juozą Petraitį, su kuriuom tarsis, kaip atsiimti taurę iš urugvajiečių „Vyčio". Kalėdų ir Naujų Metų šventėms turėsime keletą malonių svečių iš užsienių.

ASFALTO PARDUOTUVĖ
(PLANTA FRACCIONADORA DE ASFALTO)
Bvard. Ballester 451 — Villa Ballester F. G. B. M.

FERRETERIA - BAZAR - ELECTRICIDAD
PARŪPINA LEDAUNES, SKALBIMO MAŠINAS
SAVA VEIDRODŽIŲ IR RĖMŲ DIRBTUVĖ.
Valentín Alsina 1571; — T. E. 208 - 4067

MARROQUERIA FINA "POMPADOUR"
Rankinukų, piniginių, valizų ir kitų odos dirbinių
PARDUOTUVĖ
Johanna Meyerytė-Nagy, sav.
Av. Maipu 70 — (Gal. Maipu, Local 45) — V. Lopez
(Pristačiusiems šį skelbimą klijentams 5% nuolaidos)
SAVAS FABRIKAS KELIONIŲ REIKMENIMS
Juan Nagy, savininkas
c. Las Heras 1517 (Alt. Av. Maipu 700)
FLORIDA, FCNGBM

SAUGOKITE SAVO KOJAS, JOS SAUGOS JŪSŲ SVEIKATĄ!
Aplankykite mūsų konsultoriją, kuri yra visuotino pasitikėjimo.
CHRISTIAN
PEDICUROS
Kalba lietuviškai ir vokiškai
Pasiskirkite valandą.
Gribone 1187; TE. 54-2940
(Kampas Avenida Forest 1100)
Skyrius:
Buenos Aires 695 — Salto

Fernández y Timinskas
COCHERÍA "FERNANDEZ"
• SERVICIO DE CALIDAD —
• AMBULANCIAS —
• SEPELIOS —
• CASAMIENTOS —
T. E. 243 - 5654
Temperley
Casa Central:
Av. Necochea 11070,
(Ex Av. Pavon)
L. de Zamora
Sucursal:
Balcarse 510,

PAKETAI RUSIJON
Dabar taipgi siunčiame maisto paketus LIETUVON ir SOVIETŲ SAJUNGON, kurių gavėjai neturi mokėti jokių muitų.
GALITE SIŲSTI VISKĄ, KĄ TIK NORITE, IKI 20 KLG., IR ĮTEIKIAMA PER TRIS SAVAITES. — TAIPGI SIUNČIAME RŪBUS, KAIP TAI ODINIUS ŠVARKUS, ODĄ BENDRAI, KAILIO IMITACIJOS PALTUS, VILNŲ IR ODOS IŠDIRBINIUS IR T.T. TAIPGI PAPIROSUS IR AMERIKONIŠKĄ TABAKĄ.
INFORMACIJOS RAŠTINĖJE:
Central Europea
TUCUMAN 382, BUENOS AIRES; T. E. 31 - 1558; 32 - 4124

Moteris ir Pasaulis

AMERIKIETĖS MOTERS TEISĖS IR MES

Paviršutiniškai atrodo, kad amerikonė moteris yra savistovi ir naudojasi visomis šio demokratiško krašto privilegijomis ir jai priklausančia lygybės teise, bet iš arčiau pasižiūrėjus, neviskas jau taip idealiai atrodo.

Praėjus 43 metams po to kai buvo priimtas 19 - tas JAV konstitucijos pakeitimas pripažįstąs moterims ir vyrams lygias teises, JAV Senate tėra tik 2 moterys iš 100 senatorių. Atstovų Rūmuose 11 moterų iš 435 atstovų, tik 2 moterys buvo Federalinės vyriausybės nariais (ministeriais), 6 buvo ambasadorės ir nei viena moteris nebuvo paskirta į Augščiausią Teismą. Iš 307 Federalinių apylinkių teisėjų tik 2 yra buvusios moterys, o tuo tarpu Amerikoje yra 4 milijonai daugiau moterų negu vyrų.

Eleonora Rooseveltienė kovojo prieš moterų diskriminaciją reikalaudama laikytis konstitucijoje numatytų moterims lygių teisių. Ji skatino moteris siekti mokslo ir joms priklausomų teisių unijose, darbovietėse, politikoje. Jos gimtadienio ir metinių mirties sukaktuvių proga buvo pasakyta eilė kalbų ir specialios prezidento paskirtos komisijos Rooseveltienės pradėtam darbui tęsti buvo paruoštas pranešimas, kuriame siūloma, kad Augščiausias Teismas peržiūrėtų daugelyje atvejų laužomas konstitucijoje numatytas moterų lygybės teises. Pranešime tarp kitko sakoma, kad pagrindinei moters motinos atsakomybei — vaikų ir namų priežiūrai palengvinti, galėtų ateiti pagalbon ir vietinė bendruomenė, ypač kas liečia mažiau pasiturinčias šeimas. Į tą darbą siūloma įtraukti jaunimą, į pensiją išėjusius asmenis ir kitas savanorių grupes šeimoms pagelbėti. Turėtų būti įgyvendinta lygybė samdant, paruošiant darbui (training), keliant į atsakingesnes pareigas ir t. t. Taip pat esą reikėtų suvienodinti gaunamą socialinio draudimo atlyginimą senatvėje ir nedarbo pašalpos mokėjime, jį praplečiant ypač namų ruošos ir žemės ūkio srityse.

Prezidentas Kennedy savo pas tabose apie paskelbtą pranešimą padėkojo visiems jį paruošusiems ir pažadėjo paremti tame pranešime nurodytus moterų siekimus. Jis pareiškė viltį, kad tatai padarys Kongresas ir kitos administracinės įstaigos. Anot jo, pagal seną patarlę, civilizacija yra matuojama pagal tai kaip yra elgiamasi su senais žmonėmis, tą pat esą galima būtų pasakyti kas liečia moteris. Jis toliau savo pas tabose klausia: — Kur dingsta tie tūkstančiai moterų kasmet baigusių universitetus ir ar bendruomenė ima jų žinias ir intelektualinę jėgą?

Mrs. K. Louchheim, augšta Valst. Departamento valdininkė, kalbėdama Amerikos Katalikų Dukterų susirinkime pastebėjo, kad iš 111 tautų priklausančių Jungtinių Tautų organizacijai, tik 9 nėra suteikusios moterims teisės balsuoti. Ji sako, kad amerikonės ta teise naudojasi 40 metų, o Naujoje Zelandijoje jau 70 metų kai moterys turi teisę balsuoti. Iranas suteikė moterims teisę balsuoti tik praėjusių metų kovo mėn., o šiuo metu į Irano parlamentą jau išrinktos 7 moterys atstovės.

Kalbėdama apie Amerikos moterų organizacijas paminėjo ir General Federation of Womens Club (į to klūbo valdybą įeina ir lietuvėms žinoma p. L. Bieliukienė). Amerikos moterų organizacijos yra statomos pavyzdžiu dau gelio įvairių tautų moterims, o atvykusios į šį kraštą svetimtautės mokosi iš amerikonių kaip reikia moterims organizuotis siekiant balsavimo teisių, kaip rinkti pinigus vargšams šelpti, ligoninėms ir t.t. Greta Amerikoje lankomų vietų kaip Grand Canyon, Disney Land ir kt. lankomos ir moterų organizacijos. Ji atkreipė dėmesį į savanores moteris, kurios laisvą laiką aukoja labdarybei, sutaupydamos milijonus dolerių ir atlikdamos darbus, kurie ir liktų nepadaryti be jų pagalbos.

Taip kovoja už savo teises turtingiausios pasaulyje, laisvos Amerikos moterys. Tad bent trumpai norėtųsi apžvelgti ką lietuvės moterys yra atsiekusios ir ką mes darome dabar.

Atvertus keletą mūsų praeities puslapių, virš 100 metų atgal, kai Lietuva buvo caristinės Rusijos priespaudoje, prieš rusus už Lietuvos laisvę kovojo ir 1863 metų sukilime dalyvavo jauna lietuvaitė — Emilija Plateraitė. Lietuvė kaimietė mokė savo vaikus skaityti ir rašyti iš lietuviškų, slaptai iš užsienio įgabentų knygų. Iš kartos į kartą perduodama savo vaikams nerašytą lietuvių tautosaką, lietuvė moteris dažnai nesąmoningai, skiepino lietuviškas tradicijas ir lietuvišką žodį. Nedaug moterų tais laikais galėjo atsiekti augštesnio mokslo. Tačiau priespaudoje pradėjo atbusti tautinė sąmonė, o prasimušusios į mokslą moterys, greta vyrų gabeno ir platino lietuviškas knygas. 1904 metais, spaudos draudimą panaikinus, pradėjo organizuotis. 1905 - taisiais metais Vilniuje buvo įsteigta pirmoji moterų organizacija — Lietuvių Moterų Susivienijimas. Tais pačiais metais komitete Didžiajam Vilniaus Seimui šaukti ir pačiame Seime dalyvauja ir kelios lietuvės moterys.

1907 metais įvyko I moterų suvažiavimas Kaune, po kurio įsisteigė 2 moterų organizacijos: Lietuvių Moterų Sąjunga ir Lietuvių Katalikių Moterų Draugija. Spaudoje pasirodė eilė straipsnių lietuvių moterų teisių lygybės klausimu. (Lietuvos moterų teisės niekada ir nebuvo diskriminuojamos). Nemaža moterų yra dirbusių didelius darbus Lietuvos atstatyme, moterų organizavime ir kitose Lietuvos gyvenimo srityse, jų tarpe pažymėtinos: Petkevičaitė, Bortkevičienė, Mašiotienė, Galdikienė, Navickienė ir eilė kitų, o taip pat ir rašytojos kaip Žemaitė, Lazdynų Pelėda, Čiurlionienė ir t. t.

Atgavus Lietuvos nepriklausomybę, 1920 metais moterys lygiomis teisėmis su vyrais renka atstovus į Steigiamąjį Seimą, į kurį buvo išrinkta ir moterų atstovių. Pirmajame Seimo posėdyje pirmininkavo moteris — Gabrielė Petkevičaitė. Į Lietuvos Konstituciją tapo įrašytas moterų ir vyrų teisių lygybės principas. Su didžiausiu pasiryžimu moterys siekia mokslo, įsigyja specialybes ir dirba įvairiose mokslinėse, profesinėse bei šalpos organizacijose globodamos našlaičius, ligonius ir t.t.

Užėjus komunistinės Rusijos, vėliau vokiečių okupacijai, moterys sielojasi, kenčia ir talkininkauja Lietuvos laisvinimo karuose. Jos lygiai su vyrais buvo komunistų kalinamos ir tremiamos į Sibirą.

Išblaškytos su šeimomis į visus pasaulio kraštus, lietuvės moterys parodė daug atsparumo lietuviškos šeimos ir kultūros išlaikyme. Amerikoje, Kanadoje ir kituose laisvojo pasaulio kraštuose lietuvės moterys susibūrė į įvairias profesines ,kultūrines ir socialines organizacijas, ruošia suvažiavimus, minėjimus, bet to permaža. Turint galvoje, kad lietuvė moteris kovodama už tautos laisvę, kultūrą ir savo teises yra šimtmečiais užgrūdinta, iš jos dau giau reikalaujama ir ji turi daugiau pareigų svetimame krašte, sudarydama etninės lietuvių grupės ar bendruomenės dalį. Nutautėti nėra jokia garbė, net patys amerikiečiai tai pabrėžia: galima būti geru Amerikos piliečiu ir sąmoningu lietuviu.

Nemaža lietuvaičių nuotraukų šokančių tautinių šokių grupėse matome mūsų, kartais ir svetimtaučių laikraščiuose, tai labai gerai, nemaža nuotraukų matome ir atsiekusių augštojo mokslo laipsnius, bet deja, tik labai nedidelis jų nuošimtis pasireiškia lietuviškame visuomeniniame ir kultūriniame gyvenime. Daugiau sia visais lietuvybės klausimais sielojasi ir rūpinasi tos vyresniosios, bet jos jau pavargsta, reikia jaunųjų paramos. Pasigendama jų lietuviškose moterų organizacijose, jų pasisakymų mūsų lietuviškoje spaudoje; ar daug jų prabyla amerikietiškuose laikraščiuose primenant mūsų atsiekimus, problemas ir siekimus? Kur jūs dingstate mūsų jaunos mokytos dukros?

GRAŽINA KRIVICKIENĖ.
„Moteris"

DRAUGYSTĖ

Topolis prie kelio ošia,
Siekia debesis galva.
Glėbia beržą baltatošį
mylinčia ranka žalsva.

Taip abu tartum suaugę
dalosi svajom, sapnais...
Aš norėčiau tokio draugo —
glaustis glūsnin amžinai.

B. Rutkūnas.

FOTOGRAFIJŲ SVARBA

Yra šeimų, kad visiškai neturi savo fotografijų. Vieną pase, kitą ceduloje ir daugiau nieko. Pensininkas dar turi savo pensijos knygelėje.

Bet yra šeimų, kurios kiekvienais metais fotografuojasi ir savo atžalyną fotografuoja, bei iš kultūrinių pobuvių, iš draugijų veiklos ir šeimyninių subuvimų nuotraukas turi ir jomis savo artimuosius apdovanoja čia, Lietuvoje ir kitose šalyse gyvenančius. Tokie žmonės laikomi socialiais, kultūringais ir savo gyvenime nu eitą kelią pavaizduoja šimtais nuotraukų. Tokiai visuomenei malonu priklausyti. Ji sociali, jos atžalynas per paveikslus suartėja ir susidraugauja. Tai reikšminga fotografijų svarba.

Už senas fotografijas sumokama dideli pinigai, o kartais ir labai ieškant už jokius pinigus taip reikalingų nuotraukų negalima gauti.

Stebėtoja.

= Menas — tai dvasios perdavimas materialinėmis priemonėmis. Salvador de Madariaga.

KASDIENINIAI REIKALAI

BUVĘ „DAINOS" DALYVIAI KVIEČIAMI CHICAGON

Argentinoje gražiai veikęs „DAINOS" Choras ir Tautinių Šokių Ansamblis, didžiumai jo narių ir vadovų persikėlus Chicagon, penkiolikos metų praeitin pažvelgę, gruodžio 5, 1964, 19 val., „Gintaro" svetainėje, 2548 W. 69 Str., Chicago, Ill., — rengia buvusių „Dainos" ansambliečių suėjimą.

Susitikimo iniciatorių vardu Kastantas Aras (Arasimavičius) ir Zigmas Jaunius tame susitikime kviečia dalyvauti ir Argentinoje gyvenančius buvusius „Dainos" narius. 16 puošnių kvietimų, su šokių vadovo Z. Jauniaus laišku p. Onai Ožinskienei, atsiųsta oro paštu jos adresu, prašant paskelbti A. L. Balse ir įteikti buvusiems „Dainos" nariams Chicagon kviečiami:

E. ir S. Metrikiai, A. ir L. Avuliai, O. ir P. Ožinskai, S. ir A. Mikelioniai, E. ir K. Runimai, Volskiai; inž. Marijonas Cikota, Dr. J. ir Irenė V. Simanauskai, Vanda Šlefertaitė; T. Jackevičius, J. Bandžius, A. Kaibutas, J. Maslaveckas, A. Audzevičius, A. Adomaitis ir A. Čiplys.

Kai kuriuos jau įteikėme. Paštui vis „šlubuojant", visus buvusius dainiečius prašome atsiimti kvietimus ir bent maloniais laiškais dalyvauti susitikime

Svajonė.

— **Eleonora Bložytė - Šulnienė**, krisdama savo namuose 6. 11. 64, nusilaužė kairę ranką virš ryšelio. Sugipsuota ligoninėje Penna, kuri yra priešais pp. Šulnių namus. Ligonę slaugo jos duktė Marytė ,kuri yra medicinos seselė ir vyras Stasys Šulnys.

— **Vanda Katinaitė Čikštienė** tvarkydama užuolaidas savo vasarnamyje „Aukštas Krantas", lūžus palipimui, nukrito ir sulaužė kairią ranką. Sugipsuota gydosi namie, dukters med. Dr. Eugenijos ir kitų šeimos narių slaugoma.

— **Ona Debesaitytė Bukevičienė** išvyko į San Clemente del Tuyū, kur su savo vyru inž. Jz. Bukevičium turi labai gražius apartamentus „Atlantida" vasarotojams. Kas nori praleisti vasaros atostogas besimaudydamas Atlanto paplūdimyje — vasaroja pas Bukevičius. Dabartiniu metu Atlantidoj vasaroja Bukevičių pažįstami net iš Kalifornijos, J AV.

— **Bruna Sabalytė** ir jos vyras Jose Baffi, Monte Grande, džiaugiausi sulaukę pirmagimės duktės, kuriai parinktas vardas Patricia - Laura.

— **Virginija Jakštaitė** profesoriauja New Jersey Mokytojų Seminarijoje.

LIETUVIŠKAS SUKTINIS VIETINĖJE MOKYKLOJE

Argentiniečių Valstybinės Mokyklos (Nr. 42), Don Bosco miestе direktorė paprašė mokinių, kad mokyklos užbaigimo iškilmėse visi mokiniai pasirodytų su savo tėvų tautinių menu.

Penkto skyriaus tos mokyklos gabios mokinės **Silvia Metrikytė** ir **Diana Davidonytė** pareiškė direktorei, kad jos pašoks **lietuvišką suktinį**.

Silvijos tėvai, buvę Dainos Ansamblio dalyviai, pasirūpino tas lietuviško šokio „ambasadores" tinkamai paruošti. **Ona.**

— **Mirta Vosyliūtė** gimė Dr. Vlado Ekimavičiaus sanatorijoje Valentin Alsinoje 7. 11. 1964. Tai Viktoro ir Haydee Etcheverry Vosylių graži ir sveika dukrelė. Jos broliui Viktorui jau 7 metai, o broliui Rikardui treji. Mirtos tėvas ir senelis Ksaveras Vosyliai turi saldainių dirbtuvę savo namuose Valentin Alsinoje, Erescano 2261. Kaipo saldumynų specialistas dirba Albinas Jucys

CHORISTAI KURIA ŠEIMAS

Brazilijos lietuvių sostinės Sao Paulo Bendruomenės choro nariai Onytė Talalaitė ir Vincas Žalys sukūrė lietuvišką šeimos židinį 26. 9. 64.

Tą pačią dieną Petras Sinkevičius apsivedė su Brone Misiūnaite.

Jų pavyzdį turėtų pasekti visas Brazilijos, Argentinos ir Urugvajaus lietuvių jaunimas — kurti lietuviškus šeimos židinius.

Nekulturingas lietuvių jaunimas kuriantis šeimas su kitataučiais, vykina savanorišką tautos genocidą (naikinimą).

Dr. X. Y. Z.

— **Mina Benkutė**, 64 m. amžiaus teologė, turi didelį lietuviškų knygų rinkinį Šveicarijoj. Til žės pastorius Endrikis Kalvaitis su 300 savo parapijonų, 1904 metais, įsikūrė Šveicarijoje, prie Schaffhausseno. Dar ir dabar ten yra tos kolonijos likučiai.

— **Marta Uscilaitė**, po apendicito operacijos, padarytos sanatorijoje Antartida, Buenos Aires mieste, jaučiasi labai gerai.

— **Rikardo Demendžiūno** vestuvių vakarienė, su panele **Alicia Ley**, įvyks SLA salione 28. 11. 64.

— **Pasaulinė moterų madų** paroda įvyks Mendozoje gruodžio 4 - 6 dd. Organizuoja tos provincijos Labdaros Sąjunga, pirmininkaujama ponios Giselda R. de Baquero Suarez. Dalyvauja Prancūzijos, Olandijos, Italijos, JAV ir svarbiausios Argentinos madų firmos, jų tarpe **B. V. Survilai.** Olga Frances parodoje vadovaus Teatro Colon baleto grupei.

TRUMPAI

— **Eva Samano de Lopez Mateos**, Meksikos prezidento žmona, Argentinos vyriausybės pakviesta, 15. 11. 64 atskrido į Buenos Aires trijų dienų konferencijoms su labdaros ir mokslo įstaigomis. Profesorė Mateos dalyvavo tarptautiniuose mitybos kongresuose Turkijoje, JAV ir Romoje. Apart daugybės diplomų ji apdovanota 22 aukso medaliais. Jos tėvas meksikietis, o motina Anglijos išeivių duktė.

— **Kiriaki Tsopei**, Miss Universo 1964, iš JAV atskrido į Buenos Aires pereitą savaitę. Ją sutiko graikų B - nės pirmininkas Aris Onasis ir tos šalies ambasados atstovas Antonio Gikas.

● **GAZO VIRTUVES** ir kalefonus pataisome per 24 valandas. E. Rodriguez, TE. 69 - 4338.

● **PARDUODAMAS NAMAS**, 2 departamentų, Lanus, labai geroj vietoj, prie Av. Pavon. Teirautis A. L. Balse. (Alb. Pl.)

Vilius Rasiūnas
Optikas-Techn.
Morone
AKINIAI - FOTO APARATAI
Savo Laboratorijoje priima:
Kasdien, iš anksto
susitarus telefonu:
Grito de Alcorta 376
(Frente Club Pomona, Moron)
TE. 629-Moron-(-6488
Casilla de Çoreo 42, Moron.

Genovaitė Paulauskaitė su savo vyru Roberto Lozzi dabartiniu metu šoka Panamoje. Jie su savo grupe apvažiavo 19 Amerikos respublikų. Du metus dirbo Teatro Chino scenoje Holywoode. Šių metų pabaigoj Genovaitė aplankys savo tėvus Petrą ir Sofiją Zeidaitę Paulauskus bei seserį Bronę Martinoni Buenos Aires mieste. Roberto rašo ir stato scenos veikalus. Žurnaluose, TV ir programose šokėja ir koreografė Genovaitė vadinasi savo lietuviška pavarde-Paulauskas. Argentinietiškas folklioras, baletas ir lengvo žanro muzikaliniai scenos veikalai Lozzi - Paulauskas trupės jau 20 metų statoma Pietų, Šiaurės ir Centralinės Amerikos teatruose.

JUOKAI

Rezultatai tie patys

— Kuomet po apsivedimo pareidavau iš darbo, šunytis lodavo, o žmona atnešdavo šliures. O dabar, kuomet sugrįžtu iš darbo man šliures atneša šunytis, o žmona aplojoja.

— Rezultatai tie patys, drauguži.

Ekonomiška žmona

— Mano žmona labai ekonomiška: Minint jos 40 metų amžiaus sukaktį, ji torte uždegė tik 26 žvakutes...

● **GINTARO KAROLIUS** noriu pirkti. Kas turėtų, prašom pasiūlyti ALBalso Redakcijos adresu.

Tintorería Continental
Pavieniai ir urmo darbai
J. J. Sartoris, sav.
C. M. Ramirez 1474;
TE. 922 - 0114
Skyrius:
c. Cosquin 5571, V. Lugano.

M. BALTAITYTĖ — FREY
Lietuvė Akušerė
Priima ligones ir duoda patarimus gimdyvėms visą dieną.
Chaco 2625—Valentin Alsina

MAR DEL PLATOJE
lietuvių pensionas
16 kambarių, 3 depart.
atviras žiemą ir vasarą
Savininkai: Kazimieras ir Elena Šalčiūnaitė Žaruoliai. Prieš pat pliažą: c. Catalina Da Protis (ex 38) 4182, Parque Constitucion (ex Luro), Mar del Plata. Patogumai šeimynoms.

ARONAS RESNIKAS
Laikrodininkas ir auksorius
Parduoda ir pertaiso laikrodžius ir brangenybes. Perdirba žiedus ir perka auksą.
Corrientes 5349 Buenos Aires

LIETUVIŲ KRAUTUVĖ
CASA "CAPICUA"
Parduoda loterijos bilietus, mokykloms reikmenis, žaislus,
PETRAS VAICEKONIS, sav,
Warnes 378 Villa Crespo

DRA. ANA ROSA MISKUNAIS
CHIRURGĖ — DANTISTĖ
Av. del Trabajo 2879; TE. 66 - 8145, nuo 16 valandos:
Pirmad., treč. ir penktad. Kitom dienos pagal susitarimą.
Republiquetas 2510, Dep. Pta Baja; TE. 70 - 6860. Priima:
antradieniais ir ketvirtadieniais, nuo 16 iki 21 val.
(Aukštuma Cabildo 3600) — Buenos Aires

Siuntiniai Lietuvon
IR Į VISO PASAULIO KRAŠTUS
EKSKURSIJOS ir LAIVAKORTĖS
ORO IR VANDENS KELIU.
PATOGUS IŠMOKĖJIMAS.
TAIPGI VARTOKITE MŪSŲ
NAUJĄ SISTEMĄ ENCOJET.
NEAPRIBOTA EKONOMIJĄ.
ĮTEIKIMAS BĖGYJE 15 DIENŲ
INFORMACIJAS TEIKIA:
TURISMO MUNDIAL
25 de Mayo 611 - 2° piso - Bs. Aires
T. E. 32-1861 - 2412 - 9917

Korespondentai rašo

ROSARIO MIESTE PAMINĖTAS KRIST. DONELAITIS

Rosario Lietuvių Bendruomenė (ne PLB), Rosario Lietuvių Šv. Kazimiero Parapijai padedant, lapkričio 14, 1964, surengė lietuvių literatūros pradininko, poeto Kristijono Donelaičio paminėjimą, Rosario lenkų Federiko Chopino (Šopeno) vardo draugijos naujame salione, g. Tupungato 670, Saladillo - Rosario.

Po trumpo B - nės pirm. Mato Klimo žodžio, įdomią programą išpildė, Antano Jasuičio - Viktoro Zagurskio liuksusiniu omnibusu atvežtas iš Buenos Aires, visas Argentinos Lietuvių Centro Tautinių šokių ir Dainų Ansamblis, O. OŽINSKIENĖS vadovaujamas ir ALC orkestras, ALC vicepirmininko VYT. BALČIŪNO vadovaujamas.

Skaitlingai susirinkusi publika, virš 200, kas Rosario lietuvių parengimuose dabartiniais laikais yra retenybė, po A L C orkestro sugroto atidarymo maršo, gerėjosi tautiniais šokiais — Kepurine, Kalveliu, Žiogeliais, Suktiniu, Kubilu, Vedaru, Lenciūgėliu, Malūnu ir šokiais su dainomis, kaip antai: Štai pavasaris atėjo, Mėnulis patekėjo — sukurtų O. Ožinskienės; Ramunių valsas — Luis Lemberio; Jureivių maršu, Prie Gintaro Kranto ir paties orkestro vedėjo Vyt. Balčiūno sukurtu valsu (jo žodžiai ir muzika) Palangos Vėjelis. Šokius akordeonu lydėjo ROLANDAS KATUNSKIS, o vaizdelius su soliste — A L C orkestras. Po programos vyko šokiai kuriuose jaunimas turėjo progos plačiau susipažinti.

Šešiuose muzikaliniuose vaizdeliuose žavėjo visus solistė ZUZANA VALATKAITĖ, kuriai dainuojant tiek solo, tiek su Ansambliu, moterys šluostėsi džiaugsmo ašaras ir ne vienas jaunuolis giliai atsiduso.

Užbaigiant programą, visas Ansamblis su soliste ir orkestru sudainavo O. Ožinskienės parašytą Atsisveikinimą su Rosario Lietuviais ir sugiedota Ilgiausių Metų!

Pertraukos metu, Argentinos Liet. Centro pirmininkas JURGIS ZIBERKA, kuris taipgi lydėjo šią ALC Ans. meno išvyką, pasakė lietuviškai labai nuoširdžią ir brolišką prakalbą, įteikdamas Rosario Liet. B - nės pirmininkui M. Klimui, su visų išvykos dalyvių parašais, mėnišką adresą - pergaminą.

Publika sveikino programos pildytojus ilgai užsitęsiusiomis katutėmis. Įdomesnių momentų nuotraukas padarė PRANAS OŽINSKAS. Programai sekmingai vadovavo LUIS LEMBERIS, paaiškindamas ispaniškai ir lietuviškai.

Be jau suminėtų, sykiu su Ansambliu vyko į Rosario ALCentro sekretorė Alda Petrauskaitė, inž. Jn. Gaidimauskas, E. Jankauskaitė, G. Balčiūnienė, V. Norkaitis su žmona, T. Valatkienė, M. Ūsonienė, M. Žiukienė, E. Butkienė, A. Arlauskaitė - Holyda, Petras Jelinskas, R. Narbutas. Savo automobiliu atvyko D. Mankutė, R. Šlapikaitė su savo sužadėtiniais ir sesute.

Prie parapijos ekskursiją sutiko klebonas kun. Dr. Kazys Černiauskas, parapijos ir B - nės veikėjai Rosariečiai lietuviai skubiai „išsidalino" ekskursantus apnakvydinti. Pasistiprinę, išvyko apžiūrėti miesto.

Sekmadienį dauguma susirinko į Šv. Kazimiero bažnyčią mišioms. Po mišių, parapijos sode, buvo patiekti skanūs asado pietūs. Pietų metu paaiškėjo, kad buvo minima Villa Elisa klebono pulk. kun. Antano Švedo 30 metų kunigystės sukaktis ir Jurgio Brizgio salezietiško gyvenimo ir sekmingo darbo, kaip spaustuvės vedėjo, 25 metų sukaktis, o taipgi Antano Jasuičio gimtadienis.

Įvairių tautybių atstovai jų tarpe ir ALCentro pirm. Jurgis Ziberka sudėjo gražiausius linkėjimus sukaktuvininkams ir išreiškė padėką Rosario lietuviams už taip gražaus sąskridžio surengimą ir malonų priėmimą ALCentro ekskursijos.

Prie parengimo matėme besidarbuojančius rosariečius veikėjus: Klimų šeimą, Pundytes, Tyčionytę su mamyte, R. Simanauskienę, Zauką, Rudį, Latvėną, Liutkevičius, ir visų svarbiausia, visose pareigose ANTANĄ ŠVARLĮ. Rep. I.

DIDINAMI DARBO DALINIAI PRIE JAV KARIUOMENĖS

Steigiami nauji darbo daliniai prie amerikiečių armijos Bad Kreuznache ir Mainze. Naujiems daliniams skubiai reikalingi: inžinieriai, sekretoriai, technikai, šoferiai, staliai, mūrininkai, elektrikai ir paprasti darbininkai. Tarnaujant yra galimybė mokytis įvairių amatų. Amžius nuo 18 iki 64 metų. Norintieji dirbti turi būti sveiki ir teismo nebausti. Pirmenybė teikiama buvusiems Labor Service daliniuose. **Aprūpinimas**: maistas, patalpos, rūbai ir alga pagal Labor Service atlyginimo lentelę.

Dėl įstojimo į naujus dalinius ir smulkesnių informacijų prašoma kreiptis raštu ar asmeniškai šiuo adresu:

Capt. J u o z a s Matulaitis, 65 MAINZ, Rheingauwall 1, Alemania.

Rep.

BERISSO NAUJIENOS

Jaunimas ir lietuvybė

Minint Nemuno 55 metų veiklos sukaktuves, Argentinos Lietuvių Centro Ansamblis, pildydamas programą, stačiai užburė Berisso lietuvių jaunimą, kuris, pagal galimybes, čia veikia mūsų scenoje. Mūsų jaunimas tame minėjime, 7. 11. 64, gražiai suvaidino komediją vietine kalba. Jaunimas norėtų turėti Ansamblį ir pasilavinti tautinių šokių ir dainos srity, tik labai gaila, kad neturime kas pamokytų. Jaunimas žada kreiptis į sostinės lietuviško meno vadovus, kad padarytų Ansamblio užuomazgą.

Eglutės klausimas

Berissietis A. L. Balse priekaištavo abiem Berisso lietuvių draugijom, kad nesurengė kalėdinės eglutės mažiesiems lietuviukams, tuomi pastūmėdami mūsų mažyčius pas lenkus ir kitus svetimtaučius, kurių draugijose buvo eglutės.

Kritikui patartume rengti eglutę Berisso lietuviukams. Kiek galėdami padėsime visi berissiečiai. Laukiame eglutės. Berisietė.

Berisso lietuviai ligoniai

Antanas Bražiūnas gydosi sanatorijoje Mosconi, Berisse.

Andrinavičius gydosi savo namuose, žmonos ir dukters priežiūroje.

Danielius Strolia, Anelės Aukštaitienės slaugomas, po operacijos, baigia sveikti savo namuose.

Albertas Aukštaitis, susižeidęs dešinę ranką, baigia sveikti.

Balys Valuntas, po peritonitis operacijos, padarytos ligoninėje de la Carne sveiksta.

A. M.

— **Osvaldas Bražiūnas**, aviatorius, pagyvenęs keletą metų Chicagoje ir ten buvęs Tautinių Šokių Ansamblio dalyviu, gruodžio mėnesį parskrenda į Berissą, aplankyti savo tėvus, brolį ir draugus.

NEMUNIEČIŲ PADĖKA

Širdingai dėkojame visų nemuniečių vardu Susivienijimui ir Argentinos Lietuvių Centrui už gražias dovanas atvežtas Nemunui, mūsų Draugijai 55 metų veiklos sukaktį minint.

Dėkojame gerb. Onai G. Ožinskienei ir Vytautui Balčiūnui už tokią žavėtiną ir puikią A. L. Centro ansambliečių pateiktą programą — muziką, dainas ir lietuviškus šokius. Ne vienai ir ne vienam žilagalviui iškrito džiaugsmo ašara, besigėrint mylima ir nepamirštama daina, muzika ir mūsų liaudiškais šokiais.

Didi garbė priklauso poniai O. Ožinskienei ir ponui Balčiūnui už tokį puikų jaunimo išmokinimą. Linkime daug sekmės ir prašome ateityje vėl aplankyti Nemuną. Tariame širdingai ačiū!

Nemuniečiai.

— **D - jos „Nemunas"** 55 metų veiklos minėjimo aprašymas tilps sekančiame ALB. numeryje.

Dievo Karalystė

Šioji puiki malda gali būti padalinta į dvi atsižymėjusias dalis: Pirma Dievo link, — Tai yra prašymai, kurie liečia Jo vardą, Karalystę ir Jo šventą Valią; antra, žmogaus link, tai yra prašymai, kurie liečia mūsų žemiškus ir dvasiškus reikalus mūsų gyvenimo kelionėje. Mes greičiau suprantame paskesniąją dalį, liečiančią mus pačius; pirmesnioji gi dalis, kuri liečia Dievą, paprastai yra klaidingai suprantama. Aaišku, kad šitoks Krikščionių didžiumos neišmanymas nėra joki įgimta slaptybė, bet yra tai toli nuo Kristaus tikrojo mokslo nutolusių apakinančių ir klaidinančių žmogiškų svajonių ir teologijos teorijų išdava. Paprastai daugelis mano, kad Karalystė, į kurią čia nurodoma, reiškia patį dangų, kurį galų gale gaus ištikimieji kaipo atlyginimą. Nors mes ir sutinkame, kad paveldėjimas dangaus yra Kristaus mokytinių tikslas, vienok mes norime atkreipti dėmesį į faktą, kad kuomet šitoje maldoje kalbama apie Dievo Karalystę, nenurodoma į dvasinę karalystę, nes būtų neprotinga manyti, kad šventųjų klasės gyvenimo vieta bus perkelta čia ant žemės. Pagalvojus protas priešinasi tokiai nuomonei.

Jei kaip mes buvome mokinti, dangus turi būti amžinoji teisiųjų gyvenimo vieta, pragaras gi neteisiųjų, kurios abidvi randasi labai toli nuo šios planetos, tai kam bereikia Krikščioniui melstis „Teateinie Tavo Karalystė" čia ant žemės, tikros vietos dėl abiejų klasių? Jei tasai įsitikinimas tikras, tai mes verčiau turėtume melstis: „Paimk mus į savo Karalystę" ir, susirgus, linksmai laukti mirties, kad kuogreičiausia galėtume įeiti į aukštybėse esančią garbę. Vienok mes turime prisipažinti, kad šita dangiškos laimės viltis negali panaikinti prigimto noro pasilikti čia ant žemės žmogiškuose kūnuose neatsižvelgiant į tai, kad esamame laike mūsų gerovė ir laimė yra toli nuo tobulybės. Tai yra normalus visų žmogiškų esybių stovis ir nereikia manyti, kad tai reiškia aukštesniųjų dalykų paniekinimą. Tai parodo, kad žmogaus įgimti troškimai yra tie patys, kuriuos įdiegė jame jo Sutvertojas ir jie reiškia ne ką kita, kaip norą laimėti amžinąjį gyvenimą ant žemės — laimingą gyvenimą, liuosą nuo skausmų, ligų, liūdesio, rūpesnių ir apsivylimų. Ir pagaliau Dievas patvarkys taip, kad Jo laikui atėjus visi šitie troškimai turės įvykti. (Bus daugiau)

Kas domisi Tiesa, reikalaukite Knygų Katalogą. Neturtingiems siunčiam veltui, mažas knygutes ir Traktatus. Pareikalavimus siųskite šiuo adresu. L. B. S. A. 212 E. 3rd, St Spring Valley. ILL U. S. A. (61362)

● **PARDUODU SKLYPĄ**, 900 kv. m., Villa del Dique, gatvė Santa Rosa ir Chumpaqui. Yra elektra ir tekantis vanduo. Kaina $ 50.000. Teirautis pas savininką M ėskūną: TE. 66 - 8145.

José Hernández poema
MARTYNAS FIERRO,
versta lietuvių kalbon
Antano Vilučio,
82 puslapiai su žodynėliu.
Šį Argentinos klasiko kūrinį galima gauti A. L. Balso Leidykloje. Kaina 150 pezų (užsienin 1 doleris). Užsakymus su perlaidomis adresuoti:
A. L. BALSAS,
J. L. Suarez 5684 (Sucursal 39), Buenos Aires — Rep. Argentina.

WOLF ARENDAR & HIJO
Maximo Paz 1099 — Lanus
TE. 241-0673
Medžiaga statyboms. Dažai ir metalo išdirbiniai namams.
SANITARINIAI ĮRENGIMAI
Visi elektros reikmenys.—
Dažai, metalai, skarda.—

RESIDENCIAL
"Villa Cruz"
19 Nr. 854
Miramar, F. N. G. R.
Vieton pilno pensiono Graibų ir Bandžių "Villa Cruz" išnuomuoja departamentus ir kambarius be maisto, tik su kava. Vasarojimui šiame puikiame pajūry, prašoma susirašyti laiškais.

SENIAUSIAS LIETUVIŲ PENSIJONAS MAR DEL PLATOJE —
c. Córdoba 3330 —
Telefonas: 3 — 1455
V. ir O. Matulionytė
JANUŠKEVIČIAI
savininkai
Asmeniška šeimininkų priežiūra Veikia visuomet.

S. L. Arg. Veikimas

SUSIVIENIJIMIEČIAI EINA SU GYVENIMU

Susivienijimas keičia įstatus, kad pakelti mėnesinį nario mokestį, kaip tai seniai yra padariusios kitų tautų savišalpinės draugijos.

Vėlionies G. Šimkūno ir kitų SLA veteranų pastangomis nupirktoji dabartinė SLA nuosavybė, San Martin 3175, Lanus Oeste, apart padidintų rūmų, turi kelis žemės sklypus kitoj gatvės pusėje. Yra nuomonių, kad ten reikia įkurti senelių prieglaudą ar leisti pensininkams pasistatyti namelius, kurie savo sutaupomis prisidėtų prie SLA augimo.

Narys.

— **Pullmanai** į bendrą lietuvių pikniką, įvykstantį parke Pereyra - Iraola 6. 12. 64 išeina nuo draugijų patalpų, saulei patekėjus (bilietus įsigyjant iš anksto). O SLA autobusai išeina. Pirmas iš Dzūkijos (Brazil ir Peru, Avellaneda); antras nuo Viamonte ir Rivadavia, Valentin Alsina; trečias nuo SLA patalpų, Lanus Oeste.

— **Talkininkams**, veltui dirbusiems 25. 10. 64, grąžinant SLA nuosavybę: K. Vekeliui, K. Leišiui, K. Balčiūnui, J. Treinauskui, A. Mažeikai ir pirmininkui inž. P. Aleškevičiui, bei savo daržo kopūstais pavaišinusiai talkininkus poniai Julei Vekelienei, dėkoja — SLA. C. Valdyba.

— **SLA CV ir Skyrių Valdybų** posėdis įvyks 28. 11. 64, 17 v.

— **SLA** salėje dirbęs Kaz. Balčiūnas, susižeidęs, patalpintas ligoninėn Ramos Mejia, s. 6, lova 37.

— **Karolis Jankūnas**, buvęs S LA 6 sk. sekr. Kordoboje, kaipo Fiat knygvedis, lankydamasis sostinėje, 11. 11. 64, atvežė Susivienijimui medinį meninės skulptūros spalvotą Vytį. Valdyba svečią pagerbė vaišėmis.

— **SLA 6 skyriaus** Kordoboje 20 metų veiklos minėjimas 5. 9. 64 davė gryno pelno $ 10.000. C. Valdyba įteikė skyriui atmintinį bronzinį įrašą.

— **Susivienijimiečiai** G. Pacai, A. Plesterninkai, P. Baltakys, A. Šliukas, Vitas ir Eugenijus Levanavičiai, pirm. inž. P. Aleškevičius 12. 10. 64 medžiojo Veronikos apylinkėje, o žvejojo upėse Salada ir Samborombon. Ta proga Karolis Žvinakevičius persikėlė per La Platą iki Montevideo.

— **SLA 2 Skyriaus pietūs**, minint šio skyriaus 28 metų veiklos sukaktį, įvyks sekmadienį, Lapkričio - Noviembre 22, 12 val. Dr. V. Kudirkos vardo salione. Vyrams $ 230; moterims $ 200. Visi dalyvaukime didžiausio SLA Skyriaus minėjime!

— **Susivienijimo** Istorijoje minima apie 1.000 pavardžių. Knyga gaunama SLA raštinėje. Kaina $ 150.

Nauji Kapai

SPROGIMO PASEKMĖJE MIRĖ JURGIS GRIMALAUSKAS

Jurgis Grimalauskas, 60 metų amžiaus, mirė spalio 30, 1964. Gyveno Tukumane. Jo sūnus dabar atlieka karinės tarnybos prievolę. Dukters vyras, chemijos inžinierius, turėjo didelę laboratoriją, kurioje įvykus sprogimui spalio 12, Jurgis Grimalauskas tapo taip sunkiai sužeistas, kad buvo atgabentas į Buenos Aires ligoninę de Quemados, perkeltas į Argerich ir vėl grąžintas į apdegusių institutą, kur baisiose kančiose mirė. Palaidojimui nugabentas į Tukumaną. (Nugabenimas kainavo $ 30.000).

Vėlionies žmona taipgi sužeista to sprogimo pasekmėje dar tebegydoma Tukumano ligoninėje.

P. S.

MIRĖ VYTAUTAS ŠAKALYS

Vos 41 m. amžiaus sulaukęs, 27. 10. 64 Avellanedoje mirė Vytautas Šakalys (Sakalis) ir sekančią dieną palaidotas Sarandi kapuose.

Biržietis, Kirdonių kaimo, mažas būdamas sykiu su savo tėvais atvyko Argentinon. Baigęs mokyklą dirbo General Electric bendrovėje, kur tapo sužeistas ir nuo to mirė.

Didžiausiame nuliūdime liko tėvai Povilas ir Emilija Glemžaitė Šakaliai, broliai Romualdas, Petras, Povilas ir sesuo Dora su savo šeimomis.

Nuliudęs Draugas.

MIRĖ P. M. BEDIKONIENĖ

Paulina Markevičiūtė Bedikonienė, 56 m. amžiaus, virš 4 mėnesių išbuvusi ligoninėje, mirė lapkričio 6, 1964, ir sekančią dieną tapo gražiai palaidota kapinyne Flores.

Vėlionė buvo pavyzdinga motina ir žmona. Villa Soldati liko liūdintis vyras Romas Bedikonis ir vienturtė duktė Juana, dirbanti kaipo administracijos sekretorė metalurgijos fabrike Baskonia. Šeima, fabrikas ir vėlionės draugai papuošė kapą gyvų gėlių vainikais, skaitlingai dalyvaudami laidotuvėse.

Vėlionė buvo gimusi Andreikiškių vienkiemyje, Šešuolių vals čiuje, Ukmergės apskrityje, kur liko du broliai ir sesuo su savo šeimomis. P. B.

a † a P. M. BEDIKONIENĖ, palaidota kapuose Flores 7. 11. 1964.

ALFONSAS SVINČIAUSKAS RASTAS NUŽUDYTAS

Buenos Aires dienraštis Cronica 5. 11. 64 laidoje rašo, kad tuščiame sklype tarpe gatvių Irigoyen ir Pedro Lozano atrastas lietuvio Alfonso Svinčiausko lavonas. Iš sykiu rasto asmens dokumento matyti, kad vėlionis buvo gimęs Lietuvoje rugsėjo 21, 1911.

Tai jau kelintas atsitikimas, kad atsiskyrusis nuo lietuvių tautietis žūsta tragiška ir paslaptinga mirtimi. Policija nori išaiškinti ar jis paliko kokią nejudomą nuosavybę ir giminių Argentinoje. K. L.

† **JONAS MOCKAITIS**, tauragiškis, kelis metus sirgęs pensininkas, mirė Berisse pereitą spalio mėn. Urugvajuje liko buvusi žmona.

† **MARIJA SLEŽEVIČIŪTĖ MACKEVIČIENĖ**, Varpininkų Filisterių pirmininko prof. Mečio Mackevičiaus žmona, nelaimės pasekmėje mirė Chicagoje 10. 10. 64. Liko liūdintis vyras, dukros ir vėlionę įsūnijusi Daktarė Doma Sleževičienė.

† **JUOZAS LAUKŠAS**, kelmiškis, 47 m. amžiaus, mirė Rio de Janeiro mieste, Brazilijoje, 18. 9. 64. Liko žmona Antosė, duktė Ana - Maria ir sūnūs Romas ir Robertas.

† **MYKOLAS VAIDOTAS** mirė Brazilijoje 22. 9. 64. Liko žmona ir sūnus Alfonsas su savo šeima.

† **ADELĖ AZARAVIČIENĖ**, alytiškė, 57 m. amžiaus, mirė Brazilijoje 21. 9. 64. Liko vyras Juozas ir dvi dukterys: Ona Stoevienė ir Domininka Kavaliūnienė su savo šeimomis.

† **JUOZAS SKORUPSKIS**, žiež marietis, 60 m. amžiaus, uolus spaudos platintojas, mirė Brazilijoje 16. 8. 64. Prieš kelis metus ten pat mirė jo žmona. M. L.

† **TEODORAS ČYŽAS**, Knygų Rūmų direktoriaus pavaduotojas mokslo reikalams, mirė Vilniuje pereito spalio pabaigoj.

† **VINCAS RIMAVIČIUS** mirė Kanadoje. Liko brolis Jonas ir sesuo Ona Verbylienė su savo šeima.

† **ONA JAKŠTIENĖ**, 64 metų amžiaus, mirė JAV 30 .10. 64. Liko vyras Pranas.

† **SKULPTORIUS JUOZAS MIKĖNAS**, profesorius, Pergalės paminklo Karaliaučiuje autorius, 1947 metų Stalino premijos laimėtojas, mokęsis Paryžiuje kaipo Nepriklausomos Lietuvos stipendininkas, rokiškėnas, 63 m. amžiaus, staigiai mirė Vilniuje spalio 23, 1964. Palaidotas Vilniaus Karių kapuose. Šalia Pundžiaus, Kašubos ir Aleksandravičiaus, Mikėnas buvo vienas stipriausių skulptorių.

† **JUOZAS STANIŠKIS**, 80 metų, nevedęs, mirė Shenandoah, Pa., J A V mirė 18. 9. 64. Liko brolis Jonas su savo šeima, nes broliai Antanas ir Viktoras (jaunesnieji), mirė kiek anksčiau. Jų vėlionės sesers, Bernotienės, sūnus yra Buenos Aires policijos aukštas pareigūnas.

— **Mišios** už a. a. Jurgį Starkų, jo mirties 7 metų sukakties proga, įvyks Avellanedos Aušros Vartų bažnyčioje 28. 11. 64, 9 val. Gimines ir draugus kviečia dalyvauti našlė Konstancija Starkuvienė ir duktė Bruna su vyru Jonu Saprigonu.

— **Už poetą Antaną Vilutį** gedulingas mišias Aušros Vartų bažnyčioje, 9. 11. 64, atnašavo kun. Jz. Margis, po mišių pasakydamas pritaikytą reikšmingą žodį. Dalyvavo žmona Vanda Račkaitė Vilutienė ir sūnus Ramutis, kurie užpirko šias iškilmingas mišias ir vienas - kitas a. a. poetą Antaną Vilutį pažinojusis tautietis. Draugai ir buvę A. Vilučio bendradarbiai turėtų išleisti jo raštus.

— **Ona Žvirblytė Saprigonienė** savo vyro Kazimiero Saprigono mirties 1 meto sukakties proga, 6. 11. 64, po mišių Aušros Vartų bažnyčioje, sykiu su savo sūnum Jonu ir marčia Bruna Starkute, dalyvius pakvietė pietums P. U. Sakalauskų restoranan. Dalyvavo: A. Sabalys, Jz. Urbanavičius su dukra M. Grunaviene ir su anūku Albertu Grunavu, farmakologijos studentu, Jn. Žvirblis su žmona Kazimiera ir dukra S. Vaicekėniene, Petras ir Marcelė Laukaičiai, Veronika Sabalis, Br. Galvonas, F. Vingelis su dukra Nelida, S. Doškus, F. Antanėlis, E. Demendžiūnienė, P. Marcinkevičienė, M. Sadauskienė, D. Paruliene su sūnum Carlos - Horacio, Marija Ambrutienė su sūnum Juancito, A. ir A. Baronai, M. Linartienė, K. Einoris, Ana Bickus, K. D. Simanavičiai, E. Dultis, A. Rūkas, Ona Kamaitienė, Konst. Kučinskienė, ALB. red. K. Norkus, P. U. Sakalauskai ir kiti vėlionies šeimos draugai.

P. B.

EVANGELIJOS TIESOS

DVIEJŲ MIESTŲ ISTORIJA

„Įkurkime miestą, ir bokštą, kurio viršūnė siektų dangų, ir pasidarykime sau garbę". (1 - ma Mozės, 11:4)

Koks didelis ir galingas lenktyniavimas šios ėpokos žmonių tarpe! Kiekvienas stengiasi kaip labiausia praplėsti savo kariškas jėgas, savo išradimų pažangumą, nuklearinių jėgų paveldėjimo progresą užvaldyme Erdvės... stengiasi pasidaryti sau garbę.

Tačiau, kaip atsitiko Babelės bokšto statytojams, taip vėl atsitiks ir dabar: „Tas, kuris gyvena danguose, juokiasi, Viešpats tyčiojasi iš jų". (Dovydo psalmas, 4:2)

Iš patyrimo kiekvienas galime žinoti kad pasaulyje nieko nėra amžino; ką žmogus daro, niekas neišlieka, ir viršūnės, ant kurios jis nori užkopti, negalės užvaldyti.

Bet vėl skaitome priešingai: **„Aš, Jonas, regėjau šventąjį miestą, naują Jeruzalę, nusileidžiančią iš dangaus nuo Dievo".** (Apreiškimas, 21:2)

Miestas, kuris yra amžinas — naujoji Jeruzalė, nusileis iš Dangaus, nuo Dievo; miestas priruoštas tiems, kurie ne sau ieško garbės, bet savo Dievui, Gyvajam Dievui; kurie yra paveldėję Dangišką pilietybę, kurie yra apturėję gyvenimą naują, amžiną iš savo Išganytojo, kurie yra tapę nau jais sutvėrimais Jame.

Evangelia skelbiama lietuvių kalboje kiekvieną sekmadienį 16 val., Asunción № 41, Villa Sastre, Temperley (alt. Pasco 1900)

VISI LABAI MALONIAI KVIEČIAMI ATSILANKYTI

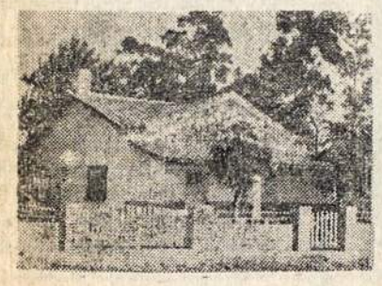

MAR DEL PLATOJE
patogu vasaroti pas
ANTANĄ BUNDINĮ
c. 186, Nr. 1750 —
Bosque Grande, atras del Sanatorio Serenil.
Informacijoms:
Canning 1706; TE. 72-4020
Išnuomojami kambariai vasarą ir žiemą.

Dievo Karalystė

Šioji puiki malda gali būti padalinta į dvi atsižymėjusias dalis: Pirma Dievo link, — Tai yra prašymai, kurie liečia Jo vardą, Karalystę ir Jo šventą Valią; antra, žmogaus link, tai yra prašymai, kurie liečia mūsų žemiškus ir dvasiškus reikalus mūsų gyvenimo kelionėje. Mes greičiau suprantame paskesniąją dalį, liečiančią mus pačius; pirmesnioji gi dalis, kuri liečia Dievą, paprastai yra klaidingai suprantama. Aaišku, kad šitoks Krikščionių didžiumos neišmanymas nėra joki įgimta slaptybė, bet yra tai toli nuo Kristaus tikrojo mokslo nutolusių apakinančių ir klaidinančių žmogiškų svajonių ir teologijos teorijų išdava. Paprastai daugelis mano, kad Karalystė, į kurią čia nurodoma, reiškia patį dangų, kurį galų gale gaus ištikimieji kaipo atlyginimą. Nors mes ir sutinkame, kad paveldėjimas dangaus yra Kristaus mokytinių tikslas, vienok mes norime atkreipti dėmesį į faktą, kad kuomet šitoje maldoje kalbama apie Dievo Karalystę, nenurodoma į dvasinę karalystę, nes būtų neprotinga manyti, kad šventųjų klasės gyvenimo vieta bus perkelta čia ant žemės. Pagalvojus protas priešinasi tokiai nuomonei.

Jei kaip mes buvome mokinti, dangus turi būti amžinoji teisiųjų gyvenimo vieta, pragaras gi neteisiųjų, kurios abidvi randasi labai toli nuo šios planetos, tai kam bereikia Krikščioniui melstis „Teateinie Tavo Karalystė" čia ant žemės, tikros vietos dėl abiejų klasių? Jei tasai įsitikinimas tikras, tai mes verčiau turėtume melstis: „Paimk mus į savo Karalystę" ir, susirgus, linksmai laukti mirties, kad kuogreičiausia galėtume įeiti į aukštybėse esančią garbę. Vienok mes turime prisipažinti, kad šita dangiškos laimės viltis negali panaikinti prigimto noro pasilikti čia ant žemės žmogiškuose kūnuose neatsižvelgiant į tai, kad esamame laike mūsų gerovė ir laimė yra toli nuo tobulybės. Tai yra normalus visų žmogiškų esybių stovis ir nereikia manyti, kad tai reiškia aukštesniųjų dalykų paniekinimą. Tai parodo, kad žmogaus įgimti troškimai yra tie patys, kuriuos įdiegė jame jo Sutvertojas ir jie reiškia ne ką kita, kaip norą laimėti amžinąjį gyvenimą ant žemės — laimingą gyvenimą, liuosą nuo skausmų, ligų, liūdesio, rūpesnių ir apsivylimų. Ir pagaliau Dievas patvarkys taip, kad Jo laikui atėjus visi šitie troškimai turės įvykti. (Bus daugiau)

Kas domisi Tiesa, reikalaukite Knygų Katalogą. Neturtingiems siunčiam veltui, mažas knygutes ir Traktatus. Pareikalavimus siųskite šiuo adresu. L. B. S. A. 212 E. 3rd, St Spring Valley. ILL U. S. A. (61362)

Lietuvių Gyvenimo naujienos

Darbo valandos A. L. Balso Leidykloje J. L. Suarez 5684, Villa Lugano, Buenos Aires nuo 9 iki 18 val nuo pirmadienio iki penktad. imtinai: TE. 60-3153.

SLA 2 SKYRIAUS 28 METŲ
veiklos sukaktį minint
Lapkričio - Noviembre 22 d.
lygiai 12 valandą,
SLA Dr. V. Kudirkos salėje,
Av. San Martin 3175, Lanus O.
BUS IŠKILMINGI PIETŪS

Vyrams $ 230; moterims $ 200; mažamečiams vaikams veltui. Visi nusipirkit bilietus iš anksto. Vyresnieji ir jaunimas ruošiasi įrodyti, kad didžiausias SLA Skyrius moka patenkinti visų skonius. Maloniai kviečia —

SLA 2 Skyriaus V - ba.

Šeštadienį, Lapkričio - Nov. 28 d., nuo 22 val. Argentinos Lietuvių Verslininkų ir Pramoninkų **VAKARIENĖ**. Šios vakarienės pelnas yra skiriamas ALC draugijos Rūmų statybos tęsimui.

Tradicinė Argentinos Lietuvių Prekybininkų ir Pramoninkų
VAKARIENĖ
su įdomia menine programa įvyks 1964 m. Lapkričio - Nov. 28 dieną, Lietuvių Centro patalpose. Pradžia 22 val. Po vakarienės šokiai prie geros muzikos.

Vakaro pelnas skiriamas Lietuvių Centro naudai.

Dalyvavimas su pakvietimais, kurie gaunami per sekančius asmenis:
P. J. Čikštas, TE. 67-5663;
P. B. Eidukonis, TE. 22-5461;
P. A. Geigas T.E. 208 - 3197
P. K. Kaminskas, TE. 59-1918;
P. J. Sudnius TE. 621 - 0821
P. A. Mičiūdas TE. 60 - 0298
P. J. Mičiūdas TE. 60 - 1765
P. B. Survila, TE. 31-8446;
P. J. Ziberka TE. 921 - 2439
P. J. Bačkis

VISI VAŽIUOJAME Į PIKNIKĄ

A. L. Centro, Susivienijimo ir Nemuno tradicinė gegužinė parke Pereyra - Iraola įvyks sekmadienį, gruodžio - diciembre 6, 1964, nuo pat ryto, įprastoje vietoje. Šiais metais priklauso administruoti A. L. Centrui.

Tradiciniame Argentinos lietuvių piknike, kaip ir kitais metais, bus šokių, žaidimų ir įvairumų. (Nukėlimas padarytas dėl to, kad nepakenkti SLA parengimui).

Nuo A. L. Centro patalpų išeis bent trys Pullmanai.

Norinti važiuoti bendrais piknikautojų Pullmanais, įsirašykite minėtose draugijose.

— **Mindaugo** vardo draugija iš Berisso prisidėjo prie bendro ALC, SLA ir Nemuno pikniko, įvykstančio Pereira - Iraola parke 6. 12. 64.

— **Sūraus** vandens maudynių „Lietuva" saliono atidarymas įvyks 6. 12. 64 nuo pat ryto. Bus pietūs visiems, o taipgi pavakariai, kas panorės.

— **ALOS Tarybos** atstovų susirinkimas įvyks SLA Dr. V. Kudirkos vardo salėje penktadienį, gruodio 4, 1964, 20 val. Dienotvarkėje ALOST įstatų pasirašymas, III PAL Kongreso reikalai ir kiti visą koloniją liečianti klausimai. Visų narių dalyvavimas būtinas.

RICARDO FREDES,
Av. Caseros 3898, Buenos Aires, parduoda naują mezgimo mašiną: Riter - 0006; 1 / 60, su el. mot., carro ir visais įrengimais už $ 200.000. Dev. **Saycon.** Matyti darbo valandomis nuo pirmadienio iki penktadienio. TE. 923 - 3491.

Servicio Mecánico

Atnaujina kalefoną ir gazo virtuves per 24 valandas. Ved. **E. Rodriguez,** buv. mekaniško skyriaus viršininkas firmos **HURI.** Informacijos telefonu: **T. E. 69 - 4338**

Lietuvių Centro Žinios

Buvo kulturingas parengimas gydytojus Ginterytę-Montorfano į Šiaurinę Ameriką išlydint

Argentinos Lietuvių Centro gydytoja Drė Danutė Ginterytė ir jos vyras Dr. C. A. A. Montorfano laivu Rio Aguapey 4. 12. 64 iš Buenos Aires išplaukia į JAV. Ta proga ALC. veikėjų O. P. Ožinskų, E. L. Ryselių ir kitų ALC gydytojos draugų iniciatyva, ALCentro Valdybai pritariant, 8. 11. 64 ALC salėje įvyko išleistuvinės vaišės, kuriose dalyvavo apie 100 asmenų.

Malonaus pobuvio proga pirmiausia žodį tarė ALB. leid. Pranas Ožinskas, paaiškindamas parengimo reikšmę. ALC. pirm. Jurgis Ziberka pasakė ilgesnę kalbą, aukštai įvertindamas atsakomingą gydytojo profesiją. Svečių paprašyti trumpai kalbėjo Dr. C. A. A. Montorfano ir Daktarė Danutė. St. Jackevičius, naujakurys, kaip ir Drė Danutė, dalyvavęs su visa šeima, savo lietuviškame žodyje palietė tremties gyvenimo verpetus ir nelengvus karo audrų išblaškytų mūsų žmonių kelius link skaistesnių gyvenimo viršūnių. ALB. red. K. Norkus ir Campomar aukštas pareigūnas Roberto Aprea pabrėžė išvykstančių gydytojų profesinius gabumus, kurie už mokslinius darbus ir nuopelnus yra apdovanoti aukso medaliais.

Po sočių užkandžių, arbatėlės ir gero vyno, svečiai buvo vaišinami trijų Onų — Bražionienės, Ožinskienės ir Ryselienės — bei Elzbietos Gronskienės padovanotais skanestais.

Šiame kultūringame pobuvyje maloniai pasigėrėjome A. L. Balso leidėjo Prano Ožinsko parodytais spalvotais filmais iš Argentinos lietuvių gyvenimo ir spalvotais filmais iš JAV, gamtos ir miestų vaizdais. Matėme Dysnelandia, Maryland, Niagara Falls. Visiems labai patiko išlavintų ruonių (focas) bei apmokytų delfinų šposai, kaip lygiai vaizdai iš Canion del Colorado arba milžiniškų sekvojos pušų miškai su jame išmėtytais mediniais nameliais ir moderniškais vasarnamiais ant ratų, kurjuose ir jaunavedžiams teko pagyventi bekeliaujant po JAV. Šiuos filmus maloniai paskolino Elsa Kairytė ir jos vyras Jorge Casaburi, parsivežę iš JAV po savo poros mėnesių povestuvinės kelionės. Rodant filmus, paaiškinimus davė ponia Elsa.

Pobuvyje dalyvavusieji vietiniai intelektualai gėrėjosi lietuvių kultūringumu. Buvo Daktaro tėvai Josė M. Montorfano — aukštas Shell pareigūnas — ir motina Elvira Mangona de Montorfano; Daktarės Danutės motina Ona, tėvinas Aloizas Apanavičius ir du broliai su jaunimu, A. O. Kairių ir Casaburi šeimos, Antanas ir Vytautas Misiūnai su šeimomis; Alda Petrauskaitė, Adela K. Misiūnienė ir Birutė P. Daratėnienė — talkinusios parengime, J. M. Zavickai su dukra Nelida, B. Kulioniai, E. L. ir J. O. Ryseliai, J. Bražionių šeima, P. Zvirzdinienė su sūnum, Kl. Preikša su šeima. ALC. sekr. A. Gronskis, J. ir V. Švenčioniai, inž. J. Gaidimauskas, svečiai iš Urugvajaus Ant. Zupka ir Vyt. Dorelis su pp. V. Deveikiais, (pas kuriuos viešėjo), Petras Gaidys su žmona, St. Šulnis, G. Tyras, J. Rudaičiai, kun. A. Steigvila, stud. A. Povilaitis, R. Butkai, A. Kušliai, J. Gradeckai, J. Laučius, R. Narbutas, St. Lipinskas, L. Viskatis, A. Vyturys, O. S. Matusevičienė, S. Rutkai ir kiti.

Foto nuotraukomis Pr. Ožinskas įamžino šį ne eilinį pobuvį. Mums čia liekantiems tai bus malonus prisiminimas, o buvusi A. L. Centro gydytoja ir paskaitininkė su savo vyru, kalbant apie Argentinos lietuvius, galės visus ir visur akyvaizdžiai supažindinti su A. L. Centre vykstančią kultūringą veiklą.

Tiesa, šiandien vien geresnį filmą pamatyti reikia mokėti tiek, kiek pobūvio dalyviai mokėjo ($ 150). Vyresnieji ta pačia proga skaniai pasivaišino, o mažieji dalyviai turėjo tikrą šventę nieko nemokėdami.

Visa tai turint omenyje, tenka atiduoti didelis kreditas pasidarbavusiems: Garbės nariui Jn. Gradeckui, J. Ryseliui, Pr. Viteikiui, A. Vyturiui, K. Žiuliui, R. Narbutui, A. Kušliui, Jn. Laučiui ir kitiems, tuo labiau, kad šis parengimas A. L. Centrui davė virš $ 3.000 gryno pelno, be bufeto. **N. G.**

TRYS ESTŲ KOLONIJOS PARENGIMAI

Minėdama savo 40 metų veiklos sukaktį **„Estonia"** kviečia lietuvių koloniją dalyvauti koncerte ir šokiuose, kurie įvyks tos draugijos patalpose, Boedo 737, Buenos Aires, lapkričio 28, 1964, 20 val. Programai vadovauja **Alma Jodard.**

Estų baleto akademijos „Tamara Beck" 100 mokinių koncertas, Olgai Vinci vadovaujant programa, įvyks gruodžio 5, 1964, 15 val. Teatre **El Nacional,** Corrientes 960, Buenos Aires. Įžanga $ 100.

„Estonia" draugija, 40 m. sukakties proga, rengia **pikniką** savoje nuosavybėje Tigrės salyne (Rio San Antonio, Tigre, Delta), 6. 12. 64. Laiveliai iš Tigrės į vasarvietę „Estonia" išeina 7:30, 8, 8:30 ir 10:455 val.

Visi pabaltiečiai maloniai kviečiami dalyvauti.

„Estonia" Draugijos V-ba.

— **„Rambyno"** vermuto vakaras su įdomia programa įvyks Avellanedos Lietuvių Parapijos salėje, Brasil 835, 21. 11. 64, 21 val. Visas pelnas skiriamas rambyniečių kelionei į III PAL Kongresą, įvykstantį 18 - 21 vasario, 1965, Brazilijos lietuvių sostinėje, Sao Paulo. Visi maloniai kviečiami dalyvauti.

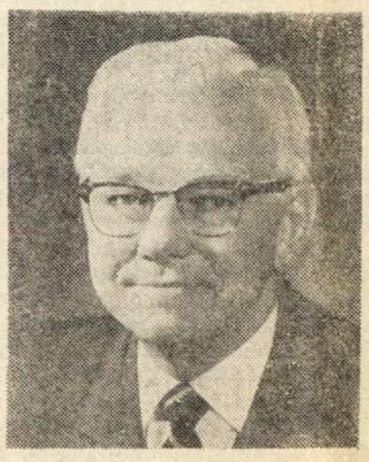

VLADAS RASČIAUSKAS, Wide World Turizmo Bendrovės pirmininkas iš Chicagos, sykiu su mumis sutikęs Naujuosius Metus Argentinos Lietuvių Centre, iš naujos savo kelionės aplink pasaulį prisiuntė linkėjimus Argentinos Lietuvių Balsui. Savo atvirutėje, rašytoje iš Tokio 7. 11. 64 rašo, kad Japonija yra žavėtina šalis. Provincijose nameliai panašūs į būdas. Visur matė rikšų, bet geišų dar nesutiko.

— **Alfonsas ir Elba Stonytė** žvigiai nusipirko automobilį ir stato patalpas šepečių fabrikui sykiu su to darbo specialistu Antanu Lukaševičium, Lanus Oeste.

— **Antanas Jurgelaitis** stato antrą aukštą savo namams Alsinoje. Jis turi baldų dirbtuvę. Lietuvon išvykęs jo brolis Klemensas gyvena Vilniuje ir rašo, kad „gyvena gerai", o jo sūnus net TV nusipirko.

Productos Gustamas Rebozado La Rosa

QUESO RAYADO
MAYONESA
MOSTAZA

Ventas mayoristas y repartidores
L. N. ALEM 2270
MUNRO
T. E. 740 - 0508

LATVIŲ SĄJUNGA PAMINĖJO TAUTOS NEPRIKLAUSOMYBĘ

Lapkričio 18, 1918 metais paskelbtą Latvijos Nepriklausomybę Argentinos Latvių Sąjunga savo patalpose, Boedo 737, Buenos Aires, paminėjo šeštadienį, 14. 11. 64. Minėjimo programai vadovavo A. Strelčūns. Argentinos ir Latvijos Himnus plokštelėmis su estereofonine muzika pateikė p. Zemitis.

Kalbas pasakė Sąjungos pirmininkas p. Žanis Stanga ir brolių tautos menininkas A. Bulis. ALB. red. K. Norkus, vienintėlis ne latvis dalyvavęs šiame minėjime, pasveikino brolių tautos veikėjus, neleidžiančius užgesti nepriklausomybės vilties aukūrui.

Ponios A. Strelčūns ir Blūzmanis gražiai padeklamavo latvių poetų kurinius. Deklamuotojos gavo gėlių. Lilija Laždinš, Astra Bergs, Lagspergs ir kiti Sąjungos Valdybos nariai pavaišino minėjimo dalyvius, kurių buvo arti šimto. (Viso Argentinoje gyvena apie 1.000 latvių). **N. G.**

— **Vytautas Čėsna** su žmona Marija ir Argentinoje gimusia dukra Adele gruodžio 1 atsiima vizas iš JAV konsulato ir tą patį mėnesį skrenda Chicagon. Kvietimą padarė anksčiau išvykę jų draugai Mežinskai.

— **Julius Kuginis,** išėjęs į pensiją, apsigyveno Villa Rumipal. Vis daugiau pensininkų apsigyvena toje gražioje Kordobos provincijos vietovėje.

— **Jonas Schultis** diriguoja Bs. Aires universiteto naturalių mokslų fakulteto chorui. Beveik visi fakultetai turi savo chorus.

— **Pijus Gudelevičius,** Laiko administratorius, po 4 mėnesių kelionės po Pietų ir Šiaurės Ameriką bei Kanadą, 16. 11. 64 laivu Mormaccape grįžo Avellanedon.

— **Rubin Levin,** vilnietis prekybininkas, nuo gatvės Boedo y San Juan, dabartiniu laiku vieši pas savo gimines Vilniuje.

— **Kazimieras Mankevičius** padidino savo maisto krautuvę, Lanus Oeste.

— **Julius Petronis,** apsinuodinęs žuvimi Bokos restorane, buvo sunkiai susirgęs. Šaukė porą gydytojų. Buvo ištinę viduriai. Dėka greitos medicinos pagelbos ir jo žmonos Veronikos, kuri yra gailestingoji seselė, skubios intervencijos, ligonis baigia sveikti.

— **Viktoras Černiauskas,** paskutinį metą studijuojantis mediciną Buenos Aires universitete, atlikdamas praktinius darbus ligoninėje Josė Penna, gavo aukščiausius pažymėjimus iš visų jaunų gydytojų (visi 10).

— **Ignas Katunskis,** 9. 11. 64, gavo telefoną savo namams: TE. 28 - 0763.

— **Leonas Jukna,** išdirbęs Duperial fabrike 25 metus, gavo aukso laikrodį. Ta proga pagerbti ir kiti personalo nariai, išdirbę ketvirtadalį šimtmečio. Pagerbimo vaišės įvyko Quilmes 27. 10. 64.

— **Arnaldas Vežbickas,** garbingai atsitarnavęs Argentinos kariuomenėje, grįžo su jaunesnio leitenanto laipsniu.

LEONAS AIDUKAS PARDUODA AUTOMOBILIUS

Kas nepažino Leono Aiduko, kuomet jis Piñeyroje turėjo lietuvišką valgyklą ir jo žmona skaniais lietuviškais valgiais maitino savo tautiečius; kuomet lietuviai žaliukai gyvulių skerdyklose jaučius nešiojo; arba kas neragavo sviežio alaus Leono Aiduko Munich aludėj, kuomet lietuviai su draugais norėjo gražiai laiką praleisti Valentin Alsinoje...

Leonas Aidukas bizniauja pagal laiko dvasią. Dabar, kuomet anų žaliukų, kurie pas jį kopūstus valgė ir alutį maukė vaikai automobiliais laksto — Aidukas automobilius parduoda, keičia ir išnuomoja, ir pigiau, negu kitur. Jis visuomet pasirengęs lietuviams padaryti gerą kainą.

Leono Aiduko firma: **Automotores Ruta de Oro, Av. Mitre 4492/94, Avellaneda, T. E. 207 - 9245.**

● **SENUS BALDUS,** valgomojo ir kt. pigiai parduodu, išsikeliant į naują namą. Teirautis telefonu 63 - 8575 (po lapkr. 22 TE. 63 - 9576).

MOZAIKŲ FABRIKAS
"LA NUEVA"
JUOZAS ZAVICKAS, sav.
Fabr.: Raštinė ir Parduotuvė
Bacacay 741 Uriarte 3046
Boulogne — Sur Mer

PENSIONAS „LITUANIA"
Juozas Palšis, sav.
VILLA RUMIPAL, Córdoba
Vasarotojai prašomi iš anksto užsisakyti kambarius „LITUANIA" prie pat ežero Calamuchita, turi geriausius patogumus savo skaitlingiems vasarotojams.

2 - ro SKYRIAUS VALDYBA 964 m. Iš kairės į dešinę, sėdi: Sekret. M. Baršauskas, pirm. R. Bottesi, ižd. J. Stukas. Stovi: II ižd. J. Kavaliauskas, vicepirm. H. Čiopis.
(Iš S. L. Arg. Auksinio Jubiliejaus proga išleistos Istorijos)

SOSTINĖS SKAITYTOJŲ ŽINIAI

Pereitą A. L. Balso numerį tvarkingai gavo priemiesčių ir provincijų skaitytojai, bet sostinės pašto skyriuose dar dėl tebevykstančio darbo nenormalumo, ALB. Nr. 1242 iki šiol skaitytojų nepasiekė.

Laikraščio Administracija padarė intervenciją Pašto Valdyboje, kad išaiškinti šį nemalonumą.

— **Olga Gorienė** išvyksta Lietuvon apsigyventi gruodžio 5, 1964. Ji tebegyvena savo parduotoj krautuvėlėj prie Chacarita kapų.

— **TV C 13,** Panorama Hogareña 18 val., 27. 11. 64, ruošiamasi pasirodyti su lietuviškais rūbais, papročiais, valgiais. Tą valandą pasekite C 13.

— **Petras Olšauskas,** Argentinos prekybos laivyno jūrininkas, našlys, eidamas gatve nusilaužė kairę koją. Išėjęs iš jūrininkų sanatorijos, baigia gydytis savo namuose. Jį lanko duktė Marta - Maria Olšauskaitė, kuri jau keli metai mokosi vietinio vienuolyno gimnazijoje Buenos Aires mieste.

— **Pensininkas Siaurukas** sunkiai serga savo namuose, Loma Hermosa, savo žmonos ir sūnų su jų šeimomis priežiūroje.

GROŽIO SALIONAS "TAMARA"
Ilgalaikis plaukų sušukavimas
Priimamos mokinės
Tamara Klimaitė - Routaboul savininkė
Güemes 2437, Rosario, Sta. Fe

UŽPUOLĘ STASĮ ŠULNĮ PASIGROBĖ FORDĄ

Lapkričio 12, 9,15 val. žinomas industrialas p. Stasys Šulnys, nuvykęs su reikalais savo nauju Fordu (camioneta) sustojo Josė Bonifacio gatvėje prie Nr. 491, Buenos Aires. Prišokę trys plėšikai su revolveriais, grąsindami mirtimi, įsiveržė vidun ir ginklų argumentais pareikalavo važiuoti pirmyn.

Davažiavus iki Avenida General Paz ir Francisco Beiro tais pačiais „argumentais" išlaipdino savininką, patys nuvažiavo savais keliais.

Ponas Šulyns padarė pranešimą dešimtoje nuovadoje, įkainuodamas autą $ 550.000. Tikrumoje, dabar jo vertė buvo apie $ 800.000. Dar laimė, kad turėjo apdraudą.

— **Nepriklausoma Lietuva,** žurnalisto Jono Kardelio redaguojama Kanadoje (7722 George Str., LaSalle, Montreal 32, Que., Canada) savo laidoje iš 9. 9. 64 maloniai perspausdino A. L. Balse tilpusias Argentinos lietuvių gyvenimo kronikas: Apie prof. Ernestą Paršelį, Drą. Albertą H. Aleksandravičių ir madų kūrėją Benediktą Survilą. Iš trumpų kronikų kartais daugiau pažįstama kolonijos gyvenimas, negu iš ilgų straipsnių.

— **Jose - Eduardo Grigas,** Juozo ir Sofijos Bagdonaitės Grigų sūnus iš Villa Lugano, garbingai atsitarnavęs Argentinos kariuomenėje, už gerą elgėsį paleistas po 7 mėnesių. Tarnavo Palermoje, pulko raštinėje.

BOUTIQUE "MARTA"
Jurgis ir Marta Meyerytė Viliamai, sav.
AVENIDA ROCA 850 HURLINGVAM
Viskas moterims. — Įvairiausių dovanų pasirinkimas
(Pristačiusiems šį skelbimą pirkėjams, 5% nuolaidos)

RŪBAI, PAPUOŠALAI ir BALTINIAI MOTERIMS
Didelis pasirinkimas šilkinių, ir lininių kojinių, ir nylono išdirbinių visiems.
Juozo Kučinsko siuvyklos namai **"CASA JOSE"**
Av. Roca 700 — (Kampas 25 de Mayo) — Avellaneda
TE. 22 - Avellaneda - 0969
Krautuvės savininkė: **Vincė P. Kučinskienė**

Gėlynas 12 de Octubre-Parduotuvė
Jonas Balčiūnas, savininkas
12 de Octubre 434, Quilmes (TE. 203 - 2296)
Vainikai laidotuvėms, bukietai banketams ir t.t. Pirmaeilis patarnavimas ir ketvirdaliu pigiau, negu visam didžiąjame Buenos Aires. Dastatome savo automobiliais.

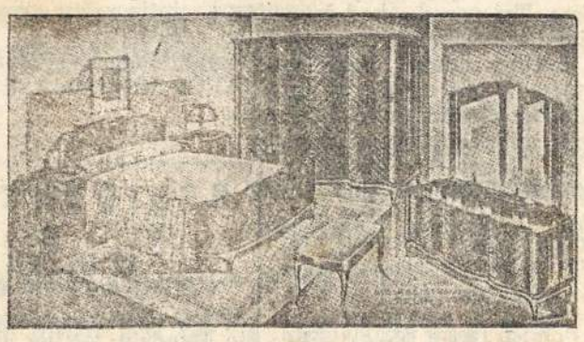

BALDUS PADIRBA IR IŠSIMOKĖJIMUI PARDUODA
IGNAS STUKAS IR SŪNUS ALBERTAS
Radio, TV, virtuvės, etc. TE: 208-7514
Av. B. Rivadavia 1128 (2330) — Lanus, GR.

„RAMBYNAS"
š. m. lapkričio 21 dieną, 21 valandą Lietuvių Parapijos salėje — Brasil 835 — Avellaneda, ruošia
VERMUTO VAKARĄ
su įvairia ir įdomia programa. Atvykime visi ir paremkime jaunimo išvyką Brazilijon į III Pietų Amerikos Lietuvių Kongresą.

Imprenta "La Voz", José L. Suárez 5684, TE. 60 - 3153