# Esperanto seime Vilniuje dalyvavo 500 atstovų

Franqueo Pagado
Concesión Nº 1585
TARIFA REDUCIDA
Concesión Nr. 216
CORREO Argentino Central Bs. As.

Periódico Lituano, Fundado en el año 1927
Redakcija, Administracija ir Spaustuvė:
calle José León Suárez 5684, Buenos Aires.
Redactor-Redaktorius: Constantino NORKUS

ARGENTINOS LIETUVIŲ
BALSAS
"LA VOZ DE LOS LITUANOS EN LA ARGENTINA"

Prenumerata: Argentinoje 800 pezų metams;
Visur kitur 3 Am. dol., oro paštu 6 Am. dol.
Redakcija, Administracija ir Spaustuvė:
calle José León Suárez 5684, Buenos Aires.
Telefonas: 60 — Villa Lugano — 3153
Reg. Nac. de la Propied. Intelectual № 918452.
Editor-Leidėjas: Francisco OŽINSKAS.

№ 1307 • BUENOS AIRES, RUGSĖJO 7 D., 1967 METAI - JUEVES 7 de SEPTIEMBRE de 1967 • METAI (AÑO) XXXIX

# JAV lietuviai sportininkai pagerbti Lietuvoje

### LIETUVIAI SPORTININKAI PAGERBTI IR N. YORKE

**A. L. Balso bendradarbis žurnalistas Edvardas Šulaitis plačiai rašo apie JAV lietuvių krepšinin kų išleistuves Chicagoje ir pirmutines žaidynes Lietuvoje. Gi žurn. Jonas Valaitis Vienybėje (18. 8. 67) aprašo mūsų sportinin kams suruoštas pagerbtuves New Yorke išskridimo Lietuvon dieno je, 15. 8. 67. Aprašymas papuoštas visa eile žurn. Salomėjos Nar kėliūnaitės padarytų nuotraukų.**

**JAV lietuvių sporto „ambasadoriai" tapo pagerbti ir pavaišin ti dailininko prof. Vytauto K. Jonyno meno studijoje, 182 - 39 Jamaica Ave., Hollis, N. Y. Prof. Jonynas su bendradarbiais, jo du kra su panele Zauniūte, žurn. Al mus Šalčius su žmona, Šviesos - Santaros veikėjai Gureckas ir Mi siūnas, bei spaudos atstovai svei kino išvykos vadovus inž. R. Dir vonį (su išvyka dalyvavusį ir P. Amerikoje), dr. J. Bylą - Bylaitį ir sportininkus - pasiryžėlius, lin kėdami geriausio pasisekimo.**

**American - Lithuanian Basket ball Pleyers laimėjo prieš studen tus Trakuose ir nugalėjo Vil niaus Žalgirį. Bet pralaimėjo Kauno Žalgiriui ir Statybai.**

### ESPERANTININKŲ SEIMAS VILNIUJE

**Rugpiūčio pradžioje Vilniuje buvo Lietuvos, Latvijos ir Esti jos esperantininkų suvažiavimas. Buvo per 500 dalyvių, jų tarpe šiek tiek svečių iš Lenkijos, Bul garijos, Vengrijos, rytinės Vokie tijos, Jugoslavijos ir Suomijos.**

**Esperantininkų klubo pirmininkas Lietuvoj yra Antanas Poš ka, kadaise buvęs žinomas Paš kevičiaus pavarde. Tada jis gar sėjo Lietuvoj ne tik kaip uolus esperantininkas, bet ir kaip dar uolesnis keliauninkas. Žymiausia jo kelionė buvo 1922 metais pra dėtoji „aplink pasaulį" (su žur nalistu Matu Šalčium), bet keletą metų pravingiavusi daugiausia Indijoj, kur (ypač Kašmyre) A. Poška surinko daug įdomių (ki tų tyrinėtojų dar nė ligšiol nepa tikrintų ir nepatvirtintų) duome nų ne tik apie sanskrito, bet ir apie kaikurių dar dabar tebegy vų Indijos tarmių panašumus su lietuvių kalba.** (ELTA)

— **Sovietų** premjeras A. Kosyginas rugpiūčio vidury vasarojo Lietuvoj. Buvo Klaipėdoj, Palan goj, Šilutėj ir kitose vasarvietėse, stengdamasis palikti geresnį įs pudį, negu savu laiku Chruščiovas. Spėjama, kad vykimas Pabal tin, vieton Juodmario, reiškia krypimą į Vakarus.

— **Kanadoje** rugp. vidury įvy kusioje tarptautinėje bibliotekininkų konferencijoje iš Vilniaus dalyvavo prof. K. Šinkevičius ir bibliotekininkas P. Kizis bei prof. L. Vladimirovas.

— **United Press** praneša iš Mas kvos, kad garsusis kompozitorius Dimitri Šostakovič sukomponavo poetinę simfoniją Oktiabr, kurios primicija įvyks šių metų pabaigoj, minint bolševikinės revoliucijos 50 metų sukaktį, — rašo La Prensa 24. 8. 67.

— **Virginijos** mieste Arlingtone nežinomi asmenys nušovė JA V nacių vadą George Linkoln Rockwell, kuris su savo šalininkais žadėjo išnaikinti žydus ir ne grus.

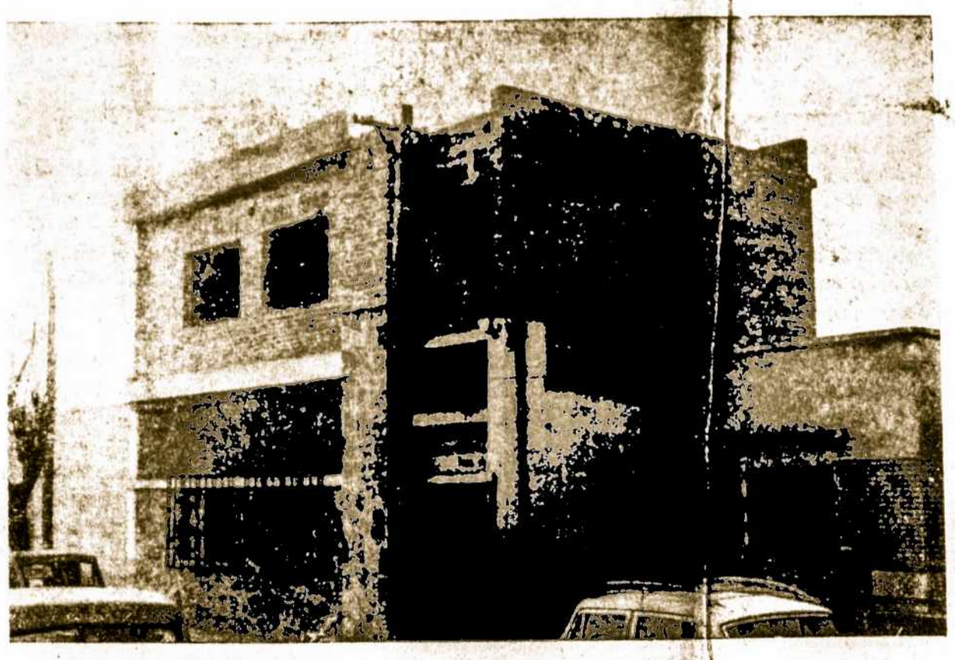

**Baigiamas statyti naujas lietuvybės židinys Kordoboje. Tai Susivienijimo Lietuvių Argentinoje šeštojo skyriaus namas — Eufracio Loza 1070, Cordoba, — kur vyksta visas tos kolonijos lietuvių veikimas. Viršutiniame aukšte telpa lituanistinė biblioteka. Kam atlieka lietuviškų knygų, prašoma paaukoti šiai bibliotekai. Vykstantieji į Kordobos kalnus, aplankykite susipažinti.**

### Darbininkams ir tarnautojams padidinti šeimos priedai

Pragyvenimo reikmenims nesvietiškai pabrangus, 24. 8. 67 pas kelbtas vyriausybės dekretas Nr. 5912, kuriuo einant nuo 1. 8. 67 padidinti šeimos priedai dirbantiesiems, (išskiriant priklausančius pramonės ir valstybinei kasai).

Sostinės ir didesnių miestų dar bininkams ir tarnautojams, einant minėtu dekretu, žmonos prie das $ 2.700 mėnesiui. Tiek pat už kiekvieną sūnų ar dukterį, pridedant dar po $ 400 už kiekvieną sūnų ar dukrą moksleivius iki 18 m. amžiaus.

Apie pusketvirto milijono šeimų, turinčių po du vaikus, per metą laiko gaus po $ 105.000 šei mos priedo.

Tolimesnių provincijų gyventojams - laukininkams, kur pragyvenimas skaitomas pigiau kai nuojančiu, bendri šeimos priedai nustatyti nuo poros tūkstančių iki $ 2.400 mėnesiui. Išimtis padaryta tik Santa Cruz, Ugnies Že mei, Malvinas ir Antartico saloms bei Chubutui, kur mėnesinis šeimos priedas nustatytas $ 2.840.

— **Vokiečių** ligoninė Buenos Ai res mieste 25. 8. 67 paminėjo savo veiklos 100 metų sukaktį. Kal bas pasakė V. Vokietijos ambasa dorius dr. Ernst G. Mohr; Argen tinos sveikatos ministeris dr. Eze quiel D. Holmberg ir Vokiečių Ligoninės pirm. inž. Ernesto P. J. Schwarzbock.

— **Palermos** gyvulininkystės parodoje, Buenos Aires, šiemet parduota galvijų, avių, kiaulių, arklių ir paukščių už 523.871.000 pezų.

— **Buenos Aires** miesto intendentas, pasitaręs su miesto valdy ba skelbia, kad nuversto valsty binio kalėjimo sklypas, 2.846 kv. metrų, tapo parduotas kooperatyvui „Cielo" po 13.500 pezų metrui. Tą kooperatyvą sudaro karo aviatoriai. Jie ten statysis gyvenamus namus sau ir savo šei moms.

### Ambasadorius inž. Alsogaray vėl buvo parskridęs

Argentinos ambasadorius inž. Alvaro Alsogaray 31. 8. 67 atskrido iš Vašingtono ir kalbėjo su jį pasikvietusiu Respublikos prezidentu gen. Juan C. Ongania. Po pasikalbėjimo pareiškė spaudos atstovams, kad po kelių dienų vėl skris į JAV savo pareigoms, tik laukia kol iš Paragvajaus grįš užs. reik. min. dr. Nicanor Costa Mendez, ten dalyvavusis P. Amerikos u. r. ministerių pasitarime.

Kadangi inž. Alsogaray buvo pašauktas tik keturioms dienoms praėjus nuo jo išvykimo iš Buenos Aires, tai spauda įvairiai spė liojo. Net buvo manoma, kad jo padarytas pareiškimas apie ekonominę šalies padėtį ir aukštų pareigūnų įtarimas nesugebėjimu eiti savo pareigų gali baigtis jo atsistatydinimu, kas, vienok, nepasitvirtino.

### Užsimezgė buvusių radikalų bendrą vakarienę

Malvinas Argentinas klūbo var du buvusios Liaudies Radikalų partijos vadai 25. 8. 67 rinkosi bendrai vakarienei Centro Monta ñes restoranan, J. Newbery 2818, Bs. Aires. Bet 31 nuovados poli cija, su komisaru P. Constantini neleido sueiti vidun.

Buvęs Respublikos prezidentas dr. A. U. Illia, vice — dr. C. H. Perette, dr. R. Balbin ir kiti buvusios UCRP vadai, apie 200 iš vi so, greit pasišalino, bet apie 50 jaunuolių stovėjo prie minėto res torano durų giedodami Tautos Himną. Po valandos ir jie išsis kirstė.

Vakarienės rengėjai pasiuntė protestus vidaus reikalų ministe riui.

— **Pramonės** diena Argentino je įkurta 1925 metais, rugsėjo 2. Šiemetiniame Pramonės dienos mi nėjime, Pramonininkų Sąjungos surengtame Žemės Ūkio Sąjun gos patalpose Palermoje, kalbą pasakė prezidentas gen. J. C. On gania ir pramonės pirmūnai.

— **Argentinos** socialistų vado prof. senatoriaus dr. Alfredo Pa lacios giminės, pildydami velio nies testamentą, padovanojo 30.- 000 knygų ir brangių istorinių do kumentų Palacijos vardo biblio tekai, Charcas 4741.

— **Buenos Aires** miesto inten dentas pulkin. Eugenio Schettini 4. 9. 67 atsistatydino. Jo vieton paskirtas gen. Manuel Iricibar.

### Sporto klūbas Racing 1967 metų nugalėtojas

Argentinos futbolo klūbas Ra cing laimėjo 1967 metų Amerikos pirmenybes ir taurę. Lemiamos žaidynės įvyko Čilėje 29. 8. 67, kur argentiniečiai nugalėjo Urugvajaus komandą Nacional 2:1.

1960 ir 1961 metais Amerikos taurę laimėjo Urugvajaus koman da Peñarol. 1962 ir 1963 — lai mėtojais tapo Brazilijos koman da Santos. 1964 ir 1965 — pirme nybes laimėjo Argentinos Inde pendiente, o pernai, 1966, Ame rikos pirmenybes laimėjo urugva jiečių Peñarol, nugalėję baigmi nėse žaidynėse argentiniečių ko mandą River Plate.

Prie Racing patalpų, Avellane doje, susipietė 50.000 entuziastų; iš džiaugsmo šoko ir dainavo. Vie nas jaunuolis, užsliuogęs ant te legrafo stulpo, iškėlė Racing vė liavą. Premijomis išdalinta 3 mi lijonai pezų.

### Orbea skelbia šaudymo pirmenybes

Fabriko Orbea šaudymo pirme nybių vadovas Carlos A. Figuei ras mus prašo paskelbti, kad 4- tos tarpkoleginės ir individualinės šaudymo pirmenybės įvyks rugs. 16 Berisse, 17 — Quilmes, 23 — Lomas de Zamora, 24 — San Martin, 30 — San Fernan do. Spalio 1 — Palomar; 7 — Ti ro Federal, Bs. As., 8 — Ciuda dela, 15 — Tiro Federal.

Paskirta daug brangių premijų — enciklopedijų ir t. t.

Užsirašyti laiškais, asmeniškai arba telefonais: Paseo Colon 439, TE. 30 - 2011, int. 190 ir 210.

### Pertvarkyta nuosavybių registracija

Teisingumo min. dr. Conrado Etchebarne spaudos konferencijoje paskelbė naują vyriausybės įstatymą Nr. 17417, kuriuo ei nant pertvarkoma nejudomų nuo savybių registracija.

Einant naujuoju įstatymu kiek viena nuosavybė turės savo atsk irą lapą (folio real), nepaisant vienam ar keliems savininkams ji priklauso. Esą taip bus lengviau sukontroliuoti, negu kelioms vie no savininko nuosavybėms figu ruojant viename lape.

— **Sovietų** mokslininkas V. Ma karov žurnale Jaunimo Technika aiškina, kad skraidančios lėkštės nėra žmonių padarinys, bet erd vėse skraidančių meteorų atplai šos.

### Komunistinę veiklą uždraudus Argentinoje

Argentinos vyriausybė 25. 8. 67 paskelbė įstatymą Nr. 17401, kuriuo einant uždrausta visoke riopa komunistinė veikla ir nu matytos bausmės už to įstatymo peržengimą.

Komunistais bus paskaityti vi si asmenys kurių veikla remia tą ideologiją ir drumsčia šalies ra mybę. Pripažinimą komunistu sprendžia SIDE — Valstybės In formacijų Sekretariatas.

Pripažinti komunistais asme nys negaus Argentinos pilietybės nei valdiškų tarnybų; negalės profesoriauti nei gauti stipendi jų; negalės vadovauti radio nei TV, nei spaustuvių bei leidyklų darbu; negali įsigyt nuosavybių strateginiuose punktuose nei dirb ti profesionalinėse samdytojų bei darbininkų organizacijose.

Komunistai neįleidžiami Argen tinon. SIDE pripažinti komunis tais, jeigu tokiais nebūtų, gali apeliuoti teisman po penkių me tų nuo pripažinimo.

Už čia suminėtus įstatymui 17401 prasižengimus bei organi zavimą komunistinio judėjimo ir viešos tvarkos ardymą numatytos bausmės nuo 1 iki 8 metų kalėji mo čia gimusiems, o svetimša liams apart kalėjimo — kurio bausmė karo metu arba nusikal timui pasikartojant gali būti dvi guba — gręsia deportavimas, kaip lygiai naturalizuotiems pi liečiams gręsia pilietybės atėmi mas ir deportavimas.

### Argentinoje užsėta kviečiais 6.675.000 hektarų

Žemės Ūkio ir Gyvulininkystės ministerija praneša, kad 1967/68 metų kviečių pasėliai viršina per nykščius 383.800 hektarų, kadan gi šiemetiniai pasėliai pasiekė 6.675.000 ha.

Tai didžiausias kviečių pasėlių plotas paskutinio penkmečio bė gyje.

— **Amerikiečiai** turėjo didelius nuostolius Vietname. Vietnamie čių lėktuvai, atskridę iš Kinijos teritorijos, numušė keliolika ame rikiečių lėktuvų ir bombardavo strateginius amerikiečių punktus. Vis daugiau pasisakymų skelbia ma opozicinėje spaudoje, reika laujant, kad prezidentas Johnso nas atitrauktų JAV kariuomenę iš Vietnamo.

— **Maskvoje** 1. 9. 67 mirė gar sus rašytojas Ilja Ehrenburg, 76 m. amžiaus. Buvo gimęs turtingo je Kijevo žydų šeimoje. Porą de šimtmečių gyveno Paryžiuje. Jo 30 knygų išversta į kelesdešimtį kalbų. Buvo abstraktinio meno ša lininkas. Jo žmonai ir dukrai užuojautas pareiškė Sovietų rašy tojų sąjunga, Picasso, Aragon ir jo idėjos draugai iš Paryžiaus.

— **Venezueloje** kovoj su poli cija žuvo trys komunistinių parti zanų vadai - komendantai: Va rela - Kamel, Aristiguiete - Fa bricio ir Betancourt - Plutarco.

— **Maskvoje** 2. 9. 67 nuteistas kalėti 3 metus rašytojas Vl. Bu kovski. Sykiu su juo užtarusieji prieš pusantrų metų įkalintus ra šytojus Siniavki ir Daniel, jau nuoliai Evg. Kušev ir Vadim De lone išteisinti.

### PRANCŪZIJOS PREZIDENTAS TEBEPYKINA KANADĄ

**Kuomet Prancūzijos prezidentas gen. Charles de Gaulle, atplau kęs Kanadon pasveikino provin cijos Quebec separatistus, norin čius atsiskirti nuo Kanados, tos šalies premjeras Lester Pearson užprotestavo ir de Gaulle, nebai gęs vizito, grįžo Paryžiun.**

**Dabar UP praneša iš Pary žiaus, kad Prancūzija remia Ka nados separatistus moraliai, kul tūriniai, techniniai ir ekonomi niai.**

**De Gaulle viešai kartoja savo nusistatymą atskirti nuo Kana dos visus jos rajonus, kurių gy ventojai kalba prancūziškai.**

### LAIMONAS NOREIKA PAS UZBEKUS

**Sovietinė Uzbekijos respubli ka, gamindama savo didvyrių fil mą, vyriausiai (vokiečių karinin ko) rolei pasirinko lietuvį filmų artistą Laimoną Noreiką, kurio vaidyba susižavėjo pamatę Vy tauto Žalakevičiaus režisuotus fil mus.**

**Nors L. Noreika labai užimtas scenos darbu Vilniuje, bet nus krido į Taškentą ir filmuojasi. Jis išgelbėjo Uzbekiją.**

### 72 MILIJONAI DOLERIŲ UŽ LAIKRAŠČIUS

**Kenneth R. Thompson 25. 8. 67 sumokėjo 72 milijonus dolerių Brush - Moore laikraščių leidy klai už kelis savaitraščius ir dien raščius. Šiuo nupirkimu Thomp son jau turi 36 dienraščius JAV, 26 Kanadoje ir du Europoje: The Times ir Sunday Times, Lon done.**

### BALTIJOS JŪRA UŽLIEJO ESTIJOS SOSTINĘ

**Rugpiūčio 6, 1967, audringai įsisiūbavusi Baltijos jūra paskan dino kelesdešimtį Estijos žuvinin kų laivelių, užliejo sostinės Tallin no gatves, nuvertė pajūrio na mus.**

**La Prensa (9.8.67) skelbia UP pranešimą iš Maskvos, kad Izves tia rašo, jogei Baltijos bangos sugriovė keletą Estijos miestelių ir kaimų.**

— **JAV** negrų veikėjų suvažia vimas, įvykęs Newark, N. J. mies te, jų leidžiamame dienraštyje Michigan Chronicle paskelbė devynių punktų nutarimą. Pirmoji rezoliucija sako: Kadangi mūsų neskaito lygiateisiais žmonėmis, tai turime stengtis JAV padaly ti į dvi valstybes: Vieną baltą, kitą juodą.

— **Henry Kaiser,** Vokietijos emigrantų sūnus, sukūręs auto mobilių pramonę JAV ir įsteigęs skyrius daugybėje šalių, 24. 8. 67 mirė Hawaii salų sostinėje Hono lulu, sulaukęs 85 m. amžiaus, pa likdamas 2.000 milijonų dalerių turto. Jis buvo užgrobęs ir kitas pramonės šakas. Labdarybe nesi domėjo.

— **Bavarijos** kalėjime nusižu dė Ilse Koch, praminta Buchen valdo bestija. Belaisvių stovyklos vedėjo žmona, pasižymėjusi nes vietišku žiaurumu. Belaisvių odon ji įrišdavo savo knygas, da bino elektros lempas ir t. t.

---

Pavyzdingai motinai ir žmonai

**IZABELEI SELMESTRAITYTEI - VALEČKIENEI**

mirus, jos mylimam vyrui **Juozui Valečkai, dukrai Isoldai - Olgai, dukrai Leonorai - Nelidai Anellano ir sūnui Juozui - Fernandui su šeima** reiškiame gilią užuojautą.

**Jonas Čikštas su šeima.**

---

Taip staigiai ir netikėtai

**IZABELEI SELMESTRAITYTEI - VALEČKIENEI**

mirus, reiškiame gilią užuojautą velionės vyrui **Juozui Valečkai, dukrai Isoldai - Olgai, dukrai Leonorai - Nelidai Anellano, sūnui Juozui - Fernandui su šeima ir sesutei Veronikai S. Butkeraitienei.**

**Juozas Ambrutis, Vincas Bagdonavičius ir Simonas Doškus su šeimomis.**

---

**PRISIDĖKIME PRIE ARGENTINOS LIETUVIŲ BALSO KETURIOSDEŠIMT METŲ SPAUDOS DARBO SUKAKTIES!**

ARGENTINOS LIETUVIŲ
BALSAS
Periódico Lituano Fundado en el 1927

José L. Suárez 5684, Buenos Aires
TE. 60 — Villa Lugano — 3153
Nepartinis, seniausias ir plačiausiai skaitomas lietuvių laikraštis PIETŲ AMERIKOJE
Spausdinamas savoje spaustuvėje
Redaktorius: Kastantas Norkus
Leidėjas: Pranas Ožinskas

PRENUMERATA METAMS:
Argentinoje 800 pezų
Visur kitur 3 Amerikos doleriai.
Oro paštu į JAV 6 doleriai.

Pinigines perlaidas siųsti:
Francisco OŽINSKAS
Asmeniškai kreiptis geriausia antradieniais visą dieną.

# Lietuviai Penkiuose Kontinentuose

## ŽURN. VYTAUTAS ŠIRVYDAS KRITIKUOJA VLIKo VEIKLĄ

**Žurnalistas Vytautas Širvydas, savu laiku buvęs liberališkos - tautininkiškos Vienybės redaktorius, paskui JAV pareigūnas — inmigracijos inspektorius, visą savo gyvenimą sielojęsis lietuvių tautos reikalais, savo kolumnoje MES (21. 7. 67) Vienybėje rašo:**

**VLIKo taryba posėdžiavo ir paskelbė 13 punktų „kovos" programą, ruošiantis minėti 50 metų nepriklausomos Lietuvos valstybės paskelbimo sukaktį... išbrauk dami viską, kas Lietuvos lietuviams būtų realu jų kovoje. Posmai persunkti poeto Strazdelio giesmės nuotaika: Pulkim ant kelių visi krikščionys..., nes mirga skatinimas visoms kompuso pusėmis nusiiminėti kepures, kreipiantis į mūsų reikalais nesidominčius įvairius kitataučius su peticijomis, memorandumais, manifestais, informaciniais leidiniais ir durų varstymu.**

**Punktų gausumais, atrodo, norėta paslėpti realios politinės minties stoką, nes, šimtu nuošimčių visus ir įvykdžius (kas mūsų išeivijos pajėgoms, toli gražu, tiesiog neįmanoma!), Sovietų imperija nesugrius ir Lietuvos iš savo valstybinių nagų nepaleis, kaip nepaleido anuomet Vengrijos.**

**Vykdymas tik mūsų pačių širdis kutens, o ne imperializmą pasmaugs, ar pasaulio galiūnus prikalbins kardą už Lietuvą pakelti.**

* * *

**Tuose punktuose nė žodžio apie santykį su lietuviais Lietuvoje, kurie kasdien veda tikrąją, ne „vlikišką" kovą už pilietines teises. Kaip kovojančio lietuvio dvasia pakiltų, jei, pavyzdžiui, išeivija 1968 metais pasiryžtų Lietuvą užplūsti 50-čiu tūkstančių lankytojų!**

* * *

**Realų ir tautai naudingą 50 metų sukakties minėjimą siekia pradėti, lietuvis su lietuviu pagrindu, Chicagoje organizuojama privati krepšininkų ekskursija, kuriai lėšų tereikia apie 15.000 dolerių. Tokiems žygiams VLIKas turėtų padėti. Krepšininkų kelionė lietuviams yra svaresnė, negu VLIKO Vašingtone šaukiamoji „politinė" konferencija, į kurią kviečiama vien „viršūnės", ne „apačia". Istorijoje visada taip: Apačia iškovoja, viršūnės išnaudoja.**

* * *

**Tvirtai laikytis galima įvairių principų. Kudirka, pavyzdžiui, savo meto mūsų inteligentus vyrus skirstė pagal jų mėgiamas kelnes: Vieni, girdi, mėgo įstrižai, kiti išilgai dryžuotas. Mūsų literatūrinės kalbos tėvas Rygiškių Jonas Jablonskis sykį sprendė: Mes esame, matyt, be galo nervingi žmonės, nes nė apie paprasčiausią dalyką nemokame bešališkai pasikalbėti.**

**Šiandien skirstomės ne pagal kelnių dryžumą, bet pagal stovėjimą: Veidu ar nugara į Lietuvą. Reiškia, esame veidininkai ir nugarininkai. Abeji tvirtų nugarkaulių, nors vieni, Jablonskį parafrazuojant, labiau nervuoti, negu kiti.**

* * *

**Žurnalistė E. Čekienė rašo, kad Montrealio pasaulnėje parodoje Lietuvos lietuvių programą matę grįžo sužavėti ir dega visapusišku Kultūriniu bendradarbiavimu su kraštu.**

**Širvydas pastebi, kad gal ne su „kraštu", tik su lietuviais, norint patirti ir džiaugtis jų kultūros, meno ir sporto pasisekimais.**

* * *

**Bendradarbiauti su kraštu, kuo met jis okupuotas, iš viso neįmanoma. Bet įmanoma ir reikalinga bendradarbiauti su okupuoto krašto gyventojais, su mūsų broliais lietuviais, kaip tai buvo ir carinės okupacijos laikais. Jeigu nebus šio bendradarbiavimo meno, sporto, spaudos ir asmeninių kontaktų srityse tarpe išeivių ir Lietuvos lietuvių, tai bus pasitarnauta okupantams ir jų imperialistiniams tikslams. Be kontaktų dūsta metropolijos ir išeivijos lietuviai. Del to mes pritariame sportininkų išvykai Lietuvon ir lietuviško pobudžio ryšiams lietuvio su lietuviu, kiek tai dabartinėse sąlygose įmanoma.**

Ramutis Arimantas.

## BAŽNYTINIŲ APEIGŲ SULIETUVINTOJAI

Lietuvos vyskupijų valdytojai, su vyskupu Petru Maželiu pryšaky, dar 1965 m. vasario 5 d. sudarė plačią liturginę komisiją, ir pirmininkaujant kan. Česlovui Krivaičiui, iš lotyniškų giedojimų atrinko tinkamiausias giesmes, jas išvertė į lietuvių kalbą, tekstus pritaikė grigališkoms melodijoms ir Vilniaus Vaizdo spaustuvėje atspausdino mensuralinės muzikos rašyba.

Trys dideli tomai apeigynų su priedais Vilniuje išleista liuksusiniuose viršeliuose, auksuotomis antraštėmis.

Apeigynus, kancionalus, mišias ir litanijas su visais priedais, išleistus Vilniuje taisyklinga lietuvių kalba, su gaidomis chorams ir be gaidų šiaip giedotojams Vatikanas aprobavo kaipo tinkamiausias viso pasaulio lietuviams Romos katalikams. Poteriams naudojama J. Gruodžio Tėve mūsų. Prieduose 4 posminiai gaidų ciklai — St. Šimkaus, kun. B. Andriuškos, kun. B. Tamulevičiaus, kun. G. Šukio ir P. Beinorio keturbalsis ciklas nekintamųjų mišių giedojimui ir t. t.

JAV lietuviai kunigai jau naudoja šiuos leidinius. Knygynuose jie parduodami po 5 dolerius, — rašo Jonas Valaitis Vienybėje 21. 7. 1967.

## LIETUVIŲ BANKAS PARĖMĖ VIENYBĘ

Seniausiam ir stipriausiam Philadelphijos lietuvių bankui — Liberty Federal Savings and Loan Association — sukako 66 metai. Ta proga banko pirm. lietuvis advokatas Charles S. Chelleden Vienybės atstovui žurnalistui Jonui Valaičiui pateikė banko istoriją: Pradėjo iš kelių šimtų dolerių, o dabar banko turtas siekia 64 milijonus dolerių! Tame pačiame mieste atidarė naują skyrių. Trys Vienybės puslapiai (21. 7. 67) pašvęsta banko istorijai ir V. Tysliavienės padarytoms nuotraukoms.

Banko vadovybėje yra visa eilė žymių lietuvių ekonomistų. Atsakingose pareigose dirba vicepirmininkė Ona Čeledienė, S. Vasikonis, J. J. Matulis, Elena Vaivadaitė - Vainiūnienė, Zigmas Jankauskas, L. Kaulinytė, St. Galvydis, Lucy Jurgaitis, Dolores Klovas, N. Stadulytė Mitchell - Beck, I. Paulauskas, Nina Petronis, Gus Tunaitis, Bruno Vigelis, Edv. Vasikonis, A. Martin ir kt.

Visų kultūringų tautų ekonominės įstaigos paremia savo spaudą skelbimais. Philadelphijos lietuvių bankas tam davė gerą pavyzdį.

— **Vladas Rasčiauskas** Naujienose (11. 7. 67 ir kitose dienraščio laidose) plačiai rašo apie savo patyrimus Lietuvoje. Vienoje nuotraukoje p. Rask - Raščiauskas matomas prie naujosios Ukmergės valgyklos, kurioje galima užsisakyti kokio tik nori maisto. Savo gimtame Panevėžy perėjęs Ramygalos, Stoties ir Basanavičiaus gatves sutiko tik vieną pažįstamą Onufrą Kandižauską. Jo gimtuose namuose gyvena Ona Mastauskienė; visi kiti nepažįstami. Su Rasčiausko ekskursijomis nuvykusieji Vilniun, ten gauna leidimus apsilankyti kaimuose.

## LETUVOS SPAUDA MIN MUZIKĄ SASNAUSKĄ

Jonas Petronis Gimtojo Krašto laidoje iš 29. 6. 67 plačiai pasakė apie lietuvių liaudies muzikos profesorių, kompozitorių buvusį Šv. Kotrynos bažnyčios vargonininką Petrograde, kur jis nuo 1916 metais, nesulaukęs nei 50-ojo amžiaus.

Sasnauskas sukomponavo kūrybėga Šešupė, Užmigo žemė, Aukso slavai sukilo, Siuntė mane motinėlė, Karvelėli, stambų vokalinį kūrinį Broliai ir daug kitų kūrinių.

Komp. Juozas Žilevičius parašė Sasnausko monografiją, kurią išleido muzikas Jonas Brunsa abu žymūs JAV lietuvių muzikai.

Kun. L. Vaicekauskas, savu laiku klausęs prof. Sasnausko paskaitų Petrograde, klebonaudamas Pittsburge, sumokėjo 600 dolerių ir pargabeno Sasnausko palaikus palaidoti Kaune spalio 23, 1941 metais.

Šiemet sukako 100 metų nuo Sasnausko gimimo.

## VACLOVAS DAUNORAS APIE LIETUVĄ

Žagarėje gimęs Vaclovas Daunoras, dėka savo motinos rūpečiams, tapo pasaulio garso dainininku. Grįžęs iš Kanadoje vykstančios Expo - 67 parodos, kur dainavo Lietuva brangi, Kur Bakūžė samanota ir kitas dainas, rašo Lietuvos spaudoje, kad jis verkė džiaugsmo ašaromis, sykiu su verkiančiais klausytojais.

Jam buvo siūlyta pasilikti Amerikoje. Bet jis šį kartą, kaip lygiai dainuodamas Italijos La Scala operoje, būdamas pasaulinėje dainos meno aukštumoj, tebegalvojo apie Lietuvą, apie gimtąją Žagarę ir visuomet skubėjo Lietuvon grįžti, kad, su daina apkeliauti visus Lietuvos kampelius... Daina tiesiausiu keliu į žmogaus širdį. Melodijose, tose balto marmuro uolose, — kaip jas pavadino Čiurlionis — tiek daug erdvės jausmams ir gyvenimo bruožams. Aš esu Lietuvos žemės dalis ir niekas manęs nuo jos neatskirs, — rašo Daunoras.

Vieton Daunoro, Kanadoje turėjo dainuoti Virgilijus Noreika, bet jį pasiuntė į JAV koncertuoti. Jau buvo padaryta propaganda, pasamdyti teatrai, bet Noreika ir jo dainos draugai dėl nežinomų priežasčių nekoncertavo JAV.

## ŽADAMA SUJUNGTI 4 LIETUVOS UPES

Žurnalistas V. Kst. Tėviškės Žiburiuose (3.8.67) rašo:

Vandens ūkio projektavimo instituto Panevėžio skyrius gavo įsakymą ištirti galimybes ir paruošti planus Nemunėlio ir Lėvens upių baseinui sujungti su Nevėžiu. Skyriaus viršininkas A. Brazdeikis ta proga pareiškė: „Kad šių upių vanduo patektų į Nevėžį, ant Nemunėlio, Pyvesos ir Lėvens teks pastatyti užtvankas ir visas šias keturias Aukštaitijos upes sujungti 80 kilometrų ilgio kanalais. Paruošus ir įgyvendinus tokį projektą, net ir didžiausių sausrų metu auganti Panevėžio ir Kėdainių pramonė būtų visiškai aprūpinta vandeniu."

## STAKLIŲ GAMYBOJE LIETUVA PIRMOJI

Lietuvoje gaminama 177 modelių metalo piovimo staklės ir kalvystės presavimo mašinos. Vilniuje įvykusiame šios rūšies technikų suvažiavime iš įvairių šalių konstatuota, kad Lietuva užsipelnė didžiausio dėmesio. Vilnius šiam posėdžiui buvęs parinktas dėlto, kad Lietuva staklių gamybos apimtimi užimanti ketvirtą vietą visoje Sovietų Sąjungoje. Ją pralenkia Rusijos, Ukrainos ir Gudijos respublikos, tačiau, lyginant pagamintų staklių skaičių tūkstančiui gyventojų, Lietuva prašoka ne tik sovietines respublikas, bet ir Vakarų pasaulio valstybes. R. Vokietijos delegacijos vadovas H. Piušmanas spaudos atstovams pareiškė: „Koordinatinės ištekinimo staklės, kurias gamina Kauno F. Dzeržinskio vardo staklių gamykla, savo techniniais duomenimis atitinka geriausius pasaulinius pavyzdžius..."

## ŠIAULIEČIAI VASAROJA TYTUVĖNUOSE

„Tiesos" keliaujančio korespondento V. Minioto teigimu, Tytuvėnai dabar turi virš 3.000 gyventojų. Tyrulių pelkės, kur moterys rinkdavo spanguoles, paverstos durpynu. Čia dirba apie 500 žmonių, turinčių atskirą gyvenvietę su visais patogumais. Žiemos dienomis durpių - mineralinių trąšų pakraunami 700 sunkvežimių, nes trąšas iš Tytuvėnų vežasi Kelmės, Raseinių, Šiaulių ir Radviliškio rajonų kolchozai. Pačiuose Tytuvėnuose yra beveik šimtas naujų namų, ligoninė, prekybos centras, „Lietuvos žemės ūkio technikos" sandėliai.

Geležinkelio stotis gerokai išsiplėtė, nes iš jos dabar visas Kelmės rajonas gabenasi statybines medžiagas, traktorius, mašinas, įvairius įrengimus. Iš autobusų stoties be persėdimo pasiekiamas Kaunas, Šiauliai, Panevėžys, Kelmė, Raseiniai, Jurbarkas ir Radviliškis.

Gylio ežere galima maudytis, plaukioti valtimis, meškerioti. Prie Bridvasio ežero padarytas privažiavimas, nutiestas tiltas į salą, piliakalnis apsodintas medeliais. Vasaros mėnesiais į Tytuvėnus atvažiuoja poilsio ieškančių daug šiauliečių.

— **Inž. A. Didžiulis** vadovauja lietuvių braižytojų mokyklai, nuo 1951 metų įteikusiai virš 300 diplomų ją baigusiems. Jam talkina inž. Jonas Baris, inž. Vikt. Naudžius, inž. K. Burba, inž. Jonas Jurkūnas, J. Linkevičius, E. Bartkus ir kt. Mokykla — Chicagoje.

— **Dr. J. B. Didžpinigaitis,** dr. S. Petrauskas, A. Januška, kun. J.Šernas ir V. S. Šilas yra naujai premijuoti Tautos Fondo „mokestininkai", kuriems TF Valdyba užsakė ištisiems metams Eltos Informacijas.

— **Dr. K. Gudauskas,** savu laiku sykiu su žmona muzike Nasvytyte - Gudauskiene lankęsis Argentinoje, šią vasarą su vyresniuoju sūnum aplankė Lietuvą iš JAV.

— **Dr. Algis Raimundas Mikelėnas,** baigęs Toronto universitetą, atsidarė kabinetą tame Kanados mieste. Abi jo seserys mokytojauja gimnazijose.

— **P. Stauskas** laimėjo Kanados lietuvių golfo pirmenybes. Po jo sekė A. Juozaitis, V. Balsys, J. Žukas.

## VIS DAUGIAU LIETUVIŲ LANKOSI LIETUVOJE

Lietuvon patartina važiuoti intelektualams ir jaunimui, kurių kontaktas su Lietuvos žmonėmis abipusiškai naudingas, — rašo Demie Jonaitienė Vienybėje (4. 8. 67), grįžusi iš Lietuvos sykiu su dukra Aldona ir solistu Liūdu Stuku. Lietuvoje juokiamasi iš komunistų, atvykusių iš užsienių, pasipūtusių ir pamokslaujančių būk Lietuvos gyventojai permažai gerbia Leniną...

Su Onos Kubilienės suorganizuota ekskursija Lietuvoje lankėsi Veronika Jusiūtė - Landers, kurios sesers sūnus Nugent yra vedęs JAV prezidento Johnsono dukterį.

Inž. Donatas Bielskus, iš Chicagos išvykęs Europon, žada aplankyti Lietuvą, — rašo Vienybė.

Augustas Tranauskas, E. Kidžienė, Br. Motuzienė ir kiti ekskursantai, grįžę iš Lietuvos į New Yorką, patenkinti pamatę Lietuvą.

D. Jonaitienė rašo Vienybėje, kad lankančios Lietuvą amerikietės yra apsirengę turtingiau, bet Lietuvos moterys skoningiau.

JAV inmigracijos inspektorius žurnalistas Vytautas Širvydas Vienybėje rašo, kad iki šiol jau 6.000 JAV lietuvių aplankė Tarybų Lietuvą.

— **Luokėje** atgaivinta sena mūgių tradicija. Šią vasarą, vieną sekmadienį, centrinę aikštę supančiuose paviljonuose buvo drabužių, avalynės, pramoninių ir ūkinių prekių. Buvo riestainių, cukrinių liūtų ir ledinukų. Mūgės dalyvius sotino karštos dešrelės ir gaivino iš statinių pilstomas šaltas alutis.

— **Lietuvių** studentų ateitininkų stovykloje Kanadoj, rugp. 22 — rugs. 2, paskaitas skaitė dr. P. Lukoševičius, dr. H. Nagys, dr. J. Grinius, dr. A. Sužiedėlis ir kunigai F. Jucevičius ir A. Saulaitis. Pagrindinė studentų problema — savęs neatradimas. Publikoje dalyvavo du Lietuvos „svečiai".

— **Prof. dr. Levas Vladimirovas,** JTO bibliotekos direktorius, tarnybos reikalais liepos mėn. išvyko Europon. Lankėsi ir Vilniuje, kur daug metų buvo mokslinės universiteto bibliotekos direktorium.

— **Dainavoje** rugp. 11 - 13 dd. įvyko JAV ateitin. sendraugių suvažiavimas, kuriam vadovavo P. Baltakis, A. Barzdukas, P. Žumbakis, A. Daugirdas, J. Mikaila ir J. Juknevičienė.

## Spauda

**ATSIŲSTA PAMINĖTI**

● **MŪSŲ SPARNAI,** Lietuvių Evangelikų Reformatų žurnalas, Nr. 22, 1967. Red. kun. Povilas Dilys, 1942 N. Spaulding Ave., Chicago 47, Ill., USA. 80 pusl. Tiražas 2.000 egz. Viršelis dailin. prof. V. K. Jonyno. Be istorinių raštų apie didžiuosius reformatorius Liuterį, Kalviną, Zvinglį, Husą ir kitus, telpa nuotraukos lietuvių evangelikų chorų iš Nepriklausomos Lietuvos ir veikiančių už Lietuvos ribų. Akademinio jaunimo skyriuje supažindinama su H. R. Žibu, Aldona E. Gudaite - Žibiene, Reinaldu Gudaičiu, Algimantu Gintautu, Erika Šilgatyte, A. Railaite, A. Polkiu, Marike T. Juzaityte, Martynu Raila ir dr. Algiu Pauliku. Telpa platus sąrašas Buenos Aires mieste gyvenančių lietuvių ev. reformatų šeimynų, pažymint, kad prof. kun. P. Jakubėno brolio Krisiaus duktės Matildės Jakubėnaitės - Vanagienės sūnus Albertas Vanagas studijuoja inžineriją La Platos universitete. Buenos Aires studijuoja Albertas Tatoris. Žurnalą galima gauti A. L. Balse.

● **EAST EUROPE,** liepos, 1967. Du puslapiai pašvęsti Eastern Michigan universiteto profesoriaus Leono Sabaliūno straipsniui — Elections in Lithuania (Rinkimai Lietuvoje). Lietuvoje kandidatų nominavimas vyko nuo vasario 13 iki kovo 19. Vieninteliu sąrašu „išrinkta" 290 atstovų į Sovietų parlamentą, susidedantį iš 5.829 atstovų. Lietuvos deputatai: 193 komunistų partijos nariai, 12 komsomolcų ir 85 nevanepartiniai.

● **NOVEDADES de la Union Sovietica,** rugp. 1, 1967. Eina Buenos Aires mieste. Aštuntame puslapyje telpa Vilniaus fabriko Komunaro techniško vedėjo Jono Matkevičiaus ir šaltkalvio I. Buks paveikslas prie moderniškos metalo gręžimo mašinos. Telpa platus aprašymas apie Dostojevskio gyvenimo filmą. (Rašytojas Dostojevskis, einant jo dukters Paryžiuje išleistu veikalu, yra kilęs iš lietuvių).

● **INFORMACIJOS PLB Vokietijos Krašto Valdybos,** liepos-rugpiūčio, 1967. Adr.: 684 Huttenfeld uber Lampertheim, Schlos Renhof, Alemania Occidental. Šapirografuotas 9 puslapių leidinys, pašvęstas Vokietijos lietuvių veiklai ir Vasario 16 Lietuvių Gimnazijai remti.

● **GIMTASIS KRAŠTAS,** leidžia kultūrinių ryšių su užsienio lietuviais komitetas, Lenino aikštė 15, Vilnius. Red. kolegija: A. Baltakis, K. Bagdonas, J. Butėnas, M. Jackevičius, V. Jakelaitis, J. Jurginis, V. Kazakevičius, K. Meškauskas, P. Tamuliūnas, K. Ulvydas, A. Vaivutskas, H. Vangevičius ir V. Žalakevičius. Į užsienius siunčiamas nemokamai.

● **ŠALTINIS,** birželio, 1967. Pašvęstas velionies vyskupo Prano Brazio gyvenimo ir veiklos apibūdinimui. Adresas: Rev. S. Matulis, editor, 16, Hound Rd., West Bringford, Nottingham, Gran Bretaña.

● **EVANGELIJOS ŠVIESA,** kovo - balandžio, 1967.

**Knygas ir žurnalus, gaunamus suminėjimui, „ALB". Redakcija perduoda Lituanistikos Muziejaus Archyvui: J. L. Suarez 5684, Buenos Aires, Rep. Argentina.**

**LEONAS MUSKETAS** sąžiningai taiso ir derina pianinus. Pašaukus šiuomi telefonu: 53-5646, vyksta į namus. Taipgi perkant pianinus padeda išrinkti. Pje. **Monaco 4429, Bs. Aires.**

**VISOKIŲ DOVANŲ PASIRINKIMĄ JUMS SUTEIKS:**
**Bazaras „RUTKUS"**
**Isleta 1907, Valentin Alsina**
**A. K. S. Rutkai, savininkai**
**Yra visko Jūsų namams!**

**MODERNIŠKA RŪBŲ SIUVYKLA**
JUOZAS GUČAS, savininkas
Užsieninės ir vietinės medžiagos: Moderniškas rūbų pasiuvimas. — Kainos prieinamos — užtikrina klijentų patenkinimą.
**Santos Dumont 2474, Bs. As.**
**771 — 5455**

**GUSTAMAS S. A. I. C.**
**L. N. ALEM 2270 — MUNRO**
**T. E. 740-0508**
**Aukščiausios rūšies maisto produktų gamykla. Krautuvėms, restoranams ir šeimynoms. — Čieli ir tarkuoti sūriai. Mayonesa naturali ir limono skonio. Muštarda. Milanesų priedai. — Naujas šaldytuvų skyrius turi garbės pasiūlyti:**
● **Fiambres secos GUSTAMAS**
● **Fiambres alemanes GUSTAMAS —**
**visuomet gaminama prisiilaikant griežtos kontrolės sveikatingumo, rūšies, skonio ir maistingumo. Reikalaujant kainoraščių, galima rašyti lietuviškai.**

MAQUINA DE TEJER PORTATIL
KNITTAX
NAYA
TEJE COMO A MANO
MAS RAPIDO QUE 100 MANOS!
LA GRAN MARCA ALEMANA DE MAYOR VENTA EN EL MUNDO
Knittax

Mod. M-2
Mod. S-7
PREGUNTE A QUIEN YA TEJE CON KNITTAX
DEMOSTRACIONES, VENTA Y ENSEÑANZA
ANTONIO JASUITIS - AGENCIA AUTORIZADA (MATADEROS), Av. OLIVERA 1534
Bs. As. T. E.: 67 - 2788 — CASA "LAS TRES MARIAS" VENTA DE LANAS, SEDAS, HILOS, HILOS PLASTICOS, RAFIA, FIBRAS SINTETICAS. TODO MATERIAL NECESARIO PARA ARMAR CARTERAS. SE EMBOQUILLAN CIERRES — CREDITOS
ENSEÑANZA GRATIS. Limpieza y rep. de maquinas. Moldes para maquinas "Knittax"
SUCURSAL: Rivadavia 1105, Longcha mps — Atendida por la Señora Eugenia Di Tano

# VENEZUELOS LIETUVIAI

**Šias metais žiauriojo birželio minėjimai įvyko visose VLSB-nės apylinkėse, tuoj po pamaldų lietuviams. Šia proga Šv. Mišias atnašavo kun. Antanas Perkumas SDB pasakydamas dienai pritaikytą pamokslą.**

**Maracay apylinkėje minėjimo metu kalbėjo, p. p. H. Gavorskas, Z. Garšva, J. Bieliūnas, Inž. V. Venckus ir karo aviacijos majoras Luis Lammersdorf ispaniškai. Jisai ypatingai pabrėžė, kad lietuviai, gyvendami laisvoje Venezueloje, turi būti ištikimi šiam kraštui ir niekada neturi teisės pamiršti savo pavergtosios tėvynės — LIETUVOS. O atėjus tinkamam momentui ir lietuviams sugryžus į savąjį, krauju ir ašaromis aplaistytąjį senuolių kraštą, Venezuelos vardas su pagarba skambės prie Baltijos jūros krantų.**

* * *

Birželio 24 Valencia mieste, estado Carabobo, įvyko rajoninis Venezuelos skautų sąskrydis paminėti Carabobo kautynių sukakčiai. Šiose kautynėse, Venezuelos ir jos sajungininkų kariuomenės, vadovaujamos gen. SIMON BOLIVAR, galutinai ir visiems laikams sutriuškino ispanų kolonialines pajėgas, tuomi išlaisvindamas Venezuelą ir kitas šio regiono Pietų Amerikos valstybes iš Ispanijos jungo.

Reikia pastebėti, kad šio sąskrydžio programos meninei daliai pravesti buvo pakviesta mūsų b-nės Centro Valdybos narė, tautinių šokių vadovė, vyrsk. Aurelia Žalnieriūnas.

* * *

VLIK-o atstovybės pirmininkas Venezueloje, J. Bieliūnas, Arabų - Izraelio karo laimėtojui, kaipo laisvės ir teisingumo gynėjui, gen. Moshe Dayan, pasiuntė atatinkamo turinio sveikinimo telegramą.

* * *

Rugpiūčio 6, sekmad., VLSB - nės tautinių šokių šokėjams, dalyvavusiems Caracas Cuatricentenario programos išpildyme, buvo suruošta ekskursija į pajūrį. Ekskursijai vadovavo pp. Bieliūnas, Gavorskas, Garšva, Zubkus, A. Zalnieriūnas, Kukanauza ir kiti. Pajūryje, tropinės saulės spindulių bei Karybų jūros bangų prieglobstyje, įvyko įvairios varžybos, o jų laimėtojai -os buvo apdovanoti įvairiomis dovanomis. Dovanas asmeniškai paskyrė J Bieliūnas, Gavorskas ir inž. V. Venckus. Be to visi su didžiausiu malonumu vaišinosi organizatorių atsivežtomis gerybėmis bei gaivinančiais gėrimais. Ir štai pasigirdo dainos žodžiai: „Kelias tolimas, bet mielas, Jis veda mus tiesiai į namus". Sudiev žavingosios bangos ir kaitriėji saulės spinduliai. Ačiū rengėjams!

Caracas Cuatricentenario iškilmes ir lietuvių pasirodymus programoje filmavo p. J. Bieliūnas, šią filmą, prie progos, manoma parodyti ir kitų kraštų lietuvių jaunimui.

Kaip jau žinote, liepos 29 Venezuelą, ypač jos sostinės Caracas, kai kuriuos kvartalus nusiautė stiprus žemės drebėjimas. Daugiaaukščiai namai subyrėjo, kaip pasakų kortų nameliai, savo griuvėsiais palaidodami šimtus buvusiųjų gyventojų. Iš lietuvių daugiausiai nukentėjo p.p. Songailų ir Ausmanų šeimos. Ausmanai laikinai buvo įsikūrę Lietuvių Centro, kun. A. Perkumo administratuojamuose namuose, Caracas priemiestyje, La Vega.

B-nės pirmininkas Inž. Vladas Venckus, tą pačią katastrofos naktį susisiekė telefonu su Caracase gyvenančia p. Klovų šeima, ir taip panašiu būdu, buvo palaikomas nuolatinis ryšys su Caracas, Maracay, Valencia, Barquisimeto ir kitų vietovių lietuviais. Rugpiūčio mėn. 5 ir 6 dienomis aplankė asmeniškai keliolika Caracase gyvenančių šeimų ir dalyvavo Lietuvių Centro namų fundatorių susirinkime.

* * *

Rugpiūčio 10, plaukdami laivu iš Rio de Janeiro į U.S.A., La Guaira uoste, Venezueloje buvo sustoję Veronika ir Bronius Aušrotai. Juos pasitiko p. Viltrakis iš Valencia miesto, bet dėl laiko stokos, tegalėjo tik prabėgom aplankyti kaikurias Caracas žymesniasias vietas bei žemės drebėjimo nuteriotuosius kvartalus. P. B. Aušrota yra nuolatinis Dirvos bendradarbis. Jo straipsniai, Pietų Amerikoje gyvenančių lietuvių yra su malonumu skaitomi.

Atsisveikindami V. B. Aušrotai pasižadėjo pó keletos mėnesių vėl apsilankyti Venezueloje kiek ilgesniam laikui. Laukiame.

**Jūsų korsp.**

### ATVIRAS LAIŠKAS

**Maracay, 1967, kovo m. 25 d.**

**Didž. Gerb. p. St. Barzdukui, PLB Valdybos Vykd. Vice - Pirmininkui, Cleveland, Ohio, U.S.A.**

**Gerb. P-ne Barzdukai,**

**Štai jau ir Velykos, o rodosi dar tik vakar buvojome kartu Buenos Aires mieste tarp svetingųjų Argentinos lietuvių. Kiek prisimenate, apie daug ką kalbėjome, bet tokioje žmonių maišatyje bei jaunimo dūkime, kokių nors rimtesnių nutarimų negalėjome galutinai nei išgvildenti, nei tuo labiau priimti. Tad, IV PAL Kongresinėm nuotaikom kiek atslūgus, turime vėl grįžti į realybę ir visu rimtumu pradėti ruoštis 1968 metams. Malonėkite, kaip galima greičiau, pranešti man:**

**1. Kada ir kame įvyks PLB III SEIMAS? O gal pakanka vadovautis tik Pasaulio Lietuvio teikiama informacija.**

**2. Ar jau esate numatę solistus gastrolėms po Pietų Amerikos valstybes, 1968 m. Vasario 16 - sios minėjimų proga. Malonėkite sudaryti tikslų kalendariumą, kada ir kurioje valstybėje galės koncertuoti, nes mes turėsime iš anksto tinkamai pasiruošti Jų priėmimui, bei sudaryti palankias sąlygas Jų koncertams ir plačiajai, gyvenamojo krašto visuomenei — televizija, radio ir t. t. —.**

**Lėšų, bent kelionės išlaidoms padengti, gal pamėginsite surasti tais pačiais kanalais, kaip rašo Mūsų Pastogė N. 9 — 930 — 1967 m. kovo 6 d. Ir VĖL AMERIKOS KREPŠININKAI — pasikalbėjimas su p. J. J. BACHIŪNU ir Mr. RAMSEY, Australijos Krepšinio S-gos sekretorium... Kažin kas pigiau...? Be to krepšininkai jau yra keliavę. Tad duokite mums ir dvasinio peno! To pagei davo ir IV-sis PALK-sas.**

**Solistai turėtų būti jaunosios kartos atstovai ir būtent: solistė, solistas ir pianistas-tė, galį koncertuoti solo ir duetu.**

**Aš iš savo pusės pakviesčiau Argentinos lietuvaitę - solistę ZUZANĄ VALADKAITĘ. Gal Jinai su Jūsų solistais kartu galėtų aplankyti ir kitas Pietų Amerikos valstybes. Ar nevertėtų Jums pasikviesti šioms gastrolėms po Pietų Ameriką ir Argentinos lietuvaitę pianistę ALDONĄ ČIKŠTAITĘ. Tuo labiausiai būtų patogu, kad dvi argentinietės - lietuvaitės be ypatingų išlaidų galėtų tinkamai pasiruošti dar, taip sakant, gyvendamos namuose. Abi dalyvavo ir PLJK CHICAGOJE.**

**3. Gal turite kokių kitų sumanymų ar pageidavimų Lietuvos Nepriklausomybės 50-ties metų sukakties minėjimo proga.**

**Su geriausiais linkėjimais ir daug sekmės Jums.**

**Vladas Venckus,**
VLSB-nės Pirmininkas

PS. — Penkis mėnesius nesulaukęs atsakymo į taip skubų reikalą, esu priverstas kreiptis per spaudą. **V. V.**

La Victoria, 1967. 8. 21 d.

# BRAZILIJOS LIETUVIAI

**Kun. L. Zaremba** paskirtas naujuoju Jezuitų vyresniuoju Sao Paulo mieste. Mūsų Lietuvoje (11. 8. 67) jis ištisai atspausdino savo kalbą, 28. 5. 67 pasakytą per Montevideo liet. radio valandėlę apie dr. Joną Šliūpą. Atspaudė dėl to, kad A. L. Balso bendradarbis M. Krasinskas A. L. Balse parašė, jogei kun. Zaremba bereikalingai dr. Šliūpo vardą sieja su komunistais. Atspaudžius kalbą matome, kad kun. Z. tvirtino, jogei dr. Šliūpas net 6 % JAV lietuvių nuvedė Markso - Lenino - Engelso - Stalino glėbin. Kalbos atspausdinimas patvirtino M. Krasinsko teigimą, kad kun. Zaremba neteisingai maišė dr. Šliūpo vardą su komunistais, kuriuo jis niekuomet nebuvo.

Kun. Zaremba savo kalboje pasakė, kad dr. Šliūpas ėjo išpažinties JAV ir ėmė šliūbą Lietuvos bažnyčioje. Ne Šliūpo kaltė, kad Lietuvoje nebuvo Civilinės Metrikacijos. O kas dėl išpažinties, tai dr. Šliūpas, pasikvietęs į JAV kunigą Burbą iš Lietuvos, tyčia ėjo „išpažinties" pas jį, kad parodyti kunigų lenkinamiems parapijiečiams, jogei ir lietuvis kunigas „giliuoja". Taip dr. Šlūpas atskyrė lietuvius katalikus nuo lenkų, kuriems tarnauti lietuvius vertė lietuviai kunigai.

**Kun. Jonas Bružikas,** grįžęs iš Argentinos, administruoja Mūsų Lietuvos leidimą.

**Jonas Bajorynas** pirmininkauja Aušros chorui Sao Paulo mieste.

**Kun. Jonas Giedrys** iš Brazilijos atkeltas Urugvajun Jezuitų parapijos klebono ir vienuolyno vyresniojo pareigoms.

**Mokytoja L. Šukytė** dėsto lituanistines pamokas Vila Zelinos liet. mokykloje. **Koresp.**

**VISI SVEIKINA A. L. BALSĄ 40 SPAUDOS DARBO METŲ SUKAKTIES PROGA!**

**Nuoširdžiai dėkojame visuomeninkams, bendradarbiams, skaitytojams ir rėmėjams, prašydami atsiliepti visus lietuvybės gaivintojus Argentinoje ir už jos ribų.** **A. L. Balso Leidykla.**

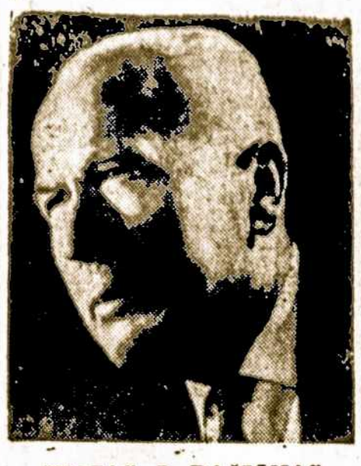

**JUOZAS J. BAČIŪNAS,**
**Pasaulio Lietuvių Bendruomenės Valdybos pirmininkas, modernišką Tabor Farm vasarviečių kūrėjas, ir visą nuo kasdieninių darbų atliekamą laiką pašvenčia lietuviško aspausdintojo žodžio gaivinimui. Nuo jaunų dienų dirbantis spaudos darbe ir dabar daug rašo lituanistinėmis temomis, o savo lėšomis kiekvieną metą išleidžia bent po vieną naudingą knygą. Be JAV ir Kanados, jis aplankė Pietų Amerikos lietuvius; čia skaitė paskaitas, už nuo pelnus mūsų tautai tapo išrinktas dr. J. Basanavičiaus vardo Argentinos Lietuvių Centro Garbės nariu, kaip lygiai jo žmona, ponia Marija Bartosevičiūtė Bačiūnienė. Keletą kartų aplankė Australijos ir Naujos Zelandijos lietuvius, visur išrinktas Garbės Nariu už paramą tų naujų kolonijų pažangai. Kaipo ilgametis A. L. Balso bendradarbis, gerb. J. J. Bačiūnas, šiemet sukankant 40 metų mūsų spaudos darbui, rašo: Čia jungiu American Express čekį 40 dolerių A. L. Balso spaudos darbo paramai: 40 metų — 40 dolerių, t. y. po dolerį į metus.**

Antanas Sabalys ir $ 400 aukų,
Martynas Ziminskas ir $ 200 aukų,
Jonas Balčiūnas ir $ 200 aukų,
Kastantas Račkauskas,
Kazimieras Deveinis ir $ 200 aukų,
Emilija Martinkėnas,
Elena Butkutė - Gasevičienė ir $ 200 aukų,
Kazimieras Valenta,
Veronika Laurinavičiūtė - Petrokienė ir $ 200 a.,
Robertas Narkevičius ir $ 200 aukų,
Ona Ostaškaitė - Masalskienė,
Kastantas Mikelaitis,
Juzė Žebrytė - Bražiūnienė,
Jonas Misiūnas ir $ 200 aukų,
Violeta Muškėtaitė - Pačkauskienė ir $ 500 a.,
Leonas Mušketas ir $ 500 aukų,
Mykolas Judickas $ 5.000 aukų,
Matas Klimas ir $ 700 aukų,
Antanas Slančiauskas ir $ 200 a.
Stefanija Kontautaitė-Petrauskienė ir $ 200 a.
Pranas Bartašiūnas,
Vladas Urbonavičius,
Juozas Kemešius,
Stasys Bražėnas,
Pranas Bajerčius ir $ 200 aukų,
Kazimieras Kaminskas,
Vincas Činkus ir $ 300 aukų,
Kazimieras Rutkauskas, ir $ 100 aukų,
Kastantas Lapinskas ir $ 400 aukų,
Inž. Hiliaras Simanavičius ir $ 200 aukų,
Antanas Sabutis ir $ 200 aukų,
Steponas Paulėnas,
Miguel Owdziej,
Viktoras Mikšys,
Jeroslavas Romančiukas,
Adolfas Vesčiūnas ir $ 200 aukų,
Klemensas Ružinskas ir $ 200 aukų,
Vaclovas Savickas,
Alfonsas Leščinskas,
Jonas Kovaliewski,
Jonas Jablonskas,
Emilijus Matijošaitis,
Vladas Palačionis,
Julė B. Gaidimauskienė ir $ 3.700 aukų,
Zenonas Bacevičius $ 1.000 aukų,
Apolonija Pečkauskaitė Skatikienė ir $ 200 a.,
Susana Zabulionis ir $ 200 aukų,
Inž. Jonas Ramanauskas ir $ 200 aukų,
Stasys Jespelskis ir $ 200 aukų,
Kazimieras Ruškonis.


Giliai sujaudinti, mus pasiekus liūdnai žiniai,

**VLADEI SAKALAUSKAITEI - MALĖLIENEI**

mirus, reiškiame gilią užuojautą liūdinčiam vyrui prov. **Vytautui Malėlai, dukrai Vladei Survilienei su šeima ir sūnui Romui,** gyvenančiam Chicagoje.

**Kazimieras Burba su šeima.**

**GOMERIA**
**JONAS BUKAUSKAS**
**Parduoda padangas automobiliams — naujas ir atsitiktinas.**
**Atnaujina senas. Solduoja. Pripildo baterijas.**
**Dirbtuvė ir parduotuvė veikia savo namuose.**
**RIO CUARTO 3955 BUENOS AIRES**

**SAUGOKITE SAVO KOJAS, JOS SAUGOS JŪSŲ SVEIKATĄ!**
Aplankykite mūsų konsultoriją, kuri yra visuotino pasitikėjimo.
**CHRISTIAN**
PEDICUROS
Kalba lietuviškai ir vokiškai
Pasiskirkite valandą.
**Giribone 1187; TE. 54 - 2940**
(Kampas Avenida Forest 1100)
• •
**Skyrius:**
**Buenos Aires 695 — Salto.**

**Hostería "EL MIRADOR"**
***La Perla de Calamuchita (Córdoba)***
**VILLA DEL DIQUE, Un Rincón Azul...**
**ATVIRA VISĄ METĄ. REZERVUOKIT BŪTUS.**
**PUIKŪS KAMBARIAI SU MAUDYNĖMIS. GERAS MAISTAS; VISUS LIETUVIUS MALONIAI KVIEČIA SAVININKAI —**
***Esther ir Eduardo.***

**FERRETERIA - BAZAR - ELECTRICIDAD**
**KAZLAUSKAS H - nos**
***Valentín Alsina 1599 — T. E. 208 - 4067***
**MEDŽIAGA STATYBAI, STIKLAI IR VISKAS JŪSŲ NAMAMS PIGIAUSIOMIS KAINOMIS.**

**Grigaitis ir Sūnus**
**YRA PASIRENGĘ JUMS PASITARNAUTI PERKANT — PARDUODANT NAMUS, ŽEMES, SKLYPUS.**
**Marcelo T. de ALVEAR 502, Jose Ingenieros. TE. 720 - 6213**
Susisiekimo priemonės: iš Chacarita kolektyvas 141 (Expreso Tilar). Iš Primera Junta 2 ir 221. Iš Bokos ir Constitucion kolektyvas 213.
Priėmimo valandos: nuo 8 iki 12 ir nuo 15 iki 20. Šeštadieniais ir sekmadieniais priimame susitarus iš anksto.

**"CASA TROTTA"**
**LAIDOTUVIŲ ĮSTAIGA**
**Valentin Alsina 2220 — — T E 208-9734**
Laidotuvių reikalus tvarko patys savininkai
Angel Trotta ir jo žmona Alicia Kiselis de Trotta.

**COCHERIA "FERNANDEZ"**
**FERNANDEZ & TIMINSKAS, sav.**
SERVICIO DE CALIDAD — AMBULANCIAS — SEPELIOS — CASAMIENTOS
**T. E. 243 - 5654**
**CASA CENTRAL: Av. H. Irigoyen 11070, Turdera**
**Skyriai:**
Balcarce 510 — Lomas de Zamora. Pasco 2923 — San Josė (Temperley). Las Heras y Arana — Monte Grande. — Ruta 205 — Ezeiza. Laprida 1799 — Lomas de Zamora. Av. Azopardo y 25 de Mayo — Longchamps.
**Seniausia lietuvio vadovaujama laidojimo įstaiga.**

**PAKETAI LIETUVON**
**Dabar taipgi siunčiame maisto paketus LIETUVON ir SOVIETŲ SĄJUNGON, kurių gavėjai neturi mokėti jokių muitų.**
**GALITE SIŲSTI VIEŠĄ, KĄ TIK NORITE, IKI 20 KLG., IR ĮTEIKIAMA PER TRIS SAVAITES. — TAIPGI SIUNČIAME RŪBUS, KAIP TAI ODINIUS ŠVARKUS, ODĄ BENDRAI, KAILIO IMITACIJOS PALTUS, VILNŲ IR ODOS IŠDIRBINIUS IR T. T. TAIPGI PAPIROSUS IR AMERIKONIŠKĄ TABAKĄ.**
**INFORMACIJOS RAŠTINĖJE:**
**Central Europea**
**TUCUMAN 328, BENOS AIRES T. E. 31 - 1553; 32 - 4124**

**VIBRENTIS y SALGADO**
**PROYECTAN y FABRICAN MUEBLES DE CALIDAD**
**PLACARDS**

**TALLERES y EXPOSICION**
**MARIANO ACOSTA 1111 - 15 Cap. Fed.**

**Dr. J. J. SIMANAUSKAS**
**(Gydytojas - chirurgas)**
**PRIIMA:** Pirmad., Antrad., Ketvirtad. ir Penktadienį nuo 17 iki 20 valandos.
241 — 7942
**Caa - Guazú 283, — Lanus**

# Moteris ir Pasaulis

### NAŠLĖS GYVENIMAS

Amžių bėgyje žmonija, anot vankouverietės, lietuviškos kilmės rašytojos (pagal motiną), Patricijos Young, turėjo daug moteriškojo pasaulio pavyzdžių, rodančių moterų ryžtingumą, kantrybę ir apsukrumą, kuriuos jos naudojo abiems tikslams — geriems ir blogiems. Ir tai, girdi būta nuo Kleopatros ir Elenos trojietės laikų, ligi Katerinos Didžiosios ir Joanos arkietės bei dar vėlyvesnio laikmečio.

Gero norėjusios sau ir žmonijai moterys ilgesnį laiką kovojo emancipacijos fronte, bet kovojo kantriai, garbingai ir, galima pasakyti, tikrai moteriškai, be jokio brutalumo — švelniai, kultūringai, kaip ir tinka jų lyties kovotojoms.

Tokia kova, geriau pasakius, kantriu ir pavyzdingu laukimu, moterys beveik visame pasaulyje, galima sakyti, laimėjo emancipacijos kovą. Visur jos išsikovojo, jei ne lygias, tai beveik lygias teises su vyrais.

Moterų kantrumo pavyzdžiai

O tokius pavyzdžius, kur gi daugiau ir kur gi geriau rastume, jei ne moterų našlystės dienose? Tada jos, nors labai daug kenčia, daug vargsta, beaugindamos šeimas, bet parodo ir begaliniai daug kantrybės, tiesiog, herojiškumo.

Rašytoja Dorothy Quirin Odenwald, vašingtoniete, štai kaip vaizdžiai piešia našlės buitį:

„Našlė stovėjo ties frontiniu langu ir žiūrėjo į prasilenkiančius pro šalį žmones. Tie žmonės, dėja, nebuvo tokie, kaip jos draugiškas kaimynas, į kurį ji galėdavo kreiptis patarimo ir gauti nors šiek tiek užuojautos. Gi daugelis kitų, taip pat kaimynų, kurie iš pradžių buvo draugiški ir užjaučiantys, pagaliau, pasijuto tarytum pavargę našlės atžvilgiu, matyt, jiems atsibodo klausytis jos liūdnų pasipasakojimų ir žiūrėti į nuolat jos veidu riedančias ašaras. Jie, galimas daiktas, galvojo, jog: „Juokis, ir visas pasaulis su tavim juoksis, verkdama gi — pasiliksi viena verkti“... Taip ir paliko jie našlę verkti vieną, be abejonės, tikėdamiesi, jog našlė susitvardys pati save ir išmoks stovėti ant nuosavų kojų. Ji, dažniausiais atvejais ir išmoksta tai daryti — užsigrūdina ir kantriausiai neša savo vargo naštą“.

Klausimų ir atsakymų kolumnistė, Ann Landers, našlėms šitaip rašo ir joms pataria: „Liūdėtojos, kurios perilgai nešioja gedulą ir pilnas akis ašarų, dažniausia, pačios save izoliuoja nuo draugų ir, tarytum, nuo viso pasaulio“.

Esą jos galvojančios, jog pasaulis turi sustoti kelioms valandoms, o gal ir kelioms dienoms, kad nušluosčius našlei ašaras. Deja, pasaulis ir, netgi, buvę artimiausi našlės draugai ir draugės pilni savų bėdų ir problemų. Jie turi savąjį gyvenimą...

Mirus vyrui, našlė pasijunta emociškai ir fiziškai prislėgta. Ji tuomet privalo iš pagrindų persiorientuoti gyvenime ir skubiai pratintis prie naujų pareigų, naujos atsakomybės. Ir kur, atrodo, ji begali kreiptis pagalbos, net gi suraminimo? Vyro mirtis — visoj nuogumoj iškelia šeimos krizę. Likusi našlė, galima sakyti privalo persikraustyti iš seno, įprasto pasaulio, į naują — visai neįprastą ir nepažįstamą pasaulį. Ji pasijunta tarytum ištremiama iš tokio pasaulio, kuriame ji buvo įpratusi gyventi psichologiškai, medžiaginiai ir sociališkai. Ji jautėsi turinti teisę į vyrišką apsaugą ir buvo gaubiama tarytum ąžuolo pavėsyje vasaros kaitrų metu. Ir, štai, kita, deja, baisi realybė!

Likus našle, be abejonės, ji, tiesiog panikiškai, linksta prie bet ko: giminiečio, draugo, kaimyno ar pažįstamo. Daugiausia, žinoma, ji linksta ir ieško paguodos savo vaikuose ,jei tokių liko. Impulsyviai ji ieško tokių žmonių kurie jai parodytų užuojautos, užtartų, suprastų jos sielvartą ir kančią.

Tačiau, faktai lieka faktais, našlės privalo pratintis (ir tai labai skubiai) gyventi savo jiegomis ir savo kantrybe. Jos prie to ir pripranta — užsigrūdina, kai kurios parodydamos ypatingai daug kantrybės ir pasiaukojimo vaikus išauginant, ir pačios save (kaip našlės) pastatant atitinkamon garbingon pozicijon.

Taigi, našlių gyvenimas yra sunkus, bet dažniausia, pavyzdingas ir garbingas. Deja, šiais laikais — esama nemaža ne tik našlių, bet ir gyvanašlių.

MOTERIS. — Pr. Alšėnas

### KIEK YRA MOTERŲ LAIMĖJUSIŲ NOBELIO PREMIJĄ?

Nobelio premija egzistuoja 66 metus (nuo 1901 m.) ir per tą laiką 14 moterų yra apdovanotos ta premija. Vyrų laureatų per tą laiką buvo 346. Moterų laureačių sąrašą pradėjo lenkė Marie Curie - Sklodowska, kuri kartu su savo vyru prancūzu mokslininku Pierre Curie gavo Nobelio premiją 1903 m. 1095 autorė Bertha von Sutther gavo taikos premiją. 1909 metais literatūros premija atiteko garsiajai švedų rašytojai Selma Lagerlof, 1911 metais Marie Curie - Sklodowska gavo antrą Nobelio premiją už išradimus chemijos srity. Po to per 15 metų nė viena moteris Nobelio premijos negavo. Tik 1926 metais italų rašytoja Grazia Deledda buvo atžymėta ta premija, ir 1928 metais norvegė rašytoja Sigrid Undset. 1931 metais taikos premija buvo dekoruota amerikietė Jane Adams. 1935 metais Nobelio premiją gavo didžiosios Marie Curie Sklodowskos duktė Irena Joliot - Curie kartu su savo vyru Jaen Frederic'u už išradimus fizikoje. 1938 metais tapo laureate Amerikos rašytoja Pearl S. Buck, o 1945 m. Čilės rašytoja Gabriela Mistral. 1946 metais Nobelio taikos premiją gavo amerikietė Enily Greene Balch. Po metų Nobelio premija iš psichologijos ir medicinos įteikta mokslininkei Gerty T. Cori ir jos vyrui. Amerikietė Mary Goeppert - Mayer gavo premiją iš fizikos (kartu su kitais mokslininkais), o 1964 metais ta premija atiteko anglei Dorothy Chrowfoot Hodgin (iš fizikos). 1966 metais Nobelio premiją laimėjo Izraelio rašytojas Jaseph Agnon ir žydė rašytoja ir poetė Nelly Sachs, 74 metų, iš Vokietijos nuo hitlerizmo represijų pabėgusi į Šveicariją.

„M“.

Gabriela Mistral,
(Lucila Godoy Alcayaga), Čilės liaudies mokytoja, poetė ir rašytoja, Nobelio Fondo 1945 m. literatūros laureatė, paskaitininkė ir visuomenininkė, 68 m. amžiaus, vėžio ligos tapo papjauta New Yorke 10. I. 1957.

# KASDIENINIAI REIKALAI

### MRS. AMERICA 1967 ARGENTINOJE

San Diego, Kalifornijoje, šiemet buvo išrinkta „Mrs. America 1967“ — pavyzdingiausia Amerikos šeimininkė. Toji garbė teko 34 metų amžiaus Kansas City gyventojai **Marlene Cochran**, advokato John Cochran žmonai, 10 metų amžiaus sūnaus ir 3 metų dukters motinai.

Kadangi aplankiusi Čilę ir Peru „Mrs. America 1967“ LAN Chile lėktuvu atskrido į Buenos Aires, tat ši aviacijos bendrovė surengė spaudos konferenciją Plaza viešbutyje, kurios metu viešnia atsakinėjo į spaudos atstovų paklausimus.

Išgyrusi neskubantį Lotynų Amerikos gyvenimo būdą viešnia pasisakė, kad jos laimėtame konkurse dalyvavo 27.000 moterų. Rinkimų metu jai teko įrodyti, kad moka naudoti elektrinius virtuvės ir namų valymo įrengimus, dekoruoti namų židinį, vairuoti automobilį ir auginti vaikus.

**Ona.**

— **Mokytoja Stasė Paserbskaitė - Balinskienė** su šeima persikėlė gyventi Kordobon, kur jos vyras, Antanas Balinskas, paskirtas „Osram“ firmos vedėju. Kaip žinoma, mokytoja Balinskienė yra viena iš Atžalyno kūrėjų, kuriame dalyvavo ir jos duktė Luisita. Būtų malonu, kad ji padėtų SLA skyriui Kordoboje įkurti mažųjų lietuviukų ansamblį.

— **Kazė Čepaitė - Juškaitienė**, našlė, bevaikė, serganti — silpnai matanti, apie 70 m. amžiaus, randasi labai sunkioj būklėj. Gyvena viena San Antonio de Padua miestelio pakrašty — Tupungato ir Somado.

— **Violeta Mušketaitė - Pačkauskienė** atsiuntė savo tėvams Leonui ir Onai Petrulytei Muštetams įdomų laišką iš Jusmmat, Turkijos, kur dabartiniu laiku Vytautas Pačkauskas turi svarbią tarnybą kaipo JAV pareigūnas. Savo atostogas Pačkauskai su dukrele praleido besimaudydami Juodojoje jūroje bei lankydami įdomias turistines vietas. Aplankė taip vadinamas Dangų ir Pragarą. Leonas Mušketas jiems užprenumeravo A. L. Balsą, kuris bene pirmą sykį pasieks ir Turkiją.

— **Stasys Markuškis**, pradedant ALBalsą 7.9.67 dar buvo gyvas. Mirė tą pačią dieną, nors į pusl. parašyta, kad dar gyvas. Laidojamas, 9. 9. 67, iš c. Soler 3771.

### A. L. BALSAS IŠSAUGOJO DR. DEVEIKĖS RAŠTUS

Ilgametė A. L. Balso bendradarbė dr. Jonė Deveikytė - Novakienė, (kurios literatūrinis pseudonimas buvo Deveikė), prieš savo mirtį A. L. Balsui atsiuntė iš Paryžiaus apie 500 puslapių pilną savo mokslinio darbo tezę, kur minima daug dar niekur nes kelbtų Lietuvos istorijos faktų, kad ją saugotume išleidimui.

Mokslininkės Deveikės raštų išleidimu rūpinasi dailininkas Žibintas Mikšys (26, rue de Navarin, Paris IX e, France), kuris savo laiške iš 18. 8. 67 A. L. Balso leidėjui Pr. Ožinskui rašo:

„Malonėkite man pranešti, ar galiu iš Jūsų tikėtis Deveikės tezės, ar ne, nes apie pilno tezės teksto atsiradimą esu pranešęs profesoriui Z. Ivinskiui ir **dabar viskas priklauso nuo Jūsų“.**

Peržiūrėję dr. Deveikės laiškus, 5. 9. 67 išsiuntėme dailininkui Ž. Mikšiui į Paryžių pilną mokslininkės darbo tezę, primindami autorės pageidavimą, kad niekas nebūtų iškreipta.

— **Angela Aukštaitytė de Sinchak** dirba kaipo audimo fabriko direkcijos (de la gerencia) sekretorė Berisse.

— **Veronika Selmestraitytė - Butkeraitienė**, turėjo širdies priepuolį. Randasi ligoninėje Pirovano, salė 10, lova 13.

**ALICIA A. KAUFMANAITĖ, pasaulinio garso sportininkė iš Santa Fe, kaipo šokėja į tolį atstovavo Argentiną Japonijos olimpiadoje, o dabar dalyvauja visos Amerikos sporto žaidynėse Kanados Winnipege. Tėviškės Žiburių korespondentui E. Fedarui 17. 8. 67 ji pareiškė, kad jos tėvai skaito Argentinos Lietuvių Balsą ir ji esanti tikra lietuvaitė. Winnipego pirmenybėse dalyvaujanti Kanados lietuvaitė Irena Macijauskaitė - Piotrowski jau laimėjo trečią vietą 100 metrų bėgime.**

— **Veronika Laurinavičiūtė - Petrokienė**, 2. 9. 67 iš Villa del Dique, Kordobos, atvyko į Buenos Aires mirusio savo vyro pensijos reikalais. Dalyvavo savo dukters Veronikos Birutės Petrokaitės - Marcinkevičienės išleistuvėse į JAV B-nės parengime 10. 9. 67. Viešnia aplankė A. L. Balso Leidyklą, apsimokėjo prenumeratą ir perdavė linkėjimus nuo ALB draugų iš Calamuchita paežerės.

— **Josefa Česnauskaitė Daunienė**, neatsargaus auto vairuotojo 19. 8. 67 vakare, sunkiai sužeista prie pat jos namų, jau grįžo iš sanatorijos, bet bent mėnesį turės išbūti lovoje. Sužeista galva. Jos vyras, Antanas Daunoras, pakartotinai internuotas Britų ligoninės sanatorijon. Jam duodamas kraujas. Jų duktė Eugenia, General Motors pareigūnė, pasiėmė ilgesnes atostogas savo tėvų priežiūrai.

— **Regina Jasiūnaitė**, gimusi Vokietijoje, studijavusi Australijoje ir JAV, mokanti lietuvių, anglų, vokiečių ir ispanų kalbas, dirba kaipo keleivių palydovė Pan American lėktuvuose. Yra lankiusis ir Argentinoje. Jos tėvai gyvena Evanstone, prie Chicagos.

— **Birutė Petrauskaitė - Daratėnienė**, ALC veikėja, 31. 8. 67, savo namuose V. Lugane, namiškių ir pažįstamų tarpe, linksmai atšventė gimtadienį. Buvusi ilgametė ALC sekretorė gavo daug sveikinimų ir gražių dovanų.

— **Mirta Paukštytė** iš Argentinos, viešinti pas p. Batalienę New Yorke, sykiu su Domu Vizbaru aplankė pasaulinę parodą Kanadoj ir lankėsi Tėviškės Žiburių leidykloje.

— **Dalia Juknevičiūtė - Mackuvienė**, rašytojo Algimanto Mackaus našlė, JAV ištekėjo už jaunosios kartos veikėjo Sauliaus Šimoliūno.

# TRUMPAI APIE VISKĄ

### TĖVYSTĖS TEISĖ

Augščiausio teismo posėdis svarstė teisminę praktiką civilinėse bylose dėl tėvystės teisių atėmimo. Posėdžio dalyviai nutarė, kad teismai pagrindinį dėmesį skirdavo vaikams, sustabdydami piktnaudžiavimus tėvystės teise. Teisminė praktika buvusi teisinga. Komunistinėje spaudoje jau seniai keliamas iširusių šeimų klausimas, kaikurių tėvų nenoras prisidėti prie paliktos šeimos išlaikymo. Jį yra pastebėjęs ir satyrikas Pr. Raščius:

„Kukuodama linksmai,
gegutė sau lekioja
ir į kitų lizdus
kiaušinėlius dėlioja...
— Gegute, kur vaikai?
— Kukū! O kipšas žino!..
Mažus gegužiukus
valstybė išaugina...“

— **Domicela Stankevičiūtė - Nevinskienė** iš Montevideo, Antano ir Vandos Zienkų pavėžinta, 28.8. 67 lankėsi A. L. Balso Leidykloje. Atvežė linkėjimų nuo urugvajiečių skaitytojų ir A. L. Balso draugų Martinkų prenumeratą.

— **Ana - Maria Zienkaitė**, Antano ir Vandos Bartkevičiūtės Zienkų duktė, įstojo į Buenos Aires universiteto ekonominių mokslų fakultetą.

— **Veronika Kelmelytė - Vercinskienė** iš Lomas de Zamora rašo Gimtąjame Krašte (3. 8. 67) kaip Argentinoje buvo pagerbtas P. Kairys, jo amžiaus 80 m. sukakties proga. Iš Lietuvos grįžusi M. Gasiūnaitė Palionienė jį apjuosė lietuviška juosta, parvežta nuo sukaktuvininko sūnaus ir marčios Stasės Nauckaitės - Kairienės.

— **Renė Diktoraitė**, sykiu su Antanu Zoku, Juozu Donkum, Bronium Strumskiu, Jeronimu Bubėnu ir kitais grįžusiais iš Argentinos, Urugvajaus ir Brazilijos lietuviais reemigrantais pereitą liepos mėn. suorganizavo bendrus asado pietus prie Kauno. Dalyvavo apie pustrečio šimto žmonių, — rašo Gimtasis Kraštas 3. 8. 67.

— **V. Burkauskaitė** Tarybų Sąjungos tautų spartakiadoje, kaipo plaukikė 100 ir 200 metrų distancijoje iškovojo IV ir III vietas. **J. Žurauskaitė** pateko į pirmųjų 16 gimnasčių eilę.

— **Žurnalistė Emilija Čekienė** pirmininkauja Lietuvos Nepriklausomybės Fondui JAV.

— **Muz. D. Skrinskaitė** vadovauja Toronto „Varpo“ chorui.

● **SKELBKITĖS A. L. Balse!**

**Sesės rašykite skyriui „Moteris ir Pasaulis"**

Mano mylimai Mamytei

### VLADEI S. MALĖLIENEI

Argentinoje mirus, sujaudintas skaitlingomis užujautomis, liūdesio valandoje dėkoju savo Tėveliui, Sesutei su šeima ir visiems kilniems asmenims bei Draugijoms už nuoširdų mano Mamytės pagerbimą Amžinybėn išeinant. Liūdintis sūnus. —

**Romas Malėla.**

Chicago, Ill.

— **Mokytoja Zuzana Vanagaitė** iš Avellanedos 9. 9. 67 vyksta į Rosario, sykiu su jos vadovaujamu Atžalynu, kad ant rytojaus ten pildyti programą B-nės parengime. Rosario mieste klebono J. Margio ir E. Palaikytės sukurtas mažųjų ansamblis nevykusiai pavadintas Vabalų (ar Vabaliukų) vardu.

### NAUJAS ANTIBIOTIKAS

Kanadoje tapo išrastas naujas antibiotikas, pavadintas „mixin“, kuris pasirodė sėkmingesnis už visus iki šiam laikui vartojamus. Jis naikina 34 rūšių bakterijas ir tam tikrus virus, sukeliančius įvairias ligas.

### AUTOMATINIO PLUNKSNAKOČIO AMŽIUS

Nors apskritai daugelio manoma, kad automatinis plunksnakotis išrastas XIX a. pabaigoje ar XX a. pradžioje, bet tai nėra tiesa.

Senovės rankraščių tyrinėtojai Arménijoje nustatė, kad automatiniai plunksnakočiai buvo naudojami jau 1166 metais. Viename rankraštyje minima, kad, padažęs į rašalą tokį plunksnakotį galėjai rašyti 700 raidžių.

Labai stebina ir tų laikų rašalas. Nei saulė, nei drėgmė, nei vanduo per tiek amžių neišblukino įrašų.

### MOTERIMS METAI NEPRABĖGA

**Senutės kūnas susmukęs,**
**Dėvi suknelę kaip ir anūkės;**
**Mat jos širdis dar jauna —**
**Nenori jaustis dar sena.**

**Nugara linksta, auga kupra,**
**Kas kam gali būt svarbu;**
**Mes nešiojam pagal madą —**
**Kokia mada, taip gražu.**

**Nors veidai pilni raukšlelių;**
**Bet sijonėliai sulyg kelių;**
**Nesijauskim kaip senukės —**
**Mums tinka suknelės anūkės.**

M. G. P.

## JUOKAI

**Skirtingos pažiūros**

Viena poniutė skundžiasi savo draugei, kad jos vyras dažnai išvažiuoja, o kuomet sugrįžta į namus, tai būna jau kaip ir svetimas žmogus.

Antroji, giliai atsikvėpdama, surinka:

— Ach, koks tai malonumas.

**Negalėjo pažinti**

Teta pastebėjo viename vaikų darželyje vieną berniuką, kurio ji neatpažino.

— Kas tai per naujas veidas, — maloniai paklausė jį.

— Visai ne naujas, — atsakė berniukas, — o tas pats, tik nupraustas.

**Kad negirdėtų**

— Mano žmona kasdien vis skundžiasi kokia nors nauja liga.

— O jūs ką nors darote?

— Aš užsikišu ausis vata.

**Geriausia — kalendorių**

— Ką galiu padovanoti mano draugui, kuris jau visko turi?

— Kalendorių, kad galėtų susižymėti kreditan paimtų dalykų apmokėjimo dienas.

**Politinis pokalbis**

— Kodėl tu sakai, kad komunizmas plečiasi?

— Pirmiau turėjome vieną, o dabar du.

**Karo pasekmės**

— Ar tiesa, kad tu savo vyrą radai per karą?

— Tiesa. Bet juk turi atsiminti, kaip tada visko trūko. Nebuvo galimybės pasirinkti. O kojinių, tiesiog geresnių, nė su žiburiu nebuvo galima rasti.

**Pasikalbėjimas valgykloje:**

— Atleiskite man, prieš trejetą savaičių jus čia buvau sutikęs ir dabar pažinau jus pagal apsiaustą, kurį dėvite.

— Ach, tamsta klystate, nes tuo laiku šio apsiausto aš visai neturėjau.

— Na, taip..., bet tuomet aš jį turėjau.

**Panašumas**

Tetos žavisi kūdikiu. "Va jo akys — kaip tikras tėvas."

"O nosytė palinkus kaip mamos."

Tai girdėdama, sesytė dar toliau palygino: "O dantukų neturi kaip senelis."

**Teisme**

— Piktadarybė niekam neapsimoka.

— O iš ko tamsta giventai, — atkirto jaunas plėšikas, — jeigu nebūtų piktadarių?

**Gamtos įstatymai**

— Kodėl visada vaikinai bėgioja paskui merginas, o ne atvirkščiai?

— Na, ar matai kada nors kad sąstai bėgiotų paskui pelę?


• Suvedame atskaitomybės knygas.
• Sudarome sutartis.
• Sutvarkome mokesčius.
Contadas — Knygvedis
JORGE ZIBERKA
Chiclayo 1079 — TE. 921-2439 — Buenos Aires

Vilius Rasiūnas
Optikas-Techn.
Morone
AKINIAI-FOTO APARATAI
Savo Laboratorijoje priima:
Kasdien, iš anksto susitarus telefonu:
TE. 629 - Moron - 6488
Grito de Alcorta 876
(Frente Club Pomona, Moron)
Casilla de Correo 42, Moron.

DR. JORGE CHUDNOVSKY
Medicinos gydytojas
Cosquin 5382, Capital Fed.
TE. 90-3693 —
Rezervuokite valandą.

DR. H. PFEFFERMAN
Dantistas - Chirurgas
Cosquin 5382, Capital Fed.
TE. 63-0434 —
Rezervuokite valandą.

Muebles "ALBERTO"
Suprema Elegancia en Muebles
ALBERTAS PREVELIS, savininkas
Lietuviniai įvairių stilių baldai — Dekoracijos —
Spintos pagal užsakymą
GAVILAN 4458 — BUENOS AIRES

# Korespondentai rašo

### LIETUVIŠKI FILMAI URUGVAJUJE

Rengianties į Lietuvos Nepriklausomybės atsteigimo 50 metų sukakties minėjimą, Urugvajaus Lietuvių Kultūros Draugija savo salione — c. Rio de Janeiro 4001, Cerro, Montevideo, šeštadienį, spalio 21, 1967, 21 val. — rengia nepaprastą Lietuvos prisiminimų dieną.

Šitai šventei rengėjai specialiai užkvietė žinomą filmuotoją p. Jurgį Gilvydį iš Buenos Aires, kuris atvyks su geriausiais istoriniais, kultūriniais, spalvotais, garsiniais lietuviškais filmais ir parodys ULKD salione.

Bus parodyta daug naujų labai svarbių filmų. Tai bus didelė lietuvių šventė, į kurią kviečiami visi Urugvajaus lietuviai.

Be to bus parodyta gražioji Lietuvos gamta, miestai, upės, laukų darbai ir visas žydintis laisvos Lietuvos gyvenimas. Kaip sapne kelsis Nepriklausoma Lietuva, su savo kariuomene, prezidentais ir Tautos Šventėmis. Visus maloniai kviečia dalyvauti: **Rengėjai.**

### ŠIS TAS IŠ URUGVAJAUS

— **J. Vaštako** ir trijų vietinių jo talkininkų vadovaujama radio valandėlė Lituania en el Uruguay 6. 8. 67 U. L. Kultūros Draugijos patalpose paminėjo savo veiklos 7 metų sukaktį. Jos programos ispaniškos, tik kartais uždedamos ir lietuviškos plokštelės, ypatingai kuomet mūsų tautiečiai užperka pasveikinimui savo draugų gimtadienų ir kitomis progomis. Šiemetinis minėjimas buvo skystesnis, negu prieš tris metus, kuo met programą pildė iš Argentinos atvykęs A. L. Centro ansamblis su tuometine savo vadove Ona G. Ožinskiene, pasirodant taipgi vietinei publikai per radio ir TV.

— **Vytauto Dorelio** vadovaujamas parapijos choras 19. 8. 67 minėjo savo veiklos sukaktį. Be jo, programoje dalyvavo puikus Gintaro ansamblis ir Kurt Pahlen vadovaujamas choras.

**Urugvajietis.**

**ALB prenumeratas Urugvajuje prašome mokėti Jz. Ramonui.**

### „ŠTAI JŪSŲ KARALIUS"

Nr .12 III

DIEVO PASKIRTIEJI AMŽIAI

**Baimę įkvėpiantis pasakojimas apie amžiną kankinimą nusidėjėlių nėra krikščioniškas. Mišios už numirusius ir pasakojimas, kad tokios mišios palengvina ir sutrumpina kentėjimus tų, kurie, anot jų pasakojimo, yra atsidūrę šviestainėje, visai nėra Kristaus patvirtintos ir neturi jokios paramos įkvėptajame šventraštyje. Pardavinėjimas atlaidų, laiminimas paveikslų ar stovylų ir t. p. už atlyginimą yra nekrikščioniški ir nešventi darbai, kurie neturi jokios dalies Dievo darbuose šiam Krikščioniškąjam amžiui prasilenkant.**

**Dabar beveik visai iš mados išėjęs „Krikščionijos" vardas nebuvo krikščioniškas. Tasai vardas turėjo savo kilmę tvirtinime, kad su bažnyčia susivienyjusios Europos valdžios sudarė Kristaus karalystę, bet tasai tvirtinimas buvo netikras. Apie tokį netikrų bažnyčių susivienijimą su civilinėmis valdžiomis buvo pranašaujama šventraštyje kaip apie dvasiškos prasmės paleistuvavimą. Biblijos mokinimas apie tokį nelegališką bažnyčios susivienijimą su valstybėmis, simbolizuojamas ištvirkusia moteriške, sėdinčia ant raudono žvėries, ir pasakyta, kad ji apgirdė „savo paleistuvavimo vynu" visas tautas. Todel nereikia stebėtis, kad Europos tautos beveik nuolat užsi imdinėjo karais, kraujo praliejimais ir neapykanta, per visą dvasiškijos vieš patavimo laiką senąjame Romos pasaulyje. Ištikrųjų toksai ištvirkimas nebuvo krikščioniškas ir neturėjo dalies Dievo plane Krikščionių gadynėje.**

**Visos šitos piktenybės yra tik saumylingo žmogaus darbas. O darant tai Kristaus vardu, buvo suklaidinta ir suvedžiota milijonai žmonių, ir tos pačios klaidos dar ir šiandien verčia daugelį nustoti tikėjimo į Biblija. Mūsų dienų apsišvietimas verčia protaujančius žmones pripažinti, kad religija, kuri pritaria arba ūgdo tokius blogus darbus, yra labai bloga religija, ir kad pasaulis būtų geresnis be jos.**

**Mes sutinkame su tokiomis mintimis, bet tuo pačiu laiku maldaujame tikrą tiesos jieškotoją įsižiūrėti giliau ir nuodugniau jieškoti, nustumti šalin prietarų šiūkšlas ir surasti tikrus ir žibančius tiesos perlus, pasislėpusius Biblijoje — tiesą, kuri esamojo laiko įvykių šviesoje, šviečia labai aiškiai, delto, kad jos šviesos spinduliai paeina nuo paties dangaus Dievo. Toji šviesa išblaško ūkanas ir parodo aiškų kelią į ramybę ir amžinąjį gyvenimą, kurį kelią Dievas yra pažymėjęs savo žodyje.**

**Kas domisi apie TIESĄ reikalaukite VELTUI spaudos šiuo adresu: I. B. S. A. 212 E. 3rd St. Spring Valley, Ill. — 61362 — USA.**

### BERISSO NAUJIENOS

**Nemuno** veiklos 58 metų sukaktis gražiai paminėta 2. 9. 67. Prie scenos didelė trispalvė ir Argentinos vėliava. Publikos pilna Nemuno salė. Trys kolektyvai buvo iš A. L. Centro ir vienas Pulmanas iš SLA, bei keli privatiniai susivienijimiečių automobiliai. Programai vadovavo jaunasis stud. A. Dulkė. Sveikino mindaugiečių veikėjas K. Pilka, SLA pirm. inž. P. Aleškevičius, ALC pirm. L. J. Mičiūdas, Laiko adm. P. Gudelevičius, ALOST pirm. J. Čikštas ir A. L. Balso red. K. Norkus. Be to, Nemuno pirm. P. Dulkė scenoje perskaitė vienintėlį pasveikinimą raštu — A. L. Balso leidėjo Pr. Ožinsko ir red. K. Norkaus, kurie pabrėžė Nemuno nueitą kelią 40 metų bendradarbiaujant su A. L. Balsu.

**Meninę** programą Nemuno minėjime išpildė A. L. Centro Aušros choras, sugiedojęs abu himnus, lydint pianu N. Zavickaitei, o tam pačiam chorvedžiui V. Rymavičiui vadovaujant, choro dainoms pianu pritarė M. Čikštaitė. ALC ansamblis, L. Lemberio vadovaujamas, išpildė Lenciūgėlį ir dar keletą šokių, grojant akordeonu stud. Rolandui Katunskiui.

**Solistė M. P. Zavickienė** puikiai padainavo Mamyte, pirkman žirgėlį ir Nuo kalnelio pakalnėlėn, lydint pianu jos dukrai N. Zavickaitei.

**Jonas - Juozas Ainoris,** 13 metų amžiaus, lankantis Meno Mokyklą La Platoje, 6 metai studijuojantis piano muziką, paskambino solo keletą kūrinių, sužavėdamas šios muzikos srities žinovus. Tai tikrai augantis talentas.

**Albertas Aukštaitis,** 10 metų amžiaus mokinys, iš A. L. Balso išmokęs padeklamavo lietuvišką eilėraštį. Deklamavo ir Onytė Šakalytė.

**Nemuniečiai** programą įrašė magnetofono juoston. Maestro V. Rymavičius, jam įteiktas A. Aukštaitienės gėles, scenoje perdavė uoliai chorų dalyvei V. P. Marcinkevičienei, išskrendančiai į JAV. Fotografavo P. Rutkus. Bufete dirbo J. Šakalis ir P. Einoris.

**Programos** pildytojus ir svečius iš sostinės Nemuno veikėjai pavaišino skaniais sumuštiniais ir įvairiais gėrimais. Nuotaika buvo pakili ir jaunimo šokiai baigėsi rytui švintant. **N. G.**

**Nemune** 29. 8. 67 Berisso lietuvių jaunimas suruošė linksmas išleistuves į JAV grįžtančiai Jūrai Klevas.

**Balys ir Josefa Žebrytė Bražiūnai,** turinti maisto parduotuvę savo namuose Parana 5008, Berisso, padarė gerą Ameriką. Dabar jų sūnus inž. fakulteto stud. Hektoras (vedęs R. C. Kulionytę, studijuojančią meno istoriją La Platos universitete), sykiu su Rikardu Batviniu, gavę vyno atstovybę, kas mėnesis parduoda po 500 dėžių vyno. (Lieka po $ 40 nuo dėžės). Kaip žinoma, Bražiūnų sūnus Osvaldas, aviatorius, vedęs mokytoją P. S. Jokimaitę, gyvena Chicagoje.

**Mindaugo** Draugija reformavo savo valdybą sekančiai: pirm. K. Paliukas, vice — dr. E. Žagrakalis, sekr. Elda Povilonytė - Paviano. II sekr. Osvaldas Bakanas, ižd. A. Griška ir K. Pilka. Valdybos nariai: J. Jašauskas, B. Marcinkevičius, Jz. Kulakauskas. Rev. komisija: Luis Mikelaitis, Alf. Markus ir Jz. Kazlauskas.

*A. L. Balso Koresp.*


**NUOSAVYBIŲ ADMINISTRACIJA**

**JUOZO ANDZIULIO**

**SANTA TERESITA** vasarvietėj išnuomuoja namus ir būtus vasarotojams. Taip pat perka - parduoda sklypus, namus, biznius.

calle 39, Nr. 430 — Necochea 220, 8° 1

T. E. 24 — **CAPITAL FEDERAL**

**Santa Teresita (Bs. As.)**


### SUSIVIENIJIMIEČIŲ AUKA

SLA 1 skyriaus nariui V. Kersuliui mirus palaidojimui aukavo:

Po: $ 5.000: A. Ramanauskas ir L. Kiaulėnas.

$ 4.000 paaukavo SLA.

$ 2.000 sudėjo SLA kaimynai.

Po $ 1.000: K. Mikėnas. P. Pivorūnas, N. Pimpė, J. Jeznas, K. Deveinis ir F. Koreikis.

Po $ 500: J. Jukna, K. Vekelis, J. Cina, P. Bironas, J. Bironas, K. Leišis, P. Vaisieta, P. Bakanas ir M. Stasiulionis.

Po $ 300: K. Žvingis, B. Babickas ir J. Bakaitis.

Po $ 200: A. Žvingis, J. Karkevičius, H. Chopis, K. Urbonavičius, P. Jonaitis, R. Staliorai-tis, J. Žvirblis, J. Rudėnas, P. Baltakis ir J. Treinauskas.

Po $ 100: M. Baršauskas, P. Stasiūnas, J. Dovydaitis ir J. Misiūnas. Viso $ 29.800. Laidojo Timinsko - Fernandez įstaiga.

**N. P.**

### SLA 53 METŲ SUKAKTUVINĖ VAKARIENĖ BUVO PUIKI

SLA Dr. Vinco Kudirkos vardo salė 19. 8. 67 atrodė šventadieniškai. Jaunuoliai broliai J. A. Masiulioniai, Albertas Ramanauskas su sesute Alda ir Federikas V. Koreikis su talka gražiai dekoravo. Prie scenos Lietuvos trispalvė ir Argentinos vėliava. Mažieji SLA ansambliečiai pavaišinti viršutinėje salėje; apdovanoti balionėliais ir birbynėmis. Buvo didelis išrašas: 1914 SLA 1967.

Po $ 1.000 parduota 320 įžangų. Be to, nuolatinėms SLA veikėjoms įteikta 30 įžangų nemokamai ir 20 organizacijų ir spaudos atstovams. Bilietų pritrūko savaite prieš parengimą. (Vientik Irenė Andriuškaitė - Stankevičienė pardavė virš 100 įžangų).

Pirmiau užkandžius, paskui gerą vakarienę pateikė cukrainė Rotary; buvo 15 baltai apsirengusių patarnautojų. Vakarieniaujant, paskui linksmai publikai šokant iki ryto, grojo orkestras Ostende, (kuriam sumokėta $ 20.000). Buvo ir lietuviškų plokštelių muzikos.

Atidarymo žodį tarė G. Baršauskas. Publiką sveikino SLA pirm. inž. Pr. Aleškevičius. Platesnę kalbą pasakė SLA scenos darbuotoja Irenė Andriuškaitė - Stankevičienė, visi Argentinoje gimę gražiai kalbanti lietuviškai.

Irenės A. Stankevičienės kalba:

Gerbiami lietuvių organizacijų ir spaudos atstovai, malonūs svečiai, brangūs draugai! Esame susirinkę šioje gražioje nuotaikoje Susivienijimo Lietuvių Argentinoje 53 metų veiklos sukakties proga. Šiemetinę vakarienę darome kiek ypatingiau ir tikimės, kad su jūsų visų maloniu prisidėjimu galėsime padaryti kiekvienais metais.

Mūsų tarpe čia matome senus SLA veikėjus, dalyvavusius SLA Sporto Klūbe, chore, meno ratelyuose, gimnastų grupėje ir jauniausią SLA atžalyną. Mažai kurie neperėjo per Susivienijimo eiles, nors kai kam aplinkybės lėmė pasitraukti. Brangiausi Susivienijimui tie žmonės, kurie ne kaip meteorai praskrieja, bet kurie visuomet jame dirba kolonijos ir tautos labui.

Visų mūsų yra didelė atsakomybė išlaikyti savo tarpe jauniausią atžalyną, kad jis sektų savo tėvų ir tėvų tėvų pėdomis.

Šiandiena matome pilną salę žmonių. Taip turėtų būti kiekvienos lietuvių organizacijos parengimuose. Neužmirškime, kad mūsų širdyse plaka lietuviškas kraujas; mūsų kelionė yra ilga ir garbinga. Savo uždavinius galėsime išpildyti gerbdami štai plevėsuojančią mūsų trispalvę, — baigė savo žodį antros kartos Argentinoje gimusi lietuvaitė, — tardama labai ačiū ir pelnydama griausmingus auditorijos aplodismentus.

Argentinoje gimusios Adelės S. Andriuškienės, jos dukters Irenės A. Stankevičienės ir anūkės Silvijos Stankevičiūtės padovanotus loterijai bomboneraą, tortą ir du butelius šampano — R. Staliorai-čiui ir G. Baršauskui paprašius į sceną mažytę Dr. J. J. Simanausko dukrelę Isoldą, išėmusią laimės bilietus, tas dovanas, pagal veltui išdalintus numerius, laimėjo: I — Vladas Rimša iš La Lucilla; II — inž. J. Babarskas iš Wilde ir III — Juana Sidabraitė de Mosquera iš Remedios de Escalada.

Tarptautinio Club de Liones, Pompeyo skyriaus pirm. P. Lopez ir atstovas A. Tortolete, — kurie savo parengimus ruošia šioje lietuvių pastogėje, — čia pat įteikė Susivienijimui metalinį pagarbos įrašą.

A. L. Balso leidėjas Pr. Ožinskas sykiu su inž. H. Simanavičium padarė 16 mm. spalvuotus SLA gaminamam dokumentaliam filmui vaizdus.

Be sostinės ir apylinkių, svečių buvo iš įvairių vietovių: M. A. Galickienė su mamyte ir Čekauskų jaunimas iš Sarandi; K. Račkauskai, P. Vaškai, A. Barauskai iš Quilmes; A. Brazaičiai ir provizorė A. Neniškytė su vyru iš Adrogue, o Elzbieta J. Krapovickienė, prieš porą dienų grįžusi iš Corrientes, kur aplankė savo sūnų prof. Antaną, šiame baliuje pasikalbėjusi su sūnum inž. Pranu ir jo šeima, iš SLA minėjimo, giminaičio A. Vesčiūno iš V. Scasso lydima, išvyko tiesiai į aerodromą Ezeiza, kad palydėti savo sūnų prof. Petrą Krapovicką, išskridusį į Peru, skaityti archeologimo mokslo paskaitą Limos universitete. Inž. J. Gaidimauskas su žmona mokytoja I. Mažuikaite ir ind. Mikelaitis (s) su kompanija atstovavo Berissą. Be jokios draugiškumo pobudžio reklamos, SLA bankete buvo tikrai draugiška nuotaika visų dalyvių tarpe. **N. G.**

### SUSIVIENIJIMAS DĖKOJA PASIDARBAVUSIEMS

Su didžiausiu pasisekimu praėjus sukaktuvinei SLA vakarienei 19. 8. 67, dėkojame poniai Adelei S. Andruškienei, Irenei ir Leo poldui Stankevičiams už dovanas loterijai „rifai" ir už pasidarbavimą, kaip lygiai bendram pasisekimui dirbusiems pp. Jonui Rudėnui, Irenei I. Simanauskienei; už saliono papuošimą jaunuoliams Albertui Ramanauskui, Aldai Ramanauskaitei, Federikui Koreikiui (s), Juozui ir Antanui Masiulioniams; bufete dirbusiems Napoleonui Pimpei, Juozui Rasteniui ir Albertui Šapui, o taipgi rūbinėj patarnavusiems Jonui Misiūnui ir Juozui Staliorai-čiui ir visiems nariams už talką, o gerb. publikai už skaitlingą dalyvavimą, — dar kartą **ačiū visiems!**

**S. L. A. Centro Valdyba.**

— **SLA Centro** ir skyrių valdybų susirinkimas įvyks 23. 9. 67, 18 val. Dalyvavimas būtinas.

**SLA CV-ba.**

— **SLA pirm. inž. Pranas Aleškevičius** 14. 10. 67 apsiveda su, taipgi SLA veikėja, Elena Sabalyte. Iškilmingas šliūbas įvyks lietuvių Aušros Vartų parapijos bažnyčioje 20:30 val., o vestuvinė puota Dr. Vinco Kudirkos vardo SLA salione. Sveikiname inteligentiškus jaunuolius, visuomenės veikėjus, sukuriančius lietuvišką šeimos židinį.

— **SLA 7 skyrius** iš Wildės savo metinį tradicinį vermutą ruošia šeštadienį, 9. 9.67, 21 val. Bilietus prašoma įsigyti iš anksto.

— **SLA 4 skyrius** ruošia „parrilladą" 22. 10. 67.


**ANTANO BUNDINIO**

maisto parduotuvė,

Canning 1706, - Buenos Aires.

TE. 72 - 4020

Čia galima susitarti del vasarojimo Mar del Platoje.

TE. 72 - 4020

**ARONAS RESNIKAS**

Laikrodininkas ir auksorius

Parduoda ir pertaiso laikrodžius ir brangenybes. Perdirba žiedus ir perka auksą.

Corrientes 5349 Buenos Aires

**VYTAUTAS GAGIŠKIS**

Canning 1799, 2-do — B

Telefono: 72 — 4290

Perdažo ir pertaiso namus, įrengia krautuves; įveda vandentekį, gazą ir šviesą; dekoruoja, piešia iškabas, priesinamomis kainomis.


# Nauji Kapai

**Aa. Izabelė SELMESTRAITYTĖ-VALEČKIENĖ,**

**pavyzdinga motina ir žmona, nuo širdies priepuolio mirė savo užmiestinėje viloje Moreno 29. 8. 67. Buvo pašarvota savo namuose Nuñez 6066, Buenos Aires ir 31. 8. 67 iškilmingai palaidota kapinyne Chacarita. Velionė buvo gimusi Vilkaviškio apskrity prieš 59 metus. Argentinoje gyveno nuo 1928 metų. Čia sukūrė lietuvišką šeimos židinį su Juozu Valečka, pasiekė gero ekonominio savistovumo ir gražiai išauklėjo sūnų ir dvi dukteris. Liko liūdintis (dėl širdies smūgio sergantis) vyras Juozas Valečka, sūnus Juozas - Fernando su žmona Ana - Rosa Piepenbrink, duktė Leonora - Nelida su vyru Osvaldu Anellano ir duktė Isolina - Olga, o taipgi velionės sesuo Veronika Selmestraitytė - Butkeraitienė, — visi liūdinti dėl taip staigios ir netikėtos, visų pažįstamų gerbiamos Izabelės S. Valečkienės mirties.** **N. G.**

✦ **PRANAS MASALSKIS,** gimęs Strevininkų kaime, Žiežmarių valsčiuje prieš 67 metus. Argentinon atvyko 1928 metais. Čia sukūrė lietuvišką šeimos židinį apsivesdamas su Ona Ostaškaite, užaugino vienturtę dukrą Benediktą - Oną, kuri, baigusi gimnaziją, dirba vietinės firmos raštinėje. Masalskiai daug metų turėjo didelį pensioną Vilnius, Bs. Aires miesto centre, gatvėje Piedras, kur apsistodavo daug lietuvių šeimynų. Pagelbėdavo susirasti darbus ir tarnybas. Pardavęs Vilnių, nusipirko didelį namą Villarino 2294, Bs. As., kuriame visa šeima gyveno. Nors P. Masalskis buvo išėjęs pensijon, bet šeštadieniais ir sekmadieniais padirbėdavo vietinėje firmoje. Grįžtant iš darbo 29. 7. 67, prie pat savo namų buvo partrenktas neatsargaus automobilio vairuotojo ir taip sužalotas, kad kaimynams jį atnešus į namus, nepasakęs nei vieno žodžio, mirė. Po autopsijos, palaidotas kapinyne Chacarita, kur žmona ir duktė pastatė gražų ant kapų su velionies paveikslu. **P. B.**

✦ **Dr. PRANAS TROZZO,** daktaro Trozzo ir Elenos Kazakevičiūtės sūnus, gimęs Rilltone, Pa. 1927 metais, mirė 21. 10 1966. Liko žmona Eleonora, 4 sūnūs ir 3 dukterys. 1944 - 46 m. jis buvo JAV kariuomenės vyriausiojo vado sekretorius Austrijoje. Šeimos laišką ir platų straipsnį apie velionį, tilpusį Washington Post dienraštyje, gavo velionies giminaitė Zuzana Raibikytė - Norkevičienė.

✦ **PETRAS PIRTINAS,** ukmergiškis, Musninkų v., Kaimynų kaimo, 67 m. amžiaus, nevedęs, nuo plaučių vėžio mirė Buenos Aires ligoninėje Rawson 1. 8. 67. Gyveno Defensa 735, pensininkas, dirbo viešbučiuose. Jokių giminių nepaliko. Buvo pašarvotas laidojimo įstaigoje Castro Barros 831. Palaidotas kapinėse Chacarita Karolio Radžiūno ir kitų draugų rūpesčiu. Šermenyse dalyvavo jo Lietuvos kaimynai K. Liutkevičius, A.Stankevičius, K. Stankevičius, Vl. Binkunskas, Kaz. Adamičius ir kiti.

**Rep. I.**

✦ **JUOZAS RIMAS,** žurnalistas, mirė Australijoje 5. 6. 67.


**WOLF ARENDAR & HIJO**

Máximo Paz 1099 — Lanus

T. E. 241 - 7673

Dažai, metalai, skarda ir elektros reikmenys bei

SANITARINIAI ĮRENGIMAI

**M. BALTAITYTĖ — FREY**

Lietuvė Akušerė

Priima ligones ir duoda patarimus gimdyvėms visą dieną.

c. Chaco 2650, Val Alsina.


✦ **Inž. ALGIMANTAS VILKAS,** JAV kariuomenės kapitonas, sunkiosios mašinos suvažinėtas žuvo Vietname. Jo tėvams pageidaujant, pargabentas Kanadon ir 15. 8. 67 palaidotas Toronto kapinėse. Laidotuvėse dalyvavo amerikiečių karinis dalinys, — rašo Tėviškės Žiburiai 17. 8. 67.

✦ **BONARIA BINKYTĖ FIGUS,** sulaukusi virš 70 m. amžiaus, mirė savo namuose Lanus 28. 8. 67. Liko 3 sūnūs, 3 dukterys ir keliolika anūkų.

✦ **MARIJA ANASTAZIJA SERBENTAITĖ - GERVETAUSKIENĖ** mirė Brazilijoje 3. 8. 67. Liko vyras Stanislovas, sūnūs Antanas ir Albertas, brolis Antanas Serbenta, sesuo ir motina. **M. L.**

✦ **Kun. MOTIEJUS VĖLUTIS,** po 69 metų kunigavimo, sulaukęs 94 m. amžiaus, mirė Triškiuose 23. 5. 67.

✦ **ELZBIETA ŠUKIENĖ,** 83 m. amžiaus, mirė Brazilijoj 9. 7. 67. Liko du sūnūs ir dvi dukterys su savo šeimomis.

✦ **POVILAS PAUKŠTINAITIS,** jurbarkiškis, mirė Caseros mieste 21. 6. 67. Liko žmona Emilija Šimkūnaitė ir duktė Lidia.

✦ **JULIUS MAŽEIKA,** 65 m. amžiaus, 9. 6. 67 mirė Berisse. Liko liūdinti žmona.

✦ **ADOLFAS BUSKANAS,** 65 m. amžiaus, vilnietis, mirė Berisse 1. 9. 1967. Liko liūdinti žmona Paulina Januškaitė (buvusi Glemžos našlė).

✦ **KAZ. MOCKEVIČIUS,** 60 m. amžiaus, pernai mirė Berisse.

### PAMINĖJIMAI

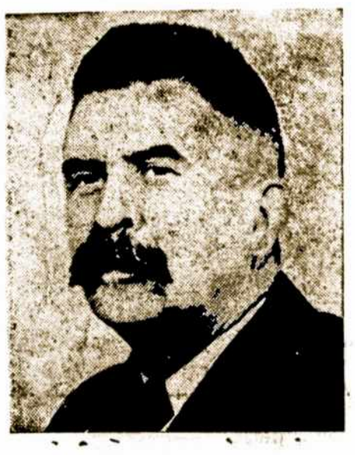

**Aleksandras RUŽANCOVAS, bibliografas, 20 metų vadovavęs Lietuvių Bibliografinei Tarnybai, redagavęs jos leidinius, buvęs nuoširdus A. L. Balso bendradarbis, sulaukęs 73 metų amžiaus 27. 7. 1966 mirė Danville, Ill., JAV. Mokslininko biografija tilpo A. L. Balso Nr. 1283. Po brolių Birziškų ir jo mirties, bibliografinį darbą dirba B. Kviklys, prof. Balys ir kiti.**

### EVANGELIJOS TIESOS

ISGANYMO UŽTIKRINIMAS

I

**Jėzus Kristus atėjo į šį pasaulį apreikšti mums Dievą ir kalbėti apie mūsų amžinybės likimą. „Kas tiki Sūnui (Kristui) — prie progos pasake Jis, — tas turi amžiną gyvenimą; kas netiki Sūnui, tas nematys gyvenimo, bet Dievo pasmerkimas pasilieka ant to".**

**Ap. Povilo laiške romėnams, 8-to perskyr. 33 ir 34-je eilutėje, randame tą grieztą išsireiškimą, sudarantį visą prieštaravimą prieš kiekvieną drįstantį statyti abejonėje turimą tikrenybę to, kuris yra padėjęs savo viltį Kristuje. Tame laiške sako taip: „Kas apkaltins Dievo išrinktuosius? — Dievas yra, kuris juos apteisina. Kas juos pasmerks? — Kristus yra už juos numiręs; net dar daugiau, — Jis yra prisikėlęs iš numirusių ir sėdi Dievo Dešinėje, kuris taipgi ir užtaria už mus".**

**Ap. Povilas, statydamas šiuos klausimus, kurie savo gramatinėje formoje reikalauja neigiamo atsakymo, duoda ir pagrindą tiems atsakymams. Klausimas yra: Kas gali pasmerkti Dievo išrinktuosius? Atsakymas savaime aiškus, kad niekas negali jų pasmerkti; ir tuojau jis nurodo to pasmerkimo negalimybės priežastis, kurios yra šios: Kristus numirė; Kristus prisikėlė; Kristus sėdi Dievo Dešinėje; Kristus užtaria už mus.**

(Seka tęsinys)

Evangelia skelbiama lietuvių kalboje kiekvieną sekmadienį 16 val., Asunción № 41, Villa Sastre, Temperley (alt. Paseo 1900).

VISI LABAI MALONIAI KVIEČIAMI ATSILANKYTI.

# Lietuvių Gyvenimo naujienos

DARBO valandos A. L. Balso Leidykloje J. L. Suarez 5684, Villa Lugano, Buenos Aires nuo 9 iki 18 val. nuo pirmadienio iki penktad. — imtinai: **TE. 60-3153**

**Patogiausia — Antradieniais.**

# Parengimų Kalendorius

**TRADICINIS VERMUTAS SLA!**
**Rengia 7 Wildės skyrius,**
šeštadienį, 9. 9. 67, 21 val.
SLA Dr. V. Kudirkos salione,
**Av. San Martin 3175, Lanus O.**

Įsigykit įžangas iš anksto! Wildės skyriaus veikėjai visuomet puikiai pasirodo. Šį kartą, apart puikių užkandžių ir gėrimų

**BUS KONCERTINĖ PROGRAMA!**

Solo dainuos
**Stud. Lidia Kučinskaitė,**
lydint akordeonais studentams
**L. Rudėnui ir G. Kliaugai.**

Duetas —
**Uršulė Bliumbergienė** ir
**Albina Šimkūnienė.**

SLA ansambliečiai, vadovaujami
**Irenės V. Simanauskienės,**
išpildys keletą numerių.
Lietuvių melodijas gros akord.
**Aleksandras Misiūnas.**

Solo dainuos
**Marija P. Zavickienė,**
lydint pianu moksleivei
**Nelidai Zavickaitei.**

Visus maloniai kviečia —
**SLA Septintasis Skyrius.**

**MŪSŲ TAUTOS ŠVENTĖS**
**Rugsėjo 8-sios minėjimas.**
**SEKMADIENĮ, RUGSĖJO 10 D.**

Argentinos Lietuvių Bendruomenė ir Lietuvai Išlaisvinti Centras mini Tautos Dieną:

**17 val.** — Šv. Mišios už Lietuvą Lietuvių Bažnyčioje Avellanedoje. Po pamaldų Parapijos sodnelyje — vainiko padėjimas prie lietuviško kryžiaus.

**18 val.** — minėjimo aktas Liet. Parapijos salėje, Brasil 835, Avellaneda. Programoje dalyvauja **Lietuvių Centro choras,** vadovaujant muz. V. Rymavičiui ir Sekmadieninės Mokyklos **Atžalynas,** vad. mok. Z. Vanagaitei.

Visus maloniai kviečia:
**Liet. B-nės Kr. V-ba.**

**PAVASARIS GRAŽIAI ŽYDĖS**

**Argentinos Lietuvių Centre,**
nes **RUGSĖJO 23, 1967, 21 val.**
renkasi visa lietuviškoji jaunuomenė švęsti tą iškilmingą

**JAUNUOMENĖS VAKARĄ.**
**Bus vermutas su užkandžiais.**
**ŠOKIAI IKI RYTO**
**su orkestru ir plokštelėmis.**

Bus renkama Argentinos Lietuvių Centro

**1967 METŲ KARALAITĖ**

ir jai bus įteikta kaipo premija **kelionė į Braziliją,** kur įvyks studijų savaitė.

Mergaitės, kurios nori būti renkamos, turi užsiregistruoti **A. L. Centre, c. Tabare 6950, iki rugsėjo 17 d.**

**DĖMESIO, LIETUVIAI, DĖMESIO**
**Didingas Lietuvių Senelių Židinio Naudai**
**VAKARAS ĮVYKS**

Š. M. RUGSĖJO mėn. 30 d. 21 val. Lietuvių salėje, BRASIL 835, Avellaneda,

**MENINĘ PROGRAMĄ**

Išpildys Susivienijimo Lietuvių Argentinoje meno mėgėjų grupė, kuriai vadovauja **p. Irenė Andruškaitė - Stankevičienė; p. Irenės Simanauskienės** vadovaujamas jaunimo ansamblis ir kiti įvairumai. **ŠOKIAMS** gros orkestras. BIRUTĖS draugijos vadovaujama Loterija. Bilietus prašome įsigyti iš anksto, pas bilietų platintojus.

**Rengimo Komisija.**

Lietuvių Senelių Židinio naudai ruošiamo vakaro — rugsėjo 30 d. metu, veiks loterija. Birutietės prašo prisidėti su fantais.

Galintieji juos paaukoti, prašomi įteikti pačioms Birutietėms, **Vincui Grigaičiui** arba **Pijui Gudelevičiui** Lietuvių Parapijoje.

**TARAS ŠEVČENKO TURĖS PAMINKLĄ ARGENTINOJ**

**Respublikos prezidentas gen. J. C. Ongania ir v. r. min. dr. G. A. Borda 4. 8. 67 pasirašė įstatymą Nr. 17380, kuriuo einant Buenos Aires mieste bus pastatytas paminklas ukrainiečių rašytojui, poetui, dailininkui ir kovotojui už ukrainiečių tautos teises Europoje. Jo parašytas „Testamentas", kurį ispanų kalbon išvertė prof. Angel A. Battistessa, tapo ukrainiečių tautos himnu.**

**Ukrainiečių Centras, išsirūpinęs minėtą dekretą, per 90 dienų turi priduoti miesto valdybai paminklo statybos komiteto sudėtį. Parinkus atitinkamą vietą kontakte su miesto valdyba, paminklas bus pastatytas ne daugiau kaip 5 metų laikotarpyje, ukrainiečių kolonijos suaukotomis lėšomis.**

**Turint omeny, kad šiame reikale daug padeda Ukrainiečių Kooperatyvas, su apgailestavimu tenka konstatuoti, kad mūsų kolonijoje vyraujanti pavydo ir nesantaikos dvasia nereikšmingose smulkmenose paskandina daugybę degančių uždavinių. JAV lietuviai pastatė paminklus Kudirkai, Basanavičiui, Šliupui, Griniui, Dariui su Girėnu. Bent mūsų Tautos Himno autoriui ar čia mirusiam aušrininkui Višteliui, mes turėtume pastatyti paminklą Argentinoje! N. G.**

— **Juozas Kučinskas,** sveikatai sunegalavus randasi ligoninėje Rawson, paviljonas 1, salė 2. Tiriama operacijai. Ponia Vincė Pilipaitytė - Kučinskienė nesveikuoja namie. Jų vienturtė duktė Lidia, medicinos studentė, rūpinasi tėvais, kurie turi daug lankytojų.

— **Ernesto - Casimiro Valenta,** Kazio ir Marijonos Šablevičiūtės Valentų vienturtis sūnus, studijuoja Industrinėje gimnazijoje, San Martin, antruosius metus.

— **A. ir V. Misiūnų** firmos „Vicant" pavogtąjį automobilį (Estancierą - furgon) už pusantros savaitės rado pamestą gatvėje, 48 nuovados rajone. Automobilis nesudaužytas, tik įrankiai iškraustyti.

— **Andrius Stančikas,** turintis lovų užtiesimų ir kaldrų dirbtuvę savo namuose prie 26-to klm., Don Torcuato, 27. 8. 67 surengė pietus savo giminėms. Dalyvavo jo tėvai Pranas ir Marija Radzevičaitė Stančikai su sūnum studentu Jurgiu, jo dėdė ALB. red. K. Norkus ir kt. Pietus paruošė Andriaus žmona Rosa, talkoje su jų namuose priglausta kaimynų šeima, kurios namus rugp. 26 naktį nugriovė ciklonas. Daugelio kaimyninių namų nuversti stogai, ledų išdaužyti langai, tai Santa Rosa audrų padariniai.

— **Ind. Bruno Eidukonis,** ruošdamasis pensijon, savo buv. kėdžių dirbtuvės patalpas, Salta 265, Sarandi, išnuomavo vokų fabrikui. Dabar nuoma po $ 40.000 mėnesiui, sekančiais metais po $ 50.000 mėn.

— **ŠĮ ŠEŠTADIENĮ,** 9. 9. 67, 21 val. pavasariškas LC - 67 jaunimo šokių vakaras A. L. Centre!

● **PIGIAI PARDUODAMAS** **mūrinis namas** iš 3 kambarių, vonios, virtuvės, garažo. **Chile 207, Espeleta, GR.** Tartis vietoje (2 kvadros nuo stoties Espeleta).

■ **GEROM SĄLYGOM** parduodama automobilių aptarnavimo stotis (Estacion de Servicio) su labai gera apyvarta Villa Lugane: Guamini ir Ferre Smulkmenos vietoje.

**ARGENTINOS LIETUVIAI VIENYBĖJE**

Vienybė (18. 8. 67) maloniai perspausdino A. L. Balso aprašymą apie SLA 53 metų veiklos sukakties minėjimą, įvykusį 15. 7. 67.

Vienybės laidoje iš 4. 8. 67 cituojama A. L. Balso korespondencija apie Berisso Mindaugo Draugijos pensininkų šventę, suminint kalbėtojų ir rengėjų pavardes.

Visiems Argentinos lietuviams yra malonu, kad mūsų draugijų veiklos aprašymai, telpanti A. L. Balse, pasiekia skaitytojus ir už Argentinos ribų.

— **Tėviškės Žiburiai** (24. 8. 67) maloniai perspausdino A. L. Balso korespandenciją apie Nemuno 58 metų veiklos sukaktį, suminėdami visos naujosios valdybos narių pavardes, pažymint, kad Argentinoje gimę ir mokslus baigę jaunuoliai gražiai kalba lietuviškai. Ten pat suminėta solistė Z. Valadkaitė ir Elenos Ryselienės režisuotos komedijos „Gaila ūsų" pastatymas, Išeivių Dieną minint A. L. Centre 23. 7. 67.

**ANTANAS RINKEVIČIUS,**

**gimęs reikšmingais lietuvių tautai 1905 metais Chicagoje. Prieš I pasaulinį karą tėvų parvežtas Rokiškio apskritin, dalyvavo Lietuvos Nepriklausomybės atstatyme, tarnaudamas Šarvuočių Rinktinėje. Kuomet 1929 krizės metais reikėjo ieškoti darbo ir duonos, Antanas savo jaunus muskulus atvežė Argentinon. Ir čia kelias nebuvo gėlėmis klotas. 1931 metais vedė Domicelę Kalpokaitę. Kuomet dviese pradėjo gyventi ir dirbti, pasiekė ekonominio gerbūvio. Iki išėjimo pensijon, dirbo keleivių transporto bendrovėje; įsigijo Villa Lugane porą sklypų ir namus, o šiandieną jų turimame garaže pastato virš pusės šimto automobilių. Jų vienturtis sūnus Jurgis, turintis atskirą automobilių taisymo dirbtuvę, povestuvinės kelionės proga apvažinėjo Vakarų Europos šalis ir savo tėvo gimtinę, JAV. A. Rinkevičius yra labai daug pasidarbavęs prie A. L. Centro rūmų vidaus įrengimo darbų ir yra nuoširdus lietuvių spaudos, ypatingai A. L. Balso draugas ir rėmėjas.**

— **Solistė Z. Valadkaitė** dėkoja A. L. Balsui už pereitame Nr. paskelbtą priminimą visuomenei, kad reiktų pasirodyti su stipendija jos vokalinėms studijoms paremti. Bet sykiu primena, kad kol kas ji nereikalinga visuomenės pagelbos.

— **Simonas Eidietis,** gyvenantis savo namuose 824, Nr. 2147, San Francisco Solano, turintis sklypą Kordoboje, ranką suparaližavus, pensijos nesulaukiant, nori pigiai parduoti vieną ar kitą nuosavybę arba užsitraukti paskolą mokesčiams apsimokėti. Suinteresuoti prašomi kreiptis tiesioginiai.

**PADĖKA**

Reiškiu nuoširdžią padėką gerb. dr. Jonui Simanauskui už man padarytą pasekmingą operaciją Adrogue ligoninėje 9. 8. 67 ir už patvarkymą gerai ir nemokamai priežiūrai. Taipgi dėkoju prieteliams Juliui ir Arturui Mičiūdams mane parvežusiems į namus 17. 8. 67, o taipgi skaitlingiems lankytojams iš Lanus, Villa Ballester ir kaimynams villaluganiečiams už moralę ir materialę paramą.

Su pagarba,
**Antanas Šimaitis.**

Villa Lugano, 5. 9. 1967.

— **Inž. Pranui Krapovickui** tai sant mašiną savo fabrike tapo sunkiai sužalotas kairės rankos didysis pirštas. 22. 8. 67 sanatorijoje padaryta sudėtinga operacija, kuri gerai pavyko. Ligonis baigia sveikti savo namuose Banfielde, žmonos Janinos Gasevičiūtės slaugomas.

— **Steponas Norkevičius** su šeima savaitgalius praleidžia savo namuose salyne Tigre, kur susikūrė gražus lietuvių naujokynas. Dailin. Zuzana Raibikytė - Norkevičienė šią vasarą ten pieš naujus gamtos vaizdus.

— **Zigmas Siperka,** gyvenantis San Francisco Solano, jau kelis laiškus gavo iš Lietuvos nuo Julės Sadauskaitės, kuri ieško Argentinoje gyvenančio savo brolio Juozo Sadausko. Rašė Eugenijai Kalėdienei, gyvenančiai S. Martin 6427, Santa Fe, bet negavo atsakymo. Žinančius Jz. Sadausko likimą prašome pranešti A. L. Balso Redakcijai.

— **Viktoras Limba** iš Floridos, dabartiniu metu atliekantis karinės tarnybos prievolę, rugsėjo 2 ir 3 dd. dalyvavo tarptautinėse dviratininkų lenktynėse Esperanza mieste, Santa Fe provincijoje. Čia, kaip ir kitose lenktynėse, jis iškovojo diplomą ir medalį, „velocidad pura" laimėdamas pirmą vietą, o kilometre su kliūtimis išėjęs antruoju.

— **Nikalojus Povilanskas,** Urugvajaus žemės ūkio ministerijos tarnautojas, lankydamasis Buenos Aires mieste rugpiūčio 24 - 26 dd. viešėjo pas K. Valentus, P. Tamošiūnus, V. Margevičių ir kitus apžįstamus. Pabaigoj metų žada vėl atvykti Argentinon.

— **Keleivis** (28. 7. 67) patalpino Juozo Šiušio korespondenciją apie Seselių Kazimieriečių sodyboje esantį Tėvų Marijonų muziejų ir apie ALC 17. 6. 67 įvykusį parengimą, suminėdamas programą, kalbėtojus ir vaišes.

— **St. Markuškis** tebegydomas lig. Fernandez, s. 4. Jam reikia kraujo.

— **Puiki dovana** pripratinimui skaityt gerą lietuvišką literatūrą — rašytojos **Gražinos Opaitės Boleckienės** feljetonų rinkinys. Knyga gaunama A. L. Balse. Į užsienį išsiunčiame gavę čekį 1 dol. vertės.

■ **Ieškau pirkti** Nepriklausomos Lietuvos metalinių pinigų nuo 1 cento lygi 10 litų. Taipgi visų rūšių popierinių litų ir centų; įvairių medalių ir ordenų, istorinių dokumentų ir senų knygų. Siūlyti nurodant kainą: **Mr. J. Grigaliūnas, 1160 East 72-nd Street, Cleveland 3, Ohio, USA.**

**MOZAIKŲ FABRIKAS**
**"LA NUEVA"**
**JUOZAS ZAVICKAS, sav.**
Fabr.: Raštinė ir Parduotuvė
**Bacacay 741 Uriarte 3046**
Boulogne — Sur Mer

*9 de Septiembre* — *21 horas*
**GRAN REUNION PRIMAVERAL**
**CL 67**
**EN EL CENTRO LITUANO**
*Tabaré 6950*

**GRAN ASALTO** — **16 de SETIEMBRE, 1967**

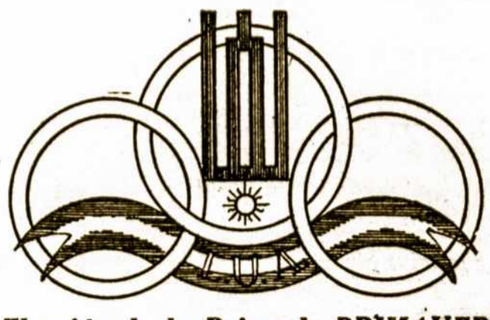

*Elección de la Reina de PRIMAVERA*
**San Martín 3175** — **Lanús Oeste**

— **Vibrentis, Jr. ir Barrientos,** atidarė technikos - planų raštinę Vibrenčių namuose: **Mariano Acosta 1111, Buenos Aires.** Daro namų statybos ir padidinimų planus, gazo ir sanitarinių darbų įrengimus. Vibrentis - Barrientos sako: Ruošdamiesi statyti namus, pirmiausia pasiteiraukite pas mus.

— **Petras Kripaitis** prašomas atsiliepti pas savo dukterėčią Oną Morkvėnaitę - Maldutienę: Puškonių kaimas, Saločių paštas, Pasvalio.

— **Bernardas Lerneris,** gimęs Urugvajuje, su tėvais nuvežtas Vilniun ten mokinosi spaudos darbo ir apsivedė su iš Argentinos tėvų atsivežta Venslauskaite. Jaunieji Lerneriai grįžo Argentinon prieš 3 metus su pora Vilniuje gimusių vaikučių. Lernerienė dirba TV C-9 raštinėje, o Bernardas turi baldų pramonės atstovybę.

— **Inž. Juozas Bukevičius** su žmona Ona Debesaityte Bukevičiene, viešinti pas savo dukrą Gracielą ir žentą Rytį Kuzavinius Los Angeles mieste, JAV, 7. 10. 67 grįžta į Argentiną vadovauti vasarojimo sezono pasiruošimais jų turimoj vasarvietėj Atlantidoj, San Clemente del Tuyu.

— **Jaunimo CL-67** linksmas šokiu vakaras 29. 7. 67 praėjo su dideliu pasisekimu. Gražiai dekoruota salė, gera rinktinių plokštelių muzika, atydus ir mandagus patarnavimas visiems patiko. Ar tėjančio pavasario proga šį šeštadienį, 9. 9. 67, vėl CL-67 rengia šokių vakarą A. L. Centre, Tabare 6950, Buenos Aires.

— **Aleksandras Devenas,** gyvenanatis JAV, prašomas atsiliepti pas savo seserį, Mindaugo Draugijos veikėją, šiuo adresu: Ona Devenaitė - Talmontienė, Ostende 557, Berisso, GR. Argentina.

— **Vinco Jakšo,** Aldonos, Julės ir Olės Jakštaičių, gyv. Argentinoje, ieško giminaitis: Mečislovas Jakštas, Balandžių 27 - 2, Vilnius.

**Knygynas "EL ESTUDIANTE"**
**Rosa Paždagytė- Ziberkienė. sav.**
**Chilavert 1079. — Buenos Aires**
**TE. 921 - 2439**
Parduoda visą medžiagą raštinėms ir moksleiviams. Lietuviams nuolaida.

**Tintorería Continental**
**Pavieniai ir urmo darbai**
**J. J. Sartoris, sav.**
**C. M. Ramirez 1474;**
**TE. 922 - 0114**
Skyrius:
**Piedrabuena 5365, V. Lugano**

**Nuosavybės - "CADORNA"**

**J. TRAKALO ir A. HERDA,**
savininkai
**LAFUENTE 6195, WILDE**
**(Alt. Cadorna 1100)**
**TE. 207 - 7424**

**Remates - seguros - hipotecas - compra - venta de casas, terrenos y galpones. Planos, construcciones, alquileres. — Norėdami pirkti namus, pirmiausia pasiteiraukite pas mus.**

**MARROQUERIA FINA "POMPADOUR"**

Rankinukų, piniginių, valizų ir kitų odos dirbinių
PARDUOTUVĖ
**Johanna Meyerytė - Nagy,** sav.
**Av. Maipu 70 — (Gal. Maipu, Local 45) — V. Lopez.**
(Pristačiusiems šį skelbimą klijentams 5% nuolaidos)

**SAVAS FABRIKAS KELIONIŲ REIKMENIMS**
**Juan Nagy,** savininkas
**c. Las Heras 1517 (Alt. Av. Maipu 700)**
FLORIDA, FCNGBM

**Agencia Mundial**

**(ENCOMIENDAS INTERNACIONALES)**

*TUCUMAN 862 — 4° piso, CAPITAL FEDERAL*

**Vienintėlė agentūra, kuri įteikia siuntinius Jūsų giminėms per 45 dienas**

**UŽTIKRINIMAS — SAUGUMAS — GREITUMAS — dėka mūsų nepaprastos EXTRA-GREITOS sistemos**

***PASITEIRAUKITE nieko nelaukdami!***

- **Vienintėlis įgaliotinis dovanų persiuntimui LIETUVON.**
- **Be to, Jūsų patogumui turime didelį rūbų pasirinkimą geriausių rūšių, pigiausiomis kainomis.**
- **Neužmirškite: Savo naudai pirkite pas mus ir sutaupinsite daug pinigo!**

**Nuo vasario 1, 1967** ***pataraus savo klijentams naujose patalpose***
**Visuomet tomis pačiomis valandomis: Nuo pirmadienio iki penktadienio: Nuo 9 iki 12 ir nuo 14 iki 18 val. Šeštadieniais: Nuo 9 iki 12 valandos.**

BALDŲ PADIRBA IR IŠSIMOKĖJIMUI PARDUODA
**IGNAS STUKAS IR SŪNUS ALBERTAS**
Radio, TV, virtuvės, etc. TE. 208 - 7514
Av. B. Rivadavia 1128 (2330) — Lanus, GR.

Imprenta "La Voz", José L. Suárez 5684, TE. 60 - 3153