JAV atstovai ir senatas mini Vasario 16-ta

Franqueo Pagado
Concesión Nº 1585
TARIFA REDUCIDA
Concesión Nr. 216
CORREO Argentino Central Bs. As.

Periódico Lituano, Fundado en el año 1927
Redakcija, Administracija ir Spaustuvė:
calle José León Suárez 5684, Buenos Aires.
Editor-Leidėjas: Francisco OŽINSKAS.

ARGENTINOS LIETUVIŲ
BALSAS
"LA VOZ DE LOS LITUANOS EN LA ARGENTINA"

Prenumerata: Argentinoje 1000 pezų metams;
Visur kitur 3 Am. dol., oro paštu 7 Am. dol.
Redakcija, Administracija ir Spaustuvė:
calle José León Suárez 5684, Buenos Aires.
Telefonas: 60 — Villa Lugano — 3153
Reg. Nac. de la Propied. Intelectual № 918452.
Redactor-Redaktorius: Constantino NORKUS

№ 1318 * BUENOS AIRES, VASARIO 15 D., 1968 METAI — JUEVES 15 de FEBRERO de 1968 * METAI (AÑO) XXXX

JAV PARLAMENTAS MINI VASARIO 16

Vasario 20 d. Jungtinių Amerikos Valstybių Kongreso abejų rūmų — Atstovų ir Senato — posėdžiuose bus minima Lietuvos ne priklausomybės atstatymo 50 me tų sukaktis. Atstovų Rūmų pirmininkas John Mc Cormick tam minėjimui laiką paskyrė po pasitarimo su Amerikos Liet. Tarybos delegacija, kuri tuo reikalu lankėsi Kongrese sausio 23-24 d. Delegacijoje buvo M. Vaidyla, E. Bartkus ir A. Rudis.

Senate minėjimui vadovaus senatorius Thomas Dodd iš Conn. Maldai tos dienos posėdžiuose kalbėti kviečiami vysk. V. Brizgys, Atstovų Rūmuose, ir kun. Ansas Trakis, Senate. (E.)

— La Prensa (13. 2. 68), skyriuje „Prieš 50 metų", cituoja pranešimą iš New Yorko, kad Berne susidariusi Aukščiausioji Lietuvos Taryba įteikė raštą visų šalių diplomatinėms atstovybėms Šveicarijoje, skelbiant Lietuvos nepriklausomybę su sostine Vilniuje.

— Glos Polski (16. 2. 68) pirmoje vietoje sveikina Lietuvos išeiviją Vasario 16-tos proga. Savo straipsnį užbaigia poeto Adomo Mickevičiaus žodžiais: Lietuva, Tėvyne mano, tu esi kaip sveikatėlė!

DANIJOS VYRIAUSYBĖS PASIKEITIMAS

Socialdemokratams pralaimėjus rinkimus 23. 1. 68, ministerių kabinetą sudarė liberalinis ra dikalas Hilmar Baunsgaard. Didžiumą sudaro valstiečiai liberalai ir konservatoriai.

Karaliui Fridrichui prisistatė naujasis kabinetas. Atskirai su karalium kalbėjo socialdemokratų vadas Jens Otto Krag.

— **Tarptautinės** jachtų lenktynės, Buenos Aires - Rio de Jeneiro, pasibaigė 12. 2. 68. Amerikietis Avey S. Long, jachtos Ondine savininkas, 1.200 mylių nuotolį padengė per 7 dienas, 22 val., 30 min., laimėdamas mėlynąjį kaspiną. Antrą vietą laimėjo olandų jachta Stormvogel, trečią JAV Palavan, ketvirtą argentiniečių Fortuna. Anglai, vokiečiai, brazi liečiai ir kiti liko tolimesnėse vietose.

— **New Yorko** sąšlavų vežikų savaitinis streikas miestą pavertė mėšlynu. Intendentas J. V. Lindsay pagrasino bausti sąšlavų vežėjų sindikatą po 10.000 dolerių kasdien. Darbas prasidėjo.

— **New Yorke** VLIKas paskelbė atsišaukimą į viso pasaulio lietuvius vieningai dirbti dėl demokratinės Lietuvos laisvės atstatymo, sukaktuviniais metais ir visuomet.

— **Vatikane** sutrumpintos maldų ir darbo valandos iki 33 val. savaitėje, vieton 36.

— **Šiauries Vietnamas,** puldamas amerikiečius ir veržDamasis Pietų Vietnaman skelbia, kad taika bus įmanoma tik tuomet, kuomet amerikiečiai pasitrauks su savo kariuomene.

— **Amerikos** Tautų Organizacijos gen. sekretorium 12. 2. 68 Vašingtone išrinktas buv. Ekvadoro prezidentas dr. Galo Plaza Lasso.

— **JAV** pasiuntė Vietnaman dar 10.500 savo karių.

Anglai pasisavino ir pardavė Lietuvos auksa

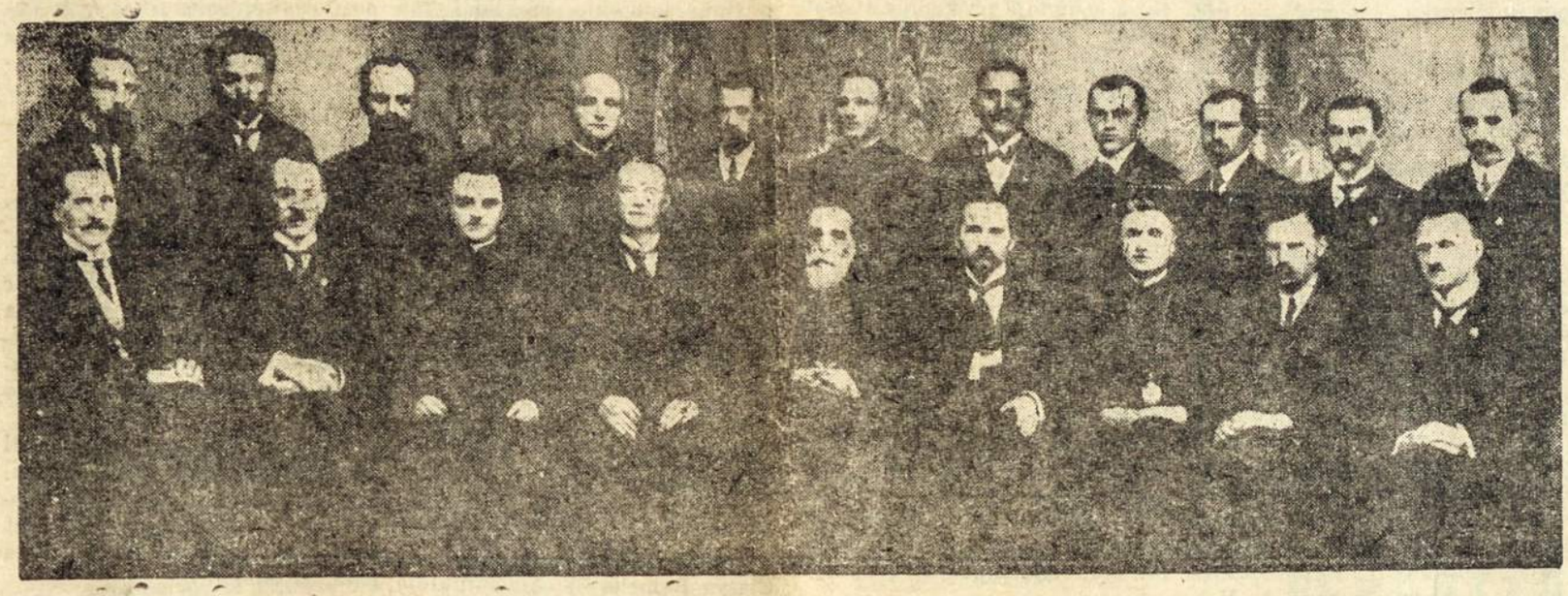

En el presente grabado figuran eminentes personalidades del pueblo lituano, en frente con el Dr. Jonas Basanavičius, profeta de la independencia de Lituania, quienes firmaron El Acta proclamando libre y soberana la Republica de Lituania el 16 de Febrero en 1918. Lietuvos Taryba, kuri Vasario 16, 1918 metais paskelbė Lietuvą Nepriklausoma Demokratine Respublika. Sėdi, iš kairės: Adv. Jonas Vileišis, Dr. J. Šaulys, kun. J. Staugaitis, St. Narutavičius, Dr. J. Basanavičius, Antanas Smetona, kun. K. Šaulys, inž. Steponas Kairys, J. Smilgevičius. Stovi: K. Bizauskas, Jonas Vailokaitis, Donatas Malinauskas, V. Mironas, prof. Mykolas Biržiška, A. Petrulis, S. Banaitis, P. Klimas, A. Stulginskas, J. Šernas ir P. Dovydaitis.

Mobilizacijos įstatymas Argentinoje

Argentinos Saugumo Taryba, CONASE, skelbia, kad yra paruoštas mobilizacijos įstatymas, kuris bus vykinamas, jeigu kils pasaulinis karas. Tuo įstatymu bus stiprinamas šalies saugumas ir Argentinos pasižadėjimų pildymas savo sąjungininkams.

— **Egipto** prezidentas Gamal Abdel Nasser su Jugoslavijos pre zidentu Josip Broz Tito Aswan mieste, Jungtinėj Arabų Respublikoj, tarėsi Vidurinių Rytų taikos reikalais.

— **Maskvoje,** 22. 1. 68, po 8 mė nesių nesimatymo su Sovietų premjeru A. Kosyginu, gavęs pas tarojo kvietimą JAV ambasadorius Lewellyn Thompson, 50 minučių tarėsi dėl JAV prezidento laiško.

— **Dr. U. Thant,** JTO generalinis sekretorius lankėsi Šveicarijoj, Indijoj, Maskvoje, ir Londone — Vietnamo ir Korejos karo su JAV reikalais. Visi ieško taikos, o jos kaip nėr, taip nėr...

— **Londone,** vieton mirusio min. B. K. Balučio, atstovo pareigas eina Vincas Balickas, 17 Essex Villas, London, W 8.

— **Pakruojaus** rajono mezgyklon valstiečiai atvežę vilnų, gau na gatavus megztinius, kaip tai buvo ir nepriklausomybės laikais.

— **Vilniuje** 24. 1. 68 sulaukė 70 m. amžiaus buvęs operos direktorius Antanas Zauka.

— **Antartikos** mokslininkų stovykloje Mirne yra įrengtas stulpas, ant kurio žymima tolis nuo pasaulio sostinių. Tryliktoje Sovietų ekspedicijoje yra lietuvis **Rimantas Skiauteris,** kuris **lietuviškai** parašė įrašą: Vilnius — 14,652 Klm.

— **Lietuvos** gyventojai 1967 metų gale turėjo pasidėję į taupomas kasas 339 milijonus rublių. Pagal gyventojų skaičių išeina po 11 rublių ir 85 kapeikas. Sovietinė statistika tai vadina dide liu ūkinės gerovės pakilimo ženklu. Dabar Lietuvoje esama 3,058-000 gyventojų.

Apie Argentinos gyventojų judėjimą

Cenzo ir statistikos departamentas skelbia, kad 1966 metais Argentinoje buvo 484.785 gimimų ir 189.990 mirimų. Prieauglis 294.795.

Tais pačiais metais Argentinon atvyko 967.700 asmenų, iš kurių 454.900 argentiniečių, sugrįžusių savo gimtinėn. Tuo pat laiku išvyko 959.200, kurių tarpe 477.-400 argentiniečių. Saldo 8.500. Pirmųjų 6 mėnesių, 1966 m. bėgyje apleido Argentina 15.700 as menų.

1967 metų pirmųjų 6 mėn. bėgyje Argentinon atvyko 576.500, išvyko 549.200. Pozityvus saldo 27.300.

Didžiausia judėjimo pozicija — Argentinoje gimusieji ir kaimyninių šalių piliečiai.

— **Gen. Juan Carlos Ongania,** Respublikos prezidentas, 18. 2. 68 skris Kordobon ir dalyvaus Kviečių Šventės iškilmių uždaryme, Leones.

— **Buenos Aires** provincijos ke lių policija sausio mėn. surinko 6 milijonus pezų nuo automobilių vairuotojų, už įvairius važiavimo taisyklių peržengimus.

— **Elektros** bendrovė SEGBA į savo naujus įrengimų užsimojimus įdeda dar 47.500 miljonų pezų.

— **Mokesčių** departamentas š. m. sausio mėn. iš Buenos Aires įmonių ir gyventojų surinko 40.000 milijonų pezų. Reiškia, 50 % daugiau, negu sausio mėn. pereitų metų.

— **Arturo Frondizi** 8. 2. 68 atvyko Romon sykiu su savo žmona ir Susiartinimo pažangos dėlei sąjungos atstovu G. Schamiss. Frondiži skaito paskaitas Italijos universitetuose iki 22. 2. 68.

— **Mokslas** Argentinos mokyklose prasidės kovo 11. Įsirašymas prasideda kovo 4.

— **Maskvoj** mirė rašytojas Valentin V. Ovečkin, 64 m. amžiaus. Jis rašė apysakas iš kaimiečių gyvenimo ir buvo pirmutinis, ku ris kritikavo valstiečių gyvenimo ir visuomenines blogybes.

— **Rosario** miesto Raud. Kryžiaus skyrius paaukavo Sicilijos gyventojams pusę milijono pezų.

— **Chas de Cruz,** žinomas Argentinos kino ir TV komentatorius, 64 m. amžiaus, nusižudė, nu krisdamas su savo autu į Buenos Aires uostą. Liko 27 m. amžiaus žmona ir 2 metų duktė.

El Chocon — Cerros Colorados užtvankų statyba

Ekonomijos ministeris dr. Adel bert Krieger Vasena paskelbė, kad Pasaulinis Bankas (Banco Mundial) įdės porą šimtų milijonų dolerių į Argentinos užtvankų statybą El Chocon — Cerros Colorados. Visas statybos darbas kainuos apie 440 milijonų dolerių, kurių pusę įdeda pati Argen tina. Upės Limay užtvanka bus 75 metrų aukštumo ir 1.000 metrų ilgumo.

Vasario 8 atvyko Argentinon minėto banko komisija. Statybos darbų varžytinės įvyks gegužės mėn. Tarnautojų personalas pradės dirbti liepos mėn.

Šie milžiniški darbai duos daug elektros jėgos, aprūpins drekinimu Neuqueno ir Rio Negro provincijų plačias apylinkes, pagerins žemės ūkį ir pakels auginimą vaisių, kurie ir dabar konkuruoja su Kalifornija.

Pigiai pardavę vermutą pateko kalėjiman

La Prensa (6. 2. 68) skelbia, kad Hugo Ovieno ir Eduardo Sangenis, iš Rosario firmos La Union sandėlių pavogę 1.500 dėžių vermuto, (kurių bendra vertė $ 4.870.000), 200 dėžių pardavė vienam Villa Dominico krautuvininkui pigesne kaina, negu rinkoje.

Policijai pradėjus tardymą, pardavėjai surasti ir suimti.

Pasikeitė sostinės universiteto rektorius

Valstybinio Buenos Aires universiteto rektorius, dr. Luis M. Botet, atsistatydino. Jis nesutiko su interventoriaus paskyrimu. Naujuoju rektorium paskirtas dr. Raul A. Devoto.

Šiemetinis kviečių derlius 7.400.000 tonų

Pernykštis kviečių derlius Argentinoje buvo 6.380.000 tonų. Šiemetinis — 7.400.000 tonų.

Šiemet buvo tikėtasi dar 400.-000 tonų daugiau, bet klimato sąlygos pakenkė.

— **Gen. Robert W. Porter,** gin kluotų JAV pajėgų vadas pietuose, 12. 2. 68 atvyko Argentinon. Spaudos atstovams pasakė, kad jo misijos tikslas tartis su Pietų Amerikos šalimis dėl esamų susitarimų pildimo, bendro gynimosi reikalu.

— **Robert C Gunness,** standard Oil prezidentas iš JAV atvyko Argentinon 30. 1. 68.

Nustos vertės banknotai po 50, 100 ir 500 pezų

Centralinis Bankas skelbia, kad nuo kovo 29, 1968, išeis iš apyvartos banknotai po 50, 100 ir 500 pezų. Bankuose juos bus galima pakeisti naujais iki rugsėjo 30, 1968. Paskui visiškai nus tos vertės.

Panaikinami pinigai po 50 ir 100 pezų turi įrašą: „Ley 12155 de 28 de marzo de 1935". 500 su įrašu: „Ley numero 12155 de 28 de marzo de 1935", arba: „Leyes numeros 12962 y 13571".

Darbo valandos visuose teismuose

Po sausio mėn. atostogų, 1. 2. 68 prasidėjo darbas teismuose. Iki kovo 15 dirba nuo 7 iki 13 val. Nuo kovo 16 iki lapkričio 14 darbo valandos bus nuo 11:30 iki 18.

— **Sausio** mėn. bankrutavusių Argentinos firmų pasyvas pasiekė 32.636.709 pezų. Aktyvas tik 13.989.569 pezų, — skelbia Cronista Comercial.

— **JAV** ambasados namą prie Libertador ir Darregueira 9. 2. 68 apšaudė iš kulkosvydžio trys nežinomi asmenys, pabėgę su savo Di Tella autu.

— **Buenos Aires** muitinė sulaikė 80 dėžių kontrabandinių prekių, atgabentų olandų laivu Stra- Fij, kurių vertė virš 100 milijonų pezų.

— **United Press** 4. 2. 68 pranešė iš Maskvos, kad Liudmila Ginzburgienė apskundė laikraštį Komsomolskaja Pradva už mela gingą aprašymą jos sūnaus proceso. Kaip žinoma, jos sūnus Aleks, sykiu su kitais trimi rašytojais, 12. 1. 68 tapo nuteistas kalėti 5 metus. Motina tvirtina, kad minėto laikraščio tvirtinimas, būk rasta priešvalstybinių spausdinių yra melagingas.

— **Italijoje** gyvena 35.000 JAV pensininkų; Graikijoje 15.000. Vi so užsieniuose apie 200.000. Per metą laiko iš JAV jie gauna 203 milijonus dolerių. Jeigu pensijos būtų padidintos, dauguma jų ga lėtų pragyventi JAV.

LIETUVOS AUKSU ANGLAI GELBSTI SAVO VALIUTĄ

Lietuva, Latvija ir Estija, pasiimtų iš Anglijos paskolų garan tavimui, Anglijos Valstybės Ban ke Londone buvo depozitavusios 460, 220 uncijų aukso, kurio vertė — 16 milijonų dolerių. Tuomi auksu buvo garantuojama Lietuvos, Latvijos ir Estijos Anglijoje pasiimtos paskolos, (apie kurių negrąžinimą nieko neskelbia mūsų veiksniai — rašo Vienybė 8. 12. 67).

Auksą norėjo gauti Sovietai, bet anglai neišdavė. Taipgi ne Lietuvos, Latvijos ir ne Estijos kaltė, jeigu kita šalis jose padarė nuostolių anglams. Tai reikalas išsiaiškinimo tarpe Anglijos ir Sovietų. Dabar paslaptį patys anglai paskelbė:

Anglijos valstybės min. George Darling, atsakydamas į atstovo Lewes paklausimą parlamente, 9. 12. 67 raštu atsakė, kad Lietuvos, Latvijos ir Estijos auksas buvo parduotas birželio 29, 1967 už 5,803,122 svarus sterlingų ir 12 silingų ir kad gautais pinigais jau uždirbta 80.000 svarų sterlingų palūkanų.

Naujienos (13. 12.67) rašo, kad britų prestižas pasaulyje visiškai nusmuko svetimą turtą pardavinėjant. Visa tai anglų neišgelbės nuo ekonominio ir moralinio bankroto.

RAŠYTOJAS E. JEVTUŠENKO URUGVAJUJE

Jaunas, bet vienas žymiausių poetų ir rašytojų Sovietų Sąjungoje, Evgenij Jevtušenko, atskrido Urugvajun. Po paskaitos stadione Peñarol, dalyvaus savaitraščio Marcha organizuotoj konferencijoj ir susitiks su poetais, intelektualais ir profesoriais.

Spaudos konferencijoje Jevtušenko pareiškė, kad Sovietuose 2.500 žmonių gyvena iš rašymo, bet autentiškų rašytojų esą tik pora desėtkų, kurie viską jaučia, viską mato ir tikrai teisingai rašo.

Paklaustas apie jo gimtąjį Sibirą pasakė, kad pirmiau ten buvo žmonių kankinimo šalis, o dabar studentijos atostogavimo kraštas.

— **Vilniuje** vyskupas Matulaitis - Labukas Paryžiaus L'Humanite korespondentui pareiškė, kad dabar Lietuvoje — „Turime 641 veikiančią bažnyčią ir 850 ku nigų šešiose diecezijose. Turime vieną kunigų seminariją, kurioje yra 20-30 klierikų kasmet. Neseniai buvo įšventinti 8 kunigai".

1939 metais Lietuvoje buvo 1640 kunigų, 4 senimarijos ir 466 klierikai, (kurių dauguma pasiša lino iš Lietuvos).

PRANEŠIMAS

Pranešame visiems gerb. A. L. Balso prenumeratoriams, kad visiems atsilikusiems su prenumeratos sutvarkymu ir neatsiliepusiems į paraginimus, šis A. L. Balso numeris bus paskutinis. Atsiliepus, vėl siųsime.

A. L. Balso Administracija.

Sausio 18, 1968 m. Sao Paulo mieste

EMILIJAI BUMBLIENEI

mirus, reiškiame gilią užuojautą jos sūnui Aleksandrui, LSB pirmininkui, sūnui Stasiui ir jų šeimoms, netekus pavyzdingos motinos, kurios kilnumu įsitikinome viešėdami jų namuose 1961 metais.

Pranas ir Ona Gudliauskaitė Ožinskai.

Staigiai ir netikėtai mirus lietuvių draugui

HECTOR FRANCISCO CRUSE,

reiškiame gilią užuojautą jo mylimai žmonai **Konstancijai Žitkutei de Cruse, sūnams studentams Jurgiui ir Hugo ir mūsų choro dalyvei Marijai Mičiulytei - Žitkienei.**

„Aušros" Choras.

(Daugiau užuojautų — kituose puslapiuose)

TIK PUNKTUALŪS PRENUMERATORIAI — RĖMĖJAI IŠLAIKO GYVĄ LIETUVIŠKĄ SPAUSDINTĄJĮ ŽODĮ!

ARGENTINOS LIETUVIŲ BALSAS
Periódico Lituano Fundado en el 1927

José L. Suárez 5684, Buenos Aires
TE. 60 — Villa Lugano — 3153
Nepartinis, seniausias ir plačiausiai skaitomas lietuvių laikraštis PIETŲ AMERIKOJE
Redaktorius: Kastantas Norkus
Leidėjas: Pranas Ožinskas
Spausdinamas savoje spaustuvėje
PRENUMERATA METAMS:
ARGENTINOJE 1.000 PEZŲ
Visur kitur 3 Amerikos doleriai.
Oro paštu į JAV 7 doleriai.
Pinigines perlaidas siųsti:
Francisco OZINSKAS,
Jose Leon Suarez 5684, (S. 39),
Buenos Aires, Argentina.
Asmeniškai kreiptis geriausia antradieniais visą dieną.

Lietuviai Penkiuose Kontinentuose

BEREIKALINGAI BARA LIETUVIUS

Servus Dirvoje (lapkr. 15) bara JAV lietuvius, kad jie permažai aukoja Lietuvių Fondui. Šykštumas — nesimpatingiausias lietuvio bruožas, tvirtina Servus.

Į tą rašinį atsiliepia Rapolas Daukša (Dirva, lapkr. 29, 1967) ir faktais sukritikuoja Servus teigimus.

Daukša remiasi Pittstono lietuvių parapijos klebono kun. J. Kasakaičio tvirtinimu, kad JAV lietuviai katalikai kas met sudeda tris milijonus dolerių parapijų reikalams ir visus tuos pinigus pasiima Roma. Esą kun. Kasakaitis pataręs, kad aukotojai bent vieną milijoną kas met pasilaikytų savo tautiniams ir kultūriniams reikalams, vieton viską atidavus svetimiems. Daukšos turimais daviniais, religijų rėmimu doleriais tik negrai ir portorikiečiai pralenkia lietuvius.

Kun. J. Kasakaitis, kaipo lietuvis patriotas, tapo apdovanotas Gedimino ordinu, bet iš dvasiškos vyriausybės jokio paaukštinimo negavo.

* * *

Lietuvą keliant iš grabo, pirmojo pasaulinio karo metu, Lietuvos išeiviai JAV sukūrė tris Fondus: Sandariečiai - liaudininkai — Lietuvos Nepriklausomybės Fondą, kuris visus savo pinigus atidavė Amerikos karinių prekių, likusių Europoje, nupirkimui ir pasiuntimui Lietuvon dirbti savo nario B. K. Balučio (palaidoto Londone 5. 1. 68). Socialdemokratų sukurtas Lietuvos Šelpimo Fondas visas savo lėšas, per prov. K. Šidlauską perkėlė Lietuvon Žiburėliui, neturtingų moksleivių šelpimui. O kunigų sukurtas Tautos Fondas, surinkęs milijonus, viską naudojo tik savo srovės agitatorių ruošimui ir rėmimui.

* * *

Ir dabar į kunigų valdomus fondus aukojami pinigai eina tik jų titulų paaukštinimui. Rapolas Daukša toj pačioj Dirvoj rašo:

„Gal dvidešimt metų su kaupu atsigrįžtant atgal, vienam Pennsylvanijos mieste būrys patriotų įkūrė Lietuvai Gelbėti Fondą. Per keletą metų fonde susirinko arti dvidešimties tūkstančių dolerių. Jie kolei kas tik procentus naudojo, ką nors sušelpdami, kokį kultūrinį darbą paremdami. Vis dar laukdami didelės nelaimės tėvynei Lietuvai. Antrojo karo metu būtų buvusi tokia proga, bet Fondas buvo jau vyskupijos kišenėje. Mat, kartą iždininku išrinkus kunigą, šis nutarė Fondą Lietuvai gelbėti atiduoti Dievo malonei. Fondo pionieriai sujudo nustebinti tokia Fondo likvidacija... Ir buvo atsakyta: "Kas gali geriau Lietuvai pagelbėti, jeigu ne Dievas".

Ta proga tenka pastebėti: Lietuvai Gelbėti Fondą Dievui paaukojęs kunigas gavo prelato spalvas ir didelę lietuvių parapiją. Anos didelės parapijos metinės pajamos 75 - 80.000 dolerių. Prieš keletą metų toji parapija su prelatu dar surinkdavo 80 ar šimtą dolerių 16 Vasario proga. Tai buvo viskas lietuvybės labui. Dabar net Vasario 16 minėjimų neberengia. Apie aukas lietuvybės, ar kultūros reikalams... nėra ką ir kalbėti.

Kartą paprašiau vieną buvusį Lietuvos Gelbėjimo Fondo stambų rėmėją paaukoti dabartiniam Lietuvių Fondui. Šis profesionalas, kurio metinės pajamos perlipa 20.000 dolerių šit ką atsakė į sumanymo žiedus: "Aš jau padėjau nupirkti titulą. Gal norit, kad aš su naujo milijoninio fondo pinigais pirkčiau aukštą kepurę ir dar aukštesnę lazdą".

* * *

Toliau autorius teigia, kad Lietuvių Fondas gali sulaukti tokio iždininko, kokį turėjo Gelbėjimo Fondas ir visi pinigai nueitų sveitimiems. Autorius įvertina aukavimą tik gyvybiniams lietuvių tautos reikalams, pačių išeivių sukurtai ir išlaikomai spaudai ir organizacijoms. Nepakanka dangstytis sumanymų žiedais, bendrybėmis, sparnuotais žodžiais. Rūsti tikrovė juokiasi už kiekvieno kampo, nes ji mato, kiek mes esame pajėgūs būti tuo, kuo mes turėtume būti ir kiek mes esame kitų stumdomi, — baigia savo gilia tikrove persunktą straipsnį Rapolas Daukša.

* * *

Nors popiežius eina išvien su Maskva taikos programoje, nors jis užgauna tyriausius lietuvių katalikų jausmus, bet toks vyskupas Brizgys vis naujus milijonus jo įstaigoms renka iš lietuvių išeivių. Užmiršdami Aušros Vartus Vilniuje, steigia Šiluvas ir kitokias koplyčias Romos garbei. O jų pakalikai dar bara lietuvius, kad jiems permažai duoda!

Ramutis Arimantas.

IR JAV BENDRUOMENĖJE DIDELĖ BETVARKĖ

Nepriklausomos Lietuvos korespondentas (22. 11. 67) telefonu pranešė tam Kanados lietuvių savaitraščiui, kad JAV Bendruomenė ne tik prieš Amerikos Lietuvių Tarybą kovoja, bet ir pati taip susiskaldė, kad savęs nebepažįsta.

Kuomet tos B-nės valdybon ta po išrinkta daug kunigų ir daktarų, tai vienas Vienybės bendradarbis pastebėjo, kad sekantis sprendžiantis "luomas" — graboriai...

Bendruomenė tapo atskiruome ne.

APIE LIETUVĄ INDIJOJE

Indijos sostinėje Delyje leidžiamas jaunimo laikraštis vieną iš savo numerių ištisai paskyrė Tarybų Lietuvos jaunimo gyvenimui. Numerį paruošė spaudos agentūra APN kartu su „Komjaunimo tiesa".

Laikraštyje pateikiamas Vilniaus Valstybinio universiteto docento Česlovo Kudabos straipsnis „Amžinai jauna Lietuva", jaunimo diskusija apie didvyriškumą, pasakojama apie Lietuvos jaunuosius architektus, staklių kūrėjus, dailininkus, filmą „Mažasis princas", spausdinamas A. Venclovos eilėraštis „Indijos motina", V. Žilinskaitės feljetonas, gausu įvairios informacijos. Ištisas puslapis paskirtas sportui Lietuvoje.

Laikraštis išėjo anglų ir hindi kalbomis. **(Tiesos inf.)**

— **V. Rimas** rašo Tiesoje (12. 10. 67), kad Vilkaviškyje mokslei viai suruošė grybų parodą. Parodė kas išauginta jaunų gamtininkų sklypuose.

— **Kazys Saja**, dramaturgas iš Vilniaus, paviešėjęs pas draugus Kalifornijoje ir Chicagoje, grįžo Lietuvon, — rašo Edv. Šulaitis Tėviškės Žiburiuose 25. 1. 68.

— **Tadas Sparkis** laimėjo pirmą premiją už jo nutapytą paveikslą Tėviškės laukai. Paroda įvyko Montgomery firmoj, Chicagoje.

— **Bernardo Brazdžionio** poezijos rinktinę galima užsiprenumeruoti per rašytoją Alę Rūtą - Arbienę — 306 — 22 St., S. Monica, Cal. — 90402 — USA.

— **III Tautinių Šokių Šventė** Chicagoje įvyks 7. 7. 68. Jau įsiregistravo 29 suaugusių ir 14 vaikų ansamblių, kurių kelionės 50 % apmoka rengėjai.

— **Vilniuje** pagarsėjo jaunas boksininkas V. Baronas. Jis laimėjo ir Klaipėdos pirmenybes. Jo treneriu yra R. Žukaitis.

NE VIEN JAV REIKALINGI PAŠTO ŽENKLAI

1968 metais minime 50 metų sukaktį nuo Lietuvos nepriklausomybės atsteigimo. Kad tas įvykis geriau įeitų istorijon, viso laisvojo pasaulio lietuviai turi pasistengti ,kad jų gyvenamų šalių vyriausybės ta proga išleistų pašto ženklą — Lietuvos ,Latvijos ir Estijos garbei.

Tuo privalo pasirūpinti politiniai veiksniai — Komitetai, Bendruomenė ir Tarybos bei Centrai. Savo spaudoje paskelbus atsišaukimą, piliečiai galėtų rašyti laiškus gyvenamų šalių vyriausybėms, kad tokis ženklas būtų išleistas. Jis būtų pelningas kiekvienai šaliai, kadangi juos gausiai pirktų filatelistai visame pasaulyje .

A. L. Balso bendradarbis William J. Jurgelas (590 Sullivan Avenue, South Windsor, Conn — 06074 — USA) rašo, kad JAV pašto viršininkas: Postmaster General Lawrence F. O'Brien, U. S. Post Office Department, Washington, D. C. — yra užverstas kolektyviais ir individualiais prašymais tokį ženklą išleisti.

Einant naujausiais pranešimais, JAV išleido pašto ženklą tik Suomijos 50 metų nepriklausomybės atgavimo sukakčiai paminėti.

LIETUVOS MENININKAI SVETUR

Koncertus Rygos, Talino ir Leningrado konservatorijose surengė svečiai iš Vilniaus — P. Tamošaičio vadovaujamas liaudies instrumentų ansamblis „Sutartinė", Vilniaus konservatorijos dėstytojų ir studentų kamerinis orkestras, kurio vadovas yra styginių instrumentų katedros vedėjas S. Sondeckis. Didžiausio pasisekimo susilaukė „Sutartinės" kanklininkės, birbynininkai ir konservatorijos penkto kurso dainininkė G. Kaukaitė su liaudies dainomis, įvairių kartų lietuvių kompozitorių kūriniais liaudies instrumentams. Kamerinis orkestras programon buvo įtraukęs senovės ir dabartinių laikų kompozitorių kūrinius. Išvykai vadovavo Vilniaus konservatorijos rektorius J. Karnavičius.

ŽEMAITIJOS MOKYTOJŲ PAGERBIMAS

Lietuvos TSR švietimo žinyba apdovanojo Garbės raštais šiuos Telšių, Žemaitės vardo, vidurinės mokyklos mokytojus:

Jurgį Gužauską, Stasį Markonį, Zuzaną Jonikaitę, Bronių Valiušaitį, Kazį Venclovą, Eleną Endriuškienę, Joną Krukį ir med. seserį Emiliją Norkienę bei buvusį auklėtinį Algirdą Kažragį. Mokytojai Vandai Banienei įteiktas Švietimo pirmūnės ženklelis.

Garbės raštu taipgi apdovanotas Vytautas Kavaliauskas — Telšių Masčio fabriko direktorius.

— **Šakių** rajono Šešupės kolūkyje pokalbyje apie uolesnį bendradarbiavimą spaudoje pasisakė mokytojai S. Kudirka, E. Valaitienė, A. Šačkuvienė, J. Valaitis, inž. A. Jucaitis, ūkio dir. J. Daukša ir kt.

DOVANOJA KNYGAS IR MOKA UŽ SKAITYMĄ

Carinės priespaudos laikuose Lietuvos knygnešiai, kad pripratinti kaimiečius skaityti iš užsienių atgabentas lietuviškas knygas, sumesdavo į rugius, kad jų kirtėjai radę pasiskaitytų. Taip būdavo tose vietose, kur knygnešiai bijodavo viešai pasireikšti.

Dabar Kanados Liet. B-nės Švietimo Komisija duoda mokiniams premijas už perskaitymą lietuviškų knygų. Pernai lituanistinių mokyklų mokiniai ten laimėjo 4 premijas: dvi po 30 dolerių, vieną 20 ir vieną 10 dol. Juozas Gečius, 11 m. amžiaus, Dr. V. Kudirkos lituan. mokyklos mokinys Montrealyje perskaitė 139 knygas. Kiti trys premijų laimėtojai — po mažiau.

Premijos už tokius dalykus, kaip lygiai stipendijos, Argentinos lietuvių kolonijoje dar nepribrendo.

VILNIAUS "ŽALGIRIS" CEILONE

Iš Ceilono pranešė: „Žalgirio" futbolininkai laimėjo prieš Ceilono rinktinę santykiu 1:0.

„Žalgirio" puolėjai prie Ceilono rinktinės vartų kėlė septynis kampinius. Komandos kapitonas **Stasys Ramelis** 37-oje minutėje įmušė įvartį, nulėmusį rungtynių baigmę.

— **Juozui Kapočiui**, Lietuvių Enciklopedijos leidėjui, sukako 60 m. amžiaus. Šis didis kultūrininkas gimė 19. 10. 1907 Žemaitkiemio v. Atvykęs Urugvajun 1927 m. išmoko spaustuvininko amato. Grįžo Lietuvon 1933 m. Bostone jis išleido daug knygų ir ruošia Liet. Enciklopediją ir anglų kalba. J. Kapočius išrinktas JAV LB-nės Tarybos pirmininku.

— **Utenos** rajono Leliūnų vid. mokykloje direktoriaująs Antanas Štaras įgijo populiarumo kaip praktinių užsiėmimų fizikos srity puoselėtojas.

— **Dirvoje** (29. 12. 67) Br. Keturakis pataria JAV lietuviams atsiųsti Pietų Amerikon krapšinio trenerius arba pasikviesti iš PA gabesnius lietuvius žaidėjus apmokinimui.

— **Iš Vilniaus** 17. 1. 68 Romon atvyko kun. Juozas Pranka ir kun. Pranciškus Vaičekonis. Abu gilina studijas Gregorianumo universitete, — rašo Tėviškės Žiburiai 25. 1. 68.

TELŠIŲ GIMNAZIJA DAVĖ DAUG INTELIGENTŲ

M. Ladyga ir J. Tumaitis Tarybinio Mokytojo skiltyse (23. 12. 67) rašo, kad Žemaitės vardo Telšių vidurinę mokyklą per 50 metų baigė 1.300 abiturientų. 1918 metais mokėsi 202, o dabar 1.332 mokiniai.

Šios gimnazijos direktorius J. Tumavičius minėjime pastebėjo, kad prof. J. Budzinskas, technikos mokslų dr. L. Kaulakis, gimn. dir. V. Rubeževičius; kompozitoriai J. Gaižauskas ir A. Rekašius, Trimito orkestro vadovas R. Balčiūnas — tai vis šios gimnazijos buvę auklėtiniai.

KANADOJE SUSIRŪPINTA LIETUVIŲ KALBA

Kanados senatorius Paul Yuzyk Toronto spaudoje siūlo šaukti „trečiosios jėgos" konferenciją, apsaugojimui ne anglų ir prancūzų, bet visų kitų tautų Kanadon ateivių atneštų kalbų, kaipo kultūrinių brangenybių. Pabrėžtinas lietuvių kalbos išsaugojimas.

Kadangi reikalinga atsilaikyti prieš amerikietišką tirpinimo katilą, kur ne vien savo kalbas nekultūringi ateiviai užmiršta, bet net savo gražiausias pavardes biauriai suambrina.

MOKYTOJAUJA VIRŠ 20 METŲ KAUNE

Kauno vidurinėse mokyklose virš 20 metų mokytojauja: Stasė Skruodienė, Elena Solionienė, Irena Skeberdienė, Leonija Niemcienė, Elena Kuprijašenko ir direktoriaus pavaduotoja Ona Survilienė.

— **Kupiškio** V. Rekašiaus vardo vidurinės mokyklos mokytojui Petrui Stanioniui sukako 60 metų amžiaus.

— **Kaune**, dailiojo čiuožimo stadione, nepaisant šalčio, vasario mėn. vyksta jaunių varžybos. Vadovauja treneris F. Alšėnas. Dailiojo čiuožimo čempione pakartotinai tapo Lilija Žalytė. Ją seka A. Indriūnaitė, Z. Simokaitytė, P. Geršenovičiūtė; G. Davidavičius, S. Juškys ir kt.

— **Antanas Grigiškis**, jaunesnio amžiaus vyras, atvykęs iš Kauno, vieši pas savo giminaitę dr. S. Šimoliūnienę Chicagoje.

— **Adv. Juozas Kairys**, buvęs teisėju Kaune ir Vilniuje, 20. 10. 67 minėjo savo amžiaus 65 m. sukaktį V. Vokietijoje.

Spauda

ATSIŲSTA PAMINĖTI

● **LIETUVOS FOTOGRAFIJA.** 130 puslapių didelio formato, kietais viršeliais knyga, išleista Vilniuje, 1967 metais. Sudarė Sigitas Krivickas, dail. Rimantas Dichavičius, redaktorė J. Grigienė, techn. red. V. Zdancevičius, korektorė T. Ališkevičienė. Tiražas 10.000 egz. Puošniame leidiny yra 113 nuotraukų, užimančių po 1 puslapį: Dailininkai, rašytojai, žavėtini gamtos vaizdai. Taipgi telpa 42 fotografų paveikslai su biografijomis. Visi vyrai, tik viena moteris: **Birutė Orentaitė**, gimusi 1938 metais Šakių raj., Keturnaujienos kaime, baigusi Vilniaus universitetą, dirba Moksleivio korespondente. Fotografuoti pradėjo 1964 m. Apart lietuviškos įžangos, sąrašų ir paaiškinimų, priede yra paaiškinimai rusų, anglų, prancūzų ir vokiečių kalbomis. Argentinos lietuviai fotografai su leidiniu gali susipažinti A. L. Balso redakcijoje.

● **KULTŪROS BARAI**, Nr. 10 (34), 1967. 80 puslapių, Lietuvos TSR Kultūros Ministerijos žurnalas. Vyr. red. A. Baltrūnas. Red. kolegija: A. Čižauskas, J. Glemža, P. Gudynas, R. Jakučionis, V. Kubilius, V. Landsbergis, E. Mykolaitienė (ats. sekretorė), I. Mikšytė, R. Ozolas ir A. Patašius. Dailin. O. Kirnaitė. Tiražas 15.272 egz. Adr.: Pionierių 8, Vilnius, Lietuvos TSR. Iliustruotas, su poezija ir gaidomis. Straipsnį Tėvų pėdomis šiam numeriui parašė iš Urugvajaus grįžęs Lietuvon Antanas Vaivutskas. Lietuvių Dailės Draugijos istorija papuošta trijų dailininkų (jau mirusių) grupės nuotrauka: Petras Rimša, Ant. Žmuidzinavičius ir Jonas Šileika. Lazdynų Pelėdos gimtieji namai Paragiuose ir jos gyventi namai Vilniuje.

● **LIETUVIŲ DIENOS**, lapkričio, 1967. Adr. 4364 Sunset Boulevard, Hollywood, Cal. — 90029 — USA. Metams 6 dol.

● **MOTERIS**, lapkričio - gruodžio, 1967.

● **GIMTOJI KALBA**, liepos - rugsėjo, 1967.

● **LIETUVIŲ GYDYTOJŲ BIULETENIS**, spalio, 1967.

● **PLB. VKV. INFORMACIJOS**, Nr. 95, 1967.

● **EGLUTĖ**, rugsėjo, 1967.

Knygas ir žurnalus, gaunamus suminėjimui, „ALB". Redakcija perduoda Lituanistikos Muziejaus Archyvui: J. L. Suarez 5684, Buenos Aires, Rep. Argentina.

LEONAS MUŠKETAS sąžiningai taiso ir derina pianinus. Pašaukus šiuomi telefonu: 53-5646, vyksta į namus. Taipgi perkant pianinus padeda išrinkti. Pje. Monaco 4429, Bs. Aires.

VISOKIŲ DOVANŲ PASIRINKIMĄ JUMS SUTEIKS:
Bazaras „RUTKUS"
Isleta 1907, Valentin Alsina
A. K. S. Rutkai, savininkai
Yra visko Jūsų namams!

MODERNIŠKA RŪBŲ SIUVYKLA
JUOZAS GUČAS, savininkas
Užsieninės ir vietinės medžiagos: Moderniškas rūbų pasiuvimas. — Kainos prieinamos — užtikrina klijentų patenkinimą.
Santos Dumont 2474, Bs. As.
771 — 5455

Tai yra tikra teisybė,
kad geriausias masinas
KNITTAX parduoda

ANTONIO JASUITIS - AGENCIA AUTORIZADA (MATADEROS), Av. OLIVERA 1534
Bs. As. T. E.: 67 - 2788 — CASA "LAS TRES MARIAS" VENTA DE LANAS, SEDAS, HILOS, HILOS PLASTICOS, RAFIA. FIBRAS SINTETICAS. TODO MATERIAL NECESARIO PARA ARMAR CARTERAS. SE EMBOQUILLAN CIERRES — CREDITOS ENSEÑANZA GRATIS. Limpieza y rep. de maquinas. Mesas para maquinas "Knittax"
SUCURSAL: Rivadavia 1105, Longchamps — Atendida por la Señora Eugenia Di Tano.

Geriausias Sveikatos Šaltinis
—Sūraus Vandens Maudynės
Recreo-Pileta — "LIETUVA"
Už parko "LA SALADA"

ŠEIMYNIŠKA NUOTAIKA
Virtuvė - Bufetas - Baras
POPULIARIŠKOS KAINOS
Šeštadieniais ir sekmadieniais lietuviška muzika
PRIVEŽA kolektyvai: 32 - S, 236, 220, 226, 21, 291 ir specialus autobusas iš Liniers.
Patogus privažiavimas privatiniais automobiliais.
DUODAMI LIETUVIŠKI PIETŪS
PAVIENIAMS IR GRUPĖMIS NAUJAME SALIONE

KULTŪRINIS GYVENIMAS

POETAS NADAS RASTENIS NOBELIO KANDIDATAS

Kipro Petrausko giminaitis, ad vokatas Nadas Rastenis, nuo stu dentavimo laikų rašo patriotinius poezijos kūrinius JAV. Savo kūrinyje Gėlyno Taika Nadas Rastenis sako:

Kraštai, karų atsižadėję,
Ars duonai žemės plotus,
Ir žmonės, taip ilgai kentėję,
Bus ir laisvi ir sotūs...

Muzikui A. Mikulskiui su Čiur lionio ansambliu atvykus į Baltimorę, Nadas Rastenis sukūrė ne mirtiną eilėraštį, kurio pirmas posmas taip skamba:

Iš teatro ir iš salės,
Nuo dirvono ir iš šilo,
Jūsų dainos ir dainelės
Į dausų berybę kyla:
Tarp žmonių ir tarp žvaigždyno
Mūsų Lietuvą garsina...

Jaudinančiame eilėrašty sesei Marytei pataria už jį pabučiuoti Lietuvos žemę. Tėvynei poetas neša išeivio donį, — visuose savo kūriniuose jautriai ir dailiai prisimena gimtąją Lietuvą.

Poemą apie Karo Eigą poetas Nadas Rastenis parašė anglų kal ba. Tas kūrinys susilaukė istorinės pagarbos. Oficialus JAV Kon greso leidinys — Congressional Record — 89-tos Kongreso sesijos proga šią poemą ištisai ats pausdino 1941 metais.

Nado Rastenio dėka angliškai skaitantis pasaulis gavo progos susipažinti su mūsų klasiku Kris tijonu Donelaičiu, kurio Metus jis išvertė anglų kalbon. 128 puslapių laidiny puošniai išleido Lietuvių Dienos. Talentingas ir nenuilstamas kūrėjas išvertė anglų kalbon Baranausko Anykščių Šilelį ir dar kelis mūsų klasikų kūrinius.

Ne vien Baltimorės lietuvių visuomenė, bet ir vietiniai intelektualai bei aukšti JAV vyriausybės pareigūnai didingu banketu pagerbė poetą Nadą Rastenį ir jo gyvenimo palydovę Julę Baltrukonytę-Rastenienę, angliš kai Metų laidai pasirodžius. Ten pat kilo mintis pristatyti Nado Rastenio kandidatūrą Nobelio Fondo premijai. Pagerbtuvių ap rašymui pašvęstas ištisas Vienybės pirmas puslapis 27. 10. 67.

Džiugu kad įvertinamos poeto pastangos, talentas ir pasiryžimas. **Nadas Giedraitis.**

— **Pranas Ulevičius** 17. 10. 67 pagerbtas Lietuvos Mokslų Akademijos salėje Vilniuje, jo amžiaus 60 m. sukakties proga. Iš argentiniečiams pažįstamų dalyvavo red. St. Žalatauskas, Stasė Nauckaitė-Kairienė, Tamošiūnas ir kt. Nuo 1958 m. P. Ulevičius yra Lietuviškosios Tarybinės Enciklopedijos vyr. red. pa vaduotojas. Argentinoje 1934-1937 m. redagavo žurnalą Dabartį. Paskui išvyko Ispanijon kariauti Respublikonų pusėje, o iš ten, pasigydęs Paryžiuje, grįžo Lietuvon 1941 metais.

— **Prof. Jonas Palionis** už disertaciją „Lietuvių literatūrinė kalba XV — XVII amžiuje" gavo filologijos mokslų daktaro lai psnį Vilniaus universitete.

* **Kai aš tėvynę praradau savo akyse, aš ją suradau savo širdy.**
—H. Heine.

KELIAS Į LITERATŪRĄ LIETUVOJ

Vilniaus universiteto kūrybiniai rateliai ne vienam jaunuoliui padėjo žengti pirmuosius žingsnius į literatūrą. Jų tarpe ir poetams A. Baltakiui, V. Rudokui, S. Gedai, kurie neseniai atsi lankė į universiteto studentų kavinėje surengtą jaunųjų literatų vakarą. Šiame vakare buvo paskelbti universiteto literatūrinio konkurso nugalėtojai. Pirmoji premija paskirta trečio kurso stu dentei lituanistei **M. Kontrimaitei** už eilėraščius.

Į vakarą buvo taip pat atvyku si rašytoja **I. Simonaitytė.**

Geriausius šiam konkursui pateiktus studentiškus kūrinius numato išspausdinti „Pergalės" žur nalas ir universiteto literatūrinis almanachas „Nuoširdumas".

— **Prof. dr. Jokūbas J. Stukas** savo parašytą anglų kalba knygą „Awakening Lithuania" (Bun danti Lietuva) asmeniškai įteikė JAV viceprezidentui H. Humphrey, Vašingtone. Knyga gaunama pas autorių: 1016 Scheifer Rd., Hillside, N. J. — 07205 — USA. Galima matyti ir A. L. Bal so Redakcijoje.

— **Petras Skučas** laimėjo paskutinį šveicariška sistema praves tą šachmatų turnyrą Kanados Vankuveryje.

— **Dr. B. Vaškelis,** Lafayatte univ. profesorius iš Easton, Pa., antru kartu apsilankęs mokslo reikalais Lietuvoje, ne tik moksline medžiaga apsirūpino, bet su sirado ir žmoną, — rašo Vienybė 27. 10. 67.

— **Vilniuje** išėjo Vytauto Mažeikos parašyta Lietuvos Operos istorija, praturtinanti šios srities literatūrą.

— **A. L. Centre,** kaip ir buvo galima laukti, naujam pirm. Juliui Mičiūdui susikvietus visokio plauko, visokių persivertėlių į bendradarbius, seni, nusipelnę A. L. Centro net ir Garbės Nariai provokuojami visokiausiais būdais, ne tik pačioj organizacijoj, bet ir viešai per visą laiką buvusią A. L. Centrui nedraugingą spaudą. **Ir vien už tai, kad jie, matydami A. L. Centrui daromą žalą - JIEŠKO TEISYBĖS.** Nesunku atspėti ko siekiama šitokia elgsena, — ogi išmėtyti iš organizacijos tuos, kurie sukurė vieną iš pavyzdingiausių Buenos Aires lietuvių tautinę organizaciją ,A. L. Centrą, ir ją užvaldyti vienai šeimai su prisiplakėliais, kurie bus jiems ištikimi, ir valdyti be kontrolės. Jau kuris laikas nedaroma oficialių valdybos posėdžių, neskelbiama parengimų apyskaitų, kaip tai buvo daroma anksčiau. Net valdybos nariai nežino, kas dedasi organizacijoje. Gerb. pirmininkas, kol dar nepervėlu, turėtų pasukti į tikrą Dr. Jono Basanavičiaus var do organizacijos kelią, o ne klaidžioti klystkeliais. Tada būtų sveikiau ir nereikėtų pakampėmis verkšlenti, kad tas ar kitas tame kaltas. Viešumas, atvirumas organizacijoje yra geriausias laidas darniam sugyvenimui ir sklandžiam veikimui.

Pranas Ožinskas,
buvęs pirmininkas..

ŽURNALISTO A. DUTKAUS ŽODIS IŠ BRAZILIJOS

Gerb. A. L. Balso Redakcija!

Norėdamas pasidalinti džiaugs mu, įžengus į Penkiasdešimtuosius Metus sunkaus, ištvermingo ir didžiai garbingo darbo kelią, sveikinu Jus, lietuviško žodžio puoselėtojus, linkėdamas tos pačios ištvermės ir toliau dirbti, kad tik „Argentinos Lietuvių Bal sas" nenusilptų, bet dar su dides niu atgarsiu pasiektų visame pasaulyje lietuviais apgyventus kraštus.

Žinau, darbas yra sunkus ir ne dėkingas, bet didžiai garbingas, o, nuėjusiems 40 metų kelią su „Argentinos Lietuvių Balsu", tikrai galima pajusti laimės, džiau gsmo ir pasigerėjimo savo darbu, nes to Jūsų ryžto vaisiai, yra be galo vertingi mūsų tautai. O svar biausia, kad toje kelionėje nesu klupta.

Dalindamasis šiuo Jūsų džiaugsmu, Jums mieliejі bičiuliai, Kostantas Norkus ir Pranas Ožinskas, spaudžiu ranką išvertus gilią lietuviškos spaudos vagą užsienio lietuvių dirvoje ir linkių, kad toliau nenuleistumėte rankų, o tvirtai laikytumėte aukštai iškeltą „Argentinos Lietuvių Balsą".

Telydi Jus pasisekimas!

Su pagarba,
Anatanas Dutkus,

Rua da Moóca, 1681, Sao Paulo — Brasil. 1968. 1. 26 d.

SIUNČIU $ 2.000 SAVO PRENUMERATAI

Siunčiu Banco Argentino de Comercio čekį Nr. 495171 sumoje $ 2.000, kaipo savo prenumeratą A. L. Balsui nuo 1. 1. 67 iki 1. 1. 69.

Su geriausiais linkėjimais, Jūsų — **Kaz. Čuika.**

San Carlos de Bariloche,
Vasario 1, 1968.

...YRA TIK VIENA VERTYBĖ — TAI ŽMOGAUS RYŠYS SU ŽMOGUMI. A. de Sent Egziuperi.

ANDRIUS KUPREVIČIUS, pianistas virtuozas, koncertavęs Europos ir Pietų Amerikos meno šventovėse, įsikūręs Cleveland, Ohio, profesoriauja konservatorijoje ir koncertuoja įvairių JAV didmiesčių teatruose, o taipgi New Yorko Town Hall. Tarpe pa saulinių kompozitorių, jis pildo Čiurlionio, Gruodžio, Lapinsko kūrinius, supažindindamas intelektualį pasaulį su lietuvių kūryba. Maestro A. Kuprevičius turi daug gerbėjų Argentinos intelektualų ir lietuvių tarpe. Norėtusį jį vėl girdėti Argentinoje koncer tuojant. Prof. A. Kuprevičius, Naujų Metų proga atsiuntė A. L. Balsui čekį 10 dolerių vertės ir savo maloniame laiške ALB leidėjams sveikina visus savo prietelius Argentinoje, Urugvajuje ir Brazilijoje.

Visuomenė spaudos darbo talkoje

ŽODIS IŠ CHICAGOS

Prabėgo 1967 metai ir Jūs ma ne lankote su visų mūsų laukiamu Argentinos Lietuvių Balsu. Sveikinu su Naujais Metais ir linkiu ištvermės ir kloties taip reikšmingame spaudos darbe.

Ypatingai sveikinu ALB leidėjus O. P. Ožinskus, red. K. Norkų, mūsų gimines Keblerius, Vi šinskus ir visus malonius Argentinos lietuvius, kuriuos dar bent kartą tikrai vėl aplankysime.

Sykiu eina Marquette National Bank čekis 10 dolerių A. L. Balso prenumeratai ir paramai.

Su gilia pagarba, Jūsų —
Vincas ir Ona Kuliešiai.

Chicago, Ill., 25. 1. 1968.

Prenumeratas apsimokėjo:

Juozas Glavinskas ir $ 200 aukų,
Petras Černis ir $ 400 aukų,
Juozas Žalys ir $ 200 aukų,
Jonas Žvirblys ir $ 200 aukų,
Jonas Sereika,
Marija Endzaitytė - Bak,
Jonas Gimbutas,
Juozas Stankevičius,
Adelė Stalioraitytė-Andriuškienė,
Salomėja Žutienė,
Kazimieras Kliauga ir $ 200 aukų,
Bolis Gečys ir $ 200 aukų,
Jonas Mikalauskas ir $ 1.500 aukų,
Alma Kaušaitė - Gottlieb,
Aloyzas Apanavičius ir $ 200 aukų,
Vladas Didžiulis ir $ 200 aukų,
Antanas Kriaučiūnas,
Steponas Jankevičius ir $ 700 aukų,
Domicėlė Gurskaitė ir $ 300 aukų,
Juan Martin Daujotas ir $ 200 aukų,
Uršulė Adomaitytė,
Bronė Žvirblytė - Bieliūnienė ir $ 200 aukų,
Justinas Keblaitis,
Adolfas Pilypas,
Juozas Rastenis,
Vladas Mulokas,
Bolis Babickas,
Juozas Beinaravičius,
Povilas Pivoriunas,
Albina Albavičienė,
Kazimeras Urbonavičius,
Viktoras Galvelis,
Povilas Lekerauskas,
Juan Bakaits,
Kazimieras Sabalys,
Pranas Galbuogis,
Jonas Grigaliūnas ir $ 200 aukų,
Ona Kemundrytė - Matusevičienė ir $ 200 aukų,
Lionė Lukoševičiūtė - Gaidienė ir $ 200 aukų,
Juozas Vabolis ir $ 100 aukų,
Balys Kulionis,
Stasys Vitkauskas,
Jonas Balsys $ 500 aukų,
Emilija Peskarskaitė,
Jurgis Bašinskas ir $ 500 aukų,
Albertas Plesterninkas,
Antanas Kazokas,
Steponas Šleika ir $ 200 aukų,
Pranas Kalibatas,
Ignas Jeraminas,
Vladas Marcinkevičius ir $ 200 aukų,
Kazimieras Liveikis ir $ 200 aukų,
Vladas Germanavičius ir $ 1000 aukų,
Ona Ramonytė-Štašaitienė ir $ 200 aukų,
Vytoldas Katunskis ir $ 300 aukų,
Antanas Lukoševičius ir $ 500 aukų,
Albertas Skrebutėnas,
Jonas Rudis ir $ 200 aukų,
Stasys Banylis ir $ 200 aukų,
Jonas Bačkis ir $ 200 aukų,
Jonas Bačkis (s) ir $ 200 aukų,
Antanas Avietynas ir $ 200 aukų,
Povilas Penikas ir $ 200 aukų,

(Seka tęsinys)

ALB prenumeratas Urugvajuje prašome mokėti Jz. Ramonui.

MOZAIKŲ FABRIKAS
"LA NUEVA"
JUOZAS ZAVICKAS, sav.
Fabr.: Raštinė ir Parduotuvė
Bacacay 741 Uriarte 3046
Boulogne — Sur Mer

GUILLERMO NEUMAN
Traductor Púb. Nacional
calle Uruguay 546-6/11
TE. 40 — 8645
Vertimai iš visų kalbų
Išieškomi gimimo metrikai
Sutvarkomi dokumentai
Pilietybė – Palikimai
Skubus išpildimas

"CASA TROTTA"
LAIDOTUVIŲ ĮSTAIGA
Valentin Alsina 2220 — — T. E. 208-9734
Laidotuvių reikalus tvarko patys savininkai
Angel Trotta ir jo žmona Alicia Kiselis de Trotta.

Sužinoję, kad Lenkijoje 12. 12. 68 mirė
FRANCIŠKA REIFONAITĖ - JANKEVIČIENĖ,
liūdesio valandoje reiškiame gilią užuojautą jos broliui **Boleslovui Reifonui su šeima.**
Kaz. Deveikis - Pipiras su šeima.

Vasario 12, 1968, nuo širdies priepuolio mirė
HECTOR FRANCISCO CRUSE,
didelis lietuvių draugas ir pavyzdingas šeimos tėvas. Liūdesio valandoje reiškiame gilią užuojautą jo mylimai žmonai **Konstancijai Žitkutei ir sūnams studentams Jurgiui ir Hugo** ir broliui Dr. Federico Cruse su šeima.
Venustas ir Ona Anelauskaitė Runimai su šeima.

Grigaitis ir Sūnus
YRA PASIRENGĘ JUMS PASITARNAUTI PERKANT — PARDUODANT NAMUS, ŽEMES, SKLYPUS.
Marcelo T. de ALVEAR 502, Jose Ingenieros. TE. 720-6213
Susisiekimo priemonės: iš Chacarita kolektyvas 141 (Ex preso Pilar). Iš Primera Junta 2 ir 221. Iš Bokos ir Constitucion kolektyvas 213.
Priėmimo valandos: nuo 8 iki 12 ir nuo 15 iki 20. Šeštadieniais ir sekmadieniais priimame susitarus iš anksto.

FERRETERIA-BAZAR-ELECTRICIDAD
KAZLAUSKAS H-nos
Valentín Alsina 1599 — T. E. 208-4067
MEDŽIAGA STATYBAI, STIKLAI IR VISKAS JŪSŲ NAMAMS PIGIAUSIOMIS KAINOMIS.

SAUGOKITE SAVO KOJAS, JOS SAUGOS JŪSŲ SVEIKATĄ!
Aplankykite mūsų konsultoriją, kuri yra visuotino pasitikėjimo.
CHRISTIAN
PEDICUROS
Kalba lietuviškai ir vokiškai
Pasiskirkite valandą.
Giribone 1187; TE. 54-2940
(Kampas Avenida Forest 1100)
* *
Skyrius
Buenos Aires 695 — Salto.

Hostería "EL MIRADOR"
La Perla de Calamuchita (Córdoba)
VILLA DEL DIQUE, Un Rincón Azul...
ATVIRA VISĄ METĄ. REZERVUOKIT BŪTUS.
PUIKŪS KAMBARIAI SU MAUDYNĖMIS. GERAS MAISTAS; VISUS LIETUVIUS MALONIAI KVIEČIA SAVININKAI —
Esther ir Eduardo.

COCHERIA "FERNANDEZ"
FERNANDEZ & TIMINSKAS, sav.
SERVICIO DE CALIDAD — AMBULANCIAS — SEPELIOS — CASAMIENTOS
T. E. 243-5654
CASA CENTRAL: Av. H. Irigoyen 11070, Turdera
Skyriai:
Balcarce 510 — Lomas de Zamora. Pasco 2923 — San Josė (Temperley). Las Heras y Arana — Monte Grande. — Ruta 205 — Ezeiza. Laprida 1799 — Lomas de Zamora. Av. Azopardo y 25 de Mayo — Longchamps.
Seniausia lietuvio vadovaujama laidojimo įstaiga.

PAKETAI LIETUVON
Dabar taipgi siunčiame maisto paketus LIETUVON ir SOVIETŲ SĄJUNGON, kurių gavėjai neturi mokėti jokių muitų.
GALITE SIŲSTI VISKĄ, KĄ TIK NORITE, IKI 20 KLG., IR ĮTEIKIAMA PER TRIS SAVAITES. — TAIPGI SIUNČIAME RŪBUS, KAIP TAI ODINIUS ŠVARKUS, ODĄ BENDRAI, KAILIO IMITACIJOS PALTUS, VILNŲ IR ODOS IŠDIRBINIUS IR T. T. TAIPGI PAPIROSUS IR AMERIKONIŠKĄ TABAKĄ.
INFORMACIJOS RAŠTINĖJE:
Central Europea
TUCUMAN 382, BUENOS AIRES T. E. 31-1553; 32-4124

VIBRENTIS y SALGADO
PROYECTAN y FABRICAN MUEBLES DE CALIDAD
PLACARDS

TALLERES y EXPOSICION
MARIANO ACOSTA 1111-15 Cap. Fed.

PER SPAUDĄ SUSIPAŽĮSTAME

TRYS A. L. BALSO KRONIKOS NEPRIKLAUSOMOJ LIETUVOJ

Viso pasaulio lietuviai per spaudą susipažįsta ir suartėja. Savo paskirtį — lietuvių suartinimo — atliekanti laikraščiai cituojami įvairiuose kontinentuose, kur tik gyvena ir veikia lietuviai. Argentinos Lietuvių Balso skaitytojai ir bendradarbiai gali pamatuotai pasididžiuoti, kad jame telpančios kronikos ir straipsniai nuolat perspausdinami daugelio mūsų brolių laikraščių, leidžiamų kitose šalyse.

Štai Kanadoje leidžiamoj Nepriklausomoj Lietuvoj (22. 11. 67) randame net tris A. L. Balso kronikas:

Inž. Prano Aleškevičiaus pavei kslą su visu mūsų tekstu, jo apsivedimo su panele Elena Sabalyte proga; potvynio, ir SLA aprašymu.

Kitose iš A. L. Balso perspausdintose kronikose suminėti Argentinos universitetuose diplomuoti inž. G. C. Kliauga ir med. gyd. dr. A. Z. Brazaitytė. Suminėti ir jų tėvai.

— **Europos Lietuvis** kalėdiniame 1967 metų numeryje maloniai perspausdino A. L. Balso tekstus apie Miss Argentina ir Miss vice - mundo panelę Mariją Sabaliauskaitę. Pagerbtos pp. Survilų pastangos, kurių dėka studentė Sabaliauskaitė prasimušė į pasaulio viršunes. Dargi pažymėta, kad Buenos Aires mieste ji gyvena savo tėvo draugo V. Leitos šeimoje.

— **Vienybė** (13. 10. 67) pirmame puslapyje talpina Leokadijos Diržinskaitės paveikslą JTO fone ir cituoja jos titulą iš JTO delegacijų sąrašo: Jos Ekscelencija Lietuvos TSR Ministrų Tarybos pirmininko pavaduotoja ir Lietuvos TSR užsienių reikalų ministrė.

ARGENTINOS LIETUVIAI TĖVIŠKĖS ŽIBURIUOSE

Tėviškės Žiburių laidoje iš sausio 11, 1968, tilpo A. L. Balso leidėjo Prano Ožinsko padaryta ir nusiųsta nuotrauka — Survilų madų parodos vaizdas A. L. Centre, keliant lėšas Argentinos lietuvių jaunimo delegacijos kelionei į Pietų Amerikos lietuvių jaunimo studijų dienas, dabar vyks tančias Brazilijoje. Nuotraukoje matosi ir svečiai iš Kanados — dr. A. Valadka su žmona, ALC veikėjos E. V. Ryselienė, O. G. Ožinskienė, O. P. Janulionienė, A. E. Satkauskai, SLA veikėjas ind. F. Koreikis ir kiti skaitlingos publikos dalyviai.

— **Tėviškės Žiburiai** (19. 10. 67) maloniai pacitavo A. L. Balso kronikas apie Argentinos rinktinės krepšinio žaidėją Nildą Sklerevičiūtę; apie konsulo Antano Juršėno grįžimą iš atostogų, praleistų Vilniuje; apie Zuzanos Valadkaitės dainavimą vedusio jaunimo draugiškumo vakarienėje A. L. Centre ir pacitavo Venezuelos LSB-nės pirm. inž. Vlado Venckaus laišką.

— **Vienybėje** (15. 9. 67) tilpo keli puslapiai iliustracijų iš JAV lietuvių krepšininkų viešėjimo Lietuvoje. Lietuvaitės, tautiniais drabužiais pasipuošusios, sutiko svečius Vilniaus aerodrome; parodytos rungtynės ir priėmimai. Viena Vilniaus universiteto studentė Gedimino aikštėje, pasikeitė adresais su R. Babieku ir J. Kaunu. Sveikintini lietuvių jaunimo ryšiai!

— **Puiki dovana** pripratinimui skaityt gerą lietuvišką literatūrą — rašytojos **Gražinos Opaitės Boleckienės** feljetonų rinkinys. Knyga gaunama A. L. Balse. Į užsienį išsiunčiame gavę čekį 1 dol. vertės.

Martynas Liuteris Buvo Genijus

Nedaug žmonių tepriskaitoma tokių, kurie paveikė ir pakeitė istorijos kursą. Tokių pryšakiniais skaitomi Jėzus, Marksas ir Liuteris, švento Augustino eremitų ordino vienuolis, kuris prieš 450 metų (1517 m. spalio 31 d.) Witenberge prie pilies bažnyčios durų prikalė savo surašytas 95 tezes. Bet jis tik vėliau pamatė, kad jis tomis savo tezėmis sukėlė tikrą „revoliuciją" savo bažnyčioje, kurios vadovaujantieji teologai šiandien, po arti pusės milenijumo, blaiviai pradeda diskutuoti, ar šiandien nėra reikalingas antras Liuteris. Nes, Vatikano II Susirinkime (santaryboje) papūtus gaivesniam vėjui, Rymo katalikų bažnyčia pasijuto kaip senas laivas audringoje jūroje be vairo. Kad taip yra, rodo faktai, kad beveik kas savaitę naujas kunigas išsivelka sutaną ir savo pašaukima keičia į moterį; kad teologai atvirai kritikuoja iki šiol neklaidingomis skaitytas dogmas; kad pasauliečiai ima abejoti ir nebeklausyti autoritetingai iš anksto nustatytu moralinių tiesliniju ir, panašiai kaip Martynas Liuteris, bevelija vadovautis savo sažinės diktatu.

Didelis katalikų susidomėjimas Liuteriu

Ryšium su „antrojo Liuterio" laukimu nepaprastai pagyvėjo susidomėjimas pirmuoju Liuteriu. Per paskutinius 50 metų apie Martyną Liuterį parašyta daugiau knygų, negu apie bet kurią kitą stambią krikščionišką figūrą, net apie patį Jėzų. Kas labiausiai stebėtina, tai tas entuziastiškas Liuterio renesanso sutikimas iš Rymo katalikybės pusės kur Liuterio kovingasis himnas „Stipri tvirtovė mūsų Dievas" pasidarė katalikiško giesmyno viena mėgiamiausių giesmių, nors dar prieš vieną gentkartę katalikų vadinami mokslininkai Liuterį kaip įmanydami šmeižė, vadindami jį „geidulingu psichotiku, puolusiu vienuoliu, kurs sąmoningai siekia sunaikinti krikščionybę... Šiandien didžiausioji katalikų teologų dalis pripažįsta, kad Liuteris buvęs nepaprastai gilus dvasinis galvotojas, kurį į atvirą sukilimą išeiti privertusi morališkai sugedusi renesansinė bažnyčia ir jos popiežių bekompromisinė bukaprotystė. Pavyzdžiui, jėzuitas John Courtney Murray Liuterį vadina „gailestingu, įžvalgos pilnu religiniu genijum", o Chicagos universiteto teologijos mokyklos dekanas Dr. Jerald Brauer Liuterį vadina „vienu iš trijų ar keturių didžiausių figūrų krikščionybės istorijoje, galbūt didžiausia pranašingąja figūra visoje po - apaštalinėje Vakarų krikščionybėje".

Čia pacitavome žurnalisto Juozo Pronskaus rašinį iš Naujienų (7. 11. 67), apleisdami virtynes keiksmažodžių, kuriais katalikų dvasiškiai dar taip neseniai bažnyčių tribunose ir knygų knygose keikdavo buvusį savo dvasiškį Martyną Liuterį. Dabar jau ir popiežiai draudžia jį keikti. Šeiva.

Dalytė Laimutė Saulutė

Onos G. Ožinskienės gražiais tautiniais lietuvaičių rūbais rėdomos lėlės. Jomis lietuvės puošia savo gražias seklyčias, kad svečiai galėtų grožėtis lietuvaičių menu. Naujos laidos lėlių A. L. Balso Leidykloje dar yra pardavimui.

SOLISTĖ Z. VALADKAITĖ — DAINA GARSINA LIETUVĄ

Solistė Zuzana Valadkaitė, nors dar labai jauna kaipo solistė, bet jau suspėjo pagarsėti abejose Amerikose. Ji dar tik 1962 metais debiutavo Onos Ožinskienės vadovaujamame Lietuvių Tautinių Šokių ir Dainų Argentinos Lietuvių Centro Ansamblije kaipo solistė, su kuriuo dainavo įvairiose salėse Buenos Aires, per radio ir TV, gastroliavo apylinkės miestuose — Avellaneda, Llavallol, Berisso, Rosario ir kaimyninio Urugvajaus sostinėje, su Ansamblio išvyka salėse, per radio ir TV. 1965 III PAL Kongreso programoje Sao Paulo Municipaliniame teatre ji žavėjo skaitlingus Kongreso dalyvius. O Pirmame Pasaulio Lietuvių Jaunimo Kongrese JAV dalyvavo kaipo Miss Argentinos Lietuvaitė ir ten laimėjusi princesės titulą, niekur nedainuotomis lietuviškomis dainomis įgijo mūsų vyresniųjų brolių simpatijas. Dabar gi, mūsų lakštingala yra oficijaliai pakviesta dainuoti Venezuelos lietuviams š. m. kovo mėn. 10 dieną Caracas mieste ruošiamame jubiliejiniame Vasario 16 minėjime. Pirmą kartą čia viešėjęs dabartinis Venezuelos Liet. Bendruomenės pirm. inž. Vladas Venckus, jau tada sužavėtas jos dainomis pasakė, kad padarysiąs viską, kad ir Venezuelos lietuviai išgirstų Valadkaitę. Mums tai yra labai malonu dar ir todėl, kad Zuzana dainuoja daugiausia Argentinos lietuvių muzikų Č. Poimanskio ir Ig. Andrijausko dainas; o Motinos ilgesys net ir žodžiai Argentinoje gyvenančio poeto Adomo Liačo. Nuoširdžiausiai Zuzanai linkime geros sekmės Venezueloje!

* Kai esi supykus, nei kalbėk, nei veik. —Pitagoras

■ **KAMBARIAI TURISTAMS** išnomuojami pas Pečiulius San Salvador 2035, Montevideo.

PENSION FAMILIAR
K. Žaruolis & Hijo
Catalina da Protis 4182
Mar del Plata

BŪKIME SVEIKI

APIE PRIEŽASTIS, KURIOS SUKELIA KRAUJAGYSLIŲ SUKALKĖJIMĄ

Šį kartą paliesime tokį klausimą, kuris yra svarbus kiekvienam mūsų, būtent — arterijų sukietėjimą. Arterijos, tai yra kraujagyslės, kuriomis teka raudonas, išeinąs iš kairiosios širdies pusės, kraujas.

Normaliame sveikatos stovyje, arterijos yra elastiškos, kitaip sakant — jos gali išsitempti ir susitraukti. Bet, kaip žinome, atsitinka taip, kad jos pradeda sukietėti ir tą reiškinį vadinama „arteriosclerosis". Tas žodis yra sudarytas iš dviejų graikiškų žodžių: „arterija" ir „sclerosis", reiškiantis sukietėjimą.

Normalus arterijų stovis

Bendrai imant, arterijos yra panašios į apvalai nuolaidžius vamzdelius. Jos sudarytos iš trijų skirtingų sluoksnių: vidinio, kuris susideda iš paplokščių ląstelių (cells), vidurinio, sudarytų iš raumenų ir elastiškos medžiagos, ir iš viršutinio sluoksnio, su formuoto iš jungtinio audinio.

Arteriosclerozės priežastys

Kas iš tikro sukietina arterijas — tikrenybėje nėra žinoma. Kai kurie tikrina, jog toks sukalkėjimas savaime atsiranda senatvės eigoje. Tačiau nuolatiniai tyrinėjimai parodė ką kita, būtent tą, kad kraujagyslių sukietėjimą ne senatvė, bet vienokis ar kitokis valgomo maisto apykaitos pakrikimas.

Panašiai, nuolatinis valgymas riebios mėsos ir tų patiekalų, kuriuose esama cholesterolo (chemines taukuotos medžiagos), kaip tik ir paskatina tokį kraujagyslių sukietėjimą.

Tačiau reikia pažymėti vieną nuostabų dalyką. Tarpe eskimosų, kurių pagrindinis valgis yra taukai ir mėsa, arteriosclerosis nėra žinomas ir jų nepaliečia.

Deja, tokia privilegija mes ne galime pasidžiaugti! Cholesterolo randasi įvairiuose maisto produktuose: mėsoje, kiaušiniuose, pienė, pieno produktuose, žuvyse ir pan. Bendrai imant, su kasdieniniu maistu mes gauname 253 miligramus cholesterolo. Mažesnę jo dalį suvartoja mūsų organizmas, o kitą — prašalina.

Bet vėl, Indijos gyventojai didžiumoje maitinasi daržovėmis, augmenimis ir miltiniais produktais, tačiau ir pas juos pasireiškia arteriosclerosis. Iš to galime padaryti išvadą, jog ir vegetariškas maistas nėra apsauga nuo kraujagyslių sukalkėjimo.

Ryšium su tuo galime pasakyti, jog to nepageidautino reiškinio paskatintojais yra kasdieninis mūsų nervų įtempimas, nuolatiniai rūpesčiai, persivalgymas, nepakankamas poilsis, trūkumas fizinės mankštos ir pan.

„S." — **Dr. S. Naikelis**

EVA DAUNIENĖ išnuomoja kambarį su virtuve žiemą ir vasarą. Tartis laiškais: Pasaje Lamadrid s/n. Casa Eva, **La Falda**, Sierras de Cordoba.

GROŽIO SALIONAS "TAMARA"
Ilgalaikis plaukų sušukavimas
Priimamos mokinės
Tamara Klimaitė - Routaboul savininkė
Güemes 2437, Rosario, Sta. Fe

AŠ PALIKAU TĖVŲ STATYTĄ NAMĄ

Aš palikau tėvų namą
Su aukštu baltu kryžium pakelėj.
Ten giminė jau šimtmečius gyveno...
Kai kraujas dings, ten amžiai kaupsis vėl.

Nebus manęs ir daugelio iš mūsų,
Bet ten lankysis giminių dvasia,
Ir palikuonis, saulėn kreipdams ūsą,
Gal prisimins, kas vartė žemę čia.

Dabar matau aš viską kaip prieš mirtį:
Skardžius, upes, pelkynus ir miškus,
Dirvas, dirvonus ir prieš saulę svirtį,
Ir blezdingų pašiūrėje vaikus.

Kaip motina keliauja į bažnyčią,
Kaip tėvas svirną sveikina raktu,
Kaip ten linksmai šeima juokauja grįčioj,
Taip būdavo — dabar matau, matau...

Matau: mamytė atneša man duonos:
„Ganyk, vaikel, užaugsi, būsi vyr's!"
Pavakary į rūką drimba kluonas.
Bus pieno daug. Mamytė glostys, girs.

O Viešpatie! kaip kitos šiandien dienos:
Ne kūnas vaikšto, tik blanki vėlė.
Pikti veidai, gal po sočios skerdienos,
Nulaužė baltą kryžių pakelėj...

FAUSTAS KIRŠA

****

NE TAS YRA DIDIS

Ne tas yra didis, prieš ką milijonai,
Prispausti grandinių, žemyn galvas lenkia,
O dvasioje keikia; didi ne tironai,
Kuriuos reikia garbint, nors jie visiems kenkia.

Tik tas yra didis, kurs gyvastį savo
Paskyrė teikimui tik artimui laimės,
Kurs didžius darbus žmonijai dirbt gavo,
Kuriam žmonės klaupia dėkot, ne iš baimės.

Ne tas yr' galingas, kurioje galybė
Tik ašarų, kraujo upeliuos braidytų,
Kurio galią skelbtų griuvėsių daugybė,
Sudegintų turtų, žmonių nužudytų.

Galingas tasai, kurs be kraujo gal skleisti
Pasauly brolystę iš krašto į kraštą,
Vargdieniams kurs duoda jų strėnas attiesti,
Palengvindamas sunkią gyvenimo naštą.

Ne tasis drąsus yr', kur, stvėręs už kardo,
Dantimis griežia, rodos, žvėris koks įniršęs,
Ant artimo šoka, jo gyvastį ardo,
Kad pats jis žmogus yr', visai užmiršęs.

Drąsiu tiktai tąjį mes turim vadinti,
Kuris už minties mūs kovoja liuosybę,
Kurs nuomones savo išdrįsta apginti,
Žmonėms į akis kurs pasako teisybę.

VINCAS KUDIRKA

JEI NEBŪTŲ FOTOGRAFŲ?...

Tai nebūtų albumų fotografijoms laikyti. Neturėtume kaip savo praeities parodyti. Negalėtume naujų pažįstamų eitų kelių pažinti.

LIETUVIŲ KRAUTUVĖ
CASA "CAPICUA"
Parduoda loterijos bilietus, mokykloms reikmenis, žaislus,
PETRAS VAIČEKONIS, sav,
Warnes 378 Villa Crespo

TITULOS del Club Atlético San Lorenzo de Almagro..
TITULOS de la Ciudad Deportiva del **Club Atlético Boca Juniors.**
SOLICITE informes a su domicilio, llamando por teléfono 28 - 2835, al representante exclusivo —
Roberto Narkevičius.

RŪBAI, PAPUOŠALAI ir BALTINIAI MOTERIMS
Didelis pasirinkimas šilkinių, ir lininių kojinių, ir nylono išdirbinių visiems.
Juozo Kučinsko siuvyklos namai "**CASA JOSE**"
Av. Roca 700 — (Kampas 25 de Mayo) — Avellaneda
TE. 22 - Avellaneda - 0969
Krautuvės savininkė: Vincė P. Kučinskienė

Dailininkė Elena Juškevičiūtė-Balčiūnienė

prie savo darbo žiemos vaizdelio.
Didelis paveikslų pasirinkimas.
Priima užsakymus.
c. CORDOBA 382 — QUILMES, G. R.

UOSTAMIESTIS KLAIPĖDA SPARČIAI AUGA

Vienas sparčiausiai augantis Lietuvos miestas šiandien — Klaipėda — svarbus pramonės, prekybos, jūrų žvejybos, naujų statybų ir kultūros centras. Gyventojų skaičiumi Lietuvoje turįs 133.000 gyventojų.

Klaipėda garsėja dideliu, mechanizuotu prekybos uostu — vienu didžiausių Pabaltijyje. Čia kasdien kraunami dideli jūrų laivai, iš Sovietų uostų, Vokietijos, Suomijos, Anglijos, Prancūzijos, Italijos, Artimųjų Rytų, Kubos ir kitų Amerikos kontinento valstybių.

Šiandieninė Klaipėda turi didelį jūrų žvejybos uostą, modernų laivyną, kuris pasiekia tolimiausius žūklės rajonus, Kanados ir Afrikos pakrantes. Turi solidžią, toli žinomą laivų statyklą, statančią vidutiniuosius ir didžiuosius žvejybinius laivus. Klaipėdiškė „Baltija" tik baigė statyti kaimynams latviams didįjį žvejybinį laivą - šaldytuvą „P. Stučką". Kol jį Latvijos žvejai atsiėmė, pabaigtas ir dar vienas didysis žvejybos laivas.

Dabar lietuvių laivų konstruktoriai ir inžinieriai ruošiasi statyti naujo tipo didžiuosius žvejybos laivus. Jie turės gamybinius įrengimus žuvies atliekoms perdirbti į pašarinius miltus, o taip pat specialius ikrų skyrius.

Į Klaipėdos uostą atplaukė nematyto didumo karavanas: du galingi jūrų vilkikai atplukdė gelžbetoninį doką. Pakeliui iš Juodosios jūros dokas apkeliavo aplink Europą. Tai pats galingiausias iš visų iki šiol Klaipėdos laivų remonto įmonėse turėtų įrenginių.

Iš Klaipėdos išplaukę beveik 400 vidutiniųjų ir didžiųjų žvejybos laivų — tolimuose jūrų žūklės rajonuose. O juk didžiojo žvejybos laivo įgula dabar per metus sužvejoja iki 100.000 dvigubų centnerių žuvies. Per ištisus 1938 metus visi Klaipėdos žvejai pajėgė sugauti tik 38.000 dvigubų centnerių žuvies. Šiemet per 7 mėnesius klaipėdiečiai jau sugavo 1.700.000 dvigubų centnerių žuvies. 38.000 ir 1,7 milijono!...

Lietuvos žvejai Baltijoje, Šiaurės jūroje ir Atlanto vandenyne per metus sugauna daugiau kaip pustrečio milijono dvigubų centnerių žuvies. Pagal žuvies sugavimą Lietuva jau seniai aplenkė daugelį jūrinių valstybių.

Uostamiesčio įmonės paruošia 260 pavadinimų įvairių žuvies gaminių. Paskutinė žuvies kulinarų naujiena — ruletai iš ryklienos.

Klaipėdos konservų fabriko specialistų pasiūlymu, ruletai iš ryklienos gaminami karšto rūkymo būdu. Ryklių degustacinė komisija gerai įvertino naująją produkciją, gyrė tiek ryklienos ruletų išvaizdą, tiek skonį.

Lietuviški žuvies produktai pasaulinėje rinkoje vertinami. Žuvies gaminiai su Klaipėdos įmonių ženklu eksportuojami į 16 valstybių. Šaldytą, sūdytą, rūkytą žuvį perkasi Vokietija, Mongolija; daugeliui šalių žuvis gabenama tiesiog iš žūklės rajonų. Į Jungtines Amerikos Valstijas patenka klaipėdiečių sugautos krevetės.

1946-siais metais sugriauta Klaipėda teturėjo 70.276 kvadratinius metrus gyvenamojo ploto. Tūkstančiai butų netiko gyventi. Dabar čia pastatyta 550.100 kvadratinių metrų gyvenamojo ploto. Vien per puspenktų metų — 7.352 nauji butai. Pastačius naują namų statybos kombinatą, bus statoma dar sparčiau. Šiuo metu į Klaipėdą baigiama nutiesti gamtinių dujų vamzdžiai. Uostamiesčio pramonė ir gyventojai naudosis pigiu kuru iš Ukrainos.

Jaunieji klaipėdiečiai gavo dar vienus 1.280 vietų vidurinės mokyklos rūmus. Dabar yra keturiolika vidurinių mokyklų, dvi mokyklos - internatai ir šešios pradžios bei aštuonmetės. Moksleivių — 21.989. Juos gyvenimui ruošia 1.100 pedagogų.

Be dramos teatro, liaudies operos ir kultūros namų, Klaipėdoje yra daug klubų. Erdvų, jaukiai įrengtą naują klubą neseniai statybininkai perdavė prekybos uosto darbininkams ir tarnautojams. Itin daug sportinių klubų ir įrengimų, nes Klaipėdoje dabar susibūrę 62 sporto kolektyvai, 32.000 sportininkų.

Pradėjus dirbti savaitėje penkias dienas, daugiau dėmesio ir lėšų skiriama savaitgaliui, plečiamos Girulių, Melnragės, Smiltynės ir kitos artimiausios vasarvietės. Savo ruožtu, mieste baigiamas įrengti dar vienas originalus lietuviško alaus baras „Puta", o viename naujųjų kvartalų — 270 vietų restoranas - kavinė. Artimiausiais metais bus įrengta jauki „Medžiotojų užeiga", restoranai „Klaipėda", „Undinė" ir „Žuvėdra", didelė kavinė Smiltynėje.

Kas gi dar statoma Klaipėdoje? Nauji cechai celiuliozės - popieriaus kombinate, tekstilės ir buitinio aptarnavimo įmonėse, modernus pieno kombinatas, laivų remonto įmonė, kuri bus viena didžiausių ir pajėgiausių Šiaurės Vakarų Europoje.

Tad tokia šiandien Klaipėda, turinti gražią dabartį ir perspektyvas rytdienai.

„V." — **Juozas Jurevičius.**

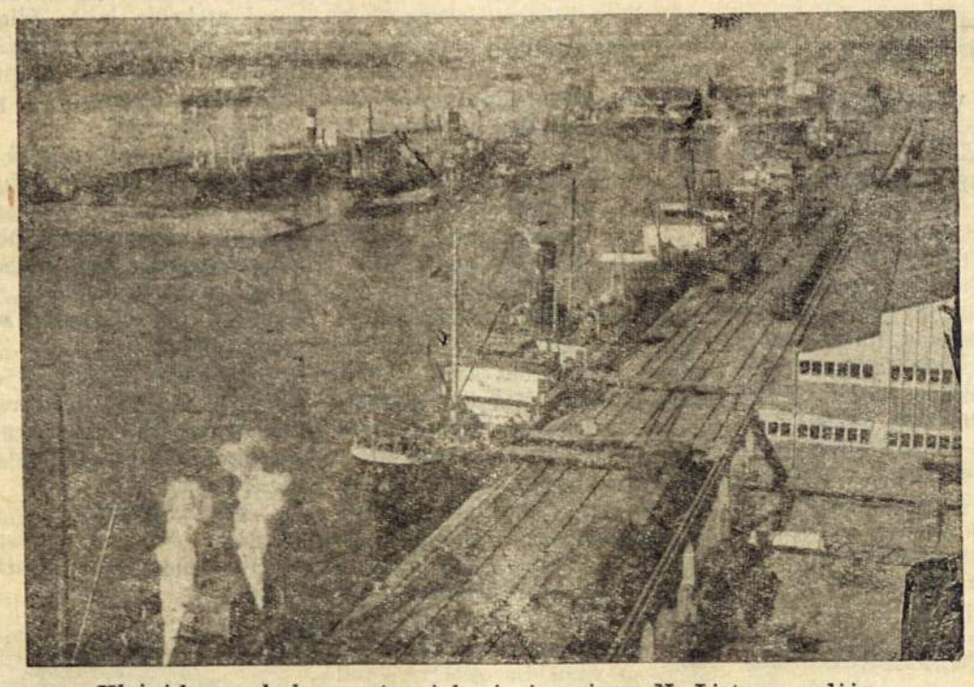

Klaipėdos prekybos uostas, į kurio įrengimus N. Lietuva sudėjo stambius kapitalus, dabar yra vienas iš didžiausių Pabaltyje.

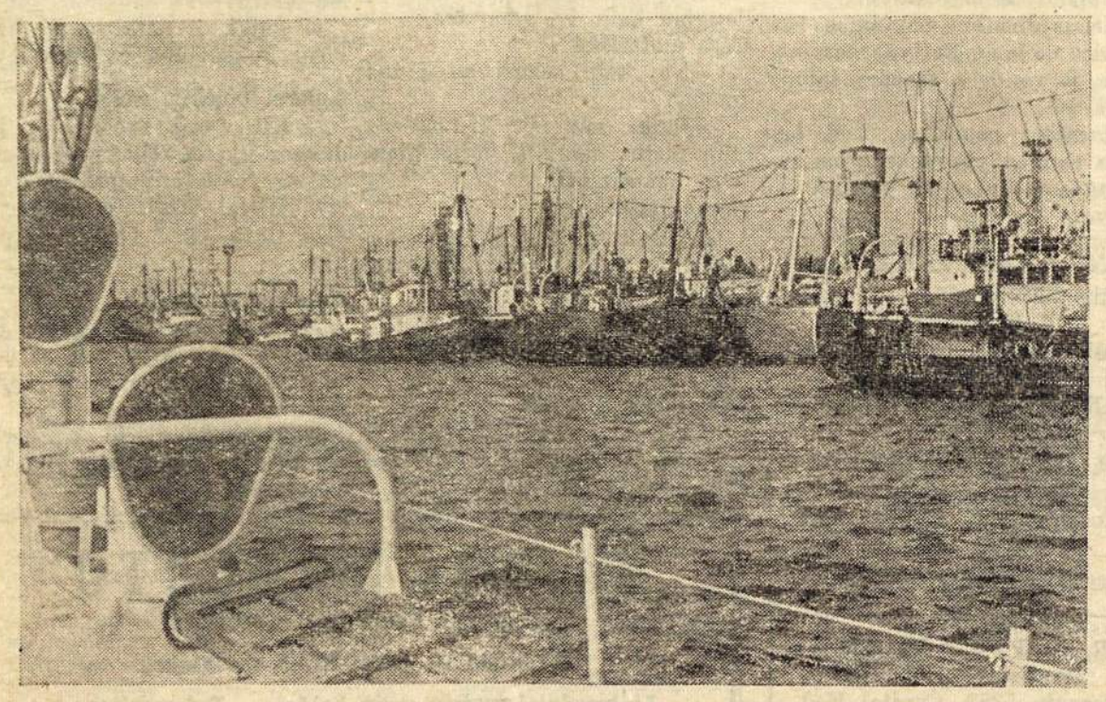

Lietuvos žvejybos laivai Klaipėdos žvejų uoste: Čiurlionis, Donelaitis, Eidukevičius, Kekašius, Uborevičius, tai laivai, kurie pasiekia ir Argentinos vandenius Patagonijoje, pargabendami daug brangios žuvies Lietuvon. (M. Baranausko nuotrauka)

PRANEŠIMAS

Argentinos lietuvių visuomenei.

Turime garbės pranešti, kad esame numatę paruošti lietuviškojo leidinio antrąją laidą vardu **„Lietuviai Argentinoje".**

Nuo 20. 9. 1967 pradėjome tam leidiniui rinkti įvairią medžiagą. Todėl prašytume visų simpatizuojančių mūsų darbui prisidėti prie šio kultūrinio ir tautinio darbo ir veikimo, siunčiant mums apie organizacijų, spaudą, ir pavienių asmenų gyvenimo žinias, ir, jeigu yra galimybės, pailiustruoti siunčiamas žinias tam tinkamomis foto nuotraukomis.

Taip pat pageidautumėm, kad visų lietuviškų organizacijų ar kitokių vienetų esantieji ar buvę pirmininkai bei jų vadovai prisiųstų foto nuotraukas su valdybomis, pažymint vadovavimo laikotarpį. Punktualiu medžiagos prisiuntimu bus galima pagreitinti leidinio išleidimą. Paskutinis medžiagos prisiuntimo terminas bus paskelbtas vėliau.

Liekamės su tikra pagarba.

J. Brizgys, J. Papečkys.

PS. — Visą medžiagą siųsti sekančiu adresu: **Sr. Jonas Papečkys, Maipu 3673, Rosario (**

Prieš 120 metų

MEDICINA NELEIDO NAUDOTI ANESTEZIJOS

Žmonija niekados neužmirš ir negali užmiršti 1846 m. spalio 16 dienos. Istorija dar primena, kad tai buvo penktadienis, ir dar daugiau — kad tai buvo 10 valanda prieš pietus. Tai buvo pirmoji istorinė operacija, kurios metu nereikėjo keleto vyrų laikyti ligonio. Jos metu ligonis nešaukė, neklykė ir nesiraitė kaip užmintas sliekas. Tos operacijos chirurgas buvo dr. John Collins Warren, o ligonis — Gilbert Abbot. Operacijos vieta — Massachusetts General Hospital Bostone. Ten pirmą kartą buvo panaudota anestezija.

Gydytojai nuo žilos senovės suprato, kad reikia operuoti votį, durti į opią, patinusią, paraudusią, karštą vietą, nes kitaip pūlių nepašalinsi. Buvo bandoma apsvaiginti ligonį alkoholiu, opiumu ir pan., kartais net pritrenkdavo ligonį. Operacijos buvo rūšiuojamos pagal tai, kiek vyrų reikės paimti ligoniui prilaikyti. Būdavo didvyrių, kurie atsisakydavo jėgos varžtų ir laisva valia, sutelkę visas savo jėgas, kentėdavo. Taip kentėjo šv. Ignacas Lojola, kai jo kojos sulaužytus kaulus reikėjo sudėti, o kai kreivai sugijo, teko laužyti ir dar kartą sudėti. Anestezija tada buvo nežinoma. Leonas XIII atsisakė anestezijos, nes jam atrodė, kad krikščioniškai pakeltas skausmas pagal Kristaus pavyzdį turi dvasinę vertę.

Anestezija

Lotyniškai „anaesthesia" reiškia jausmų nustojimą, skausmo nejutimą; lietuviškai vadinama apmarinimu. Galima visą kūną apmarinti arba kurią nors dalį. Žmonės dažnai anestezijos neskiria nuo narkozės, kuri irgi sukelia jausmų atbukimą, mieguistumą, bet tikrumoje yra skirtumas, nes narkozė yra sukeliama kitomis priemonėmis — narkotikais, kaip antai morfijus, kodeinas heroinas, demerol, kokainas ir pan. Anestezija skiriasi taip pat nuo analgezijos — skausmo sumažinimo vaistais, kaip pvz. aspirinu.

Du amerikiečiai dantistai pirmieji panaudojo anesteziją traukiant dantis. Tai Horace Wells (1844), kuris panaudojo azoto deguonį N20. Jam nelabai pasiseke savo atradimą viešai pademonstruoti, ir todėl neiškilo. Antras buvo dr. Thomas Mortonas, kuris įtikino dr. Warren panaudoti jo anesteziją. Tai įvyko 1846 m. spalio 16 d., kai Mortonas pats pademonstravo naująjį atradimą. Jis atsinešė tą magišką vaistą ir prietaisą, per kurį ligonis turi įkvėpuoti to skysčio dujas. Po tokio pasisekimo atrodė, kad ateity jau visos operacijos bus daromos be skausmo. Dr. Warren turėjo amputuoti vienai moteriai koją ir pakvietė dr. Mortoną anestezijai. Prieš operaciją pasirodė gydytojų draugijos atstovas, kuris griežtai, medicinos vardu, uždraudė naudoti anesteziją, nes, girdi, negalima vartoti medikamento, kurio formulė nėra žinoma ir nėra medikų draugijos patvirtinta. Kilo nemalonios diskusijos tarp gydytojų. Dr. Mortonas paskelbė to skystimo vardą. Tai buvo šiandieną mums visiems pažįstamas eteris, kuris verda prie žemos temperatūros ir labai greitai garuoja. Eteris yra žinomas nuo 1540 m. Taigi dr. Mortonas jo neišrado, bet tik panaudojo anestezijai. Nuo to laiko kaip tik ir kilo mintis naudoti eterį ir ieškoti naujų priemonių. Kai pasisekė eteriu užmigdyti ligonį, kilo klausimas, kokį vardą duoti tam reiškiniui. Pradžioje buvo sakoma: „operacija su miego dujomis", „operacija su Mortono tirpiniu", „operacija su dujomis ir pan. Pats Mortonas norėjo duoti vardą „letheon" — nuo graikų mitologinės upės Lethe, kurios vanduo ramindavo skausmą. Oliver Wendell Holmes, rašytojas, poetas ir gydytojas, pasiūlė dr. Mortonui 1846 m. lapkričio 21 d. pavadinimą visam tam procesui — „anastezija", kuris buvo priimtas ir pasiliko iki šios dienos.

Vivisekcija

Vivisekcija reiškia gyvulių operacijas tyrimų tikslams. Galenas (130 - 200 A. D.), didžiausias anatomas, žmonių anatomiją studijavo ant beždžionių, kurias atgabendavo nuo Gibraltaro kalnų. Tai vienintelė vieta Europoje, kur yra beždžionių. Ir šiandieną nėra žinoma, ar tos beždžionės visados ten gyveno, ar buvo atvežtos anatomijos tikslams. Tik belgas Vesalius, vokiškos kilmės, (1514 — 1564) visur ir visokiais būdais ieškojo lavonų savo studijoms, net, sakoma, iš kapų iškasdavęs lavonus; todėl jį vadindavo „lavonų grobiku". Manoma, kad Bažnyčia drausdavo lavonus skrosti. Bet kodėl žydai ir arabai gydytojai, kurie nebuvo krikščionys ir nuo Bažnyčios visiškai nepriklausė, nenaudojo lavonų medicinai? Galbūt anais laikais buvo bendra žmonijos baimė skrosti lavonus. Kaikurios valstybės, daugiausia anglosaksų labai susiaurino vivisekciją.

Žmonės steigia visokias Šv. Pranciškaus prieglaudas gyvuliams, ypatingai tiems, kurie klaidžioja, neturi savininko ar kurių savininkai atsisako toliau laikyti gyvuliuką pas save. Yra klaida laikyti gyvulius namuose iš pasigailėjimo, kurie jau nebereikalingi. Visų pirma daug naminių gyvulių turi parazitus: pvz. šunys, katės turi daug endoparazitų t. y. viduriuose, ir ektoparazitų, t. y. kailiuose. Nerasi šunies ir katės kurie neturėtų savyje kokių nors kirmėlių ar kirmelaičių, kurios, patekusios į žmogų sukelia ligas. Yra daug žmonių, kurie badauja, o čia be reikalo maitinami gyvuliai ir kartais labai brangiu maistu. Be to, reikia gausaus personalo higieniškai gyvulių priežiūrai. Gyvuliai gali būti labai naudingi studijoms. Universitetų ir studijų institutuose gyvuliai labai gerai prižiūrimi, nes tik gerus gyvulius galima naudoti eksperimentam. Visuomenė gali būti pilnai užtikrinta, kad tie gyvuliai yra lygiai aseptiškai operuojami, kaip ir žmonės, ir yra naudojama tokia pati anestezija, kaip ir geriausiose žmonių ligoninėse. Vivisekcija nėra gyvulių kankinimas. Negalima ant žmonių jokios operacijos daryti ir jokio vaisto naudoti pirmiau nepatikrinus jų veikimo gyvuliuose. Su žmonėmis negalima daryti bandymų. Tai nemoralu. Gyvuliai dėl vivisekcijos daug mažiau kenčia nei gyvuliai, kurie pjaunami mėsai.

Taigi anestezija ne tik žmonių skausmus ir kentėjimus sumažina, bet ir gyvulių, kurie tarnauja medicinai. Pjaunamiems gyvuliams cheminės anestezijos negalima panaudoti, nes mėsa netiktų valgiui. Todėl naudojama mechaninė anestezija — smarkiai suduodama gyvuliui per galvą arba elektros srove (įdedant elektrodus į ausis). Tokiu būdu juos apsvaiginus, kraujas išleidžiamas peiliu.

Dr. Morton anestezijos išradėjas, mirė apleistas, neturtingas. Tiesa, Prancūzų Akademija suteikė jam aukso medalį su užrašu, „Žmonijos Geradariui T. W. Morton" ,bet Amerikos kongresas 1862 m. gruodžio 1 d. Akademijos suteiktą garbę panaikino. Vieną kartą neturtas taip spaudė, kad dr. Morton nuėjo į krautuvę užstatyti savo medalio. Virpančiomis rankomis jį išvyniojo, padavė krautuvės savininkui ir paklausė, kiek duosiąs. Atsakymas buvo — tiek, kiek auksas vertas. Pirkėjas, pažiūrėjęs į užrašą, paklausė, ar jis esas tas garsusis dr. Morton. „Taip, aš esu. Aš jo nepavogiau — man jį davė Paryžiaus Mokslo Akademija". Pirkėjas susigraudino, davė pinigų ir medalio neėmė.

J. Venckus S. J.

TAIP GAILA KAŽKO... TIKTAI KO — NEŽINAU.
AR ŽVAIGŽDŽIŲ TOLIŲ, AR VĖLYVŲ GĖLIŲ,
AR LAPŲ, KURIE NEBĖŽALIUOS JAU DAUGIAU,
AR TAIP KO — SUPRASTI VISAI NEGALIU...

Kazys Binkis.

Prieš keletą mėnesių iš JAV lėktuvų transporto laivo Japonijoje pasišalino 4 jūrininkai, kurių tris matome šioje nuotraukoje — jau besivaikščiojant Maskvoje...

Tai buvo prieš dvidešimts metų.

A. L. Balso suruošta spaudos paroda Buenos Aires Lietuvių Klūbo patalpose 28. 8. 1948, kur buvo parodyta visa Pietų Amerikos lietuvių spauda, tremtiems leidiniai ir daugelis Lietuvos leidinių. A. Kirstuko padarytose nuotraukose — moterys lietuvaitės tautiniuose rūbuose, jų tarpe Pasaulis ir Moteris puslapio red. Ona G. Ožinskienė ir bendradarbės. Paroda vyko keletą dienų ir buvo gausiai lankoma. Per 40 spaudos darbo metų A. L. Balsas išplatino tukstančius lietuviškų knygų. Dabar įžengus į 50-tuosius, mūsų Leidykloje, J. L. Suarez 5684, Villa Lugano, Buenos Aires, galima gauti įvairių lietuviškų knygų ir lituanistinių suvenyrų. Atvira kasdien, bet patogiausias pasirinkimas antradieniais. Knygos parduodamos ir duodamos pasiskaitymui. Dovanojant lietuviškus suvenyrus savo draugams ir vietiniams intelektualams, daroma propaganda geram Argentinos lietuvių vardui.

Moteris ir Pasaulis

PIRMĄ LIETUVOS MOTERŲ SUVAŽIAVIMĄ MININT

Šiais 1968 metais, rugsėjo 23, sukaks lygiai 61 metas nuo pirmu tinio Lietuvos moterų suvažiavimo, įvykusio Kaune rugsėjo 23 - 24, 1907. Suvažiavimui pirminin kavo rašytoja Gabriele Petkevičaitė - Bitė. Referatą skaitė rašytoja Julija Žymantienė - Žemaitė.

Čia duodame I. Banaitienės straipsnio — Lietuvės moters vaidmuo, — tilpusio Dirvoje (27. 11. 67) ištrauką:

„Vos nusiautus 1905 m. Rusijos revoliucijai, lietuvės sodietės tuoj suvažiavo Latvėnuose. Dalyvavo Šiaulių apylinkės kaimietės, reikalaudamos sau lygių teisių.

Tais laikais Kaunas buvo labai sulenkėjęs. Nebūta nei lietuviškų pamaldų. Adv. Petro Leono, Saliamono Banaičio namai buvo lietuviškos veiklos centras. Visuo meniškoje veikloje yra daug nusipelnęs Kauno Kapitulos Prelatas Januševičius. Taip pat kun. Jerašūnas skatino sulenkėjusias lietuvių šeimas leisti vaikus į lie tuvių kalbos pamokas ir maldas išmokti lietuviškai. Saulės dr-ja irgi buvo reikšmingu lietuvybės židiniu. Mokytojos Kūgeliūtė, J. Stanelytė, T. Kubilinskaitė uoliai reiškėsi lietuvybės darbe.

1907 m. rugsėjo 23 - 24 d. pir masis moterų suvažiavimas vyko sulenkėjusiame Kaune. Sauje lė moterų inteligenčių ėmėsi iniciatyvos, tai — M. Rabašauskienė, Daugelytė, V. Lebkauskienė, mok. T. Kubilinskaitė, Augustinaitė. Leidimą iš gubernatoriaus padėjo išrūpinti Prelatas Januše vičius. Kun. J. Tumas, kun. Dogelis ir adv. P. Leonas, taip pat daug padėję moterims organizuo tis.

Anot S. Banaitytės - Nasvytienės,, suvažiavime dalyvavo labai daug kaimo moterų. Aišku, mote rys tuo laiku negalėjo kelti jokių politinių Lietuvos problemų, nes caro priešrevoliucinė reakcija te besiautė visoje Lietuvoje. Kratos ir suėmimai grėsė lietuvių veikėjams. Pirmajame savo suvažiavime lietuvės reikalavo lygių teisių, sprendė kultūrinius bei švie timo reikalus, svarstė platesnio moterų veikimo galimybes. Kilo mintis bandyti išleisti liet. moterų laikraštį. J. Žymantienė - Že maitė savo referatą skyrė sodžiaus moterų problemoms. Milašaitė kalbėjo apie didžiausią negerovę — girtavimą. Buvo pas kaitų ir apie namų amatus, audimą, daržovių ir vaisių auginimą. Suvažiavimui pirmininkavo G. Petkevičaitė - Bitė.

Suvažiavimas paskatino moteris tolimesniems žygiams. Atsira do įvairių draugijų, ratelių. Lie tuvė moteris, išėjusi sunkų patir ties kelią, nebebuvo naujokė visuomeniniame darbe, atgavus Lie tuvos Nepriklausomybę. Nepriklausomybės laikais būdama pilnateise piliete, plačiai reiškėsi Lietuvos politiniame, socialiniame ir kultūriniame veikime.

Būtų labai malonu, kad Argen tinos lietuvių visuomenės pastatytų salionų dabartiniai vadovai nepraleistų progos šią sukaktį tinkamai paminėti. Ona.

KAM TINKA „MINI"

Dailės instituto vyr. dėstytoja M. Žilevičienė žurnale Tarybų moteris pataria:

Dabartinė mada išreiškia mūsų epochos reikalavimus. Ji yra dinamiška ir kartu romantinė, be to, nepaprastai įvairi, leidžianti pasirinkti įvairiausias spalvas ir medžiagas.

Madą diktuoja pats gyvenimas ir dailininkai. Kurdami naują da bartinės suknelės „trapecijos" siluetą, jie, gal būt, labiausiai pabrėžia laisvę žmogaus judesiams, dinamiškumą.

Tą patį tikslą turi ir dabar ma dingas „mini" suknelės tipas. Ta čiau daugelis šią madą supranta labai klaidingai. Neretai tenka matyti tokį vaizdą: suknelė trum pa (apie 6 colius virš kelių). Šukuosena — pūsta (šiaušta), mo teris gana pilna, trumpo liemens, kojos plonos, batukai aukštu kul niuku („špilkutės"). Eina atkišus į priekį kelius, dideliais žings niais, tarsi paknopstom. Tai charakteringa šios „mados" auka.

Nukirpti bet kurį rūbą aukščiau kelių — dar nereiškia būti madinga ir stilinga.

„Mini" stilius labai atsakingas. Jam reikalingas ir tinkamas judrios, žvalios moters tipas. Šukuo sena turi būti paprasta — ilgi ar trumpi jaunatviškai pakirpti plaukai. „Mini" sijonėliui, svarbiausia, reikia gražių kojų (ne per storų ir ne per plonų, jokiu būdu ne kreivų). Batai prie „mini" dėvimi tik sportiški, žemu kulnu. Jei mergina ir jauna, bet yra švelnios, kuklios išvaizdos, ne drąsaus charakterio, „mini" dra bužiai jai netiks.

Tarp kitko, iššūkį „mini" suknelei madų festivalyje Maskvoje išreiškė garsioji prancūzų firma Chanel, pademonstruodama daug puikių, skoningų ir meniškų modelių, ir tuo įrodė, kad ir rimtu, ilgu (truputį žemiau kelių) drabužiu moteris, nepriklausomai nuo amžiaus ir išorės, gali būti graži ir atrodyti madinga, šiuolaikinė.

— **Milda Lenkauskienė** ir D. Eidimtienė, Pasaulio Lietuvių Gydytojų Sąjungos suvažiavimo proga, įvykusio Clevelande rugs. 2 - 3, 1967, surengė kultūrinį pobuvį gydytojų žmonoms. Jų ekskursijai į Clevelando Meno Muziejų vadovavo dailin. Mindaugas Nasvytis.

— **Regina Jasiūnaitė,** gyvenanti Miami, Floridoje, yra Pan-American lėktuvų keleivių palydovė Pietų Amerikon. Ji gimė Vokietijoje, gyveno Australijoje, kalba lietuviškai, angliškai ir is paniškai.

— **Jūra Strimaitytė,** dėsčiusi anglų kalbą Turkijos gimnazijoje Diyarbakire, grįžusi į JAV dir ba ekonominių studijų centre Va šingtone.

— **Jūra Gailiušytė** sekretoriavo JAV LB - nės Tarybos sesijoje. Pirm. inž. Br. Nainys.

— **Marija Aukštaitė** išleido savo poezijos rinkinį „Rožių vasara", Kanadoje.

— **G. Balčiūnienė** ir I. Žemaitienė buvo svečių priėmėjomis Gintarė lių vakare Toronte. Jų nuotrauka tilpo žurnale Moteris, Nr. 60.

— **Birutė Gasevičienė** vadovau ja Skiaudžių valsčiaus ansambliui, kuris 13. 1. 68 koncertavo Vilniu je. Ansamblis veikia 60 metų.

— **Janina Grikėnytė,** Janina Kilpčiūtė, agr. Ona Rimšelienė, Bronė Dauneckaitė ir kitos jaunuolės išjudino „Pavasario" kolū kio kultūrinį gyvenimą, Švenčionių rajone.

— **Zita, Dalia ir Birutė Užkuriatytės,** kaunietės, pagarsėjo visoje Tarybų Sąjungoje kaipo geriausios plaukikės. Sesutės apdovanotos garbės ženklais, — rašo Tiesa 16. 1. 1968.

LAISVĖ

Jeigu bus atrasta
tokia prabangi tuštuma
Visatos gelmėj
ar pasakų žemėj,
kur galėsi nevaikščiot
kitų pastatytais tiltais,
kur galėsi
nevalgyt
kitų išauginto vaisiaus,
kur galėsi
negerti
iš kitų iškastos versmės,
tada
tu įgysi teisę ištart:
— Gyvenu ir gyvensiu,
kaip noriu!

Vincas Giedra
(Iš Poezijos Pavasaris)

IŠ MŪSŲ SENOVĖS

—"Vedęs 14 m. amžiaus Lenkijos Jadvygą ir apsikrikštinęs, lygiai už meto laiko Jogaila, didikų lydimas, atvykęs Lietuvon užgesino amžiną ugnį, iškirto šventuosius Lietuvos miškus. Atvykę su Jogaila lenkų kunigai visiškai nemokėjo lietuviškai", — rašė kan. Jonas Dlugošas. Lietuvius krikštydami kryžiuočiai daug daugiau iš Lietuvos pasigrobė, negu miškus, o gynusius savo žinyčias lietuvius ant kuolų movė, sutriuškindami senovės lietuvių galybę.

PAŽANGUS DVARININKAS

Šaulių Sąjungos kūrėjas Vladas Putvinskis buvo susipratęs, už Lietuvą nuėjęs dvarininkas.

Caro režimo laikais lenkuojantieji dvarininkai išskyrė jį iš savo tarpo, net teisė Šiaulių apskrities bajorų teisme, skundė už „litvomaniją" rusų žandarams ir kitaip vis nedavė jam ramybės, nes juos erzino ne tik jo lietuviškumas, bet ir jo pradėtosios socialinės reformos. Juk Putvinskis nemokamai gydė savo dvarų darbininkus, mokėjo jiems didesnius atlyginimus, bandė padaryti darbininkus lyg ir ūkio dalininkais, skirdamas jiems dalį pelno kaip metinį priedą. Be to, nebeleido bučiuoti rankų, neskyrė darbininkų iš bendro maisto.

Senovė ir modernizmas

— Toronto Šatrijos tunto kan klininkės, Stp. Kairio vadovaujamos, labai rimtai ruošiasi 1918 - 1968 sukakčiai.

—Kanklininkės — visos gražuolės. Kanklės — senovės mūsų muzikos perlas. O kanklininkių sijonai pagal moderniškų bangą. Puikiai suderinta senovė su modernizmu.

— **Muzikė G. Nasvytytė - Gudauskienė** paruošė savo kompo nuotų dainų rinkinį JAV.

KASDIENINIAI REIKALAI

LIETUVAITĖ BROADWAY ŽVAIGŽDĖ

Dirva (20. 12. 67) talpina tris didelius paveikslus iš New Yorko gatvės Broadway teatre Bert Wheeler statomo veikalo Curley Mc Dimple, kuriame svarbiausią rolę vaidina nepaprastų gabumų 7 metų amžiaus artistė Janina Mathews, solistės Lionės Juodytės - Mathews duktė.

Iš lietuvių ton scenon daėjo tik garsus Anglijos artistas John Gielgud.

Mums malonu pažymėti, kad Janinos paveikslas yra tilpęs AL Balse, kur ji parodoma su dovana — ALB laidos meniniu albumu su Vyties ženklu. Ona.

— **Rita Satkauskaitė** vasarojo Punta del Este Urugvajuje.

70 DIPLOMŲ LIETUVAI

Šiandien Lietuvoje — 7000 bibliotekų. Daugiau kaip 40 milijonų knygų siūlo jos gyventojams. Lietuviškos bibliotekos pla čiai garsėja. Štai neseniai įvykusioje Tarybų Sąjungos bibliotekų apžiūroje 70 diplomų laimėjo Lietuvos bibliotekos. Pirmojo laipsnio diplomais apdovanotos Telšių, Šiūlėnų (Ignalinos raj.) ir kitos bibliotekos. L. Ž.

— **Apolonija Zienkevičiūtė de Elia** su vyru Ezequel ir Vanda Račkaitė Vilutienė vasaroja Mar del Platoje. Apolonija Z. de Elia yra aistringa mieškeriotoja ir yra laimėjusi keletą kartų premijas Mar del Platos meškeriotojų Klūbe.

—**C. Mac Kinnon,** 19 metų stu dentė, išrinkta Miss Canada 1968. Ta proga gavo 25.000 dol. ir automobilį su priedais.

— **Med. stud. Elda Prakapavičiūtė** iš Buenos Aires, sukūrusi šeimos židinį su chemijos mokslų daktaru Juan Scaiano, studijuoja Santiago universitete Chilėje, kuriame jos vyras profesoriauja, padaręs sutartį trims metams. Sa vo tėvams stud. Elda beveik kasdien parašo labai įdomius laiškus iš Chilės.

— **Marija Žvirblytė Jasuitienė** su mokytoja Mirta Paukšte vasarojo Kordobos kalnuose, Alta Gracia, viešėdamos pas Merkius.

— **Rosita Katinaitė - Rolando** pagimdė stiprų ir sveiką sūnų, ku riam parinktas vardas Marcelo. Naujagimio sesutei Klaudijai jau 7 metukai. Džiaugiasi tėvas Roberto Rolando ir abeji „seneliai", praleidžianti savaitgalius Napoleono ir Sofijos Gudaitės Katinų vasarnamyje Tigrės salose.

DVI LIETUVOS MAMOS ATSKRIDO AMERIKON

Dr. Valentinas ir Aldona Plio pliai, gyvenanti Rockford, Illinois, Kūčių dieną susilaukė bran gių viešnių iš Lietuvos — abiejų motinų. Pas sūnų ir marčią nuolatiniam apsigyvenimui atvyko Ona Plioplienė, gyvenusi Plioplių kaime, Kazlų Rūdos rajone. Tuo pačiu lėktuvu šešių mėnesių vieš nagei atskrido ir A. Plioplienės motina Emilija Ankudavičienė iš Pilviškių miestelio. Abi senutės yra 82 m. amžiaus, — praneša Tėviškės Žiburiai.

— **Rimutė Jablonskytė - Rymantienė,** istorijos mokslų kandi datė, vadovavo Lietuvos TSR Mokslų Akademijos ekspedicijai. Prie Šventosios upės atrado iška senų, kuriomis įrodoma, kokius įrankius ten lietuviai naudojo prieš 5.000 metų.

— **Moteris** (lapkričio - gruodžio laidoje, 1967) pacitavo A. L. Balso kroniką apie Argentinos krepšinio žvaigždę Nelidą Sklerevičiūtę.

— **M. Radzevičiūtė - Kolom,** alytiškių tėvų duktė, gimusi JA V, yra Illinois gubernatoriaus sekretorė.

EUGENIA ANA VINČERIAUSKAITĖ,

vyresnioji Juliaus ir Onos Jankauskaitės Vinčeriauskų duktė, 1967 baigusi Comercial № 12, (Juan XXIII vardo) ir įsigijusi Perita Mercantil (prekybos žinovės) diplomą. Ji yra viena iš geriausių ALCentro sportininkių krepšininkių. Jos sesutė Mirta - Nelida taipgi jau trečius metus lanko Comercial № 19 (Juan Montavo vardo). Dėka susipratu sių tėvų, kurių namus, Independencia 1968, Ciudadela Sud, dau gybė metų lanko A. L. Balsas, abi Vinčeriauskaitės puikiai kalba lietuviškai.

TRUMPAI APIE VISKĄ

— **Maria - Cristina Valantinaitė,** vyresnioji Mečislovo ir Teresės Jotautaitės Valantinų duktė, baigia Normal ir sekančiais metais gauna mokytojos diplomą. Jos sesutė Mirta - Ester įkandin vejasi sesutę ir žada taipgi būti liaudies švietėja. Lietuvių kalbos jos mokosi iš savo tėvų ir Argentinos Lietuvių Balso.

— **Julė Vaisėtaitė Lučinskienė** rašo iš Vilinaus savo tetai Paulinai Vaisėtaitei Umbražiūnienei, gyv. San Miguel, Argentinoje, kad jeigu jai parūpintų kvietimą, tai ji po Kanados aplankytų savo gimines Argentinoje. Esą, dėl išvykimo neturi jokių kliučių, tik reikalingas iš giminių kvietimas.

— **Julija Doveikaitė - Lopač** su šeima atostogas praleido San ta Teresita pajury.

— **Elena Gurklytė Pelanienė,** pavyzdinga A. L. Balso prenume ratorė, sykiu su Leonu ir Adele Petronaite Gudelevičiais, taipgi ilgamečiais A. L. Balso prenumeratoriais, vasaroja Urugvajuje. Apsistoję pas Domicelę Navinskienę Villa del Cerro. Grįžta kovo pradžioj.

— **Adelė Baršauskienė** ir Stefanija Antanavičienė vasarojo Mi ramar pajuryje.

— **Barbora Venciūnienė** atskrido iš Lietuvos Kanadon. Viešės 6 mėnesius pas savo seserį M. Vaškevičienę Toronto mieste.

— **Nemuno Kraštas** (Nr. 6, 1967 m.) ištisai perspausdino A. Šidlauskienės korespondenciją iš A. L. Balso — Monikos Šlamaitės reikalu, — nurodydamas šaltinį.

—**Adomas Lastauskas** (Lastas, Adomas Juodasis), advokatas, poetas, buv. Realės Gimnazijos mokytojas Marijampolėje, buvo gimęs Išlandižiuose, Kirsnos val., 18. 10. 1887; mirė Kaune 18. 1. 1961. Jo gimimo 80 m. sukakties proga Lietuvos spauda su pa garba minėjo šį žymų kultūrinin ką

NESUSIDĖVINTIS ŽEMĖLAPIS

Suartame lauke patiesti du geografiniai žemėlapiai. Virš jų 3 kartus pravažiuoja vikšrinis traktorius. Žemėlapiai pavirsta beformiais purvinais gumulais. Ir štai juos ima plauti šepečiu su vandeniu, tuojau pat jie vėl įgau na pirmykštę išvaizdą.

BLOGA BŪTI JUODA AVIMI

Per audrą Prancūzijos kaimelyje Laplau į avių kaimenę trenkė žaibas. Jis buvo išrankus — užmušė visas juodas avis, tuo tarpu baltoms nepadarė jokių su žalojimų.

VOKIEČIAI IR CELIBATAS

Pravestoji visoje Vakarų Vokietijoje anketa klausime kunigų celibato parodė, jog 69 nuošimčiai katalikų pasisakė už panaikinimą celibato.

Jaunesniųjų tarpe nuo 18 — 24 metų, priešingų celibatui buvo net 79 nuoš. "S."

AUKSINIAI PLAUKAI

Britų mokslininkai tvirtina, jog moteriškės plaukuose yra daugiau aukso, negu vyro. Be au kso žmogaus plaukuose yra va rio, gyvojo sidabro ir pan.

NEPATARTINA

Dažytoms blondinėms nepatartina maudytis baseinuose.

Vienas dirbtinis blondinas, išsi maudęs viešame Berlyno baseine, išlipo iš vandens tamsiai žaliais plaukais.

Chemikai paaiškino, kad baseino vandeny buvęs chloras susijungė su laku ir pakeitė jo spalvą.

JUOKAI

Naujos pažintys

— Ar jau įsigijote naujų pažinčių naujoje vietoje apsigyvenę?

— Taip. Žmona jau su keturiom kaimynėm susibarė.

Užuojauta

— Kaip sekasi su naujuoju vyru?

— Labai gerai. Jis kartoja ir kartoja: Kaip gaila, kad tavo pir masis vyras mirė.

Ilgoka istorija

— Ką sakė tavo žmona, kai parėjai į namus.

— Neturiu laiko tau pasakoti, nes visą tai papasakoti užtrūktų daugiau kaip dvi valandas.

Gera moteriškė

— Na, kaip sekasi su jauna žmona?

— Puiki moteris. Ji padeda man pietus gaminti, indus plauti ir, net skalbti.

Geras atsakymas

— Pasakyk, Maryte, koks sužadėtinis tau geriau atitiktų: Juobruvis ar blondinas?

— Tiesą pasakius, man patiktų toks, kuris su manim apsivestų.

Tik arbatą ir romą

— Ką jūs geriate namuose?

— Tik arbatą ir romą: Mano žmona geria arbatą, o aš romą.

Meilė iš pirmo žvilgsnio

Škotų šeima sėdi prie stalo. Sūnus taria:

— Noriu jums pasakyti, jog susižiedavau su dukra mūsų kaimyno.

— Tai tikras siurprizas. O nuo kada ją pamylėjai?

— Nuo vakar. Tai buvo meilė iš pirmo žvilgsnio.

— Pasakyk kaip tai atsitiko.

— Sutikau ją ant laiptų ir pakviečiau į kiną. Ji iš sykio sutiko, bet su sąlyga, kad ji pati užsimokės už bilietą.

Akustika

— Kokia yra akustika naujame teatre?

— Puiki. Artistai girdi kiekvieną sukosėjimą publikoje.

Aukštų polėkių meilė

— Kiti vyrai savo žmonas į pa danges iškelia. Tik tu vienas tokis storžievis ir nejautrus.

— Mielai iškelčiau, jeigu būčiau tikras, kad tu ten ir pasiliksi.

Muzikos kambarys

— Tu sakai kad šis yra jūsų muzikos kambarys, bet aš jame nematau jokio muzikos instrumento.

— Iš šio kambario mes geriausia girdime mūsų kaimyno radiją grojant.

LIETUVIŲ VAISTINĖ — SAN VICENTE
Prov. Olinda Lastauskaitė, sav.
Corrales 6902; TE. 60 - 1732,
Buenos Aires
Importuoti ir patentuoti vaistai.
— Receptai. — Įšvirkštimai. —
Gydomų žolių sandėlis. — Tua leto reikmenys. — Pomados.

- Suvedame atskaitomybės knygas.
- Sudarome sutartis.
- Sutvarkome mokesčius.

Contador — Knygvedis
JORGE ZIBERKA
Chilavert 1079 — TE. 921 - 2439 -- Buenos Aires

SKELBKITĖS A. L. Balse!

Vilius Rasiūnas
Optikas-Techn.
Morone
AKINIAI-FOTO APARATAI
Savo Laboratorijoje priima:
Kasdien, iš anksto
susitarus telefonu:
TE. 629 - Moron - 6488
Grito de Alcorta 876
(Frente Club Pomona, Moron)
Casilla de Correo 42, Moron.

WOLF ARENDAR & HIJO
Máximo Paz 1099 — Lanus
T. E. 241 - 7673
Dažai, metalai, skarda ir elektros reikmenys bei
SANITARINIAI ĮRENGIMAI

DR. JORGE CHUDNOVSKY
Medicinos gydytojas
Cosquin 5382, Capital Fed.
TE. 90 - 3693 —
Rezervuokite valandą.

DR. H. PFEFFERMAN
Dantistas - Chirurgas
Cosquin 5382, Capital Fed.
TE. 63 - 0434 —
Rezervuokite valandą.

Muebles "ALBERTO"
Suprema Elegancia en Muebles
ALBERTAS PREVELIS, savininkas
Liuksusiniai įvairių stilių baldai — Dekoracijos —
Spintos pagal užsakymą
GAVILAN 4458 — BUENOS AIRES

Korespondentai rašo

CHICAGOS LIETUVIŲ PADANGĖJE

Rasa Kairelytė Chicagoje

Buenos Aires lietuvaitė, studentė Rasa Kairelytė, kuri vieši JAV ir yra apsistojusi Detroite, buvo atvykusi į Chicagą ir čia sausio mėn. 22 d. vakare kalbėjo per „Margučio" radijo programą. Viešnia iš Argentinos, kalbanti gražia lietuvių kalba, turėjo pasikalbėjimą su dabartiniu „Margučio" programos vedėju Petručiu, Argentinos lietuviams pažįstamu iš viešėjimo tame krašte su lietuviais krepšininkais 1959 metais.

R. Kairelytė nupasakojo apie Argentinos lietuvių jaunimą, tautinių šokių šokėjus, lietuvių kalbos studijavimą, Pietų Amerikos lietuvių jaunimo stovyklą ir kitus dalykus. Ji pažymėjo, jog Argentinos lietuvių taut. šokių šokėjai norėtų dalyvauti Lietuvių Tautinių Šokių šventėje, kuri šią vasarą įvyks Chicagoje ir dėl to ji žadėjo kalbėtis su šios šventės rengėjais.

Viešnios iš Argentinos pasikalbėjimas per radijo padarė neblogą įspūdį. Nežiūrint, jog ji yra gimusi Argentinoje, jos domėjimasis lietuviškomis problemomis gali būti geru pavyzdžiu daugeliui Šiaurės Amerikoje gyvenančio iš Lietuvos atvykusio jaunimo. Ji Š. Amerikoje žada išbūti iki kovo mėn. pabaigos.

Planuojamos statybos

Chicagoje įsikūrę tėvai jėzuitai, kurie čia turi gražią koplyčią, vienuolyną ir visiems lietuviams tarnaujantį Jaunimo Centrą su ten telpančia lietuvių mokykla, „Čiurlionio" galerija, skaitykla ir kt. įstaigomis, pradėjo vajų ir renka pinigus savo pastatų praplėtimui. Statybos plane yra ir sporto salė, kuri galėtų į lietuvių tarpą atvesti daugiau jau šiame krašte gimusiųjų lietuvių. Jėzuitų užsimojimus lietuviai iki šioliai rėmė ir dar tebeviamia, nes jų nuoširdumas lietuviškumui yra gana gerai pastebimas.

Dabar paaiškėjo, jog lietuviškųjų namų statyba yra susidomėję ir lietuviai tautininkai, kurie nori statyti Lietuvių Tautinius Namus. Šių namų statymo reikalu buvo sukviesti keli susirinkimai ir kalbėta apie tokių namų reikalingumą ir galimybes juos suorganizuoti. Jau pradėti telkti nariai tokių namų statymo bendrovei su 100 ar daugiau dolerių įnašu. Norima surinkti apie 200 tūkstančių dolerių. Yra planuojama į šiuos namus iš **Clevelando perkelti ir „Dirvos" spaustuvę bei leidyklą,** kadangi ta apylinkė, kur dabar Clevelande yra „Dirvos" patalpos, jau beveik perėjo į negrų rankas.

Yra gera, jog tautiečiai nori telktis į būrį, perkant bei statant bendriesiems lietuvių reikalam namus. **Jeigu religinių samburių statomi namai kartais gali išslysti iš lietuvių rankų, tai tuomet reiketų vietos, kur tautiečiai galėtų prisiglausti.** Keista, jog iki šioliai tokia didelė Chicagos lietuvių kolonija nebeturėjo bendruomeniniais pagrindais tvarkomų namų, nors įvairių lietuviškų parapijų salių čia yra pilna, **tačiau lietuviškiems kultūriniams reikalams jos mažai tarnauja.** Beje, čia yra Lietuvių Auditorija, tačiau ji stovi gana prastoje apylinkėje, o taip pat yra gana sena ir didesniems kultūriniams parengimams nepritaikyta.

Naujas žurnalas Chicagoje

Chcagoje ne vien tik planuojamos lietuviškų namų statybos, bet ir žadama leisti naują lietuvių žurnalą, kadangi dabar esama lietuvių spauda daugumoje nėra atvira įvairioms mintims. Tas ypatingai išėjo viršun organizuojant krepšininkų išvyką Lietuvon, kuomet dauguma spaudos dėjo tik vienašaliskas žinias. Taip pat gana neigiamos įtakos turėjo ir tas faktas, kuomet Kultūros Kongreso rengėjai „apkarpė" paskaitininkus iš Kultūros Tarybos pateikto sąrašo, kadangi kai kurie nusipolitikavusiems rengėjams atrodė „susitepę".

Vienu iš naujo žurnalo iniciatorių yra dr. Tomas Remeikis, kuris aktyviai rėmė krepšininkų išvyką į Lietuvą ir už tai turėjo „iškristi" iš anglų kalba leidžiamo „Lituanus" žurnalo redaktorių tarpo. Šiam žurnalui leisti yra steigiama bendrovė, kurios dalininkais gali būti įnešę 100 dol. ar daugiau. Į pramatomus dalininkus iniciatoriai kreipėsi laiškais, kuriuose išdėstė žurnalo leidimo planus. Šio žurnalo išeitų 10 numerių metuose, 36 pusl. didumo. Metinė leidimo apyskaita siektų apie 10 tukst. dolerių. Žurnalo redaktoriumi minimas žurn. H. Žemelis, kuris anksčiau vedė „Margučio" radijo programas ir kuris po sunkokos ligos vėl dabar gerokai yra susveikęs.

Nepriklausomybės šventės minėjimas

Lietuvos Nepriklausomybės šventę Chicagos lietuviai iškilmingai žada paminėti vasario mėn. 18 d. Civic Operos rūmuose kurie talpina 3,500 publikos. Čia bus meninė dalis, kurioje bus išpildyta komp. J. Gaidelio kantata „Kovotojai". Taip pat bus ir akademinė dalis su kalbėtojais. Šiai programai jau iš anksto yra rengiamasi ir daug dirbama. Programa žada atsieiti brangiai, tai ir bilietai pardavinėjami brangiomis kainomis — nuo 3 iki 10 dol.

Lietuviai Filatelistai Nepriklausomybės šventę paminės jubiliejine pašto ženklų paroda, kuri vyks vasario mėn. 16 - 18 dienomis Balzeko Lietuvių Kultūros muziejuje. Šios parodos proga yra išspausdinta specialių vokų bei atvirukų. **Parodos metu veiks JAV pašto skyrius, kuris siunčiamus laiškus iš parodos antspaudos Lietuvą mininčiu antspaudu.** Tačiau liūdna, jog Lietuvai nebus išleistas specialus JAV pašto ženklas, kurio buvo tikimasi Lietuvos Nepriklausomybės sukakties minėjimo proga. Tuo reikalu buvo daryta nemaža žygių, važiuota net į Vašingtoną, bet be vaisių.

Liūdna su „lietuviškomis" kapinėmis

Ilgus metus lietuviai didžiavosi gražiomis katalikiškomis — Šv. Kazimiero kapinėmis. Tačiau prieš kurį laiką šios lietuviškos kapinės išslydo iš lietuvių rankų ir perėjo visiškon arkivyskupijos žinion. Tam reikalui „pasitarnavo" keli lietuviai klebonai, kurie, kaip vėliau paaiškėjo iš kapinių vardo nubraukė žodį „Lithuanian" ir net norėjo visiškai jas pavadinti kitu vardu, kad „biznis būtų geresnis".

Tačiau lietuviai susigriebė ir prie Lietuvių Bendruomenės buvo organizuotas specialus komitetas ginti lietuviškus interesus lietuvių įsteigtose kapinėse. Tuo reikalu lankytasi ir pas arkivyskupijos kapinių viršininką ir su juo tartasi. Tas viršininkas lietuviams tuo kartu nieko konkretaus negalėjo atsakyti ir žadėjo prisiųsti atsakymą raštu į komiteto 10 pageidavimų.

Toks laiškas gautas sausio mėn. viduryje ir jis buvo įdėtas „Draugo" dienraščio sausio mėn. 20 d. Visą puslapį užėmusiame tekste, kuris patalpintas kaip apmokamas skelbimas, labai bloga lietuvių kalba gana šaltai ir vietomis užgaunančiai, neigiamai at sakoma į lietuvių pageidavimus turėti senąsias tradicijas tose kapinėse.

Iš to laiško atrodo, jog kai kurios katalikų galvos visai neboja tautinių interesų, net ir tų nuosavybių administravime arba, kaip kapinių atvejyje, įsisenėjusių laidojimo tradicijų palaikyme. Vietoje noro suprasti teisėtų savininkų balsą, gautas toks atsakymas, kuris vargu ar yra patei sintinas bet kokiam atvejyje.

Šv. Kazimiero kapinių klausimas labai yra garsinamas lietuvių spaudoje ir per lietuviškų radijo programas. Dabar komiteto pirm. Regis, kalbėdamas liet. radijo valandėlėse, pareiške, jog bus dar kovojama kapinių reikalu, nors vargu ar ta kova atneš vaisių, nes priešas (keli lietuviai klebonai) yra per daug stiprus ir nesiskaitąs su jokiais jausmais.

Edvardas Šulaitis

Berisso Lietuviai

NEMUNO SEKRETORIUS APSIVEDĖ

Seniausios Pietų Amerikos lietuvių draugijos Nemuno sekretorius **Rikardas Dargužas** 10. 2. 68 apsivedė su savo sužadėtine panele **Nelsa Mabel Saullo.** Abu gimę Berisse.

Jaunavedžiai apsigyveno M. Gonnet, kur nusipirko vilaitę už du milijonus pezų. **F. D.**

S. L. Arg. Veikimas

VISUS KVIEČIAME Į SLA PARENGIMUS:

3. 3. 1968 — Piknikas Chascomus.

6 ir 7 balandžio, 1968 — Visuotinis SLA narių susirinkimas. Av. San Martin 3175, Lanus O.

11. 5. 68 — Motinos Dienos minėjimas.

8. 6. 68 — Medžiotojų vakarienė.

9. 7. 68 — Mišios už mirusius SLA narius.

13. 7. 68 — Jubiliejinis SLA parengimas.

27. 7. 68 — Sukaktuvinė vakarienė.

7. 9. 68 — SLA mažųjų Ansamblio balius.

21. 8. 68 — Pavasario sutikimas.

21. 12. 68 — Kalėdų Eglutė.

Be šių parengmų — skyriai rengs daugiau, apie kuriuos bus paskelbta vėliau.

SLA Centro Valdyba.
L. Stankevičius, pirm.
R. J. Stalioraitis, sekr.

— **SLA 4 skyrius rengia pikniką prie ežero Chascomus.** Norinti dalyvauti, malonėkite užsirašyti Susivienijime. Piknikas įvyks 3. 3. 1968.

SLA 4 sk. V - ba.

SLA PRANEŠIMAI

Visi SLA skyriai **iki vasario 20, 1968,** prašomi pristatyti savo knygas, kadangi ruošiamas metinės apyvartos ir veiklos balansas.

SLA nariai, kurie neturi narystės knygelių prašomi kreiptis mūsų raštinėn, Av. San Martin 3175, Lanus Oeste, kad gauti **narystės knygeles** (carnets), einant naujais administraciniais potvarkiais.

Naujai nupirktoj SLA nuosavybėj **parduodamas medinis ir skardos namas.** Tartis SLA patalpose.

Pertvarkoma SLA biblioteka. Visi asmenys, pasiėmusieji skaitymui knygas, prašomi jas be atidėliojimo sugrąžinti. Sutvarkius vėl bus išduodama skaitymui.

SLA Centro Valdyba.

— **SLA 1 sk.** pirm. Jonas Jeznas ir vicepirm. Napoleonas Pimpė 4. 2. 68 aplankė savo skyriaus daugumą narių ir surinko $ 11.000 nario mokesčio. Taipgi prirašė 8 naujus narius.

1 Sk. V - ba.

— **SLA 2 skyrius,** turintis 194 narius, šaukia susirinkimą **kovo 23, 18 val.** Reikalinga perrinkti skyriaus Valdyba ir išrinkti 19 atstovų visuotinan SLA narių suvažiaviman. **2 Sk. V - ba.**

Nauji Kapai

✦ **DOMAS ŽVIRBLYS,** JAV prekybos laivyno jūrininkas, prezidento Trumano apdovanotas medaliu už išgelbėjimą laivų grupės nuo vokiečių submarinų užpuolimo, gavęs kapitono laipsnį, 14. 1. 1968 mirė New Yorke, sulaukęs 61 m. amžiaus. Buvo gimęs Trilaukio k., Pajavonio v., Vilkaviškio. Didžiausiame nuliūdime liko žmona Marija Jasiukynaitė - Žvirblienė, gyvenanti 846 President Str., Brooklyn, N. Y. — 15121 — USA. Kanadoje liko sesuo Uršulė ir du broliai Vokietijoje.

Dailin. **Natalija Jasiukynaitė.**

✦ **VINCAS GRAMAŠAUSKAS** mirė Urugvajuje 24. 1. 68. Ten pat 1. 13. 68 mirė alytiškė **Marija Poškiūtė** ir **Viktoras Puzonas.** **D.**

✦ **SILVESTRAS ZAGORSKAS,** alytiškis, 65 m. amžiaus, mirė Brazilijoje 1. 12. 67. Ten pat 1. 10. 67 mirė **Aleksandras Banys,** 66 m. amžiaus. **D.**

LIONGINAS KIAULĖNAS,

kurio nekrologo patikslinimui pateikiame šias datas: Atvyko Argentinon 1929 m. iš Samarskos k., Pandelio v., Rokiškio. Tragiškai mirė 27. 1. 68, būdamas 57 m. amžiaus. Palaidotas jo paties paliktomis lėšomis kapinyne Lanus. Lietuvoje liko sesutė Genovaitė Vilimienė, Argentinoje krikšto duktė Juana Leišytė ir daug draugų. Daug metų prenumeravo A. L. Balsą. Priklausė SLA 1 skyriui ištisus 28 metus ir prisidėjo prie įvairių draugijos darbų. Mišios už velionį bus Aušros Vartų bažnyčioje 29. 2. 68, 18 v.

SLA Pirmas Skyrius.

✦ **POVILAS ŽIEDELIS,** sulaukęs garbingos senatvės, 22. 1. 68 mirė savo anūko Daktaro Pomares sanatorijoje City Bell ir sekančią dieną puošniai palaidotas La Platos kapų panteone. Laidotuvėse dalyvavo giminės, draugai ir daug Nemuno narių, kadangi velionis priklausė Nemunui nuo 1914 metų ir daug kartų buvo jo Valdyboje. Dr. Pomares yra A. L. Balso prenumeratorius.

✦ **ALEKSANDRAS MAKULAVIČIUS,** pulkininkas, alytiškis, 78 m. amžiaus, mirė Kanadoje 5. 1. 1968. Ten pat mirė **Jurgis Jonuška** ir **Marytė Danisevičienė.**

✦ **DOMICELĖ MICKYTĖ,** P. Garcia našlė, 60 m. amžiaus, raseiniškė, mirė Villa Ballester 27. 12. 68.

✦ **JUOZAS ŽIUROMSKIS** mirė 30. 1. 68. (Nekrologas sek. ALB.

✦ **JONAS GASIŪNAS,** 74 m. amžiaus, Buenos Aires psichiatrinėje ligoninėje Vieytes mirė 3. 2. 68. Pašarvojus jo darbo vietoje, Aušros Vartų parapijoje 5. 2. 68, su bažnytiniėm apeigom palaidotas Sarandi kapinėse. Velionis buvo gimęs Latvijoj, augęs Biržų apskrity, tarnavęs Lietuvos kariuomenėje, Argentinon atvyko po antrojo pasaulinio karo. Naujų vėjų putimas parapijoje galutinai suardė jautrius tremtinio nervus. Atvykęs Argentinon, kol buvo sveikas, dainavo Dainos ansamblio chore ir prenumeravo A. L. Balsą.

✦ **AGNĖ VENSKEVIČIŪTĖ VIKTORAVIČIENĖ** mirė savo namuose, C. Acosta 1035, Haedo N., vasario 2, 1968. Palaidota kapinyne Moron. Liko vyras Juozas, sūnus Juozas, dukterys Stefanija ir Elena, marti, du žentai ir 4 anūkai. **L. P.**

✦ **ZIGMAS STASEVIČIUS,** bir žietis, atvykęs Argentinon sykiu su žmona, (kuri mirė prieš kelis metus) ir dukra Diana, tuomet turėjusia 7 metus amžiaus, mirė Rosario mieste 23. 1. 1968. Sekančią dieną iškilmingai palaidotas La Piedad kapinėse. Liko liūdinti duktė mokytoja Diana, žentas Roberto Guesone, anūkė Veronica 10 metų amžiaus ir anūkas Marcelino 8. Velionis buvo veiklus visuomenininkas, buvo RLB - nės pirm., visą laiką prenumeruodavo A. L. Balsą. **A. Š.**

PAMINĖJIMAI

— **Elzbietos Šliupaitės - Norkienės** 1 mėn. mirties sukaktį minint, Virgen de Asuncion bažnyčioje, 11. 2. 68, įvyko mišios, kurių metu dalyviai giedojo lietuviškas giesmes. Po to Antano Norkaus namuose, Burzaco, įvyko pietūs, kuriuose dalyvavo vėlionės seserys Kamarauskienė ir Gutauskienė su šeimomis, Vl. Deveikis, Jn. Norkus su šeima. V. Norkaičiai, P. B. Norkienė, ALB. red. K. Norkus, K. S. Norkai, S. Rutkus su šeima, A. Gutauskaitė-Osiekas, Vyt. Jagėla su savo tėvais ir sužadėtine Onyte Bujyte, O. Kundrotienė, T. Aliukai, P. Vaškai, J. Remeikiai, V. Kisieliai, J. Romančiukas, A. Caprio su žmona, Benito Gonzalez su šeima, Pr. Galbuogis su šeima, kun. J. Tonina, prof. Maria Kowalskienė ir kt., gražiai praleidę dieną Antano ir Petronėlės Norkų vilaitėse. **N. G.**

— **Prano Dombravo,** mirusio 1. 11. 65 atmintis buvo pagerbta jo pažįstamų tautiečių 11. 2. 68 užperkant mišias Adrogue koplyčioje, kurias atlaikė kun. R. Balnis, MIC ir aplankytas jo kapas Villa Calzada. Julės Skurauskaitės ir Jurgio Gilvydžio rūpesčiu aptaisytas kapas šviesiaus lietuvio, kuris gyvendamas Buenos Aires mieste daug pasitarnavo lietuvių kolonijai, būdamas Liet. Namų vedėju, tarpininkaudamas darbų susiradime ir šiaip darydamas įvairias paslaugas naujiems ateiviams iš Lietuvos. Taipgi buvo aplankyti A. Žitkaus ir Pr. Leščiaus kapai. Iš toliau atvykusius Julė Skurauskaitė pakvietė pietums, į Lietuvių Senelių Židinį. **Rep. I.**

EVANGELIJOS TIESOS

AR BUS GYVENIMAS PO MIRTIES?

(Rašo Dr. Billy Graham)

III

Dievas sutvėrė mus ir davė mums pasirinkimo galimybę. Galime pasirinkti gyventi del Jo ir Jam tarnauti, ar vesti kokios nors kitos rūšies gyvenimą, kaip mums patinka. Dievui del to nieko nebelieka daryti, kadangi Jis mums yra davęs pasirinkimo dovaną. Jeigu nenorime tarnauti Dievui ,nesame priversti tai daryti. Jeigu nenorime eiti klausytis Jo žodžio, niekas mus neprivers. Jeigu nenorime skaityti Bibliją, neturime prievartos tai daryti. Jeigu nenorime vesti gerą gyvenimą, panašų į Jėzaus Kristaus, jokiu būdu mus tai daryti niekas neprivers.

Gyvenk gyvenimą koks tau patinka. Dievas nieko nedarys, kad tau trukdytų. Tau davė pasirinkimo gabumą ir laisvę. Bet Dievas pasakė, kad jeigu nusprendi gyventi atsiskyręs nuo Kristaus, tai ateityje laukia tavęs teismas, naikinimas, ir pragaras.

Man būtų malonu, kad tai neįvyktų, tačiau po per dvidešimts metų mano tyrinėjimo Biblijos, negaliu pripažinti Jėzaus pamokinimų be tikėjimo, kad yra žmonių, kurie prapuola. Tikiu, kad po mirties tie, kurie nėra priėmę Kristaus, pamatys kokią baisią klaidą yra padarę, ir šauks: ''Mano Dieve, mano Dieve''. Pirmoj knygoj Saliamono Pamokslo žodžių sako kad ''žmonės šauksis Dievo, ir Jis jiems neatsilieps. Bus perdaug vėlu. Jau bus padarę savo pasirinkimą ir savo nusistatymą.

Maldauju tavę kad neužsitrauktum jokio kenksmingumo: Įteik savo gyvenimą Jėzui Kristui. Galbūt, kad tavo supratimas visam tam priešinasi ir negali tikėti. Priimk Jėzu Kristų per viltį, per viltį, kuri eina virš supratimo. Priimk Jėzaus žodžius, ir sakyk Jam: ''Nesuprantu dalyko tiksliai, bet per viltį pavedu savo gyvenima Kristui. Trokštu atleidimo savo nuodėmių. Nenoriu pražūti.

(Seka tęsinys)

Evangelia skelbiama lietuvių kalboje kiekvieną sekmadienį 16 val., Asunción № 41, Villa Sastre, Temperley (alt. Pasco 1900). VISI LABAI MALONIAI KVIEČIAMI ATSILANKYTI.

VINCAS ARMONAVIČIUS
siuvimo ir mezgimo mašinų mekanikas. Ateina į namus
Costa 412, V. Sastre
Temperley
(Aukštuma Pasco 1800)

MEZGIMO DIRBTUVĖ
P. ir F. B. Vaškai, sav.
Dr. P. Elastondo 5154,
Quilmes Oeste.
Dirba pagal užsakymus:
Šilko, nylon, vilnų, angora — Sukneles, kostiumus, pull - overs.

„ŠTAI JŪSŲ KARALIUS"

Nr. 23

Kalbėdamas apie literinį matymą, Jezus pasakė į savo mokytinius: ''Dar trumpą valandėlę, ir pasaulis manęs jau nebematys.'' (Jono 14:19) Aišku tat, kad skaitydami, jog kiekviena akis jį matys, mes turime suprasti, kad tai reiškia pažinimą. Dabesiai dažnai naudojami Šventraštyje kaipo žmogaus įnirtimo simboliai, ir delto pasaulis pagaliau pažins Kristaus sugrįžimą, ne matydamas jį kaipo žmogų, besilaikantį žodinės prasmės padangėje, bet pažindami jį iš debesų perversmų, kurie sunaikins ''dabartinį piktą pasaulį'' ir prirengs žemę įkūrimui jo karalystės. (Gal. 1:4) Taip įvyks pranašytė apie atėjimą ''taippat,'' kurią angelai pasakė nustebintiems mokytiniams, bežiūrintiems į debesius, kurie buvo ką tik paslėpę Jezų nuo jų akių. Taigi Jezaus mokytiniai bus pirmieji, kurie pažins jo sugrįžimą, lygiai taip, kaip tada jo mokytiniai vieni tematė jį nueinant.

Didėjanti šių dienų šviesa parodė svarbų dalyką, liečiantį Kristaus sugrįžimą, nes buvo pastebėta tikroji prasmė graikų žodžio ''parousia,'' kuris dažnai naudojamas Naująjame Testamente kuomet kalbama apie Viešpaties sugrįžimą. Tasai žodis reiškia ''čiabuvimą,'' o ne atėjimą. Tą patį žodį naudojo mokytiniai, kuomet jie prašė Jezaus ženklo apie jo sugrįžimą. Jų klausimas buvo: ''Koks bus tavo čiabuvimo ženklas?'' (Mat. 24: 3) Tame pasirodo svarbus skirtumas supratime Jezaus atsakymo į mokytinių klausimą, nes tai reiškia, kad ženklai, kuriuos jis įvardino, pažymi jo čiabuvimą, o ne laiką jo atėjimo.

Jezus netik pasakė kokie bus daug iš jo ''parousijos'' arba čiabuvimo ženklų, bet dar paaiškino kaikuriuos dalykus, liečiančius jo čiabuvimo būdą, ir ką turi manyti apie tai jo žmonės. Pavyzdžiui, jis patarė savo mokytiniams ''budėti,'' ir pasakė jiems, kad budėti reikia delto, kad taip darydami jie išanksto galės sužinoti apie jo sugrįžimo laiką. Tatai reiškia dar ir tą, kad tie, kurie nebudės, negalės pažinti Viešpaties sugrįžimą ir delto jis bus čia jiems nežinant.

Jezus taippat aiškino kad jam sugrįžus, galėjo atsirasti neištikimas tarnas, tvirtinantis, kad jis neatėjo ir kad jis užtrunka. Taip mes matome, kad Jezaus antrojo čiaesumo faktas, negali būti ginčo dalyku jo pasekėjų tarpe. Tai reiškia, kad būdas, kokiu Krikščionys ''matys'' Jezų jo antrąjame atėjime ir pažins jo čiabuvimą pastebėję ką reiškia tų laikų ženklai. Jei būtų galima jį matyti padangėse savo prigimtomis akimis, tai jau niekas negalėtų užginčyti jo sugrįžimo fakto.

Kas domisi apie TIESĄ reikalaukite VELTUI spaudos šiuo adresu: L. B. S. A. 212 E. 3rd St. Spring Valley, Ill. — 61362 — USA.

NUOSAVYBIŲ ADMINISTRACIJA
JUOZO ANDZIULIO
SANTA TERESITA vasarvietėj išnuomuoja namus ir būtus vasarotojams. Taip pat perka - parduoda sklypus, namus, biznius.
calle 39, Nr. 430
T. E. 24
Santa Teresita (Bs. As.)
Necochea 220, 8° 1
CAPITAL FEDERAL

Hospedaje „LITUANIA"
Caruhe
Ant. Lukoševičius, sav.
Patogumai vasarotojams: Garažas, 3 šaldytuvai, 11 kambarių, 10 virtuvių, 25 lovos, savas autas iki druskos ežerų.

Fotografuoja **DIENĄ** ir **NAKTĮ:**
Pranas Ožinskas —
José Leon Suarez 5684,
Villa Lugano. TE. 60-3153.

AUTOMOBILIUS,
— naujus ir vartotus,
— pigiausia parduoda
JULIUS PETRONIS,
Pje. Igualdad 1276, TE. 921-5943

ANTANO BUNDINIO
maisto parduotuvė,
Canning 1706, - Buenos Aires.
TE. 72 - 4020
Čia galima susitarti del vasarojimo Mar del Platoje.
TE. 72 - 4020

ARONAS RESNIKAS
Laikrodininkas ir auksorius
Parduoda ir pertaiso laikrodžius ir brangenybes. Perdirba žiedus ir perka auksą.
Corrientes 5349 Buenos Aires

MAR DEL PLATOJE
lietuvių pensionas
16 kambarių, 3 depart.
atviras žiemą ir vasarą
Savininkai: **Kazimieras ir Elena Šalčiūnaitė Žaruoliai.** Prieš pat pliažą: c. **Catalina Da Protis** (ex 38) 4182, Parque Constitucion (ex Luro), Mar del Plata. Patogumai šeimynoms.

Tintorería Continental
Pavieniai ir urmo darbai
J. J. Sartoris, sav.
C. M. Ramirez 1474;
TE. 922 - 0114
Skyrius:
Piedrabuena 5365, V. Lugano

Lietuvių Gyvenimo naujienos

DARBO valandos A. L. Balso Leidykloje J. L. Suarez 5684, Villa Lugano, Buenos Aires nuo 9 iki 18 val. nuo pirmadienio iki penktad. — imtinai: **TE. 60-3153**

Patogiausia — Antradieniais.

— Nuo vasario 1 dienos, 1968, sekant visus pakėlimus, pakelta ir Argentinos Lietuvių Balso prenumerata nuo 800 iki 1.000 pezų, nors ir dabar daugumas prenumeratorių mokėjo 1.000. Visi mokanti prenumeratas pradžioje metų — gauna dovanų knygomis, kurių Leidykloje galima pasirinkti. **A. L. Balso Leidykla.**

LIETUVOS NEPRIKLAUSOMYBĖS PASKELBIMO AUKSINIO 50 METŲ JUBILIEJAUS MINĖJIMO

PROGRAMA:

Vasario 14, trečiadienį, 18 val. Spaudos Konferencija City Hotel

Vasario 16, penktadienį, 18:30 val. vainiko padėjimas prie Arg. Išlaisvintojo Gen. San Martin paminklo. Dalyvauja lietuvių jaunimas tautiniais rūbais. Atvyks TV operatoriai. Vainiko padėjimo scena vėliau bus rodoma TV ekranose.

Vasario 17 ,šeštadienį, 21:30 val. **MINĖJIMAS LIETUVIŲ CENTRO salėje,** Tabare 6950 Bs. As. sekančia eiga:

1 — Atidarymo žodis;
2 — Vėliavų įnešimas;
3 — Arg. ir Lietuvos himnai, kuriuos išpildo Jungtinis Lietuvių Choras, vad. muz. Vacl. Rymavičius;
4 — Vasario 16 reikšmė — kalba p. Leonardas Sruoga;
5 — Kitų tautų atstovų sveikinimai;
6 — Lietuviškos dainos — išpildo solistė plė. Z. Valadkaitė;
7 — Už laisvę kovojam! lietuvių jaunimo vardu kalba inž. A. Rastauskas;
8 — Deklamacijos;
9 — Žodis Laisvajam Pasauliui — ispaniškai kalba prof. E. Paršelis;
10 — Tautiniai Šokiai — išpildo Jungtinis Ansamblis;
11 — Jungtinis Lietuvių Choro koncertas, vad. muz. Vacl. Rymavičius;
12 — Rezoliucijų skaitymas ir priėmimas;
13 — Minėjimo uždarymo žodis.
14 — Po minėjimo — jaunimo šokiai aikštėje. Veiks A. L. Centro bufetas su užkandžiais.

Vasario 18, sekmadienį, 10 val. Iškilmingos Pamaldos už Lietuvą, **Santo Domingo Bazilikoje, Av. Belgrano ir Defensa.** Pasibaigus pamaldoms — eisena iki Plaza de Mayo (3 kvadros nuo Bazilikos) ir vainiko padėjimas prie Laisvės Paminklo.

Rengimo Komisija.

PARDUODU SKLYPĄ 20 x 44, Villa del Dique, prie plento. Yra vandentekis, elektra. Kreiptis pas savininką: Cosquin 5347, Bs. Aires.

ALBERTO SKREBUTĖNAS
Contador Público Nacional
Contabilidades - Impuestos Nacionales y Provinciales. Balances -
Santo Domingo 3315 - TE. 28-3192

Restoranas „DOS AMIGOS"
PASEO COLON 449, Bs. As.
S. Paulauskienė & A. Degulis
Steponas Paulėnas, ved.
TE. 33 Avenida 3202

TEISINIAI PATARIMAI
Drė Elena Deveikis-Pipiras de Mora
Šeimų reikalai, alimentai, nuomos, paveldėjimai, vekseliai, skolos, sutartys ir t. t.
Lavalle 1474, 2 a., rašt. C
Tel. 40 - 6365 - 8920
Susitarti dėl valandos.

SVEIKINU A. L. BALSĄ UŽ ATSAKYMĄ

Nemylių spaudos ginėų, bet A. L. Balso laidoje iš 1. 2. 68 tilpęs atsakymas Laikui dėl jo nuolatinių provokacijų ir šmeižtų man tikrai patiko.

Išsigalvojęs slaptą posėdį A. L. Centre Laikas liečia tuolaikinį pirmininką, vadindamas jį Berkovu. Skaitytojai ne pirštu penimi. Tuomet pirmininkavo Jurgis Ziberka, gimęs Argentinoje, kaip ir jo žmona (Paždagytė), abu pasiekę universitetinio mokslo, gražiai auklėja savo vaikučius. Ziberka nemokamai padary davo ALC balansus, sutaupydamas daug lėšų.

Tokių žmonių šmeižimas atgrasina nuo lietuvių čia gimusią mūsų inteligentiją. Sveikinu A. L. Balsą už pakritikavimą Laiko vertimo iš rusų kalbos.

A. L. Centro Narys.

— Romualdas Narbutas ir Antanas Vyturys su M. Pakalniu ir A. Rinkevičium, vasarodami pastarojo nuosavybėje Tigre salyne, sugavo daug žuvų.

— Jurgis J. Ziberka su žmona Rosa Paždagyte ir sūnumis vasarojo Mar del Platoje, savo Rambler Ambasador aplankydami gražias tenykščias apylinkes.

— Benediktas Survila, mėnesiui uždares savo madų salionus, su šeima vasaroja San Clemente del Tuyu, Bukevičių Atlantidoje.

— Steponas Valašinas, ALC darbuotojas šiemetines atostogas praleido Mar del Platoje.

— Robertas Bliumbergas 82 metų amžiaus, pavyzdingas šeimos tėvas ir senelis, buvo sunegalavęs, bet vėl sustiprėjo. Gyvena g. Rafael Bufena 885, Flores.

— Viktoras Mikšys aukšto kraujo spaudimo pasekmėje buvo lengvai paralyžuotas. Gydytojų priežiūroje, žmonos Onos Juodeikaitės slaugomas, taisosi savo namuose, Villa Insuperable.

— Inž. Petras Bačkis ir B. Tamošiūnienė bus krikšto tėvais Oskaro ir A. Bačkytės Juknų dukters Zuzanos Alicijos, 17. 2. 1968.

VELTUI VEŽA Į LIETUVĄ

Kaip jau buvo pranešta anksčiau, kad sūraus vandens baseino — Pileta LIETUVA savininkai K. Vl. Masiokai, su kaimynais, vykstančius pas juos pasimaudyti, nuo kolektyvų sustojimo vietos iki Balneario LIETUVA priveža visai veltui. Tiek maudynių Isla arba Brisas automobiliai - kolektyvai be jokio atskiro apmokėjimo dastato iki maudynių Lietuva.

Maudynėse Lietuva, dabartiniu laiku, daugiausia susirenka lietuvių praleisti sekmadienį gražių medžių pavėsyje. Pavakariais, kas sekmadienis, yra muzika šokiams, ir tie kurie turi noro ir sveikatos gali pamiklinti kojas pasišokdami senų ir naujausių šokių, išsiblaškyti iš kasdieninių rūpesčių. **P.**

— Fernandas Švedas, Monte Chingolo policijos subkomisaras, nuosaviu autu, sykiu su žmona Maria Esther Caneta, atostogų proga susipažino su Urugvajum. Buvo pasiekę Brazilijos pasienį.

— St. Majauskas (s), sykiu su žmona Lilia Blanca Manfredi, gegužės mėn. savo autu vyksta Brazilijon. Apsistos Sao Paulo pas jų turėtas viešnias IV PAL Kongreso metu, su kuriomis eina draugiškas susirašinėjimas.

JACEVIČIAI MINĖJO AUKSINĘ SUKAKTĮ

Jonas ir Ona Marija Misevičiūtė Jacevičiai 4. 2. 68 paminėjo savo pavyzdingo šeimyninio gyvenimo 50 metų sukaktį. Atvykę iš Rosario, auksiniu šliūbu susirišo Aušros vartų bažnyčioje. Po to įvyko pietūs Avellanedos Lietuvių salėje, kuriuos pateikė restorano savininkas Pijus Sakalauskas.

Kun. R. Balnio iniciatyva dalyviai sugiedojo Ilgiausių Metų! Žodį tarė sukaktuvninkų sūnus Osvaldas Jacevičius, duktė Valerija Jacevičiūtė de Canale, Apolinaras Misevičius, P. Sakalauskas, A. Paršelis, ALB. red. K. Norkus ir kiti sukaktuvininkų draugai, kurių tarpe buvo Paulina ir Juozas Danilevičiai, J. Aleksienė, O. Sinkevičienė, Jz. Sarokas vietiniai bei iš Rosario atvykę svečiai. **P. B.**

VACLOVAS RYMAVIČIUS,
nenuilstamas lietuvių muzikos puoselėtojas jau sustiprėjo po sudėtingos chirurginės operacijos ir vėl vadovauja Šv. Cecilijos ir Aušros II chorams. Repeticijos vyksta Liet. Parapijos salėje ir ALCentre. Nors daugumas choristų yra išvažinėję vasaros atostogoms, bet iš abejų chorų likučių sudarytas bendras choras pasiruošęs koncertuoti minint Vasario 16, ALCentre.

— Domininkas Kryžiokas su žmona Modesta Ročkyte ir sūnum Jonu, laivų statybos techniku (tecnico naval), vasarojo savo vasarnamyje San Clemente del Tuyu.

— Anupras Paukštė su žmona Aleksandra Kasinskaite vasarojo prie druskos ežerų Epecuen, Carhue.

— Vytautas Ginteris jau virš pusmečio vieši New Yorke pas sesutę, med. daktarę Danutę Ginterytę ir švogerį daktarą A. A. Montorfanus.

— Pranas ir Konstancija Aleksynaitė Kučinskai, SLA veikėjai, mėnesį laiko poilsiavo savo nuosavybėje, salose Tigre.

— Antanas Džiovelas, nuo 1928 m. gyvenantis Argentinoje, sesers paieškomas prašomas atsiliepti: Stasei Džiovelytei - Maželienei, Liepos 21 g. 41, Ukmergė, Lietuvos TSR.

— Paulina Gutauskaitė, nuo 1930 m. gyvenanti Argentinoje, paieškoma sesers: Pranei Gutauskaitei - Petrulienei, Mutkūnų kaimas, Noriūnų paštas, Kupiškio raj., Lietuvos TSR.

PADĖKA

Sąryšyje su 40 metų spaudos darbo sukaktimi gerb. A. ir E. Satkauskams, L. ir O. Muškėtams, V. ir A. Norkaičiams, L. ir O. Janulioniams ir Emilijai Tubelytei už daiktines dovanas A. L. Balso Leidyklai tariame nuoširdų lietuvišką ačiū. —

ALB Leidėjai.

UNIVERSITETO CENTRO PADĖKA

Gerbiamoji Argentinos Lietuvių Balso Redakcija, malonėkite paskelbti Argentinos lietuvių žiniai kas seka:

Universiteto Centras iš Villa Ballester reiškia nuoširdžią padėką dailininkui **Kazimierui Gutauskui,** padariusiam savo kūrinių parodą mūsų Centro patalpose, Boulv. Ballester 265, Villa Ballester, pereitą spalio mėn. ir vieną savo kūrinį, "Gatvė", padovanojusiam šiam Universiteto Centrui.

Dėkodami už šio laiško paskelbimą, pasiliekame reikšdami mūsų pagarbą.

Inž. R. Rabiola, pirm.
Dr. M. Sanchez Ordoñez, sekr.
Villa Ballester, 19. 1. 1968.

ALOS TARYBA RINKSIS KOVO 8

Nepaisant vasaros karščių ir daugelio visuomenininkų išvykimo atostogoms, 2. 2. 68 ALOS Tarybos posėdyje SLA patalpose dalyvavo visų draugijų ir spaudos atstovai.

J. Čikštui pirmininkaujant ir L. Sruogai sekretoriaujant aptarti einamieji reikalai, plačiau apsvarstant Lietuvių Senelių Namų reikalus Adrogue.

Kalbant apie skaitlingą mūsų jaunimo „ambasadą" P. Amerikos liet. jaunimo suvažiavime Brazilijoje patirta, kad keli jo dalyviai iš JAV užsuks Argentinon, kad dalyvauti Vasario 16 minėjime A. L. Centre 17. 2. 68

Sekantis ALOST susirinkimas įvyks A. L. Centre, penktadienį, 8. 3. 68, 20:30 val. **N. G.**

— Vytautas C. Slučka, Konstantino ir Rozalijos Bumelytės Slučkų vienturtis sūnus, Lanus Municipaliteto valdininkas, vasario 2 apsivedė su notare (escribana) Ana Maria San Pedro, kurios jau keli metai skelbimas talpinamas A. L. Balse. Pas ją ir sekretorė taipgi lietuvaitė — Perla Marcinkevičiūtė. Tai dar viena intelektualu šeima kurią lietuviai turėtų įjungti į savo bendruomenę. Medaus mėnesį jaunieji praleido Vytauto tėvų namuose Kordobos kalnuose, Villa del Dique.

— Inž. Vladas Fijalkauskas yra vienas iš inžinierių Mellor Goodwin Kompanijos S. A., (Jefe de Operaciones y Montaje) kuri daro kanalizacijos pravedimą Villa Lugano rajone.

— Pranas Karosas, buvęs Llao-Llao viešbučio vyriausias virėjas, išėjo pensijon.

— Ind. Kazimieras Kaminskas su šeima vasarojo Mar de Ajó paplūdimiuose.

— Ignas ir Viktorija Čekanaus kaitė Doveikai, turinti mėsinę savo namuose C. Molinedo 162, V. Alsina, atidarė kitą mėsinę Humaita 31, Lanus, kurioje dirba jų sūnus Ignas. Duktė Regina padeda tėvams.

— Albertas Stalioraitis, Valstybinių Telefonų Bendrovės pareigūnas, perkeltas į Villa Maria, Kordobos provincijon, šešiems mėnesiams. Išvyko sykiu su žmona Olga Čyžiūte ir dukromis Angelica ir Adriana.

— Ind. Jokubo Šimo žmona, Franciška Čiuba, gegužės mėn. lenkų laivu vyksta aplankyti gimines Lenkijoje. Daro pastangas aplankyti ir vyro gimines Lietuvoje.

— Albertas Matulevičius su šeima vasarojo Mar del Platoje.

ANA MARIA SAN PEDRO
Escribana
Sarmiento 1586, 6to P. 2do Cuerpo, TE: 35-1135, Capital
Nuo pirmadienio iki penktadienio nuo 13 iki 19 valandos.
Šios notarės raštinėje yra sekretorė lietuvaitė.

GOMERIA
JONAS BUKAUSKAS
Parduoda padangas automobiliams — naujas ir atsitiktinas.
Atnaujina senas. Solduoja. Pripildo baterijas.
Dirbtuvė ir parduotuvė veikia savo namuose:
RIO CUARTO 3955 **BUENOS AIRES**

— Kastantas Norkus, ALB redaktorius, 23. 2. 68 išvyksta kelių savaičių poilsiui į Atlanto pajūrį Santa Teresita. Apsistos savo sesers ir švogerio M. P. Stančikų namuose. Vyksta sykiu su stud. Jurgiu Stančiku, pastarojo autu.

— Marta Mikelioniūtė - Matulevičienė, po chirurginės operacijos, grįžusi į savo namus Wildėje, jaučiasi geriau.

— Kastantas ir Petronėlė Dubickaitė Švedai, turinti kėdžių dirbtuvę savo namuose M. Avellaneda 3373, Lanus, karnavaluos laukia atskrendant savo sūnaus Alfredo iš JAV.

KAZIMIERAS V. MAČIULIS,
Petro ir Veronikos Gavėnaitės Mačiulių sūnus, baigęs saleziečių amatų kolegiją Pio IX, atsitarnavęs Argentinos kariuomenėje, antrame šarvuočių kavalerijos pulke, dabartiniu laiku siekia brandos atestato ir studijuoja anglų, vokiečių ir rusų kalbas. Dėka susipratusių tėvų, kurie visą laiką prenumeruoja A. L. Balsą, Kazys puikiai kalba ir skaito lietuviškai. Gauna iš dėdės mokytojo Liūdo Mačiulio, iš Lietuvos lietuvių kalbos vadovėlių, kurie jam padeda išmokti ir lietuvių kalbos gramatiką. Prieš metus, nuo mokslo atliekamu laiku, pradėjo dirbti A. L. Balso spaustuvėje linotipininku. Susipažinęs su lietuvių ir kitų ateivių kalbomis, kuriomis tenka dirbti A. L. B. spaustuvėje, jas lengvai įsisavina ir su dideliu ryžtu siekia būti universaliu spaustuvininku. Nuo šių metų pradžios perėmė nuo Prano Ožinsko spaustuvės vadovavimą, kuris, kaipo ALB leidėjas, buvo ir spaustuvės vedėjas - spausdintojas. Jo sesutė Teresa, baigusi prekybos gimnaziją, yra viena iš simpatingiausių Rambyno šokėjų.

— Jurgis Graibus, po sudėtingos chirurginės operacijos, padarytos Dr. Jono J. Simanausko, ligoninėje Fernandez, baigia sveikti savo namuose Sarandi, dukters Zuzanos, žento Juliaus Bandžiaus bei anūkų slaugomas.

— A. L. Samauskai iš Rosario atostogas praleido Villa Rumipal. Aplankė SLA skyrių Kordoboje.

— Stasys Bražėnas, su žmona Kleopatra Adoménaitė, vasarojo prie druskos ežerų Carhue.

— Grįžta jaunimas iš puikiai pavykusios studijų savaitės Brazilijoje. Pirmieji grįžo Marta Čekaitė, Elena M. Špokaitė, J. Pereira. Taipgi atvyko į Buenos Aires ir kun. Antanas Saulaitis iš JAV, kuris 12. 2. 68 išvyko Kolumbijon.

— Jurgis Rauba, Teklė Juškaitė - Raubienė, Sofia Vilkelytė - Stuber, Urbaitienė ir Vitalius Gražiulevičius, iš Adrogue, vasarojo Carhue.

— Tomas Makarevičius iš Paragvajaus praėjusių švenčių proga lankėsi pas savo sūnų, dukteris ir žentą Juozą Čiabį, Buenos Airese.

— Petras Čiabis su sūnum, Petru - Jonu, industrinės gimnazijos moksleiviu, vasarojo Necocheos paplūdimyje, aplankydami ten turimą nuosavybę. Jo žmona, Ona Šumskytė - Čiabienė, šiais metais, tenkinasi artimesniais paplūdimiais.

— Julius ir Zuzana Graibaitė Bandžiai su šeima vasarojo Miramar pajury. Sykiu vasarojo Maryte Eidukonytė.

— Venustas Runimas, po 17 metų laukimo, gavo telefoną savo namams Quilmes: 253 - 5544.

— Antanas Švarlys, iš Rosario, su dukra Nelda ir žentu F. Addoumie - Sikh, jo sesute Norma ir anuke vasarojo Mar del Platoje.

— Stasys Zauka iš Piñeyros, vasarodamas Rosario mieste, aplankė savo brolio Karolio kapą, kapinyne Galvez.

— PENSININKUI duoda būtą, valgį ir $ 1000 į savaitę už pasaugojimą namo. Smulkiau: Briedis, Fraga 671, Piñeyro.

Dr. J. J. SIMANAUSKAS
(Gydytojas - chirurgas)
PRIIMA: Pirmad., Antrad., Ketvirtad. ir Penktadienį nuo 17 iki 20 valandos.
241 — 7942
Caa - Guazú 283, — Lanus

MARROQUERIA FINA "POMPADOUR"
Rankinukų, piniginių, valizų ir kitų odos dirbinių
PARDUOTUVĖ
Johanna Meyerytė - Nagy, sav.
Av. Maipu 70 — (Gal. Maipu, Local 45) — V. Lopez.
(Pristačiusiems šį skelbimą klijentams 5% nuolaidos)
SAVAS FABRIKAS KELIONIŲ REIKMENIMS
Juan Nagy, savininkas
c. Las Heras 1517 (Alt. Av. Maipu 700)
FLORIDA, FCNGBM

Agencia Mundial
(ENCOMIENDAS INTERNACIONALES)
TUCUMAN 862 — 4º piso, CAPITAL FEDERAL
Vienintėlė agentūra, kuri įteikia siuntinius Jūsų giminėms per 45 dienas
UŽTIKRINIMAS — SAUGUMAS — GREITUMAS —
dėka mūsų nepaprastos EXTRA-GREITOS sistemos
PASITEIRAUKITE nieko nelaukdami!
- **Vienintėlis įgaliotinis dovanų persiuntimui LIETUVON.**
- **Be to, Jūsų patogumui turime didelį rūbų pasirinkimą geriausių rūšių, pigiausiomis kainomis.**
- **Neužmirškite: Savo naudai pirkite pas mus ir sutaupinsite daug pinigo!**

Nuo vasario 1, 1967 *patarnaus savo klijentams naujose patalpose*
Visuomet tomis pačiomis valandomis: Nuo pirmadienio iki penktadienio: Nuo 9 iki 12 ir nuo 14 iki 18 val. Šeštadieniais: Nuo 9 iki 12 valandos.

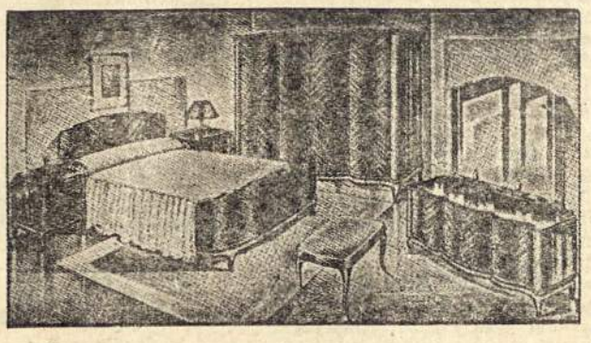

BALDŲS PADIRBA IR IŠSIMOKĖJIMUI PARDUODA
IGNAS STUKAS IR SŪNUS ALBERTAS
Radio, TV, virtuvės, etc. TE. 208 - 7514
Av. B. Rivadavia 1128 (2330) — Lanus, GR.

Imprenta "La Voz", José L. Suárez 5684, T. E. 60 - 3153