Argentinos Nepriklausomybei 152 metai

Franqueo Pagado
Concesión Nº 1585
TARIFA REDUCIDA
Concesión Nr. 216
CORREO Argentino Central Bs. As.

Periódico Lituano, Fundado en el año 1927
Redakcija, Administracija ir Spaustuvė:
calle José León Suárez 5684, Buenos Aires.
Editor-Leidėjas: Francisco OŽINSKAS.

ARGENTINOS LIETUVIŲ BALSAS

"LA VOZ DE LOS LITUANOS EN LA ARGENTINA"

Prenumerata: Argentinoje 1000 pezų metams;
Visur kitur 3 Am. dol., oro paštu 7 Am. dol.
Redakcija, Administracija ir Spaustuvė:
calle José León Suárez 5684, Buenos Aires.
Telefonas: 60 — Villa Lugano — 3153
Reg. Nac. de la Propied. Intelectual № 957237.
Redactor-Redaktorius: Constantino NORKUS

№ 1327 • BUENOS AIRES, LIEPOS 4 D., 1968 METAI — JUEVES 4 de JULIO de 1968 • METAI (AÑO) XXXX

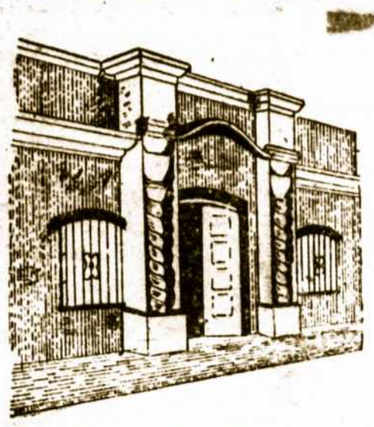

9 de Julio

El 9 de Julio de 1816 reunido el Congreso bajo la presidencia de Francisco Narciso Laprida, libró el Acta de la Independencia, en la que se declaraba solemnemente a la faz de la Tierra, que era voluntad unánime e indubitable de las provincias, romper los violentos vínculos que las ligaban a los reyes de España, recuperar los derechos de que fueron despojadas e investirse del alto carácter de Nación libre e independiente del rey Fernando VII, sus sucesores, metrópoli y de toda otra dominación extranjera.

El 29 de julio de 1816, Laprida envió una nota al Director Supremo informándole que en vez de los 3.000 ejemplares solicitados de la Declaración de la Independencia Argentina, remitiera solamente 1.500, ya que el resto sería completado con mil ejemplares en quichua y quinientos en guaraní.

San Martín, que se hallaba en Mendoza organizando el Ejército de los Andes, alentaba continuamente a los diputados —elegidos por el pueblo revolucionario argentino — para que declarasen la Independencia. Su amigo Godoy Cruz — a quien escribía — era el vehículo seguro para su comunicación con los diputados cuyanos Laprida, Maza y Oro. El y Belgrano, al decir de Mitre, "fueron las dos robustas columnas en que se apoyó el Congreso de Tucumán".

La Argentina conmemora con emoción un nuevo aniversario de su Independencia. Y lo hace no sólo con fervor patriótico, sino también con profundo agradecimiento para aquellos hombres beneméritos que, en momentos críticos para la libertad, actuaron con decisión y energía y con profunda fe en los grandes destinos de la Nación, cuya acta bautismal labraron en aquella histórica jornada del 9 de Julio de 1816.

VIETNAME ŽUVO 25.000 AMERIKIEČIŲ

UP praneša iš Saigono, kad per šešis ir pusę metų karo Vietname jau žuvo virš 25.000 JAV karių, neskaitant australiečių ir kitų amerikiečių sąjungininkų aukų.

Komunistinis Šiaurės Vietnamas per tą laiką netekęs 364.000 savo karių.

Kelis kart pasitaikė, kad amerikiečiai per klaidą bombardavo savo lėktuvus ir laivus.

Negrai neduoda ramybės J. A. V. vyriausybei

Tarybų Sąjungos žūklės laivas „Golfstrim" iš Murmansko, žuvavęs teritorialiuose Argentinos vandenyse, 22. 6. 68 Argentinos naikintuvo „Santa Cruz" tapo apšaudytas ir priverstas įplaukti į Mar del Plata uostą. Kitas TS laivas „Pavlovo" pabėgo į Montevideo uostą. (Nuotraukoje matosi šovinių padarytos žymės). „Golfstrim" įgula — 97 vyras ir 8 moterys — gavę leidimus, pasivaikščiojo po Mar del Platą. Prisimintina, kad pernai Buenos Aires'e 4 mėnesius išbuvo TS laivas „Mitchurinsk", kol baigėsi „diplomatinio bagažo" byla. Kapitonas ir įgula išteisinta. Šiemet „Mitchurinsk" vėl buvo atplaukęs į Buenos Aires, savo normalėje prekių atvežimo ir išsigabenimo kelionėje.

Sovietiniai žūklės laivai Argentinos vandenyse

Daugybė sovietinių žūklės laivų žuvauja Atlanto vandenyne. Bet birželio 22 du sovietiniai laivai — Golfstrim ir Pavlovo — peržengė susitarimą ir žvejojo Argentinos vandenyse. Argentinos naikintuvas Santa Cruz pirmąjį nuplukdino į Mar del Platą, o antrasis pabėgo į Montevideo uostą.

Peru ir Čilė Ramiojo vandenyno sritų nustatė 200 kilometrų ribą. Priplaukus arčiau suimami svetimų šalių žvejybos laivai. Argentinoje buvo tik 12 kilometrų riba, kuri taipgi norima padidinti. Perplaukę nustatytas ribas svetimų šalių žvejybos laivai turi apsimokėti pabaudas.

— **Buenos Aires** miesto centrinė alėja — Avenida 9 de Julio — bus prailginta iki Independencia į pietus ir iki Santa Fe į šiaurę. Liepos 15 turi išsikraustyti 1.500 šeimynų, su kuriomis tariasi miesto valdyba.

— **Valpariso** ligoninėje Neff 28. 6. 68 padarytas pirmutinis širdies pakeitimas Čilėje. Jis yra trečias Pietų Amerikoje, po Argentinos ir Brazilijos. Tą pačią dieną pakeista širdis vienam Montrealio gyventojui, Kanadoje.

— **Vašingtone,** Londone ir Maskvoj 1. 7. 68 pasirašytas naujas didžiųjų valstybių susitarimas nedidinti branduolinių ginklų gamybos.

Virš 30.000 argentiniečių Šiaurinėje Amerikoje

Buvo laikai, kuomet Argentina skolino pinigus Jungtinėms Šiaurinės Amerikos Valstybėms. Tuomet niekas iš Argentinos nevažiavo gyventi į JAV. Bet JAV atidarė plačiai duris senojo pasaulio — Europos — ateiviams. JAV aukštai pakėlė gyvenimo lygį, išvystė milžinišką pramonę, išūgdė miestus, ištobulino žemės ūkį, ėmė skolinti pinigus visam pasauliui ir visapusiškai turtėti.

JAV statistikos departamentas skelbia, kad 1967 metų pradžioje JAV jau gyveno 30.828 argentiniečiai, didžiumoje jauni technikai ir profesionalai. New Yorko valstijoje gyvena 9.248 argentiniečiai; Kalifornijoje 8.729; New Jersey 2.398; Illinois 1.960; Pensilvania 1.042; Floridoje 894 ir t. t.

Antra tiek, o gal dar daugiau, į JAV iš Argentinos emigravo įvairių kitų šalių piliečių, jų tarpe pora tūkstančių lietuvių.

— **Villa Progreso** (Boulogne) panaikinta viena vargo vilą. 404 šeimynos iš jos perkeltos į gyvenimui tinkamus namus.

— **JAV prekybos rūmai Argentinoje** 24. 6. 68 suspendavo savo banketą dėl River Plate nelaimės. Banketas įvyko amerikiečių klūbe 1. 7. 68, kuriame kalbėjo ekonomijos ministeris dr. Krieger Vasena.

— **Venezuelos** lėktuvas DC-9, skridusis iš Dominikonų Respublikos Venezuelon su 76 žmonėmis, Domininkonų piliečio Radhame Méndez grasinimais vairuotojo gyvybei buvo priverstas nusileisti Kuboje. Grasintojui pasilikus Kuboje, lėktuvas su keleiviais 22. 6. 68 parskrido Venezuelon. Tai jau ne pirmą kartą Fidel Castro partizanai taip „garsinasi".

— **Brazilijos** gydytojai Sao Paulo ligoninėje 26. 5. 68 ligoniui Joao Ferrera de Cunha pakeitė širdį. Cunha mirė 23. 6. 68.

— **Brazilijoje** tebevyksta studentų susirėmimai su policija. Keli studentai nušauti, daugelis įkalinta.

Didžiausia Argentinos tragedija futbolo aikštėje

Sekmadienį, birželio 23, 1968, Buenos Aires futbolo stadione River Plate šio klūbe komanda žaidė su Boca Juniors. Skaitlingi žiūrovai už įžangas sumokėjo apie 13 milijonų pezų. Žaidynės pasibaigė lygiomis: 0 : 0.

Kuomet būna nugalėtojai, tai jiems simpatizantai ilgai ploja, ant rankų neša. Bet šį kartą, rung tynėms pasibaigus, visa publika skirstėsi kartu. Grūdanties iš viršutinių tribūnų link išėjimo 12-to, nuo alėjos Presidente J. F. Alcorta, nebuvo nuimti „malūnėliai" (nuimami kitose aikštėse publikai išeinant). Išeinant po vieną, „S" raidės formos išėjimu nuo viršaus grūdosi žemyn tūkstantinė minia, slėgdana pirmuosius.

Spūsties vaisiai pasibaisėtini: 71 žmogus sutrinta mirtinai ir 66 nugabenti į ligonines.

Žuvusių tarpe daugiausia universitetų studentų, Boca Juniors simpatizantų. Lavonus sunku buvo atpažinti, baisioje spūsty nuplėšyti rūbai, baltiniai ir avalynė.

10 lavonų palaidojo Boca Juniors klūbas; porą desėtkų lavonų palaidojimui atsiėmė giminės; kitus palaidojo River Plate klūbas, kuris giminėms turės atlyginti už mirusiųjų gyvybes. Šeimų būvio palengvinimui AFA (Asociacion Argentina de Futbol) paskyrė 30 milijonų pezų. Ši suma bus sukelta atskaitymais nuo pirmųjų 5 žaidynių.

Nors daugelis lietuvių stebi žaidynes futbolo aikštėse, bet atrodo, kad žuvusių tarpe lietuvių nėra. Lietuviškai panaši pavardė tik Jorge R. Alanis.

Prezidentas gen. J. C. Ongania aplankė sužeistuosius ligoninėse. Birželio 24 buvo paskelbta liūdesio diena.

Tame pačiame River Plate stadione 1944 metų nelaimėje žuvo 6 žiūrovai ir 58 tapo sužeisti.

Prisimintina, kad Peru sostinės Limos futbolo aikštėje 24. 5. 1964 žuvo 300 ir keli šimtai tapo sunkiai sužeista. Ši baisi katastrofa buvo labai panaši į River Plate 23. 6. 68 katastrofą.

Nauji Argentinos pezai bus verti 100 dabartinių pezų

Ekonomijos ministeris paskelbė vyriausybės paruoštą planą naujiems pezams išleisti, kurie pasirodys apyvartoje dar šiais metais. Vienas naujasis pezas bus vertas 100 dabartinių pezų. Apyvartoje bus seni ir nauji. Taipgi bus išleistos monetos po 5, 10 ir 20 centavų.

OPI NEGRŲ PROBLEMA Š. AMERIKOJE

JAV sostinėn Vašingtonan suvažiavo daugybė negrų ir beturčių baltveidžių. Jie apsigyveno palapinėse ir laukė, kol parlamentas isspręs beturčių padėties pagerinimo klausimą.

Beturčių demonstracijos vyko prie Linkolno paminklo. Praslinkus 6 savaitėms ir pasibaigus policijos duotam leidimui „stovyklauti vargo viloje" policijos viršininkas J. Powell pranešė, kad norinti vykti namo bus išvežioti. Vienok pastorius Ralph Abernathy, užėmusis nužudytojo Martin Luther Kingo vietą negrų vadas atsisakė išvykti, pareikšdamas, kad jis ir kalėjime būdamas vadovaus negrų kovai. Jis ir dar 300 juodveidžių nugabenti kalėjiman.

Sostinės burmistras Walter Washington, kuris taipgi yra negras, paskelbė, kad nuo 21 val. iki 5:30 niekas negali išeiti gatvėn.

PATARIA PRIIMTI Į JTO KUBĄ IR KINIJĄ

Naujasis JAV ambasadorius Jungtinių Tautų Organizacijoje, buvusis JAV u. r. viceministeris George W. Ball, 26. 6. 68 pareiškė savo asmenišką nuomonę:

Kubą reikėtų priimti į JTO, bet ji turėtų derintis su kontinentu. Komunistinę Kiniją taipgi reikėtų priimti į JTO, kaip kad joje yra Sovietų Sąjunga.

— **Popiežius Povilas VI,** anot UP pranešimo iš Vatikano, ruošiasi panaikinti bažnytinį prakeikimą, paskelbtą prieš astronomijos mokslininką Galileo Galilei, „šventosios" inkvizicijos pasmerktą prieš 300 metų.

— **Urugvajuje** streikai kartojasi. Prezidentas Pacheco Areco trumpan vizitui atskrenda Argentinon pirmadienį, 8. 7. 68.

Gen. JUAN C. ONGANIA

Argentinos Respublikos prezidentas. Savo prezidentavimo dviejų metų sukakties proga 29. 6. 68 pasakė kalbą apie vyriausybės planus ateičiai, kuri buvo perduota per visas TV ir radio stotis. Čia matomas su savo žmona, M. E. Green de Onganía.

Staigiai ir netikėtai

PETRUI KURAIČIUI

mirus, sujaudinti reiškiame gilią užuojautą jo mylimam sūnui teisininkui **Albertui Kuraičiui su šeima,** kartu liūdėdami.

Krasinskų ir Subačių šeimos.

Montevideo, 1. 7. 1968.

Birželio 17, 1968 metų

JUOZUI SABALIAUSKUI

mirus, liudesio valandoje reiškiame gilią užuojautą žmonai **Juzei Muliarčikaitei ir sūnams Juozui su šeima ir Albertui,** su šeima, kartu liūdėdami.

Petronėlė Bardauskaitė - Juknienė su šeima ir Juozas Pilvelis.

Taip staigiai ir netikėtai

PETRUI JASUI

mirus, giliai užjaučiame jo mylimą žmoną gerb. **Mariją Čiurlevičiūtę - Jasienę,** liūdesio valandoje.

Ignas Čepulis ir Pijus Sakalauskas su šeimomis.

(Daugiau užuojautų kituose puslapiuose)

ARGENTINOS LIETUVIŲ
BALSAS
Periódico Lituano Fundado en el 1927

José L. Suárez 5684, Buenos Aires
TE. 60 — Villa Lugano — 3153
Nepartinis, seniausias ir plačiausiai skaitomas lietuvių laikraštis PIETŲ AMERIKOJE
Redaktorius: Kastantas Norkus
Leidėjas: Pranas Ožinskas
PRENUMERATA METAMS:
ARGENTINOJE 1.000 PEZŲ
Visur kitur 3 Amerikos doleriai.
Oro paštu į JAV 7 doleriai.
Pinigines perlaidas siųsti:
Francisco OZINSKAS,
José León Suárez 5684, (Suc. 39),
Buenos Aires, Argentina.
Asmeniškai kreiptis geriausia antradieniais visą dieną.

NEVEDUSIŲ ARGENTINOS LIETUVIŲ PALIKIMAI

Argentinoje jau mirė keli desėtkai viengungių Lietuvos išeivių, neturėjusių jokių giminių Argentinoje, kurių žemė ir namai, o taipgi sutaupos bankuose liko svetimiems, ne lietuviams.

Mirė daug bevaikių našlių ir našliukių, kurių viso gyvenimo sutaupos tokio pat likimo sulaukė.

* * *

Du nevedę broliai lietuviai įsigijo 94 hektarų ūkį, virš 100 galvijų Santa Fe provincijoje. Vienas žuvo darbo metu, kitą piktadariai nužudė. Ūkin įsikraustė svetimi ir jame šeimininkauja.

Daug lietuvių namų ir žemės sklypų tokioj padėty liko didžiojo Buenos Aires ribose ir kitose Argentinos dalyse. Bankuose susikaupė milijonai.

* * *

Kas darytina? Nors susisiekimas su Lietuva nėra visiškai normalus, bet kaimynai turėtų painformuoti brolius ir seseris Lietuvoje, kad to turto ieškotų. Būtų geriausia, kad tuos turtus gautų giminės.

* * *

Visiems reikės mirti. Visi esame kandidatai į Chacarita, Sarandi ir kitas kapinės. Todėl visi kandidatai, neturinti savo šeimos narių Argentinoje, turėtų be atidėliojimo padaryti testamentus, kam paliekamas turtas, kad jis netektų visiškai svetimiems.

* * *

Daugelis JAV lietuvių, neturėdami artimų giminių, savo turtus palieka lietuvių spaudos leidykloms bei savišalpos ir labdaros organizacijoms.

Argentinoje keli viengungiai bent palaidojimo išlaidoms padengti pasidėjo įvairias sumas dr. Vinco Kudirkos vardo Susivienijime Lietuvių Argentinoje. Kurie jų mirė, tapo pašarvoti Susivienijime, gražiai palaidoti, pastatyti antkapiai, pagerbti spaudoje, painformuoti giminės Lietuvoje.

* * *

Kalbant apie mirimus, reikėtų pasekti kultūringų tautų pavyzdžiu: Nemėtyti pinigų vainikams, kuriuos mato tik siauras laidotuvių dalyvių ratelis. Mirusis jų nemato! Vieton vainikų, aukoti labdarai, kaip tai jau daro kelios susipratusios Argentinos lietuvių šeimynos.

Vainikai ne visuomet reiškia nuoširdumą. Būna atsitikimų, kad per vainiką ar kitą anksčiau padarytą „žygį", siekiama pasiimti našlės ar seno viengungio namą, operuojant organizacijos vardu, o pasiimant asmeniškai naudai.

Testamentus reikalinga padaryti iš anksto, apsisaugojimui nuo „gudragalvių", kurie, klasta įsiteisinę, net velionių gimines iš namų išvaro. A. L. Balso Redakcija jau gavo daug nusiskundimų, kuriuose sakoma kad daugelis net visiškai ne lietuvių, mūsų mirusių tautiečių turtais pasinaudojo, pav. J. Laurinaičio, P. Girniaus ir kitų, iš anksto testamentų nepadariusių tautiečių.

* * *

Šis reikalas yra svarbus ir neatidėliotinas. Iš anksto tinkamai sutvarkius testamentus, nesikartotų liūdni reiškiniai mūsų kolonijoje. Dabar būna ir šitaip: Lietuvis, turintis milijoną banke, miršta nepadaręs jokio testamento. Pinigai lieka bankui, o palaidoja savo aukomis mieli tautiečiai lietuviai. Toki dalykai neturėtų kartotis.

Ramutis Arimantas.

Lietuviai Penkiuose Kontinentuose

PADIDĖJO DIPLOMUOTŲ MENININKŲ BŪRYS

Lietuvos Valstybinę Konservatoriją Vilniuje šiemet baigė daugiau šimto absolventų, įvairių meno sričių diplomantų. Vienam iš jų teks diplomas Nr. 1000, kadangi tokį skaičių absolventų toji konservatorija išleido.

Liaudies meno fakulteto dekanas Valentas Leimontas, docentas Domas Svirskis ir prorektorė Irena Valšytė 13. 6. 68 Gimtojo Krašto atstovui papasakojo, kad naujų absoleventų tarpe yra labai gabių jėgų. Jų tarpe minimi violončelistas Albertas Šivickis, sopranas Giedrė Kaukaitė-Žebriūnienė, aktorius Algis Kybartas ir aktorė Vanda Vainoraitė.

— **Drąsutis Šova**, iš JAV grįžęs Lietuvon ir apsigyvenęs Vilniuje, dirba skaičiavimo mašinų gamybos įmonėje ekonimistu ir ruošia mokslinį darbą. Vilniuje apsivedė, augina atžalyną. Drąsutį aplankė brolis Algirdas iš JAV.

— **Salys Šemerys-Šmerauskas**, eilėraščių Granata Krūtinėje, Liepsnosvaidis širdims degti ir kt., grįžęs iš Vokietijos, mokytojavęs Klaipėdoje ir Vilkaviškyje, 21. 5. 68 buvo pagerbtas Lietuvoje, jo amžiaus 70 m. sukakties proga. Poetas ir pedagogas Salys išėjo pensijon.

— **Sudėikiuose**, Utenos rajone, literatūros vakare savo eilėraščius skaitė poetai A. Miškinis, A. Jonynas, P. Širvys ir G. Astrauskas.

— **Vilniuje** išleista telefonų knyga 1968 metams. Vilniuje yra 31.000 telefonų, iš jų 11.000 priklauso valstybės įstaigoms.

— **Dr. A. S. Butkys**, negalėdamas vaikščioti, naudodamasis speciale kėde, baigė aukštąjį mokslą JAV ir dabar profesoriauja Lehigh universitete, Bethlehem, Pa. JAV mokslo enciklopedijoje jis žymimas kaipo nepaprastų gabumų mokslininkas.

VISA PUTINO ŠEIMA DALYVAVO MINĖJIME

Marijampolės (dabar vad. Kapsuko) vienа vidurinė mokykla (internatas) pavadinta V. Mykolaičio - Putino vardu. Neseniai ten įvyko Putinui pagerbti koncertas, kurio metu buvo ir paskaita apie Putino kūrybą, o aktorius Laimonas Noreika deklamavo Putino kūrinius. Iškilmėse dalyvavo Putino žmona Emilija Mykolaitienė, jo broliai — Antanas, Motiejus, Juozas ir sesuo Elzbieta Gudaitienė. (E)

— **Rašytojo Stepo Zobarsko** knygų leidykla „Manyland Books" New Yorke išleido kalifornijos universiteto profesoriaus Raphael Sealey veikalą anglų kalba „Essays in Greek Politics". Viršelio aplankas dail. Pauliaus Jurkaus. Autorius yra didelis lietuvių bičiulis, mokantis lietuvių kalbą. Knygos leidimą parėmė New ba. Kyngos leidimą parėmė New Italio mieste. Zobarskas išleido visą eilę lietuvių rašytojų veikalų, išverstų anglų kalbon.

— **Dailin. V. K. Jonynas** 15. 5. 68 iš JAV atskrido Romon. Lietuvos spauda rašo, kad būtų geriau idant genialaus menininko kūriniai puoštų Lietuvą, o ne užsienius.

— **Lietuvos TSR Mokslų Akademija** leidžia lietuvių kalbos atlasą. Pateikiami tarmių pavyzdžiai iš 550 Lietuvos sodžių ir miestelių. Jau surinkta 650.000 kortelių iš 700 Lietuvos vietovių.

— **Karolis Rusinas** Toronte džiaugiasi, kadangi jo motina iš Lietuvos atvyko Kanadon vienam metui laiko, — rašo Nepriklausoma Lietuva 24. 4. 68.

— **Simonas Kudirka** ir Elena Grigaitienė iš Kudirkos Naumiesčio, paviešėję Baltimorėje pas M. Bučinskus ir Montrealyje pas Naruševičius, grįžo Lietuvon.

— **Lietuvos** muzikos ir dainų kolektyvas, Senodreckio vadovaujamas, susidedantis iš 30 žmonių, 28. 6. 68 atvyko **Montrealin**. Sekančią dieną koncertavo Montrealio lietuviams.

— **Kuršių mariose**, ties Šilutė, aptikta milžiniškos gintaro atsargos. Poros šimtų kv. klm. plote esama virš 100,000 tonų gintaro.

— **Vilniuje** dabar esama 329 tukstančiai gyventojų.

L. PAŽŪSIS KRITIKUOJA ANGLŲ „MOKSLININKUS"

Lionginas Pažūsis, Vilniaus universiteto anglų kalbos katedros aspirantas (būsimas profesorius) pareiškė (TIESOJ, birž. 7) iš da nes pagrįstų priekaištų autoriams dviejų angliškų filologinių knygų, kuriose yra šiek tiek paliesta lietuvių kalba.

Vienoj knygoj esą parašyta kad lietuvių kalba „pati konservatyviausia europietiška kalba savo fonologija ir morfologija, o ypač savo fleksijomis", ir taip esą bene todėl, kad „Lietuviai tebėra pastoralinė žemės ūkiu besiverčianti tauta, ilgą laiką tankių miškų atskirta nuo pramoninio perversmo".

Kitoje knygoje, svarstant klausimą, koks skirtumas tarp kalbos ir dialekto, siūloma kalba laikyti tai, kas oficialiai pripažįstama, kaip nacionalinė kalbos forma. Ir nurodomas toks pavyzdys: „lietuvių ir latvių kalbos, nustojusios buvusios kalbomis carizmo laikais, būtų tapusios kalbomis, sukūrus Lietuvos ir Latvijos respublikas pirmojo pasaulinio karo pabaigoje, o paskui vėl liovėsi būti kalbomis, kai tos tautos buvo absorbuotos Tarybų Sąjungos". Be to, ir šis autorius lietuvius vadinąs „taikiais farmeriais".

L. Pažūsis, pastebėjęs šiuos lietuvių kalbos paminėjimus lingvistinėse knygose, priekaištauja autoriams, tačiau, ne kaip kalbininkas, o kaip politikas.

GRIŽĘS IŠ ITALIJOS VYKSTA SUOMIJON

V. Daunoras, operos solistas, dviem atvejais, iš viso pusantrų metų studijavęs dainavimą Italijoj ir dabar grįžęs į Vilnių, pareiškė, kad geresnės mokyklos, kaip Italijoj, neturėjęs. Būdamas Italijoj, turėjęs progos šešis kartus dainuoti La Scala operos teatre („Rigoletto" operoj Monterone rolę ir Mozarto „Idomenėjoj"), be to, dalyvavęs daugiau kaip 30-tyję koncertų Romoj, Florencijoj, Neapoly, Pizoj ir kituose Italijos miestuose.

Dabar keliems koncertams išvyksta Suomijon. Vilniuj pradėsiąs dainuoti operoj šį rudenį.

PARODA IR VAIDINIMAI KUPIŠKYJE

Kupiškio kraštotyros muziejuje gegužės mėnesio vidury atidaryta dailininko Kazio Šimonio paveikslų paroda. Parodą atidarant, dalyvavo ir pats K. Šimonis, kaip rašo, — „žilutėlis, aštuoniasdešim tametis, bet žvalus ir linksmas".

Ši paroda kupiškėnų surengta iš čia kilusiam dailininkui pagerbti, jam įžengus į devintąjį amžiaus dešimtmetį (80 metų jam suėjo pernai, rugpiūčio 25 d.). Pagerbimo iškilmėse buvo vaidinamos „Kupiškėnų vestuvės". Tai buvo irgi jubiliejinis — šimtasis to vaidinimo spektaklis.

— **Juozas Pronskus**, Naujienų redakcijos narys, buvęs Lietuvos Žinių, Lietuvos Keleivio ir Vakarų redaktorius, 20. 3. 1968, tapo pagerbtas Chicagoje, jo amžiaus 75 m. sukakties proga. Produktyvusis žurnalistas Juozas Pronskus yra parašęs ir keletą knygų. Jo populariausias slapyvardis — Aklasmatė. Kolegą nuoširdžiai sveikiname!

LEONAS MUŠKETAS sąžiningai taiso ir derina pianinus. Pašaukus šiuomi telefonu: 53-5646, vyksta į namus. Taipgi perkant pianinus padeda išrinkti. Pje. Monaco 4429, Bs. Aires.

VISOKIŲ DOVANŲ PASIRINKIMĄ JUMS SUTEIKS:
Bazaras „RUTKUS"
Isleta 1907, Valentin Alsina
A. K. S. Rutkai, savininkai
Yra visko Jūsų namams!

MODERNIŠKA RŪBŲ SIUVYKLA
JUOZAS GUČAS, savininkas
Užsieninės ir vietinės medžiagos: Moderniškas rūbų pasiuvimas. — Kainos prieinamos — užtikrina klijentų patenkinimą.
Santos Dumont 2474, Bs. As.
771 — 5455

ŽVEJYBOS LAIVŲ DIRBTUVĖ KLAIPĖDOJE

Klaipėdoje, prie Kuršių marių kranto, Sovietų Sąjunga stato naujas didžiųjų žvejybos laivų remonto dirbtuves. Apie jas TIESA (geg. 29) rašė, kad „Tai bus didžiausia laivų remonto įmonė visame TSRS Vakarų baseine". Pranešime minima eilė uolių tos įmonės statytojų — vien lietuviškomis pavardėmis. (E)

JAV SPORTININKAI SURADO BENDRĄ KALBĄ

Šiaurės Amerikos Lietuvių Fizinio Auklėjimo ir Sporto Sąjunga priėmė savo valdybon tris narius iš Amerikos Lietuvių Sporto Federacijos, pastarajai įsijungus į ŠALFASS. Susitarimą Wauseon, Ohio 16. 4. 68 pasirašė Algirdas Bielskus ir Aušra Barzdukaitė, kaipo pirm. ir sekr. nuo ŠALFASS ir įsijungusios Federacijos pirm. Edmundas Vengianskas ir Jonas Bagdonas.

GRAŽI LIETUVOS MIŠKŲ MONOGRAFIJA

Vilniuje šiomis dienomis išleista monografija apie Lietuvos miškus. Tai antra dalis ta pačia tema 1962 metais išleistos knygos. Knyga gausiai iliustruota, skiriama miškininkams, specialistams, besimokančiam jaunimui, gamtininkams ir visuomenei. Paruošė miškų ūkio mokslinio tyrimo ir miškų administracijos pareigūnai.

— **Keleivis** (17. 4. 68) cituoja rašytojo Algirdo Gustaičio straipsnį, tilpusį Drauge (4. 4. 68), kuriame autorius teigia, kad Los Angeles TV stotys nemokamai teikia pasikalbėjimus (net atsakinėja į paklausimus telefonu). Nuolat skamba pasikalbėjimai apie žydus, arabus ir Afrikos tautas, bet mūsų veiksniai ta lengvata niekuomet nepasinaudoja.

— **Leit. Uogintas Kubilius**, metą laiko išbuvęs Vietname, atostogų proga aplankė savo tėvus Bostone.

— **Rašytojas Kazys Almėnas** gavo fizikos mokslo daktaro laipsnį Varšuvos universitete.

KANADOS IR JAV SPAUDA APIE VEIKSNIUS

Sandaros editoriale (19. 4. 68) rašoma:

Montrealyje, Kanadoje, išeinanti "Nepriklausoma Lietuva", prisimindama apie įsivyravusius kanadiečių lietuvių tarpe nesusipratimus, pastebi:

„Kažkaip keistai nyksta sugyvenimas tarp didžiųjų srovių ir jėgų, tarp buvusių gimininių susigrupavimų ir net tose pačiose grupėse. Visur reiškiasi irzlumas, nervingumas, nepasitenkinimas. Kažko norima, bet ko — neaišku...

„Iškyla nauji žmonės su nauja taktika. Bet ir tų naujų jėgų tarpe daug nesutarimo, prieštaringumų, ir, atrodo, nenori išsiaiškinti rimtai, akademiškai ir pasiduoti logikai..."

Mūsų supratimu, tos visos keistenybės pasireiškia dėl to, kad perdaug diskutuojama, o permažai atliekama naudingo, kūrybinio darbo, rašo Sandara.

— **Algirdas Paukštė**, Ramutė Kalnėnaitė ir Eug. Milaševskaitė — Vilniaus Čiurlionio meno mokyklos mokiniai, laimėjo premijas tarptautiniame vaikų smuikininkų ir violončelistų konkurse Čekoslovakijoje.

NAUJI PASTATYMAI VILNIAUS OPEROJE

Birželio 4 d. Vilniaus operos teatre buvo parodyta Halevy opera „Žydė", dabar pavadinta „Rachelė". Šis spektaklis buvo parengtas ne operos personalo, o Vilniaus konservatorijos studentų bei dėstytojų. Solistai, choras ir orkestras buvo vien konservatorijos studentai arba baigiantieji. Rachelę dainavo jau anksčiau konservatoriją baigusi Judita Ušinskaitė (E. Dirsienės mokinė). Eleazaro ir kardinolo vaidmenis atliko šiemet konservatoriją baigiantieji Petro Olekos mokiniai, tenoras Fiodoras Korzunovas ir bosas Bronislavas Gražys. Orkestras iš doc. J. Fledžinsko vadovaujamos orkestro klasės, choras — iš doc. A. Armino vadovaujamos dirigavimo klasės.

Konservatorija esanti pasiruošusi dar pasirodyti ir su Ch. Gounod „Faustu". (E)

LEIPCIGE PAMINĖTAS ČIURLIONIS

Leipcigo (ryt. Vokietijoje) konservatorija šiemet minėjo savo 125 metų veikimo sukaktį. Šioje konservatorijoje kurį laiką studijavo muziką ir M. K. Čiurlionis. Padedama Vilniaus konservatorijos, Leipcigo konservatorija įtraukė į savo sukakties minėjimų programą ir buvusio savo mokinio Čiurlionio minėjimą. Minėjime tarp kita ko buvo pateikti ir vertimai Čiurlionio laiškų, kuriuose daug rašyta apie tų laikų (1902 m.) Leipcigą apskritai ir apie jo konservatoriją. Ypač vertingi konservatorijos istorijai Čiurlionio aprašymai apie paskutines Reinekės, Jadosono — garsių tos konservatorijos profesorių — pamokas. Tai ypač patraukė minėjimo rengėjų dėmesį į Čiurlionį ir jo kūrybą.

Ta proga buvo prisiminti ir vėliau Leipcige studijavę lietuviai kompozitoriai: B. Dvarionas, J. Beniūnas, K. V. Banaitis, J. Gruodis, St. Šimkus, J. Pakalnis. Konservatorijai ministerija įteikė ąžuolinį Čiurlionio bareljefą. (E)

PRANAS ULEVIČIUS IŠĖJO PENSIJON

„Mažosios tarybinės" enciklopedijos redakcija Vilniuje išleido pensijon vieną iš šešių savo vyriausio redaktoriaus pavaduotojų, Praną Ulevičių, prieš Ispanijos vidaus karą buvusį probolševikinių leidinių redaktorių Argentinoje, paskui buvusį tos krypties laikraščių bendradarbį iš Prancūzijos. Karo metu P. Ulevičius atsidūrė Rusijoj, su „lietuviška divizija" atsidūrė Lietuvoj ir pradžioj buvo pirma grožinės, paskui pedagoginės literatūros leidyklos direktorium, o nuo 1958 metų buvo įjungtas į enciklopedijos redakciją.

Ta proga primenama, kad P. Ulevičius enciklopedijos tarnyboj išbuvo 10 metų. Tiek laiko dirba didelis būrys redaktorių ir bendradarbių toje redakcijoje, kuri ligi šiol išleido vieną enciklopedijos tomą ir jau yra atidavusi spausdinti antrą. (E)

— **Dr. Algirdas Margeris-Šeštokas**, visos eilės knygų autorius, iš Chicagos grįžęs apsigyventi Lietuvon, Tiesos laidoje iš 1. 6. 68 rašo, kad gandai apie jo norą grįžti į JAV nėra pagrįsti.

* Kai aš tėvynę praradau savo akyse, aš ją suradau savo širdy.
—H. Heine.

Knygos

ATSIŲSTA PAMINĖTI

● **RELIGIOUS CONDITIONS in Lithuania under Soviet Russian Occupation** (Tikybinė padėtis Lietuvoje sovietinėje rusų okupacijoje). Parašė vyskupas Vincentas Brizgys. Atspausta Chicagoje, 1968. 40 puslapių, puošniame popieryje. Po atpasakojimo krikščionybės atėjimo Lietuvon tryliktame amžiuje, plačiau nagrinėjama dabartinė padėtis. Pasakoma, kad 1940 metais Lietuvoje buvo 6 katalikų diocezijos, 717 bažnyčių ir 1.450 kunigų. Gi 1967 metais buvo: taipgi 6 katalikų diocezijos, 610 bažnyčių ir 844 kunigai. Autorius neaiškina, bet yra žinoma, kad dalį kunigų patiko bendras tremtinių likimas, daugelis pabėgo į Vakarus ir daugelis metė kunigystę. 1940 metais dvasiškose katalikų seminarijose buvo 425 klierikai, o 1967 m. tik 29.

● **EGLUTĖ Nr. 5, Gegužės, 1968.** Muziko J. Karoso parašytos gaidos šiam švelniam J. Matučio eilėraščiui — Mamytei:

Kaip saulutė, kaip šviesi,
Tu, mamyte, mums esi.
Tu ir šildai ir šypsais,
Meilės spinduliais šviesiais.
Daug ilgų, tamsių naktų
Žvaigždele žibėjai tu.
Prie lopšelio nemigai,
Mus mažus supai ilgai.
Mes užaugom dideli,
Tau plaukeliai jau žili.
Iš širdelės kiekvienos
Mūsų meilė tau liepsnos.

● **THE MARIAN**, Tėvų Marijonų Kongregacijos leidžiamas žurnalas anglų kalba, gruodžio, 1967, 64 puslapių. Red. V. Bagdanavičius, adm. J. Prunskis, kuris vienoj nuotraukoj matomas su Fidel Castro seserim, pasikalbėjimo metu. Dr. Feliksas Andriūnas rašo apie branduolinę energiją. Straipsnis papuoštas prof. A. Staneikos pieštu autoriaus atvaizdu. Kun. A. M. Švedas laišką iš Argentinos iliustravo Mesto „Che" Guevara atvaizdu. Kitoj nuotraukoj laiško autorius su kun. J. Margiu ir kt.

● **LIETUVIŲ DIENOS**, vasario, 1968. Viršelyje VLIKo pirm. dr. J. K. Valiūnas, JAV LB-nės pirm. Bronius Nainys ir Amerikos Lietuvių Tarybos pirm. inž. Eugenijus Bartkus. Šiame LD numeryje telpa kunigaikščio Mikalojaus Krištupo Radvilos rūpesčiu ir lėšomis pagaminto ir 1613 metais išleisto Lietuvos žemėlapio foto kopija.

● **MŪSŲ PASTOGĖ**, red. Vincas Kazokas, 13 Percy Syr., Bankstown, NSW Australia. Numeryje 982 plačiai rašoma apie Australijos lietuvių muziejų - archyvą, kurį Adelaidėje įsteigė Jonas K. Vanagas. Muziejus randasi Lietuvių Namuose, kurių pirm. yra inž. K. Reisonas.

● **VOKAI** su Vytimi ir angliškuu tekstu: 1968 - 1969 — 50 metų sukaktis nuo Lietuvos Nepriklausomybės atsteigimo.

● **CUARTO PODER (Ketvirtoji galybė arba spauda)** Nr. 12, 1968. Linotipija ir spauda A. L. Balso spaustuvės.

● **PLB VOKIETIJOS KV INFORMACIJOS**, Nr. 99 bal. 6, 1968. **B. K. A.**

Knygas ir žurnalus, gaunamus suminėjimui, „ALB". Redakcija perduoda Lituanistikos Muziejaus Archyvui: J. L. Suarez 5684, Buenos Aires, Rep. Argentina.

MAQUINA DE TEJER PORTATIL
KNITTAX
TEJE COMO A MANO
MAS RAPIDO QUE 100 MANOS!
LA GRAN
MARCA ALEMANA
DE MAYOR VENTA
EN EL MUNDO
Knittax
Mod. M-2
Mod. S-7
PREGUNTE A QUIEN YA TEJE CON KNITTAX
DEMOSTRACIONES, VENTA Y ENSEÑANZA
ANTONIO JASUITIS - AGENCIA AUTORIZADA (MATADEROS), Av. OLIVERA 1534
Bs. As. T. E.: 67 - 2788 — CASA "LAS TRES MARIAS" VENTA DE LANAS, SEDAS, HILOS, HILOS PLASTICOS, RAFIA. FIBRAS SINTETICAS. TODO MATERIAL NECESARIO PARA ARMAR CARTERAS. SE EMBOQUILLAN CIERRES — CREDITOS
ENSEÑANZA GRATIS. Limpieza y rep. de maquinas. Mesas para maquinas "Knittax"
SUCURSAL: Rivadavia 1105, Longcha mps — Atendida por la Señora Eugenia Di Tano

KEISTA KELIONĖ AUSTRALIJOJE

(Specialiai A. L. Balsui)

Jau gegužės mėnesio pabaigoje pas mus, Sydnejuje, kur aš gyvenu, staiga gerokai atvėso ir aš nusprendžiau pasiduoti į Australijos tropikinį šiaurės Queenslandą kiek pasišildyti. Geležinkelis eina į šiaurę visą laiką pajūriu, apie 1.500 mylių ir reikia keliauti traukiniu į vieną galą maždaug tris dienas ir tris naktis. Ir taip, pasiekęs paskutinę geležinkelių stotį, Cairns, prie Koralų jūros, šį kartą nutariau pažvelgti kiek šio krašto gilumon, toliau nuo jūros. Nuo jūros kaip tik dar eina krašto gilumon keletą valandų traukinys, o buvo dienos metas, tai nieko geresnio negalėjo būti pasižvalgymui iš traukinio į šio krašto tropikinias, nuostabias vietoves.

Bet reikia žinoti, kad čia pat netoli jūros, iškyla didžiuliai kalnai perdėm, tai kaip gi mes tuo traukiniu pasieksime tolesnes vietoves to krašto gilumon. Nagi žiūriu, kad mano kuklus, dviejų vagonų traukinėlis, pasiekęs kalnus, iš palengvo pradėjo judėti aplink tuos kalnus, kaip pravestas geležinkelis, nes kitos išeities nėra.

Ir taip, pamažu, traukinys sukiojosi ir sukiojosi aplink tuos kalnus vis po truputį aukštyn ir aukštyn, keletą valandų tik 21 mylios kelionę. Bet vietomis buvo vandens kritimas, tai net ir mažiu liuką geležinį tiltelį traukinys pravažiavo. O vietomis geležinkelis eina taip kalno pakraščiu, kad pro langą iš vagono kartais žmogus matai lyg pragaro vartus, nieko nėra. Ir tokioje vietovėje kas nors nutikus su traukiniu, tai jis nuriedėtų kaž kur neišpasakyton gilumon, žemyn. Bet matyti, kad kitos išeities nebūta geležinkeliui pravesti aplink tuos kalnus. Ir taip jau teko pravažiuoti penkiolika tunelių, kad kaip nors, galų gale, tas retas pasaulyje geležinkelis galėtų pasiekti kalnų viršūnę.

Vietos gyventojai mano, kad tai yra nuostabiausia geležinkelio kelionė tik Australijoje. O aš manau, kad tai, tur būt, vienintėlė, keisčiausia kelionė geležinkeliu visame pasaulyje. Teko važiuoti geležinkeliu į kalnus Austrijoje, bet tenai parinkta patogiausia vieta geležinkeliui ir traukinys pamažu stačiai kyla į kalnus, bet nesisukioja, kaip čia, keletą valandų aplink kalną. O kalnuota Belgija pravažiuojama tik tuneliais, visai nekylant į kalnus traukiniui. Taigi, ši kelionė geležinkeliu tame tropikiniame krašte buvo nuostabi, reta ir tikrai nepaprastai keista. Tiesa, vienoje stotyje ant platformos stulpų teko matyti pakabintus įvairių spalvų didžiulius peilius. Manau sau, kas čia galėtų būti. O pasirodo, tai pavyzdžiai peilių, kuriais tenai kertamos cukrinės nendrės. Tai vis to krašto būdingų vietovių atspindžiai. **K. Kemežys.**

EDVARDAS ŠULAITIS,
populiarus Chicagos lietuvių žurnalistas, atstovaus Argentinos Lietuvių Balsą III Lietuvių Tautinių Šokių Šventėje, įvykstančioje pasaulio lietuvių sostinėje (Chicagoje) liepos 4-7, 1968.

NAUJA VYRIAUSYBĖ ITALIJOJE

Italijos prezidento Giuseppe Saragat pavedimu, krikščionių demokratų veikėjas Giovanni Leone 24. 6. 68 sudarė ministerių kabinetą, didžiumoje iš savo partijos žmonių. 12 naujų ir 10 buvusių Aldo Moro kabineto narių.

Moro kabinetas atsistatydino birželio 5, kuomet iš jo pasitraukė socialistų atstovai, kaltindami premjerą visuomeninių reformų delsimu.

— **Bonnos** vyriausybė, sekdama rytiečių pavyzdį, neleido atvykti Miunchenan komunistinės Vokietijos valdininkų komisijai.

Inž. JONAS ČEKANAUSKAS, industrialas ir kultūrininkas, pavyzdingos šeimos tėvas, išrinktas Sarandi Rotary Klūbo pirmininku. Dėl kojos susižeidimo jau pora savaičių guli savo namuose. Koja dar sugipsuota. Ligonis sveiksta, gydytojo lankomas, rūpestingoje šeimos priežiūroje.

ZUZANA VALADKAITĖ,
žavėtina dainininkė-solistė, vėl maloniai sutiko dainuoti dr. Vinco Kudirkos rūmų scenoje 27. 7. 68, SLA 54 metų sukakties proga įvykstančiame metiniame bankete.

VENEZUELOS SANTYKIAI SU SOVIETAIS

Venezuela turi diplomatinius ryšius su Jugoslavija, Lenkija ir Rumunija. Venezuelos u. r. vicemin. dr. Raul Mass su 20 narių komisija, būdamas Pragoje dėjo pastangas sudaryti diplomatinius ryšius su Čekoslovakija. Šiai komisijai vykstant iš Pragos į Maskvą, Sovietų laivas, Idonobon Gromovoy, plaukdamas iš Dakaro į Panamą, pateko į Venezuelos vandenis ir tapo sulaikytas, kaip tik tuo metu, kuomet Venezuelos misija vyko Maskvon gerų santykių ieškoti.

Venezuelos prezidento dr. Raul Leoni parėdymu Gromovoy tapo paleistas, kad galėtų tęsti savo kelionę.

PRANCŪZIJOS RINKIMUS LAIMĖJO GAULISTAI

Birželio 23 ir 30 naujuose parlamento rinkimuose dalyvavo 28.100.000 balsavimo teisę turinčių Prancūzijos gyventojų. Parlamentas turi 487 atstovus, kurių didžiuma, net 355 vietos, atiteko prezidento Charles de Gaulle šalininkams.

Kairiųjų federaciją gavo 57 vietas, komunistai 33, centriečiai 29 ir įvairios mažesnės partijos vos 13.

Prezidentas užtikrino darbininkus, kad jiems bus leista dalyvauti pramonės reikalų svarstymuose ir gaus dalį pelno. Studentams bus leista dalyvauti universitetų reikalų tvarkyme.

— **Vatikane popiežius** Povilas VI liepos 1 pradėjo savo viešpatavimo šeštuosius metus.

Rambyniečiai, kurių surengtos tradicinės Joninės Avellanedos Lietuvių Salėje 22. 6. 68 praėjo su dideliu pasisekimu visais atžvilgiais. Ši nuotrauka padaryta vieno iš daugelio Rambyno pasirodymų TV proga. Liepos 13 Rambyną matysime SLA scenoje, SLA 54 metų sukakties minėjimo iškilmėse.

Atsiliepimai mūsų vajaus proga

BRAZILIJOS INTELEKTUALAI SVEIKINA A. L. BALSĄ

Dabartinio vajaus proga, **profesorius inž. Antanas Stonis** atsiuntė A. L. Balso prenumeratą dviems metams, sumoje 6 dolerių.

Tokią pat sumą atsiuntė **solistas Kazimieras Ambrozevičius,** pridėdamas šį laiškelį:

Mieli pp. Ožinskai!

Sveikiname Jus linkėdami daug sveikatos ir ilgo gyvenimo, o ypatingai daug ištvermės ir toliau nenuilstamai dirbti lietuvybės išlaikymo darbą per „Argentinos Lietuvių Balsą", kuris kaip žibintas per 40 metų šviečia mums, sutelkdamas ir nešdamas į lietuvių namus gražius reportažus ir naujienas apie pasaulio lietuvių gyvenimą ir jų veikimą bei darbus. Jūsų laikraštis yra laisvės ir teisybės balsas, o Jūs patys esate žmonės pasiaukojantys kovoje už lietuviško žodžio išlikimą ir tėvynės Lietuvos išlaisvinimą, už ką jums tariame didelį ačiū!

Lieku didžiai Jus gerbiąs Jūsų — **Solistas K. Ambrozevičius.**

Sao Paulo, Brasil, 10-6-68.

JONAS KRIŠTOLAITIS PARĖMĖ A. L. BALSĄ

Dabar prasidėjusio Argentinos Lietuvių Balso metinio vajaus proga, gerb. Jonas Krištolaitis, gyvenantis Cleveland, Ohio, JAV prisiuntė perlaidą (Money Order) sumoje 15 dolerių:

A. L. Balso prenumeratai 4 dol., Feljetonų rinkiniui Prie žmonos galima priprasti 1 dol. ir 10 dolerių aukų A. L. Balso spaudos darbo paramai. Nuoširdžiai dėkojame!

— **Birutė Rydelytė de Savino,** turinti moterų grožio salioną Carlos Calvo 418, T. E. 30-5307, Buenos Aires, prisidėjo prie dabartinio A. L. Balso vajaus: Mokėdama savo ir kapitono Juozo Pušneraičio prenumeratas, įteikė $ 3.050. Ponai Savino turi gražią rezidenciją Atlanto pajury, San Clemente del Tuyū.

— **Stasys ir Vladė Mazeliauskaitė Prakapavičiai,** maisto parduotuvės La Estrella Lituana savininkai, Av. Caseros 3843, T. E. 923-3491, Buenos Aires, apsimokėdami savo prenumeratą užsakė A. L. Balsą ir savo dukrai Čilės Santiago universiteto medicinos fakulteto studentei Eldai-Ester Prakapavičiūtei, kurios vyras inž. Juan César Scaiano profesoriauja tame universitete ir vadovauja Centraline Chemijos Laboratorija. Rugs. 16 atvyks pasisvečiuoti į Buenos Aires.

Prenumeratas apsimokėjo:

Emilija Luomonaitė- Dževečka ir $ 500 aukų,
Antanas Sabutis,
Juozas Lukšas,
Pranas Strungys,
Pranas Muižis,
Prof. Vytautas Staugaitis,
Vladas Margevičius,
Kazys Gečas,
Emilija Liausėdaitė-Mažuikienė,
Ona Devenaitė-Talmontienė,
Jurgis Gilvydis,
Birutė Rydelytė-Savino, ir $ 1.000 aukų,
Stasys Prakapavičius,
Marija Katinaitė-Marcinkevičienė,
Petras Sikeris,
Serafinas Datenis,
Kap. Juozas Pušneraitis,
Prof. inž. Antanas Stonis,
Sol. Kazimieras Ambrazevičius,
Kazimieras Žiulys,
Balys Kiesylis,
Nelida Jukna,
Antanas Zabulis,
Antanas Kalpokas,
Alfonsas Leščinskas,
Monika Sabaliauskaitė,
Bernardas Bliumbergas,
Jonas Saladžius,
Adomas Saikauskas,
Adolfas Romeika ir $ 200 aukų,
Kazimieras Kaminskas ir $ 1.000 aukų,
Leonas Einingis,
Albertas Lukšėnas,
Konstancija Jakštaitė-Baniulienė, ir $ 200 aukų,
Elena Lugauskaitė-Šukevičienė,
Jurgis Jurėnas,
Konstantinas Račkauskas,
Silvija Kuraitytė,
Jonas Jieznas,
Teisin. Albertas Kuraitis,
Jonas Sudnius ir $ 1.000 aukų.

Visiems prenumeratoriams ir rėmėjams dėkoja — A.L.B. Adm.

ALB prenumeratas Urugvajuje prašome mokėti Jz. Ramonui.

Dra. ANA ROSA MISKUNAS
CHIRURGĖ — DANTISTĖ
Av. del Trabajo 2879; TE. 66-8145, nuo 16 valandos: Pirmad., treč. ir penktad. Kitom dienom pagal susitarimą. Republiquetas 2510, Dep. Pta. Baja; TE. 70-6860. Priima: Antradieniais ir ketvirtadieniais, nuo 16 iki 21 val. (Aukštuma Cabildo 3600) — Buenos Aires

"CASA TROTTA"
LAIDOTUVIŲ ĮSTAIGA
Valentin Alsina 2220 — — T. E. 208-9734 - 208-9328
Laidotuvių reikalus tvarko patys savininkai Angel Trotta ir jo žmona Alicia Kiselis de Trotta.

FERRETERIA-BAZAR-ELECTRICIDAD
KAZLAUSKAS H-nos
Valentín Alsina 1599 — *T. E. 208-4067*
MEDŽIAGA STATYBAI, STIKLAI IR VISKAS JŪSŲ NAMAMS PIGIAUSIOMIS KAINOMIS.

GOMERIA
JONAS BUKAUSKAS
Parduoda padangas automobiliams — naujas ir atsitiktinas. Atnaujina senas. Solduoja. Pripildo baterijas. Dirbtuvė ir parduotuvė veikia savo namuose:
RIO CUARTO 3955 BUENOS AIRES

Grigaitis ir Sūnus
YRA PASIRENGĘ JUMS PASITARNAUTI PERKANT — PARDUODANT NAMUS, ŽEMES, SKLYPUS.
Marcelo T. de ALVEAR 502, Jose Ingenieros. TE. 720-6213
Susisiekimo priemonės: iš Chacarita kolektyvas 141 (Expreso Pilar). Iš Primera Junta 2 ir 221. Iš Bokos ir Constitucion kolektyvas 213.
Priėmimo valandos: nuo 8 iki 12 ir nuo 15 iki 20. Šeštadieniais ir sekmadieniais priimame susitarus iš anksto.

Saugokite savo kojas, jos saugos Jūsų sveikatą!
Jūsų pedikiuras — "CHRISTIAN"
Giribone 1187, Capital
T. E. 54-2940
Skyrius: Buenos Aires 295
Salto: pr. Bs. As. T. E. 232
Parduodame: Kojines blauzdų gysloms ir palaikytojus (soporters) lėkščioms pėdoms, pigiai.

Hostería "EL MIRADOR"
La Perla de Calamuchita (Córdoba)
VILLA DEL DIQUE, Un Rincón Azul...
ATVIRA VISĄ METĄ. REZERVUOKIT BŪTUS. PUIKŪS KAMBARIAI SU MAUDYNĖMIS. GERAS MAISTAS; VISUS LIETUVIUS MALONIAI KVIEČIA SAVININKAI —
Esther ir Eduardo.

COCHERIA "FERNANDEZ"
FERNANDEZ & TIMINSKAS, sav.
SERVICIO DE CALIDAD — AMBULANCIAS — SEPELIOS — CASAMIENTOS
T. E. 243-5654
CASA CENTRAL: Av. H. Irigoyen 11070, Turdera
Skyriai:
Balcarce 510 — Lomas de Zamora. Pasco 2923 — San José (Temperley). Las Heras y Arana — Monte Grande. — Ruta 205 — Ezeiza. Laprida 1799 — Lomas de Zamora. Av. Azopardo y 25 de Mayo — Longchamps.
Seniausia lietuvio vadovaujama laidojimo įstaiga.

VIBRENTIS y SALGADO
PROYECTAN y FABRICAN MUEBLES DE CALIDAD
PLACARDS

TALLERES y EXPOSICION
MARIANO ACOSTA 1111-15 Cap. Fed.

ALBERTO SKREBUTĖNAS
Contador Público Nacional
Contabilidades - Impuestos Nacionales y Provinciales. Balances -
Santo Domingo 3315 - TE. 28-3192

PAKETAI LIETUVON
Dabar taipgi siunčiame maisto paketus LIETUVON ir SOVIETŲ SĄJUNGON, kurių gavėjai neturi mokėti jokių muitų.
GALITE SIŲSTI VISKĄ, KĄ TIK NORITE, IKI 20 KLG., IR ĮTEIKIAMA PER TRIS SAVAITES. — TAIPGI SIUNČIAME RŪBUS, KAIP TAI ODINIUS ŠVARKUS, ODĄ BENDRAI, KAILIO IMITACIJOS PALTUS, VILNŲ IR ODOS IŠDIRBINIUS IR T. T. TAIPGI PAPIROSUS IR AMERIKONIŠKĄ TABAKĄ.
INFORMACIJOS RAŠTINĖJE:
Central Europea
TUCUMAN 332, BUENOS AIRES T. E. 31-1558; 32-4124

Moteris ir Pasaulis

ATSKRIDO IŠ LIETUVOS ONA GRIGONIENĖ

(Pasikalbėjimas su pirmąja kregžde)

Birželio 22, 1968, į tarptautinį aerodromą Ezeiza atskrido apsigyvenimui Argentinoje Ona Kamašinaitė - Grigonienė. Šioj šaly ji yra pirmą kartą. Jos vyras, Alfonsas Grigonis, gyvena Argentinoje nuo 1929 metų savo namuose, Bs. Aires. Kitus namus Grigonis turi Ituzaingo mieste.

Atsikvietimas nebuvo sunkus, sako Grigonis, kadangi turiu tarybinį pasą. Tiesa, žmonos kelionė lėktuvu iš Maskvos iki Buenos Aires kainavo 213.156 pezai. Leidimų išsirūpinimas 8.000 pezų.

Pati Ona K. Grigonienė A. L. Balso bendradarbiui papasakojo, kad ji visą laiką gyveno savo gimtąjame Kasčiukų kaime, Švenčionių raj. Ten buvo padarytas kolūkis "Naujas Gyvenimas", dabar paverstas tarybiniu ūkiu "Striūnaitis", kuriame dirba Grigonių sūnus Adolfas, vedęs Genovaitę Matusevičiūtę, kurie augina 12 metų amžiaus dukrą Audronę ir 4 m. amžiaus sūnų Romualdą. Yra elektra, kaip ir daugumoje kolektyvinių ūkių. Iš Švenčionių į Vilnių kas valanda kursuoja autobusai. Aš, sako 59 m. amžiaus Ona Grigonienė, gaunu mėnesiui 23 rublius ir 25 kapeikas pensijos. Išvažiuojant man pensiją išmokėjo 6 mėnesius pirmyn ir padarė visus reikalingus formalumus, kad savo pensiją gaučiau gyvendama Argentinoje.

Niekur nedirbę seneliai gauna pensijos po 12 rublių mėnesiui.

Paklausta ką daugiau atsivežė, sako: Štai 100 rublių ir 100 dolerių. (Kitus 160 rublių iš Maskvos persiunčiau sūnui Lietuvon, kadangi tik tiek leido išsivežti). Visiškai išvykstantiems užsienin Valstybinis Bankas už 95 rublius duoda 100 dolerių. Tarybų šalies turistams, vykstantiems užsienin trims mėnesiams, bankas oficiale kaina parduoda 220 doleriu; vykstantiems pusmečiui — 175 doleriu; o visiškai išvykstantiems, ju skaičiuje ir man, tik 100 doleriu.

Tarp kita, Grigonienė atsivežė du butelius lietuviško koniako, 6 buteliukus šešių skonių trejų devynerių ir džiovintu baravykų.

Užsienių pasas Grigonienei kainavo 40 rublių. Argentinos konsulato viza 1.800 pezų. Pora dienų Maskvos viešbutyje po 2 rublius. Paklausta, "kaip vaigosi" Lietuvos provincijų restoranuose pasakė, kad niekuomet į juos nėjo, kadangi maloniau pačiai namie pasigaminti. Turėjo 50 arų žemės, (apie pusę ha), trejetą kiaulių ir karvę. Pramisti galima. Kai kurios mano draugės, sako Grigonienė, eidavo pietauti į valgyklas. Už 25 kapeikas suvalgo lėkštę sriubos ir porą kotlietų, bet man namie maloniau.

Paklausta ar daugiau lietuvių neatskrido, sako: Iš Maskvos iki Amsterdamo buvo vos 70 keleivių, bet paskui padidėjo iki 170. Amsterdame susipažinau su sykiu iš Maskvos atskridusiu Vladu Buckum. Jis, grįžęs Lietuvon iš Argentinos ten išgyveno apie 10 metų. Našlys, išėjo pensijon su 80 rublių mėnesiui. Argentinoje gimusi jo duktė Vilniuje ištekėjo už Brazilijoje gimusio lietuviuko ir apsigyveno Brazilijoje. Duktė vis kvietė ir kvietė, — sako Buckus, tai ir skrendu Brazilijon. Bet dar nenusprendžiau, ar liksiu Brazilijoje, ar grįšiu į Lietuvą.

Kaip ten Lietuvoje valstybinėse įstaigose dabar susikalbate, — buvo paklausta Grigonienė. Visur kalbama lietuviškai, net ir Vilniuje, kurį savu laiku lenkai taip lenkino, net mūsų pavardę buvo pavertę į „Gržyganiec". O dabar, kaip matote, visuose mano dokumentuose ir Argentinos konsulato vizoje parašyta aiškiai lietuviškai — Grigonienė.

Padėkojęs Grigoniams už suteiktą pasikalbėjimą, išskubėjau darban, pakviesdamas juos atvykti į sukaktuvinę SLA vakarienę 27. 7. 68. P. B.

Kieno prenumerata pasibaigusi, maloniai prašome sutvarkyti.

NESKAITOMOS KNYGOS VERKIA...

Sužinojau, kad apie 500 knygų, pasiskolintų skaitymui iš A. L. Balso knygyno, skaitytojai negrąžino ir neatsilygino. Tokių tarpe yra skautininkas Vl. Sviderskis, išsivežusis į JAV keliolika A. L. Balso knygyno knygų.

Negrąžinta ir pelyjanti knyga verkia, — sako patarlė. Todėl malonėkite grąžinti jas, kad ki ti tautiečiai galėtų imt skaityti; arba bent savo kaimynams duokite perskaityti.

A. L. Balso knygyne galima gauti daug naujų knygų. Red.

— Apolonija Navikienė, gyvenanti Rokškio apskrities Južintuose, sulaukė 100 metų amžiaus. Jos sūnus Petras su žmona Stase gyvena Chicagoje, kurie sukaktuvininkės paveikslą paskelbė Sandaroje 19. 4. 68.

— Danutė Šiūgždaitė ir Henrikas Graževičius 31. 4. 68 civilinėmis apeigomis apsivedė Kaišedorių rajono „Švyturio" kolūkyje. Tą dieną ten buvo net 16 vestuvių, — rašo Komjaunimo Tiesa 11. 5. 68.

— Dora Einingis, Leono ir Veronikos Buškevičiūtės Einingių duktė, 27. 4. 68 ištekėjo už Carmelo Roca. Jaunieji apsigyveno Einingių namuose Nueva Pompeya.

— Ona Skemundrytė-Matusevičienė liepos 1 dieną, 68, patalpinta Santa Lucia ligoninėn akies katarato operacijai. Ligonė rūpinasi jos draugės ir kaiminkos, kurias ji, būdama gera modiste, rėdo.

— Marija Rimšaitė Gogelienė, paslydusi gatvėje, susižeidė koją. Įgipsuota gydosi savo namuose.

Urugvajaus Lietuvių Tautinių Šokių ansamblis GINTARAS, kurio išleistuvės į III Tautinių Šokių Šventę Chicagon įvyko U. L. Kultūros Klūbe 16. 6 168. Išleistuvėse dalyvavo daug lietuvių; nuotaika buvo labai draugiška.

000 000 000

Griaustiniai vasarą sudaužė —
Gražiausią metų juvelyrą.
Nuo vėjo ir lietaus atausę,
Jau antaniniai žemėn byra.

Jau tampa šiltesni pavėsiai,
Ir paukščiai tolsta jau nuo gūžtų.
Tu valgai obuolį, džiaugiesi,
Kad žemėj dar ne viskas dūžta.

Kad čia tik laikinas kritimas
Po žemės posūkio nelaukto,
Kad reikalingas šis kritimas
Tik tam, kad vėlei viskas augtų.

I. Pacelis.

Vilnius — (Jaunimo Gretos)

RYGOS LIETUVIŲ ŠVENTĖ

Ilgametės lietuviškų mokyklų Latvijos sostinėje Rygoje mokytojos ir vedėjos Malvinos Misiūnaitės aštuoniasdešimtųjų gimimo metinių sukaktuvės pavirto gražia Rygos lietuvių šventė. Pasveikinti jubiliatės susirinko nemažas būrys senosios mokytojos mokinių ir kolegų, svečiai iš Lietuvos. Kas negalėjo atvykti, atsiuntė svei kinimo telegramas. Ypač visus sujaudino laiškas iš Maskvos. Jį atsiuntė buvęs jubiliatės bendradarbis Rygoje, dabar TSRS Aukščiausiosios Tarybos Tautybių Tarybos pirmininkas Justas Paleckis.

Po to prasidėjo dovanų metas. Jubiliatė aprišama tautine lietuviška juosta, apdovanojama lietuviškomis knygomis ir suvenyrais. Bet viena brangiausių dovanų, be abejo, — K. Šimonio tapytas jos portretas.

Vakarui baigiantis, Latvijos Akademinio operos ir baleto teatro solistai L. Deinė ir A. Dalga dainavo lietuviškas dainas ir operų arijas. Vėliau visi susirinko bendrai vakarienei.

Alfonsas Grigelionis.

AKYS

Akys myli, akys liūdi, akys neapkenčia... Jos myli ir nusėtas ramunėmis gimtinės lankas, ir Nemuną, ir raudoną saulėlydį, kada sakoma, jog bus vėjuota diena. Akys labiausiai myli Tėvynės grožį...

Mano akys mėlynos. O tavo, o jos! Kodėl yra visokiausių akių? Man atrodo, jog rudos akys todėl, kad jose atsispindi ką tik suartos žemės spalva, žalios — nes jose sutelpa miškai ir lankos, o mėlynos, nes savyje nešioja upes ir ežerus... Vadinasi, kiekvieno mūsų akyse atsispindi gimtinės dalelė... P. Plėtaitė

Panavėžio V vid. mokykla.

— Nijolė Petraitytė, šiaulietė, tarptautinėse šaudymo varžybose iš lanko, įvykusiose Lenkijoje, iškovojo antrą vietą.

KASDIENINIAI REIKALAI

MOKSLININKĖS GIMBUTIENĖS VEIKLA

Apie saulę, Perkūną, Žemyną-Žemynėlę ir kitus senosios baltų mitologijos dievus bei jų ryšį su indoeuropiečių dievais Vilniaus universiteto kolonų salėje skaitė paskaitą Los Angeles universiteto profesorė Marija Alseikaitė Gimbutienė. Paskaitą surengė Indijos bičiulių draugija.

Paskaitai pasibaigus, kai profesorė atsakė į klausimus, o vakaro rengėjai apdovanojo viešnią gėlėmis, „Gimtojo krašto" korespondentė paprašė M. Gimbutienę trumpai papasakoti apie šios viešnagės tėviškėje tikslą, apie darbą.

...Marija-Birutė Alseikaitė-Gimbutienė 1938 m. baigė Kauno „Aušros" gimnaziją. Vilniaus universitete studijavo Lietuvos prois toriją, lietuvių kalbą ir literatūrą. Karo metais atsidūrusi Vakarų Vokietijoje, Tiubingeno universitete studijavo Europos archeologija, tautotyrą ir religijų istoriją. Nuo 1950 m. dirba Jungtinių Amerikos Valstijų universitetuose.

Archeologė atvyko į Lietuvą iš Jugoslavijos, kur ji su savo grupe kasinėjo neolito sodybas. Ji atvyko į Tarybų Sąjungą susipažinti su jai reikalinga kai kurių slavų tautų archeologine medžiaga: dalyvavo Tarybų Sąjungos archeologų konferencijoje Maskvoje, aplankė Ukrainą ir Moldaviją. Na, ir ta pačia proga, aišku, paviešėjo tėvų žemėje, susitiko su artimaisiais, bičiuliais. Beje, M. Gimbutienė Lietuvoje — jau trečią kartą.

— Mitologija — mano mažoji žemė, mano pirmoji meilė — pasakoja profesorė. — Tai tarsi mano hobby. Aš — archeologė. Ir todėl daugiausia laiko skiriu savo pagrindinei specialybei. Šiuo metu rašau monografiją apie neolita Europoje. Ruošiu albumą apie neolito meną.

(G. K. Nr. 67)

— Mokytoja Sofija Kisieliūtė 19. 6. 68 savo tėvelių Prano ir Marijos Petrauskaitės Kisielių, sesutės, taipgi mokytojos Angelės Irenės ir artimųjų tarpe atšventė savo gimtadienį. Sukaktuvininkė gavo reikšmingų dovanų ir nuoširdžių sveikinimų.

— Į III Tautinių Šokių Šventę Chicagon iš Argentinos išskrido trys Rambyno dalyviai: Studentė Mirta Rukšėnaitė, kurios kelionę apmokėjo III TŠŠ rengėjai, ir jos brolis Edvardas Rukšėnas bei Juozas Deveikis. Du pastarieji išvyko savo lėšomis.

NEUŽMIRŠTA SAVŲJŲ LIETUVOJE

Antanas Avietynas iš Lomas de Zamora ir p. Avietynienė pasiuntė dovanų paketus Lietuvon savo giminėms, po keletą desėtkų tūkstančių pezų vertės.

Juozas Karužas, esantis Ejėrcito de Salvacion prieglaudoje Buenos Aires mieste, brangų dovanų siuntinį pasiuntė savo sesutei Zuzanai Karužaitei Vilkaviškio rajonan.

Antanas ir Ona Sabutytė Kairiai pasiuntė Stefanijai Jokelaitytei Zdanienei Raseinių rajonan ir Pranei Kairytei Verbickienei Švenčionių rajonan piniginius orderius gavimui tokių prekių, kokios joms bus reikalingiausios. Dabar geriausia siųsti piniginius orderius — Merchandise Purchesing Orders, — pagal kuriuos giminės nusiperka kas reikalinga, kaip už dolerius pigiomis kainomis.

BIRUTĖ PETRAUSKAITĖ-DARATĖNIENĖ

Petronėlės Norkaitytės ir Broniaus Petrausko (mirusio 1947) vienturtė duktė, kaip ir jos tėvas, yra kelius metus sekretoriavusi A. L. Centre, jau 20 metų kaip dirba Philco Argentina milžiniškoje įmonėje, kelinti metai eidama išmokėjimu skyriaus viršininkės pareigas. Kaipo kruopščia ir sąžiningą valdininkę, 19. 6. 68 pasveikino Ford - Philco direktorius M. William Stanley Rolstan ir visa direkcija, įteikdami Birutei dovanų auksinį laikrodį su atatinkamu įrašu ir pranešimą, kad yra priimta į Ford - Philco veteranų Klūbą, kartu įteikiant klūbo ženklą - Perlą, atsiųstą iš JAV. Nuo bendradarbių gavo taipgi sveikinimų ir gražią puokštę gėlių. Mūsų laikraščio ilgametę skaitytoją sveikiname.

TRUMPAI APIE VISKĄ

— Walter-Claudio Baereke pirmagimis sūnus Drės. Onos R. Miškūnaitės ir Dr. Walter E. Baereke, 29. 6. 68 buvo pakrikštytas Šventos Trejybės bažnyčioje. Kūmais buvo Vincas Sinkevičius ir viešnia iš Urugvajaus Stefanija Gusčinaitė de Alonso. Dalyvavo giminių iš abejų pusių.

— Antanina Girdauskienė su dukra Nelly Girdauskaite pasveikino A. L. Balsą iš Londono. Šios simpatingos Monte Grande lietuvaitės aplankė Lietuvių Namus Londone, kur gaunamas A. L. Balsas. Visiems savo draugams Argentinoje atsiuntė geriausius linkėjimus. Abi laimingai grįžo.

● PARDUODU 4 sklypus, viso 900 kv. metrų arba kiekvieną atskirai po $ 150.000 pezų už kiekvieną, Renelagh vietovėje. Smulkiau sužinoti: 740 - 4026.

— Apolonia Babrauskaitė, diplomuota slaugė, jau kuris laikas randasi senesnio amžiaus žmonių ligoninėje-kolonijoje Gral. Rodriguez, Ituzaingo. Ją kaip kada aplanko brolis inž. St. Babronis ir Čekanauskų šeimos.

■ AGENCIA MUNDIAL, Tucuman 862, 4 piso, „A", TE. 392-9378, kuri jau daug metų sažiningai patarnauja persiųsdama siuntinius Lietuvon, dabar siūlo kailinius paltus, batus, megztinius ir net siūvamas mašinas už 14.500 pezų įteikti Jūsų giminėm per 45 dienas. Užeikit pasiteirauti:
TUCUMAN 862, 4 — „A".
TE. 392 - 9378.

DOKUMENTŲ VERTIMAI
A. L. Balso Redakcijoje
J. L. Suarez 5684;
T. E. 60 - 3153

PARINKTOS MINTYS

Greičiau pamilsime tuos, kurių nekenčiame, negu tuos, kurie mus myli labiau, negu mes to norime.

* * *

Yra žmonių, kuriuos likimas pa vertė kvailiais ir kurie daro kvailystes ne tiktai savo noru, bet ir dėl to, kad pati lemtis juos verčia taip elgtis.

* * *

Mes visuomet mylime tuos, kurie žavisi mumis, bet ne visuomet mylime tuos, kuriais patys žavimės.

* * *

Tikrasis iškalbingumas yra pasakyti visa, kas reikia, ir nė žodžio daugiau.

La Rochefoucauld.

ALFREDO LUKINSKAS
Tapiceria de autos
Cevallos 283, BERNAL

WOLF ARENDAR & HIJO
Máximo Paz 1099 — Lanus
T. E. 241 - 7673
Dažai, metalai, skarda ir elektros reikmenys bei
SANITARINIAI ĮRENGIMAI

Vilius Rasiūnas
Optikas-Techn.
Morone
AKINIAI-FOTO APARATAI
Savo Laboratorijoje priima:
Kasdien, iš anksto susitarus telefonu:
TE. 629 - Moron - 6488
Grito de Alcorta 876
(Frente Club Pomona, Moron)
Casilla de Correo 42, Moron.

PRISIMINIMAI

Daug metų praėjo,
Kai mane lydėjo
Sesutės per brangius
Tėvynės laukus, —
Veidais ašarotais,
Lyg medžiais rasotais,
Amžinai atminčiai
Man buvo ir bus.

Marta Dargužaitė Daujotienė.

Buenos Aires, 1968.

— Mokytoja Nelida Juknaitė, buv. Miss Argentina, nuolat pasirodo modeliuodama naujausius moterų rūbus per TV-2 su Jean Cartier ir Survilos madų parodose.

VIKTORAS ŠALTAVIČIUS,
baldų fabrikantas
Guatemala 3146, Val. Alsina

DR. H. PFEFFERMAN
Dantistas - Chirurgas
Cosquin 5382, Capital Fed.
TE. 63 - 0434 —
Rezervuokite valandą.

MCZAIKŲ FABRIKAS
"LA NUEVA"
JUOZAS ZAVICKAS, sav.
Fabr.: Raštinė ir Parduotuvė
Bacacay 741 Uriarte 3046
Boulogne — Sur Mer

Dr. ALDO ŠLEPETYS
Tornu ligoninės, chirurginės salės gydytojas.
CHARLONE 1646, Bs. Aires
(Alt. Al. Thomas 1600)
Tel. 54 - 4688
Priėmimo valandos: nuo pirm. iki penk. 13 — 17 val.
ESPAÑA 959 — CASEROS
nuo 18 val. T. E. 750-6463

JUOKAI

Užmaršus Kalėdų senelis

Vieną gruodžio mėnesio rytą motina su savo sūneliu užsuko į didelės parduotuvės žaislų skyrių, ir sūnelis tuojau atsidūrė ant Kalėdų senelio kelių.

— Na, ką tu, berneli, norėtum gauti Kalėdoms? — paklausė senelis.

— Geriausia, tai imk ir užsirašyk, — tarė berniukas, — nes kitaip užmirši.

— Ne, ne, neužmiršiu, — patikino jį senelis. — Aš niekad neužmirštu.

Motina su sūnum išėjo iš tos parduotuvės, vaikščiojo ir šen ir ten ir pagaliau užėjo į kitą didelę parduotuvę, kur irgi buvo Kalėdų senelis.

Na, ką tu, berneli, norėtum gauti Kalėdoms? — pasisodinęs ant kelių berniuką paklausė senelis.

Berniukas pašoko, ėmė spardyti senelį ir šaukti:

— Tu, tuščiagalvi, aš žinojau, kad tu užmirši!

Pragyvenimas

Pajūrio miestely turistas kalbasi su žveju.

— Tai iš ko jūs čia pragyvenate? — klausia turistas.

— Iš to, ką duoda jūra. Žiemą iš žuvų, o vasarą iš skenduolių.

Atsilyginimas gydytojams

Kiniečių imperatoriai buvo įvedę labai praktišką rūmų gydytojų atlyginimo būdą. Imperatorius turėdavo keturis gydytojus, kurie gaudavo savaitinį atlyginimą, bet kai imperatorius susirgdavo, tai gydytojams atlyginimo nebemokėdavo. Vėl pradėdavo mokėti, kai pasveikdavo.

■ KAMBARIAI TURISTAMS išnomuojami pas Pečiulius San Salvador 2035, Montevideo.

VINCAS ARMONAVIČIUS
siuvimo ir mezgimo mašinų mekanikas. Ateina į namus
Costa 412, V. Sastre
Temperley
(Aukštuma Pasco 1800)

Restoranas „DOS AMIGOS"
PASEO COLON 449, Bs. As.
S. Paulauskienė & A. Degulis
Steponas Paulėnas, ved.
TE. 33 Avenida 3202

TEISINIAI PATARIMAI
Drė Elena Deveikis-Pipiras de Mora
Šeimų reikalai, alimentai, nuomos, paveldėjimai, vekseliai, skolos, sutartys ir t. t.
Lavalle 1474, 2 a., rašt. C
Tel. 40 - 6265 - 8920
Susitarti dėl valandos.

LIETUVIŲ VAISTINĖ — SAN VICENTE
Prov. Olinda Lastauskaitė, sav.
Corrales 6902; TE. 60 - 1732,
Buenos Aires
Importuoti ir patentuoti vaistai. — Receptai. — Įšvirkštimai. — Gydomų žolių sandėlis. — Tualeto reikmenys. — Pomados.

● Suvedame atskaitomybės knygas.
● Sudarome sutartis.
● Sutvarkome mokesčius.
Contador — Knygvedis
JORGE ZIBERKA
Chilavert 1079 — TE. 921 - 2439 — Buenos Aires

Muebles "ALBERTO"
Suprema Elegancia en Muebles
ALBERTAS PREVELIS, savininkas
Liuksusiniai įvairių stilių baldai — Dekoracijos — Spintos pagal užsakymą
GAVILAN 4458 — BUENOS AIRES

Susivienijimas Lietuvių Argentinoje ir jo veikla

SUSIVIENIJIMUI LIETUVIŲ ARGENTINOJE 54 METAI
1914 — 12-7 — 1968

Lietuvių skaičius prieš pirmutinį pasaulinį karą Argentinoje buvo nelabai didelis. Jie rūpinosi kasdieninio gyvenimo reikalais, bet ir padarė užuomazgą tautiniai-kultūriniam veikimui, kūrė visuomeninės ir savišalpines draugijas. Gimė idėja sukurti Susivienijimo Lietuvių Amerikoje skyrių Argentinoje. Buvo ir kitų sumanymų, bet Prano Stalioraičio pasiūlymas įkurti Susivienijimą Lietuvių Argentinoje buvo vienbalsiai priimtas LIEPOS 12, 1914. Susirinko 20 vyrų, perskaitė paruoštus įstatus ir juos rimtai apsvarsčius buvo įkurtas S. L. Arg.

Šios savišalpinės draugijos veikla ėjo pirmyn ir sparčiai didėjo metų bėgyje. Naujos jėgos stojo į susivienijimiečių eiles; kultūrinė veikla didėjo; skyrių steigimas platėjo; įsigijo nuosavybę ir pastatė SLA Dr. Vinco Kudirkos vardo Rūmus.

Rūpinosi ne vien savo narių savišalpos reikalais, bet palaikė visuomeninius santykius ne vien su didėjančia Argentinos lietuvių kolonija, bet ir su kitų kraštų lietuviais.

Šiandien jau ir Argentinoje gimusios jaunos lietuvių jėgos plečia Susivienijimo darbus; rūpinasi savišalpa, materialio SLA turto didinimu ir lietuvišku jauniausios kartos auklėjimu.

Žinome gerai, kad tautinis šokis, daina, vaidyba yra svarbūs reiškiniai kultūriniame tautos augime ir jaunųjų kartų auklėjime. Šią vertybę turime panaudoti ypač mes toli nuo savo tėvynės esanti. Svetimos kultūros įtakoj būdami privalome ugdyti meilę savo tautos kultūrinėms vertybėms, jas populiarinant, kad ir ateinančios mūsų kartos galėtų didžiuotis lietuviais esą.

Reikia lavinti dvasią bet kartu ir kūną. Todėl tarp kitų užsibrėžtų tikslų SLA yra nusistatęs sudaryti tinkamas sąlygas ir plėsti patogumus sportininkams, o taipgi jaukią vietą visiems SLA nariams, svečiams ir jaunimui.

Reikalinga daug ryžtingumo, ištvermės ir pasiryžimo užsibrėžtų idealų vykdymui. Ir čia SLA laimėjimų ir apimties triumfas priklauso nuo visų brangių tautiečių prisidėjimo, nes organizacijos darbas nėra vien sau, bet visai visuomenei ir tautai.

Todėl SLA, kaip vieni iš Daktaro Vinco Kudirkos idėjų nešėjai, kviečia visus tautiečius prisidėti, tiek realiu darbu, tiek gyvu žodžiu įgyvendinti mūsų Tautos Himno autoriaus obalsį:

Tegul meilė Lietuvos
Dega mūsų širdyse;
Vardan tos Lietuvos
Vienybė težydi!

Dr. VINCAS KUDIRKA,

S. L. Arg. patronas, kurio paveikslas, dailininko Romualdo Kuprevičiaus pieštas, puošia Susivienijimo Rūmų salioną. Mūsų Tautos Himno autorius buvo gimęs Paežeriuose, Vilkaviškio apskrity, 31. 12. 1858. Mirė Naumiestyje 6. 11. 1899. Baigęs medicinos mokslą Varšuvos universitete, visą savo gyvenimą pašventė lietuvių tautos švietimui ir kovai prieš carizmą. Varpo įkūrėjas ir redaktorius, parašė visą eilę knygų, kurias išleido Tėvynės Mylėtojų Draugija JAV. Skulptoriaus V. Grybo darbo paminklas ir dabar puošia Kudirkos Naumiestį. Paminklus jam pastatė ir tebestato daugelis užsienio lietuvių kolonijų.

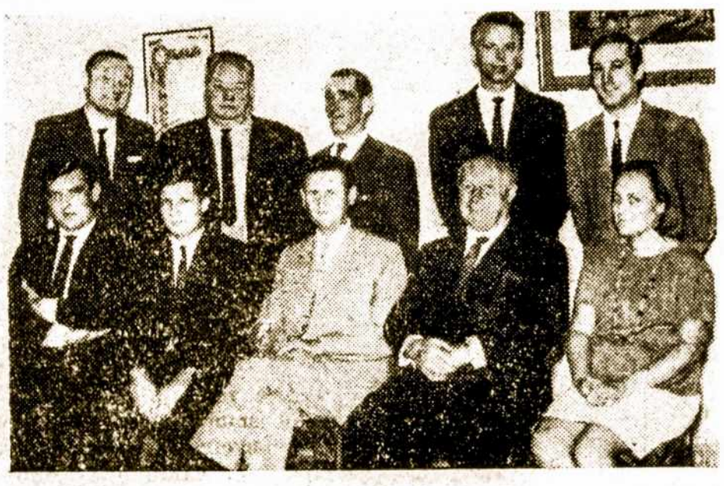

SLA Centro Valdyba 1968/69 metams. Stovi iš kairės: J. Bakaitis — II ižd.; P. Bironas — V-bos narys; K. Vekelis — V-bos narys; G. Baršauskas — prosekr. — A. Masiulionis — V-bos narys. Sėdi iš kairės: A. Ramanauskas — iždininkas; R. Stalioraitis — sekretorius; J. L. Stankevičius — pirmininkas; K. Deveinis — vicepirm. ir I. V. Simanauskienė V-bos narė.

SLA Skyrių Valdybos:

1 skyriaus: Pirmininkas Jonas Ieznas; vice — Napoleonas Pimpė; sekretorė — Olga Piragis; prosekr. — Ona I. Tamolionytė; ižd. — Juozas Masiulionis; II ižd. — Hetcor Pepeck.

2 skyriaus: Pirmininkas Juozas Stalioraitis; vice — Ignas Stukas; sekretorė — Alda Ramanauskaitė; prosekr. — Aida Kučinskaitė; ižd. — Federico V. Koreikis (s); II ižd. — Juozas Raškauskas.

3 skyriaus: Pirmininkas Juozas Kanapinskas; vice — Pranas Baltakys; sekr. — Antanas Kevėža; ižd. — Jonas Rudėnas; Valdybos narys — Pranas Bakanas.

4 skyriaus: Pirmininkas Karolis Povilavičius; vice — Povilas Daratėnas; sekr. — Elena Urbonavičiūtė-Baršauskienė; ižd. — Kazimieras Urbonavičius.

5 skyriaus: Pirmininkas Aleksandras Mikėnas; vice — Petras Pinkevičius; sekr. — Aldo Miciulevičius; ižd. J. Miciulevičius.

6 skyriaus: Pirmininkas Petras Meilutis; vice — Kazimieras Sadukas; sekr. — Elena M. Janulienė; ižd. — Kazimieras Bražiūnas.

7 skyriaus: Pirmininkas Jonas Misiūnas; vice — Vincas Nevulis; sekr. — mokytoja Marta Vaištaraitė; ižd. — inž. Juozas Babarskas.

SLA KOMISIJOS:

Revizijos komisija: Inž. Pranas Aleškevičius, Albinas Arlauskas ir Kazimieras Kliauga.

Ligonių lankymo komisija: Konstancija Kučinskienė, Domicelė Simanavičienė ir Adelė Baršauskienė.

Bufeto komisija: Federico Victor Koreikis, Karolis A. Povilavičius ir Pranas Kučinskas.

Garbės Teismas: Kastantas Norkus, Pranas Galbuogis ir Jonas Rudėnas.

SLA mažųjų tautinių šokių ir dainų ansamblį šiuo metu sudaro mergaitės: S. Bakaitytė, I. Simanauskaitė, V. Bielinytė, M. Kalašnikovaitė, A. Bačanskaitė, I. Bačanskaitė, S. Stankevičiūtė, M. Baliūnaitė, G. Baliūnaitė, M. Baršauskaitė, M. Norvaišaitė ir berniukai: R. Bakaitis, A. Rutkus, A. Yarkowski, G. Czop, L. Czop, R. Tvaska, H. Kamarauskas, C. Baniulis, R. Trakimavičius, W. Hemade, J. J. Hemade, O. Tarditi ir A. Žalinkevičius.

SUSIVIENIJIMO KNYGYNAI LANUS IR KORDOBOJ

Antrame centrinių SLA dr. Vinco Kudirkos vardo Rūmų aukšte, Avenida San Martin 3175, Lanus Oeste, provincia de Buenos Aires, veikia SLA knygynas - biblioteka, malonių SLA jaunuolių puikiai sutvarkyta.

SLA nariams knygos pasiskaitymui duodama į namus. Taipgi priimamos knygos, kurias aukoja Argentinos ir kitų šalių lietuviai.

SLA 6-to skyriaus knygynas veikia to skyriaus nuosaviuose namuose, c. Eufracio Loza 1070, Cordoba. Jis yra virš 800 kilometrų nuo SLA Centro. Antrame šio skyriaus namų aukšte baigiama įrengti puikios patalpos knygynui, kuriame jau ir dabar yra gražiausios lietuvių literatūros leidinių.

Neleiskite pelyti savo perskaitytoms lietuviškoms knygoms. Paveskite jas SLA knygynų globai, kur jas skaitys jauni ir seni.

SLA ŽEMĖ, NAMAI IR NARIAI

Susivienijimo Lietuvių Argentinoje Centras, — Av. San Martin 3175, Lanus Oeste, prov. Buenos Aires — savo turtą vertina daugelio milijonų pezų suma.

Žemė, esanti kartu su pastatais, turi 1,685 kvadratinius metrus. Atskiri SLA sklypai, esanti skersai 25 de Mayo gatvę — 540 kv. metrų. Taigi viso 2,225 kv. metrai

Mūrai: SLA dr. Vinco Kudirkos vardo rūmų apimtis: Apačia, lietuviškai sakant pirmas aukštas, 555 kv. metrai, o viršus — antras aukštas — 145 kv. m. Viso 700 kv. m.

Nariai: SLA apjungia jau apie 600 Argentinos lietuvių šeimynų per savo septynis skyrius. SLA Centro Valdyba susirašinėja su įvairių Argentinos miestų lietuviais veikėjais, kurie ruošiasi įsteigti SLA skyrius visur, kur jų dar nėra. Sveikintinas reiškinys!

KUR JAU VEIKIA SLA SKYRIAI

SLA skyriai: 1-mas — Val. Alsinoje; 2-ras — Lanus; 3-čias — Buenos Aires; 4-tas — Nueva Pompeya, Bs. Aires; 5-tas — Villa Scasso; 6-tas — Kordoboje; 7-tas — Wilde.

Naujų SLA narių įsirašymas priimamas visuose skyriuose ir SLA Centre.

PATOGUS PRIVAŽIAVIMAS PRIE SUSIVIENIJIMO

SLA Centras su dr. Vinco Kudirkos vardo SLA Rūmais — Avenida San Martin 3175, (Kampas 25 de Mayo), Lanus Oeste, turi patogų susisiekimą su visomis didžiojo Buenos Aires dalimis. Šeštadieniais yra susisiekimas visą naktį.

Prie pat SLA durų priveža šie kolektyvai:

Nr. 13 — Pompeo, Est. Fiorito, Loubet, Cem. Lanus;

Nr. 47 — Villa Gonet (Wilde), Est. Fiorito;

Nr. 96 — Dock Sud. Rem. Escalada;

Nr. 20 — Retiro, Rem. de Escalada;

SLA scenoje 15. 7. 1967 buvo puikiai suvaidinta komedija Uošvė į namus, tylos nebebus. (Iš k.): Tuometinis SLA pirm. inž. P. Aleškevičius dėkoja publikai ir artistams. Vaidylos: Mokytoja N. Hukaitė, A. S. Bakaitienė, režis. I. A. Stankevičienė, G. Baršauskas, I. V. Simanauskienė, J. L. Stankevičius ir sufliorė E. U. Baršauskienė — visi Argentinoje gimę. Nuotraukoje trūksta scenorės ir grimuotojos Hildos Šeštokaitės, taipgi čia gimusios uolios SLA scenos meno talkininkės.

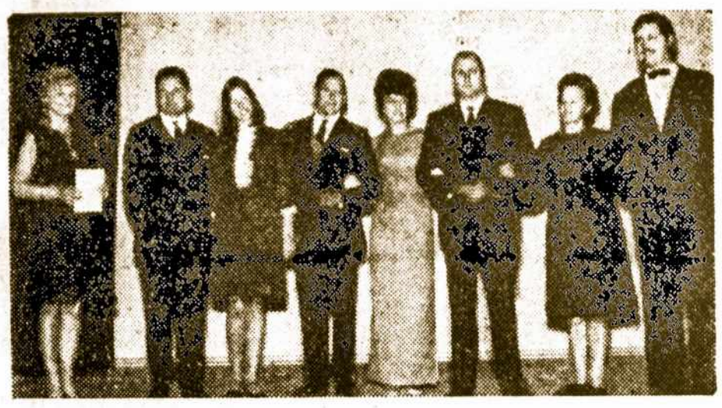

SLA scenoje savišalpinių draugijų pirminikų pagerbimo proga 25. 5. 1968. Iš kairės: Programos vedėja I. A. Stankevičienė; pianistai: stud. V. Stundžia, moksleivė N. Zavickaitė ir muzikas Ignas Andrijauskas. Solistai: Zuzana Valadkaitė, Ant. Slančiauskas, Marija Zavickienė ir Albertas Griška.

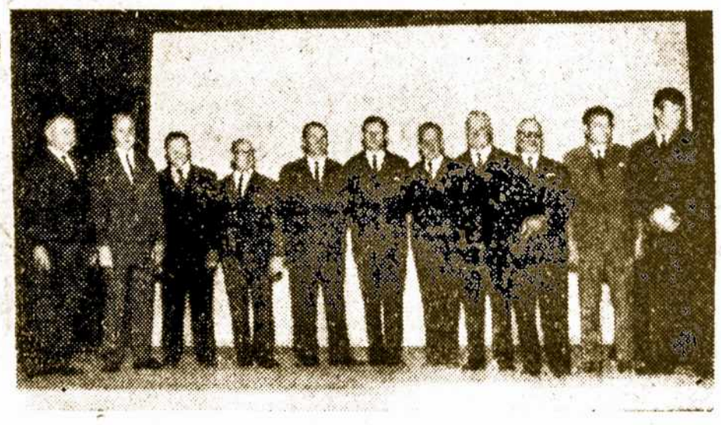

SLA medžiotojai SLA scenoje medžiotojų vakarienės proga 8. 6. 1968. Iš kairės: K. Leišys, J. Ieznas, P. Baltakys, J. Rudėnas, A. Šliukas, SLA pirm. J. L. Stankevičius, G. Pacas, R. Bottesi, J. Beinaravičius, R. Clara ir R. Deveikis.

Dr. V. Kudirkos vardo SLA rūmų scenoje, medžiotojų vakarienės proga 8. 6. 1968, A. L. Balso leidėjo Prano Ožinsko padarytoje nuotraukoje (vidury) medžiotojų karalienė SUSANA AGELAITYTĖ, princesių tarpe. Jos dešinėj Monika Balčiūnaitė, jos kairėj — Alda Ramanauskaitė. Kairėje stovi gražuoles dekoravusis 6 sk. delegatas K. Jankūnas iš Kordobos. Dešinėje — per garsiakalbį kalba SLA pirm. J. L. Stankevičius; matosi gražuolių rinkimo komisijos nariai R. Bottesi ir G. Pacas.

(Prano Ožinsko nuotraukos).

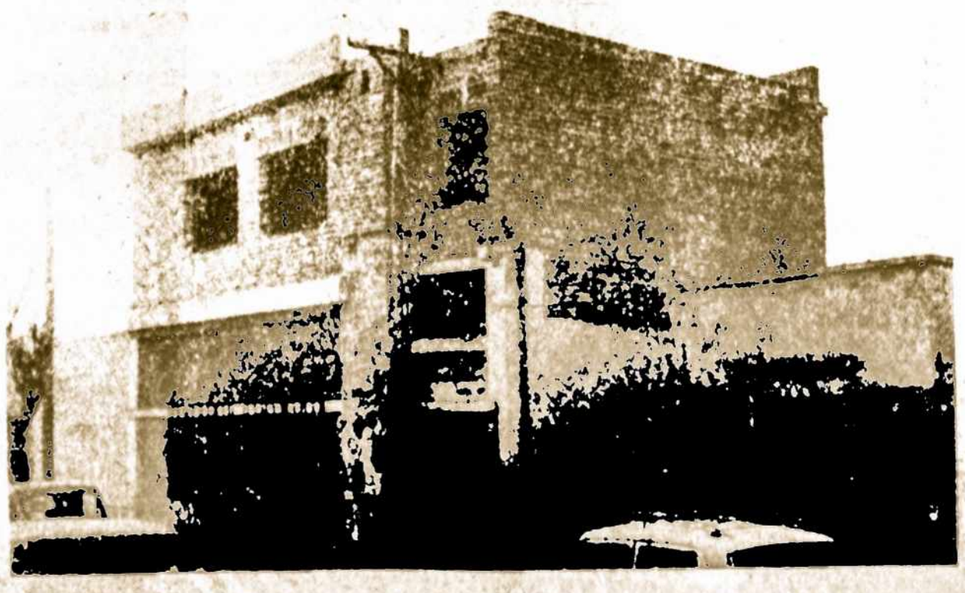

SLA 6-to skyriaus namų statybos vaizdelis. Ši SLA 6-to skyriaus nuosavybė yra Kordobos mieste, gatvėje Eufracio Loza 1070. Lietuviai, vykstanti į Kordobos kalnus iš visos šalies, aplanko 6-to skyriaus nuosavybę, juose susitikdami su maloniais lietuviais.

BAIGIA UŽTERŠTĮ VANDENĮ ir ORĄ

Mūsų planeta Žemė yra sparčiai paverčiama nebegyvenama... Jei ta raida nebus sustabdyta, tai visos didžiosios šio krašto upių sistemos per ateinančius 35 metus bus „nužudytos", o dar po poros gentkarčių visi didieji miestai prie okeanų gali atsidurti po vandeniu, gi kvėpuojamo oro atsargų gali užtekti nebeilgiau kaip dar kokius 500 metų... Tai yra žodžiai dr. Barry Commoner'o, garsaus Vašingtono universiteto (St. Louis mieste) botaniko, kuris be to yra direktorius naujos plačiausios programos vad. aplinkai (environment) tirti. Savo kalboje minėto universiteto aliumnų klubui Dr. Commoner ypatingai atkreipė dėmesį į sparčiai vykstantį vandens ir oro gadinimą.

Per milijoną metų mes žmonės išlikome ir įsiveisėme, įsiderindami į visą laiką buvusią aplinką, bet per paskutinę gentkartę įvyko nepaprastai ryškūs pakitimai. Mes pradėjome patys „perdirbinėti" aplinką, daug ko apie ją nežinodami ir to „perdirbinėjimo" pasekmių nenajausdami, perspėjo Dr. Commoner.

Algės gresia nutroškinti vandenį

Verčiant į vandenį visokiausias organines atmatas ir nuleidžiant į vandenį naujai išrastų trąšų (fertileizerių) bei detergentų paplavas yra užteršiamas vanduo, kuriuo visa gyvybė žemėj gyvena ir nuo jo priklauso. Erie ežeras jau yra „pusiau miręs". Per didelis organinių atmatų ir nitratų vertimas į vandenį nepaprastai paspartina plitimą algių, kurios tomis atmatomis ir nitratais minta; priaugdamos algės, taip sakant, okupuoja ežerus ir kitokius vandenis, išnaikindamos kitokią vandens gyvybę, kuri padeda vandenį išlaikyti apšvarintą. Vandens mirtis pasireiškia, kad ji pavirsta žalsva putra (scum).

Prezidento Johnsono mokslininiai patarėjai neseniai parodė prezidentui, koks milžiniškas gresia pavojus ir, kaip dr. Commoner pastebėjo, praeitasis kongresas paskyrė nemažų sumų pastangoms vandeniui švarinti. Nuo liepos 1 dienos detergentų pramonė pakeitė gamybą ir pradėjo gaminti detergentus visiškai nau jos cheminės sudėties, — tokius, kuriuos bakterijos suvartos ir su naikins. Deja, pabrėžė dr. Commoner, padidintas fosfatų vartojimas gali turėti tokias pat blogas pasekmes, kaip ir anksčiau gamintieji detergentai, kurie buvo upelius aptvindę putomis.

Gazolinas antras didysis pavojus

Iš kitos pusės vidaus degimo (internal combustion) motorai jau spėjo iššaukti kitą didelę katastrofą: tų motorų sukeltas „smogas" orą, kuriuo mes kvėpuojame, pakeitė tiek, kad jis jau nebetinka gyvybei gyvuoti...

Toms problemoms išspręsti nėra betarpiško mokslinio kelio, sako Dr. Commoner. „Smogą, ore galima sumažinti visiškai uždraudžiant gazolinu varomus automobilius ir sunkvežimius. Mes jau galime pereiti prie elekrinių automobilių ir tai yra vienintelis pasirinkimas, kurį žmonės turės pasirinkti, bet mes jau dabar esame pasiekę ribą, kurią peržengus dar po poros gentkarčių, jei per tą laiką nesusitvarkysime, gresia katastrofa".

Anglių kuras, insekticidai (nuodai vabzdžiams ir parazitams naikinti) ir radioaktyvūs krituliai dėl atominių sprogdinimų - bandymų, visa tai prisideda prie atmosferos užnuodijimo. Mūsų likimas priklauso nuo to, kokios bus priimtos priemonės prieš oro užteršimą šiame krašte ir visame pasaulyje. Vietinės valdžios to negali išspręsti. Pavyzdžiui, Chicagos miestas turi priėmęs gana ambicingą programą oro ir vandens teršimui sudrausti, bet viena miestui nepritaria priemiesčiai, o kita — industrija, kuri daugiausia yra teršimo kaltininkė, vengia prisidėti išvalyti tai, ką užteršia. Nemažiau kalti yra ir patys Amerikos piliečiai, kurie be savo automobilio nenori nė žingsnio žengti.

Ore jau yra 14% anglinio dvidegio.

„Ugnis, iš senų senovės buvęs žmogaus draugas, dabar žmogui gresia kita didelė katastrofa", pasakė toliau dr. Commoner. Kiekviena sudeginta anglies tona pagamina ir paleidžia į orą po keletą tonų anglinio dvideginio (carbon dioxide) arba CO^2. Tas CO^2 nuo 1860 metų iki 1960 metų mūsų žemės atmosferoje padaugėjo 14 nuošimčių ir apie 2.000 metas, tai yra dar už vienos geros gentkartės sudarys 25 nuošimčius. Nors tos dujos nėra matomos, tačiau jos veikia panašiai kaip stiklas, iškęsdamos ir nepraleisdamos saulės infraraudonųjų spindulių. Rezultate mūsų žemės paviršius laikui yra paverčiamas milžiniško šiltadaržiu (greenhouse). Juo daugiau CO^2, juo karštesnė darosi žemė, ir to padidėjusio karščio užteks Arkčio (Artic) ledo „kepurei" sutirpyti. Užtenka tik 4 pėdomis pakilti Atlanto vandenynui, kad New Yorko miestas ir kiti Atlanto pakraščio miestai būtų apsemti...".

Padėkos savaitgalio „smogas"

Pereitų metų Padėkos dienos savaitgalis buvo vienas rimčiausių pastarųjų dienų perspėjimų. Jau ir Chicagos miestas gavo skaudokai pajusti dieną kitą trukusio „tiršto" oro blogybes, bet New Yorkas tomis dienomis turėjo tiek užterštą orą, kad daktarai per spaudą ir radiją perspėjo visus žmones, turinčius silpnus plaučius, kvėpavimo negalavimus ar paprastas slogas, pasilikti viduje ir visiškai neiti laukan.

„Dabar mes esame žmogaus gyvenimo šioje Žemės planetoje posūkyje", baigė dr. Commoner. „Visa, kas naujausiai atsitiko, buvo mūsų pačių klaida. Mes nežinojome, kokios bus pasekmės. Mes manėme, kad mes galime nugalėti gamtą, vietoje kad joje gyventume. Bet kadangi tatai buvo mūsų klaida, mums yra duotas trumpas laikas pasitaisyti. Per ateinančias vieną ar dvi generacijas mes turime progą išvengti visiškos katastrofos"...

Kol saulė patekės, rasa akis išės

„Smogo" ekspertas, Kalifornijos viešosios sveikatos departamento direktorius Frank Stead pareiškė, kad vienintelė viltis tėra, tai bent vėliausiai nuo 1980 metų visiškai uždraustį gazu (gazolinu) varomus automobilius. Jis tatai siūlo ne tik Los Angeles, bet ir New Yorkui ir Chicagai.

Stead savo perspėjimą padarė po to, kai buvo paskelbtas raportas, jog prietaisai „smogui" kontroliuoti naujai gaminamuose automobiliuose nėra efektingi, tai yra nieko gero neduoda. Kalifornija turi įpareigojimą, kad 1968 metų automobiliai turėtų dūmus kontroliuojančius prietaisus. Pranešama, kad automobilių industrija, kurios svarbiausias pirkėjas yra Kalifornija, raporto pasijuto „pritrenkta".

„Naujienos".

Žymaus Lietuvos skulptoriaus Juozo Mikėno kūrinys — Pirmosios kregždės, — kuris buvo parodytas Pasaulinėje Montrealio paradoje ir kitose šalyse, laimėdamas premijas.

ALGIRDAS GUSTAITIS,

rašytojas ir žurnalistas, Hollywoodo Spaudos Klūbo „Golden Globes" narys. Savo plačiame straipsnyje apie 25 metai veikiantį „Golden Globe" rašytojas Alg. Gustaitis pateikia daug smulkmenų, kaip informuojamas pasaulis apie geriausius filmus. Kaip žinoma, 1967 m. geriausiu kūriniu Hollywoodo Užsieninės Spaudos Sąjunga parinko filmą „The Graduate". Europos Lietuvis (5. III. 1968) patalpino rašytojo Alg. Gustaičio straipsnį apie jo ruošiama Lietuvos žemėlapį. Autorius kviečia talkon visus suinteresuotus. Ieškomas leidėjas istoriniam Lietuvos žemėlapiui. Susirašymui adresas: Mr. Algirdas Gustaitis, 1207 N. Detroit Str., Los Angeles, Cal. —90046— USA.

IGNAS ANDRIJAUSKAS,

muzikas ir kompozitorius, lydės pianu solistę Z. Valadkaitę sukaktuvinio SLA banketo-koncerto proga, liepos 27, 1968. Įžangos jau gaunamos.

Gerbkite senelius;
Iš jų tyčiotis yra gėda.
Esant tarpe svetimųjų
Būkite labai atsargus:
Visur sutiksi blogusius,
Kurie didins tavo vargus.

J. Hernandez.

JEI NEBŪTŲ FOTOGRAFŲ?...

Fotografuoja **DIENĄ ir NAKTĮ**
Antanas Kirstukas —
Pje. R. O. de Zarate 3470
Pranas Ožinskas —
Jose Leon Suarez 5684,
Villa Lugano, TE. 60-3153.

Vladas Šimoliūnas, buvęs SLA 6 skyriaus paskui viso Susivienijimo Argentinoje pirmininkas, emigravęs į JAV 1956 metais. Nuotraukoje jį matome su žmona, provizore Jone Murinaite ir Kordoboje gimusiais sūnumis, Juozuku ir Romualdu. Gražiai įsikūręs Chicagoje, gerb. V. Šimoliūnas palaiko ryšius su Susivienijimu ir tebeprenumeruoja Argentinos Lietuvių Balsą.

Argentinos lietuvių visuomenininkui

PETRUI KURAIČIUI

lankanties Urugvajuje 28. 6. 68 nuo širdies smūgio mirus, liūdesio valandoje giliai užjaučiame jo sūnų, teisininką **Albertą Kuraitį ir jo šeimą,** kartu liūdėdami

Viktoras Cieslinskas, Jonas Šapokas,
Albinas Pautienius su šeimomis ir
Uršulė Liaudinskienė.

Mūsų šeimų dideliam draugui

PETRUI KURAIČIUI

staigiai ir netikėtai mirus, reiškiame gilią užuojautą jo mylimam sūnui, teisininkui **Albertui Kuraičiui su šeima.**

Klemensas (t), Klemensas (s) Balčiūnai
su šeimomis ir Irenė B. Scaramal su šeima.

Mūsų artimai bičiulei

PETRONĖLEI UŽKURYTEI LEVANAVIČIENEI

(buv. Mačiulienei) mirus, jos **vyrui Petrui Levanavičiui ir sūnams Antanui ir Liudui,** liūdesio valandoje reiškiame gilią užuojautą.

Petras Mačiulis su šeima.

Birželio 19, 1968 metų

FRIDRIKUI KAUŠUI (FEDERICO KAUSCH)

mirus, liūdesio valandoje reiškiame gilią užuojautą jo **žmonai, sūnams, sesutei Almai su vyru ir broliui Augustinui su šeima.**

B. V. Survilų šeima.

Mūsų mielam kaimynui

PETRUI JASUI

mirus, jo žmonai **Marijai Čiurlevičiūtei - Jasienei,** liūdesio valandoje reiškiame gilią užuojautą.

Stasys Povilonis, Antanas Paršelis ir
Jonas Grigaliūnas su šeimomis.

Mūsų geram bičiuliui

PETRUI JASUI

mirus, nuoširdžiai užjaučiame jo liūdinčią žmoną **Mariją Čiurlevičiūtę - Jasienę,** kartu liūdėdami.

Leskauskai, Iszkulo su žmona, Saa ir
Bielinis su šeima.

Vos 40 metų amžiaus sulaukusiam

SIMONUI ANDRIUŠKEVIČIUI

Piñeyroje mirus, reiškiame gilią užuojautą jo mylimai **žmonai Anicetai Brazinskaitei, motinai Rožei Sinkevičiūtei, broliams Jonui ir Antanui ir seserims Onai, Zuzanai ir Marijai su jų šeimomis,** kartu liūdėdami.

Pr. ir Bronė Galbuogiai, Kast. Antanaitis,
Petronėlė A. Brazinskienė su šeimomis ir
Kaz. Daunius.

PADĖKA

Mūsų mylimam vyrui, tėvui, uošviui ir seneliui **JUOZUAI SABALIUSKUI** mirus, liūdesio valandoje reiškiame gilią padėką visiems laidotuvių dalyviams, atsiuntusiems vainikus ir užuojautas pareiškusiems.

Žmona, sūnūs, marčios ir anūkai.

PADĖKA

Mano mylimam tėvui **PETRUI KURAIČIUI** (apsilankymo Urugvajuje metu) 28. 6. 1968 **mirus, reiškiu gilią padėką visiems** Urugvajaus lietuviams, **dalyvavusiems laidotuvėse,** pareiškusiems užuojautas, atsiuntusiems gėlių vainikus, o ypatingai kun. klebonui J. Giedriui už religinių apeigų atlikimą ir mieliems ponams Subačiams, Miniauskams, Krasinskams, Cieslinskams, Pautieniams, Šapokams, Ramonams, Kundrotams, Liaudinskienei, Domicelei ir kitiems, parodžiusiems artimo meilės jausmus, skaudžioje liūdesio valandoje. Liūdintis sūnus:

Albertas Kuraitis su šeima.

Septintojo SLA skyriaus (Wilde) programos pildytojai dr. Kudirkos vardo SLA Rūmų scenoje, po puikaus parengimo. Skyriaus pirmininkas Jonas Misiūnas dėkoja publikai. Šis skyrius jau rengiasi prie savo tradicinio metinio parengimo.

Prano Ožinsko nuotrauka.

Korespondentai rašo

IŠ PASAULIO LIETUVIŲ SOSTINĖS

Užbaigė „Mūsų Lietuvos" leidimą

Gegužės 26, Jaunimo Centre buvo pagerbtas „Mūsų Lietuva" veikalo autorius Br. Kviklys, kurio paruoštos labai naudingos knygos apie Lietuvą ketvirtasis ir paskutinis tomas neseniai išėjo iš spaudos. Pagerbime kalbėjo iš Bostono atvykęs veikalo leidėjas J. Kapočius, kuris yra pažįstamas ir kaip Lietuvių Enciklopedijos leidėjas. Taip pat su „Mūsų Lietuva" bei jos autoriumi plačiau supažindino niujorkietis geografas Antanas Bendorius. Kalbėjo ir pats Br. Kviklys, kuris dėkojo visiems prisidėjusiems rengiant šį kapitalinį veikalą, kokio net Lietuvoje niekas nesiryžo išleisti.

Nuo birželio pradžios Br. Kviklys pradėjo dirbti „Draugo" redakcijoje, iš kurios neseniai dėl senyvo amžiaus buvo atleistas ilgametis redaktorius Leonardas Šimutis, anksčiau buvęs Amerikos Lietuvių Tarybos pirmininku.

Produktinga vaikų literatūros kūrėja

Mokytoja Sonė Pipiraitė - Tomarienė, dar prieš antrąjį karą iš Lietuvos atvykusi Chicagon, jau parašė kelioliką veikalėlių vaikams. Jos kūriniai Tinginė ir Darbštutė bei Paskendusi Pilis, išleisti Saleziečių Italijoje, verčiami italų ir anglų kalbon. Dar 4 rankraščius vaikų knygelėms yra atidavus Saleziečiams.

Rubino Širdis — ketvirtoji Sonės P. Tomarienės parašyta knygelė, 48 puslapių, dailin. A. Makūnaitės iliustruota, išleista Vilniuje daug tūkstančių tiražu. Nepaisant to, kad rašytoja garsina išeivijos rašytojų vardą ir plačiai supažindina Lietuvos gyventojus su išeivijos kūryba, lietuvių išeivių rašytojų draugija ją išbraukė iš savo narių tarpo. Žurnalistui E. Šulaičiui ji pasakė, kad pradės daugiau rašyti Vienybei.

Lietuviškų Filmų programos

„Vienybės" atstovybė Chicagoje pavasarį buvo surengusi Lietuvos Kino Studijos darytų lietuviškų filmų penkias programas, kurios vyko Ciceroje esančioje lietuvių namų salėje. Šių programų metu buvo parodyta nemaža garsinių Lietuvos filmų: meninių bei kronikinių. Dauguma iš jų buvo gry nai menino - informacinio pobudžio be jokio propagandinio atspalvio. Šių filmų programų rėmuose pademonstruota ir kelionių biuro savininko Vl. Rasčiausko pagaminta filma apie Lietuvą ir dr. G. Bylos nufilmuotieji vaizdai jam viešint tėvynėje kartu su Amerikos lietuviais krepšininkais. Filmų rengime pasidarbavo: E. Šulaitis, V. Zalatorius ir J. Kreivėnas. **Edv. Sulaitis.**

„ŠTAI JŪSŲ KARALIUS"

Nr. 32

Kuomet jis buvo sunkių nelaimių prislėgtas, Jobas prašė Dievo, kad leistų jam užmigti mirties miegu iki kol praeis Dievo nemaloningumo laikas. Jobas norėjo numirti delto, kad jis tikėjo, kad ateis laikas, kuomet Dievas atkreips savo veidą į žmones ir kad tuomet mirusieji bus atsteigti gyveniman ir atgaivinti jo veido maloningumu. „Tu šauksi mane ir aš atsakysiu tau," pasakė pranašas, "savo rankų darbui paduosi dešinę." (Jobo 14:15) Taip, žmogus yra Dievo sutvėrimas, Jo rankų darbas. žmogus buvo nupuolęs nuo savo pradinės tobulybės bet Dievo darbas sutveriant jį nebuvo veltas. Jis ir vėl turės progos gyventi! žmoginis, nesibaigiantis ir tobulas gyvenimas yra jo amžinasis likimas.

Vienas iš gražiausių žodinių Biblijos paveikslų apie atsteigimo laikus, yra tas, kurį nupiešė pranašas Malakijas. Jis prilygina Kristaus sugrįžimą prie saulės, "Teisybės Saulės." Pranašo pasakyta, kad šitai "Saulei" užtekėjus bus "gydymas po jos sparnais." (Mal. 4:2) čia saulės spinduliai sulyginami su dideliais sparnais su kuriais ji kįla aukštyn, ir šitų spindulių ūksmėje bus randama sveikata ir "gydymas" šitos "Saulės" užtekėjimas išblaškys ilgosios nuodėmės ir verkimo nakties miglas ir ūkanas, kuriose žmonija klaidžiojo bevaikštinedama plačiuoju keliu, vedančiu į sunaikinimą

Malakijas aiškina, kad "jums, kurie bijote (gerbiate) mano vardo, užtekės teisybės Saulė." Šitie pranašo žodžiai sutinka su Petro patarimu kuomet jis pasakė: "Todel darykite atgailą ir grįžkitės, kad jūsų nuodėmės būtų išdildytos, kad ateitų nuo Viešpaties veido atgaivinimo laikai." (Ap. Darb. 3:19, 20) Nereikia bandyti klaidingai aiškinti vieną ar kitą iš anų dviejų pareiškimų ir taikyti Dievo malonę tik tiems, kurie šiame gyvenime daro atgailą ir priima Kristų. Jie, vienok, parodo kad tie, kuriems buvo suteiktas palaimintas Dievo plano pažinimas, ir kurie taip pilnai sutinka su teisybės dėsniais, kad jie išsilgdami laukia Kristaus karalystės, bus pirmieji tarp tų, kuriems bus suteikti tos karalystės palaiminimai. Dievo gerumas veda į atgailą, sako apaštalas; ir jei mūsų suakmenėjusios širdys bus ištirpytos Dievo meilės karščiu, tai mes norėsime būti santaikoje su Juo ir uoliai stengsimės vykinti Jo valią.

Kas domisi apie TIESĄ reikalaukite VELTUI spaudos šiuo adresu: L. E. B. A. 212 E. 3rd St. Spring Valley, Ill. — 61362 — USA.

BRAZILIJOS LIETUVIŲ VEIKLA

Mūsų jaunimas tebegyvena studijų savaitės dvasia

Pas mus, po Pietų Amerikos lietuvių jaunimo studijų savaitės ir jos dalyvių suvažiavimo bei išvažinėjimo, vėl viskas aprimo. Likome labai patenkinti čia viešėjusiu Argentinos lietuvių jaunimu, ir manome, kad kas metai kur nors turi jie vėl suvažiuoti, bei palaikyti santykius vieni su kitais. Tik tokiu būdu galėsime išlaikyti gyvą lietuviškumo dvasią kovoje už lietuvybę ir Tevynės laisvę.

Kardinolas paklausė Sąjungos Kova už 200.000 dolerių turtą

Daug nemigo naktų praleido tėvelynas paglemžtuose Mokos namuose. Per tas naktis jie su vaiduokliais ir raganomis Pykuolio katile kipšo kanopas virė, kad gautų įkvėpimo naujai klastai sukurti. Ir sugalvojo...

Sugalvoję pasiprašė pas kardinolą leidimo įkurti asmeninę parapiją, pakeliant į klebonus kun. J. Bružiką. Toks klebonas neturėsiąs teritorinės parapijos, bet galėsiąs lankyti lietuvius po visą Sao Paulį. Už tą paskyrimą pasiūlė Sao Paulo kurijai įkurti Sąjungos rūmuose Šv. Kazimiero vardo bažnyčią ir ją pašventinti.

Pagal kanonų teisę, bažnyčia tegali būti šventinama tik Kurijos nuosavybėje, ir po to jau skaitoma priklausanti Kurijai. Taigi, iš Čiuvinsko gavę svetimą turtą, norėjo savo iniciatyva, tolyn nudovanoti, patys pasilikdami ten klebonauti.

Sąjungos Valdyba, sužinojusi apie šitą klastą, nuvyko pas Sao Paulo kardinolą ir įteikė jam tuo reikalu memorandumą, o priede dar ir jų raštų „Mūsų Lietuvoje" vertimus apie tuos šventinimus, apie pasilikimą Sąjungos rūmuose neribotam laikui, ir apie tai kad turi dėl tų rūmų bylą 16-me Sao Paulo teisme. Kai 5 asmenų Sąjungos komisija — nušvietė kardinolui jezuitų manevrus — šis liko labai nustebintas, nes tėvelynas buvo pranešęs jam, kad „visur esanti taika", rūmai jau jų, ir betrūksta tik pašventinimo.

Tada kardinolas 3 d. kovo nusivedė kun. J. Bružiką ir jo abudu vikaru — kun. J. Kydiką ir kun. L. Zarembą — kartu su visais prikviestaisiais maldininkais į italų Gero Patarimo bažnyčią, pakėlė ten pat kun. J. Bružiką į asmeniškus klebonus šv. Kazimiero vardo parapijai be teritorijos. Ta proga pasakė reikšmingą pamokslą, paaiškindamas kanonų teisės nuostatus, **kad negalima svetimuose namuose įsteigti bažnyčios,** ir kad tokiu apgalvoto „neapsižiūrėjimo" atveju, tokia parapija būtų gimusi su prigimstamąja nuodėme! Taigi Sąjunga šį kartą išgelbėjo visą tėvelyną nuo paruoštos nuodėmės, už ką visi tėvai (be sumainymo žiedų) turėtų būti pamaldžiai dėkingi... Deja, atsilygino trykštančia neapykanta, perverstu aprašymu ir žmonių kiršinimu žodžiu ir per savo spaudą! Taip išdėstė, lyg tas išgelbėjimas nuo griuvimo į klastą ir nuodėmę, esanti dar didesnė nuodėmė!

Nesiduodant suprasti to jezuitiško darbo, lieka aiškus bent vienas ir labai svarbus dalykas: liko išgelbėti Sajungos rūmai Mokoje nuo išdavimo!

Mokos rūmai su arti 1.000 kv. metrų sklypu šiandien yra verti arti 200.000 dolerių.

Vargo Bastūnas.

URUGVAJAUS LIETUVIAI PRIEGLAUDOJE

Valstybinėje Urugvajaus senelių prieglaudoje — Asilo Piñeyro del Campo, — anot žinių, randasi šie lietuviai:

Jurgis Dvelkus, Papučka, Jonas Germanas, Aleksandras Malinauskas, Tadas Ramanauskas, Jonas Morkys, Pranas Meldutis ir Mileris. Moterų paviljone — Akvila Montvilaitė-Mažvilaitė.

Toje prieglaudoje 29. 4. 68 mirė Jurgis Ambrozaitis, 72 m. amžiaus, kilęs iš Šiaulėnų valsčiaus.

Morkys turi „jubilaciją", kiti du senatvės pensiją, bet išmokant atskaito už išlaikymą. Urugvajaus lietuvių visuomenė organizuoja paramą tiems nelaimingiems tautiečiams.

Plaza Republica Lituana, Montevideo mieste, Urugvajaus lietuvių pastangomis norima papuošti. Jau keli tautiečiai aukavo tam reikalui. Aikštės laikinąjį komitetą sudaro Pranas Dobilevičius, — to gražaus aikštės pavadinimo iniciatorius ir tarpininkas tarpe Montevideo miesto valdybos ir lietuvių kolonijos; Juozas Vaštakas, ULK Drg. pirm. St. Goda ir kun. Jn. Giedrys.

M. P.

S. L. Arg. Veikimas

NEPAPRASTAS SLA NARIŲ SUSIRINKIMAS

SLA Centro ir skyrių valdybų nutarimu iš 18. 5. 68, šaukiamas nepaprastas visuotinas SLA narių susirinkimas **(Asamblea General Extraordinaria de Socios) — liepos 7, 1968, 16 val.** Visi nariai svarstys įstatų ir sklypų reikalus.

SLA Centro Valdyba.

BUVĘ ARGENTINIEČIAI PARĖMĖ SLA 6 SK.

SLA 6 skyrius (E. Loza 1070, Cordoba) labai nuoširdžiai dėkoja buvusiems Argentinos lietuviams, įsikūrusiems Chicagoje, už atsiųstas aukas SLA 6 skyriaus bibliotekai. Aukavo sekančiai:

Vladas Šimoliūnas	20	dolerių
Vincas Kuliešius	10	„
Mykolas Galeckas	5	„
K. A. Černiauskas	5	„
A. ir M. Varškiai	5	„
Jonas Vedegys	5	„
Kazys Nacius	5	„

Viso iš buvusių Argentiniečių ir Argentiną lankiusio p. Kuliešiaus gavome 55 dolerius, kas yra lygu 18.250 pezų.

Dar kartą ačiū buvusiam mūsų skyriaus ir SLA CV pirmininkui gerb. V. Šimoliūnui ir visiems aukotojams.

SLA 6 sk. valdyba ir nariai.

— SLA ekskursija į Kordobą, aplankyti 6-tą skyrių jo veiklos 25 metų sukakties proga įvyks 9. 8. 1968, 21 val., traukiniu Rayo de Sol, kuris pasieks Kordobą sekančios dienos 8 val. ryto. Kelionė į abu galu $ 3.400. Užsirašant palikti rankpinigius pas Kaz. Deveinį iki liepos 20. Grįšime sekmadienio vakare, 21 val. Bet kas norės galės pasilikti ilgiau.

— SLA pardavė dapirktame sklype buvusį nukeliamą namelį už $ 155.000.

— SLA Centro Valdyba reiškia gilią padėką industrialui **Vladui Burokui,** paaukavusiam $ 20.000 dėl nupirkimo SLA Draugijai Lietuviškos ir Argentiniškos vėliavų.

— Matas Baršauskas, S. L. A. veikėjas, kurį laiką buvo gydytojų priežiūroje. Padarius visus sveikatos stovio tyrimus, gydosi namie žmonos Adelės Paškevičiūtės slaugomas, sūnaus, marčios, anūkų bei draugu lankomas. Paskutiniu laiku sveikata taisosi.

— Robertas ir Rosa Vosgirdai, SLA veikėjai susilaukė antro sunaus.

SLA 2 SKYRIAUS PIETŪS DAVĖ $ 40.000 PELNO

Graži rinktinė lietuvių publika perpildė SLA dr. Vinco Kudirkos vardo salioną 30. 6. 68. Tai antrojo SLA skyriaus surengtų „Karališkų Pietų" dalyviai. Po puikios košelienos, dešrų su karštais kopūstais, vištienos su salotomis, gero vyno ir „flan", patenkinti svečiai vaišinosi kavute. Trumpą kalbą scenoje pasakė 2 sk. pirm. Juozas Stalioraitis.

Antro skyriaus Valdyba reiškia gilią padėką puikų maistą paruošusioms šeimininkėms: Garbės Narei K. Kučinskienei, K. Šapienei, J. Vekelienei, K. Bironienei, V. Stalioraitienei, D. Simonaitienei, F. Lekerauskienei ir A. Baršauskienei. Už maisto pateikimą į stalus dėkoja Aldai Ramanauskaitei, E. U. Baršauskienei, F. V. Koreikiui (s). C, Povilavičiui ir R. Stalioraičiui. Bufete dirbusiems J. Raškauskui ir A. Kazlauskui.

Kadangi parengimas sutapo su Jonų, Petrų ir Povilų vardadieniais, tai Jonas Misiūnas, Jonas Jeznas, Jonas Bakaitis, Povilas Daratėnas ir Povilas Lekerauskas įeinančius į salę svečius pavaišino brangių gėrimų stikliukais. (O Petras Talalis, pavakare atvykęs su draugų būriu, savo vardines atšventė SLA kavos ir stipresnių gėrimų bufetuose).

Alda Ramanauskaitė, Aida Kučinskaitė, Guillermo Baršauskas ir SLA Wildės skyrius paaukavo tortą, du butelius šampano ir pustuzinį kristalinių stiklų, Jonas Bakaitis buteli 8 H-nos, kurių išleidimas loterijos būdu davė gražaus pelno.

Šį kartą išlošė O. Rudėnienė — tortą ir šampaną, Laukaitis — stiklus, K. Deveinis 8 H-nos butelį. Loterijos pelnas — $ 18.000.

Varduvininkai nebuvo prašomi aukoti, bet visa pietumis patenkinta publika maloniai parėmė loteriją. Pietų pelnas apie $ 40.000. Gerb. publikai ir talkininkams didelis lietuviškas susivienijimietiškas AČIŪ!

SLA 2 Skyriaus Valdyba.

Nauji Kapai

✦ FRIDRIKAS KAUŠAS (Federico Kausch), su savo šeima gyvenusis Ing. Maschwitz mieste, mirė sanatorijoje 19. 6. 68. Liko liūdinti žmona Margarita Testher, sūnus Federico su šeima ir sūnus Antanas. Taipgi liko sesuo Alma Gottlieb ir brolis Augustinas su savo šeimomis.

✦ PETRONĖLĖ UŽKURYTĖ LEVANAVIČIENĖ (buv. Mačiulienė), rokiškėnė, 63 m. amžiaus, mirė savo namuose Bolivar 1045 Lomas de Zamora, 24. 6. 68. Sekančią dieną puošniai palaidota Lomas de Zamora kapinėse. Argentinoje didžiausiame nuliūdime liko vyras Petras Levanavičius, sūnūs Antanas Mačiulis ir Luis Levanavičius, pusseserė Stasė Balkūnienė su šeima ir artimi draugai Petras Mačiulis su šeima. Lietuvoje liko sesuo Elzbieta. Argentinoje velionė gyveno nuo 1930 metų, visų gerbiama kaipo pavyzdinga motina ir žmona.

✦ SIMONAS ANDRIUŠKEVIČIUS, 40 metų amžiaus, gimęs Alytuje, (1928 m. su tėvais ir sesute Ona atvykęs Argentinon), po ilgos ir sunkios ligos mirė savo namuose Gral. Diaz 668, Piñeyro, 18. 6. 68. Sekančią dieną puošniai palaidotas Sarandi kapinyne. Religines apeigas atliko vietinis kaimyninis klebonas; laidojo Kiselytės - Trotta įstaiga. Didžiausiame nuliūdime liko žmona Aniceta (Any) Brazinskaitė, brolis Juozas su žmona Šneideryte, brolis Antanas su žmona Adomaityte, sesuo Marija su vyru Šukevičium, seserys Ona ir Zuzana — visos su savo šeimomis, ir daug draugų, palydėjusių velionį į amžino poilsio vietą. Velionies tėvas, Simonas Andriuškevičius, mirė prieš 7 metus. **P. B.**

✦ MARIJA BALEVIČIŪTĖ - MARCINONIENĖ, 63 m. amžiaus, mirė Buenos Aires mieste 19. 6. 1968. Sekančią dieną palaidota kapinyne Flores. Liko liūdintis vyras Juozas Marcinonis, sūnus Albertas ir duktė Marija su savo vyru Spiropoulos, (graikų tautybės) su dukra Stella ir sūnum Albertu. **L. P.**

A. a. JUOZAS SABALIAUSKAS, buvo gimęs Šenadoryje, Pa., JAV gegužės 15, 1906. Argentinon atvyko iš Bokaučinos kaimo, Seirijų valsčiaus, liepos 7, 1928. Buvo siuvėjas. Sukūręs pavyzdingą šeimos židini su Juze Muliarčikaite išaugino ir išmokslino du sūnus: Juozą, turintį metalo išdirbinių fabriką, sukūrusį šeimos židinį su lenkų tautybės žmona Stase Kwariciany, auginantį sūnų ir dukterį ir Albertą - Peugeot dalių pirkimo viršininką, sukūrusį šeimos židinį su Ona Kaušilaite ir auginantį du sūnus. Albertas su šeima gyvena puošnioje savo rezidencijoje Quilmes, o Juozas su šeima ir motina gyvena velionies įkurtuose namuose, c. C. Rivadavia 5848, Wilde, iš kurių velionis 18. 6. 1968 buvo iškilmingai palaidotas Sarandi kapinėse. Sabaliauskai visą laiką prenumeruoja A. L. Balsą.

✦ ALGIRDAS KAIBUTAS, pokarinis ateivis, 37 metų amžiaus, mirė Buenos Aires ligoninėje Muñiz 28. 6. 68. Sekančią dieną palaidotas Sarandi kapinyne. Avellanedoje liko liūdinti žmona Marytė Misiūraitė su savo tėvais. Lanus mieste liko velionies motina Elena Prižgintaitė. Tėvas, Simas Kaibutas-Kazlauskas, čia mirė prieš kelis metus. Paskutiniu laiku Algirdas Kaibutas dirbo Lietuvių Parapijoje. Laidotuves aptarnavo Kiselytės-Trotta įstaiga.

✦ JUZEFA USEVIČIŪTĖ - BANIENĖ, panevėžietė, mirė 5. 6. 68. Palaidota Monte Grande kapinėse. Liko liūdintis vyras Klemensas Banys.

✦ ALEKSANDRAS TOSKIENIS, 65 m. amžiaus, mirė savo namuose Berisse 26. 6. 68. Palaidotas La Platos kapinyne. Like žmona Marija.

A. a. PETRAS JASAS,

65 m. amžiaus, kuris nuo kraujo išsiliejimo į smegenis (derrame cerebral), mirė savo namuose. Buchardo 115, Lanus, 20. 6. 1968. Sekančią dieną puošniai palaidotas Lanus kapinyne. Laidojimą aptarnavo Kiselytės - Trotta įstaiga. Vainikų tarpe vienas buvo nuo dr. J. Simanausko su šeima, nuo žmonos ir kaimynų. Velionis iš amato buvo siuvėjas; daug metų dirbo puošniausiame Buenos Aires viešbutyje Alvear Palace; buvo labai gero būdo, visų gerbiamas. Visą laiką prenumeravo A. L. Balsą. Didžiausiame nuliūdime liko žmona Marija Čiurlevičiūtė - Jasienė ir daug draugų, palydėjusių velionį į amžino poilsio vietą. Viena sesuo liko Lietuvoje, kita JAV, abi su savo šeimomis. Lai bus velioniui lengvą ilsėtis amžinai svetingos Argentinos žemėje.

✦ JONAS JAZAUSKAS, Juliaus Jazausko brolis, mirė Urugvajuje 11. 6. 68.

✦ LIONGINAS CIBULSKAS, pensininkas, kilęs iš Butrimonių, našlys, mirė Lanus mieste 6. 6. 68.

✦ MERKELIS RAČKAUSKAS, nacių okupacijos metu pašalintas iš universiteto, nuo 1944 m. iki mirties išbuvo klasikinės filologijos katedros vedėju. Mirė Kaune 7. 1. 68, būdamas 83 m. amžiaus. Viena jo dukra ištekėjo už A. Venclovos, kita už P. Cvirkos. Pora metų vyresnis jo brolis Vladas Račkauskas (Karolis Vairas) tebegyvena Kaune.

✦ DANIELIUS PUKENIS, 58 m. amžiaus, geležies liejyklos savininkas, nuo širdies smūgio mirė Brazilijos mieste San Andrė 23. 3. 68. Liko žmona Ona, duktė Viktorija, žentas inž. Ant. Tubelis ir duktė Elzė Pukenytė.

M. L.

✦ JUOZAS MARGELIS, kilęs nuo Kapčiamiesčio, 64 m. amžiaus, mirė Brazilijoje 28. 3. 68. Liko žmona ir dukra su šeima.

✦ JUOZAS STAPČINSKAS, gimęs Birštone 5. 2. 1910, mirė Kanadoje 24. 2. 68.

PAMINĖJIMAI

A. a. JUOZAS ŽELIONIS, miręs Buenos Aires mieste liepos 4, 1955 m. Buvęs Draugijos Lietuva, A. L. Balso ir kitų chorų dirigentas, didelis kultūrininkas, jaunystėje dalyvavęs JAV lietuvių choruose, miręs Argentinoje prieš 13 metų, su didele pagarba prisimenamas jo draugų ir bendradarbių.

EVANGELIJOS TIESOS

TIKĖJIMAS NĖRA IŠ KITO PASAULIO

(rašo Dr. Claudio Gutierrez Marin)

III

Tikėjimas nėra vien jėga kuri mus skatina gyventi gyvenimą kilnų, kurio moralinis pagrindas visada yra: "geriausia", bet tikėjimas taipgi išūgdo mumyse jėgą ieškojimui bendro gėrio. Tai yra jo įprasta savybė. Tuo atžvilgiu yra lygiai taip, kaip paslėptoji sėkla žemėje kuri suteikia visą savo energiją kad pagaminti vaisių. Taip ir tikėjimas paslėptas tavo dvasioje, pasireiškia per vaisių tavo darbų. Tikėjimas be darbų savaime yra miręs. Ir, kadangi tikėjimas yra Dieviškos padermės ir vedantis į Dievą, todėl jis ir Dievo darbus turi ūgdyti žmoguje. Ką pasaulis vadina gerais darbais tai yra nieko kito, kaip tik stebūklingosios meilės darbai. Tai yra tikėjimo vaisius. Be tikėjimo tie geri darbai neegzistuotų, taip kaip niekados neegzistuos medžio vaisius be paties medžio. Tikėjimas yra sėkla ir syvas; versmė ir gyvybė. Didesnis tikėjimas, — didesni vaisiai; nuoširdesnis tikėjimas, — vaisiai geriausi. Vien tiktai medžiai sausi, kaip ir be tikėjimo sielos, neneša vaisių. Te Dievas mus apsaugo būti tokiais! Ir tas tikėjimo vaisius puošia pasaulį kadangi jis turi Dangaus atspindį, nes viskas jį pildo gėriu ir teisingumu, viltimi ir mielaširdingumu, meile ir teisingumu. Tie, kurie ieško visame praktiškai naudingo vadovavimo, turėtų pripažinti, kad tikėjimas, turintis perkeitimo paslaptį ir jėga pripildyti žemę palaimomis, yra praktiškiausias dalykas, kas tik egzistuoja pasaulyje. Tik giliai Kristaus tikėjimo žmonės visada buvo ir yra didžiausi pasaulio geradariai. Nors nė vienas daugiau kaip Kristus, nes Jame stebūklingasis tikėjimas tapo kūnu ir atsidavė kaipo atleidimo, gyvybės ir taikos auka už pasaulį. Ir tu, kada gyvensi gyvame tikėjime Kristaus, pavirsi į varpą ir vynuogių kekę, gėlės žiedu ir duona, ir, per Dievo meilę atsiduosi save kitiems.

(Seka tęsinys)

Evangelia skelbiama lietuvių kalboje kiekvieną sekmadienį 16 val., Asunción № 41, Villa Sastre, Temperley (alt. Pasco 1900).

VISI LABAI MALONIAI KVIEČIAMI ATSILANKYTI.

ARONAS RESNIKAS
Laikrodininkas ir auksorius
Parduoda ir pertaiso laikrodžius ir brangenybes. Perdirba žiedus ir perka auksą.
Corrientes 5349 Buenos Aires

NUOSAVYBIŲ ADMINISTRACIJA
JUOZO ANDZIULIO
SANTA TERESITA vasarvietėj išnuomuoja namus ir būtus vasarotojams. Taip pat perka - parduoda sklypus, namus, biznius.
calle 39, Nr. 430
T. E. 24
Santa Teresita (Bs. As.)
Necochea 220, 8° 1
CAPITAL FEDERAL

Tintorería Continental
Pavieniai ir urmo darbai
J. J. Sartoris, sav.
C. M. Ramirez 1474;
TE. 922-0114
Skyrius:
Piedrabuena 5365, V. Lugano

Parengimų Kalendorius

KAUKIŲ BALIUS SLA

Žiemos karnavalai

Dr. V. Kudirkos vardo salėje, **Av. San Martin 3175, Lanus O.** įvyks šeštadienį, 6. 7. 68, 21 v. Šiuos nepaprastus jaunimo šokius rengia SLA jaunimas — LYA!

3 orkestrai

šokiams jaunimo (nuo 9 iki 90 m.).

Serpentinai, konfeti, kaukės, kepuraitės — „Cotillon"
Apsirūpinkite
įžangomis ir stalais!

Parduodama SLA bufete ir Telefonais:

L. Stankevičiaus — 241-0933
F. Koreikio (s) — 22-4722
Alberto Stuko — 208-7514

LIET. NEMUNO JAUNIMAS
rengia ŠOKIŲ vakarą
savame Draugijos salione
Montevideo 1569, Berisso
Liepos-Julio 6, 21.30 val.
ORKESTRAS — NETIKĖTUMAI!

Laukiame Buenos Aires lietuvių jaunimo dalyvavimo šiuose pirmutiniuose šio sezono Berisso lietuvių jaunimo šokiuose. Visus maloniai kviečia — **Rengėjai.**

SLA 54-TA METINĖ ŠVENTĖ
įvyks liepos 13, 21 val.
Sukaktuvinėj SLA šventėj bus vėliavų inauguravimas — šventinimas.

Dalyvauja Ansamblis **Rambynas.** Av. San Martin 3175, Lanus O. Dalyvauja SLA Mažųjų Ansamblis. Organizacijų ir spaudos atstovų sveikinimai. Užkandžiai. Šokiams gros orkestras. Visus maloniai kviečia —

SLA Centro Valdyba.

ONINĖS A. L. CENTRE,
Tabare 6950, Bs. Aires,
įvyks sekmadienį, 21. 7. 68, 16 v.
Bus vaišės ir programa.

Metinėje SLA vakarienėje
liepos 27, 1968 metų
dainuos solistė
ZUZANA VALADKAITĖ.
Pianu lydės muzikas
IGNAS ANDRIJAUSKAS.
Bilietus į 27. 7. 68 vakarienę galima užsisakyti telefonais:
J. Rudėnas — 69-7532.
L. Stankevičius — 241-0933
I. V. Simanauskienė — 241-7942

S. L. ARG. VEIKLA

Liepos 9, 10 val. Aušros Vartų Lietuvių bažnyčioje Avellandoje — **mišios už mirusius SLA narius.** Po mišių — vainiko padėjimas.

Liepos 13, 21 val. — SLA Metinė šventė. Dalyvauja Šv. Cecilijos choras, SLA Mažųjų Ansamblis, draugiškų organizacijų ir spaudos atstovų sveikinimai ir kt. **Užkandžiai. Šokiams gros orkestras.**

Liepos 20, 18 val. — Truco varžybos tarp visų lietuvių organizacijų. Po lošimo įteikimas premijų ir vakarienė. Užsirašyti iš anksto.

Liepos 27, 21 val. — Sukaktuvinio SLA mėnesio programą užbaigiant — METINĖ VAKARIENĖ. Aptarnaus cukrainė. Trumpa programa. Gros **FLAMINGO ORKESTRAS.** Bilietus būtinai įsigyti iš anksto.

SLA Centro Valdyba

Dažo namus T. Staniulis

Kreipkitės laišku arba asmeniškai šiuo adresu:
c. Conde Zeppelin 302,
Lomas del Palomar, F.S.M.

Lietuvių Gyvenimo naujienos

DARBO valandos A. L. Balso Leidykloje J. L. Suarez 5684, Villa Lugano, Buenos Aires nuo 9 iki 18 val. nuo pirmadienio iki penktad. — imtinai: **TE. 60-3153**
Patogiausia — Antradieniais.

NAUJIENOS APIE ARGENTINOS LIETUVIŲ JAUNIMĄ

Chicagos lietuvių dienraščio Naujienų bendradarbis, žurnalistas Jurgis Janušaitis, to dienraščio laidose iš balandžio 19 ir 23, 1968, paskelbė platų pasikalbėjimą su Buenos Aires universiteto medicinos fakulteto studente Rasa Kairelyte, jos apsilankymo JAV proga. Studentė Kairelytė gana abjektyviai apibūdino Argentinos ir kitų Pietų Amerikos šalių lietuvių jaunimo veiklą.

Naujienų laidoje iš 18. 4. 68 tilpo 4 Argentinos Lietuvių Balso kronikos: J. Brizgio ir J. Papečkio ruošiama antroji laida „Argentinos Lietuviai" su leidėjų adresu. Stasio Banylio ir Antano Zabulio "nailijoniniai" verslai, taipgi su adresais. Taipgi paminėta Teodoro Staniulio viešbučio pardavimas už 8.000.000 pezų ir Adolfo Jankaus, pirmutinio rabinetro apsilankymas $ 1.000 pabardas už užkrėstą patriūbinlarą.

— **Feliksas Griška,** kilimo nuo Trakų, nuo 1911 m. gyvena Berisse. Jam 10.7.68 **sukanka 80 metų** amžiaus. Dabartiniu laiku gyvena savo namuose, N. Perseverancia, su žmona Teresa S. snauskaite ir sūnum dailininku Albertu, kuris dabar vadovauja savo maisto parduotuvę. Vyresnysis sūnus Jonas, vedęs Jonę Leipirę, augina dukrelę Miriam. Ilgamėčiui mūsų laikraščio skaitytojui ir toliau linkime būti stipriam kaip Lietuvos ąžuolui. Ilgiausių metų!

— **Kazimieras Kaulakis,** siuvėjas, paskutinius 22 metus išdirbęs garsioje siuvykloje Marilu, Florida 774, kaipo rūbų kirpėjas išėjo pensijon. Su žmona Barbora Skrinskaite gyvena savo namuose, Av. Centrangulo, Villa Marteli.

— **Antanui Šukevičiui,** gyv. Val. Alsinaje, 25. 6. 68 pavogė automobilį-kamionetą. Policija vagį pagavo bet kamionetos savininkui padaryta daug nuostolio.

PADĖKA

Aukos satybai, gautos 15. 6. 68, Antanų, Jonų, Petrų ir Povilų pagerbimo vakarienės proga.

Antanai aukavo: Jasuitis $ 3.000, Slančiauskas $ 2.000. Po $ 1.000: Vyturys, Rinkevičius, Katinas, Brazaitis, Zienka, Girdauskas, Sabutis ir Norkus. Viso Antanai $ 13.000.

Jonai aukavo: Čikštas ir Sudnius po $ 2.000. Po $ 1.000: Rudis, Jonušys, Pogoreckis, Rudėnas, Laučius, Urbonavičius ir Cholno. Bražėnas $ 500. Viso Jonai $ 11.500.

Petrai aukavo: Pe $ 1.000: Bilevičius, Gaidys, Čepulėnas, Senkus ir Jelinskas. Viso Petrai $ 5.000.

Povilai aukavo: Tamošiūnas $ 3.000 ir Pogevičius $ 2.000. Viso Povilai $ 5.000.

Gregorio Umpierrez $ 2.000. Vladas Mulokas $ 1.000. Vl. Petralis $ 360 ir Jurgis A. Brazaitis $ 310. Viso per minėtą vakarienę aukų gauta $ 38.170.

Visiems aukavusiems nuoširdus AČIŪ.

A. L. Centro Valdyba.

PRODUKTINGAS REDAKTORIUS JONAS KARDELIS

Žurnalistas Jonas Kardelis jau 60 metų dirba spaudos darbą. 1908 metais pradėjo bendradarbiauti Lietuvos Ūkininke, rašė Naujienoms, Sandarai, Aušrinei, Rygos Garsui, Santarai, Dirvai. Redagavo Lietuvos Žinias Kaune. Nuo 1949 metų redaguoja Nepriklausomą Lietuvą Kanadoje — 7722 George Str., La Salle, Montreal, Que.

Produktingam redaktoriui Jonui Kardeliui 26. 5. 68 sukako 75 metai amžiaus. Ta proga jis gavo daugybę sveikinimų.

Žurnalisto J. Kardelio apsigyvenimas Kanadoje turi daug reikšmės ne vien spaudos, bet viso šios šalies lietuvių visuomeninio darbo bujojimui.

J. Kardelio žmona, Elzbieta Raciborskaitė, buvusi Lietuvos Operos solistė, vadovauja muzikos ir dainavimo mokyklai Kanadoje, paruošdama naujų jėgų Kanados lietuvių scenai.

Montrealietis.

VLADAS RAŠČIAUSKAS -

Walter Rask — A. L. Balso bendradarbis ir rėmėjas, per A. L. Balsą sveikina visus savo prietelius Argentinoje Keliautojas iš Romos 17. 6. 68 A. L. Balsui rašo: Kelionė į Lietuvą pavyko labai gerai, tik kiek per trumpai leido būti Vilniuje, tik 5 dienas. Rygoje taipgi išbuvome 5 dienas. Kiek man žimona, visi ekskursantai buvo patenkinti. Šiandien išskrendame iš Romos į Chicagą.

— **Stasės Petrylaitės** namuose, gatvėje Montiel 5427, įsteigta Iglesia Evangelista del Nazareno maldos namai, atseit bažnyčia. Susirinkimai - pamaldos vyksta sekmadieniais ir antradieniais nuo 19 val.

— **Alfonsas Burokas,** gyvenantis Entre Rios salose, Islas del Ibicuy, neblogai verčiasi lentpiuvės darbais. Tuo laiku turi daug užsakymų įmonėms paruošti medžiagą dėžėms dėl įvairių prekių įpakavimo.

— **Jonas Lukošėvičius,** teisių studentas iš Sao Paulo nuo 27. 6 iki 1. 7 viešėjo Buenos Airese pas Jasuičius ir pas Deveikius.

Dr. J. J. SIMANAUSKAS
(Gydytojas - chirurgas)
PRIIMA: Pirmad., Antrad., Ketvirtad. ir Penktadienį nuo 17 iki 20 valandos.
241 — 7942
Caa - Guazú 283, — Lanus

MEZGIMO DIRBTUVĖ
P. ir F. B. Vaškai, sav.
Dr. P. Elastondo 5154,
Quilmes Oeste.
Dirba pagal užsakymus:
Šilko, nylon, vilnų, angora — Sukneles, kostiumus, pull - overs.

PADĖKA ALB SKAITYTOJAMS ROSARIO MIESTE

Reiškiu padėką ir pagarbą visiems Argentinos Lietuvių Balso skaitytojams Rosario mieste ir apylinkėse už punktualų savo pareigos atlikimą — be jokių paraginimų apsimokėjimą savo prenumeratų pirmyn.

Būtų gerai, kad ir kitų kolonijų lietuviai, šio vajaus proga, pasektų rosariečius.

Antanas Švarlys,
A. L. Balso įgaliotinis,
Aušros Žvagždės pirmin.

— **Inž. Jonas Gaidimauskas** su žmona mokytoja Irena Mažuikaite, 4 mėn. dukrele Analia ir uošve, Emilija Liausėdaite- Mažuikiene, 20. 6. 68, iš Berisso persikėlė gyventi į savo namus Buologne. Mokytoja I. Gaidimauskienė gavo perkėlimą iš Berisso mokyklos į Boulogne, tik tris kvartalus nuo savo namų, o inžinieriui Gaidimauskui važinėti į tarnybą iš Boulogne iki SEGBA centrinės raštinės susidaro daug mažiau kelio negu iš Berisso. Be to, visa Gaidimauskų-Zavickų šeima bus kartu. Ta proga M. ir Jz. Zavickai, 23. 6. 68, savo namuose iškėlė gražias vaišes, atseit įvesdinimo ir kartu jonines, kuriose dalyvavo visa Gaidimauskų-Zavickų giminė ir A. L. Balso leidėjai.

Rep. I.

— **Juozo Šiušio** korespondencija — Vasario 16-toji Argentinoje, tilpo Keleivio laidoje iš 8. 5. 68, papuošta vainiko padėjimo iškilmių prie San Martin paminklo nuotrauka.

— **Dailin. Jonas Rimša,** dabar gyvenantis Santa Monica, Cal., Tahiti saloje sukūręs visą eilę paveikslų iš tos salos gyvenimo, (kurių keli atvaizduoti Dirvoje) — ruošiasi parodai Brazilijoje ir Ispanijoje.

— **Petras Leimontas** su šeima 2. 8. 68 žiemos atostogoms važiuoja į La Rioja.

JONAS SUDNIUS,

industrialas, prieš porą metų lankęsis Lietuvoje, 18. 7. 68, 17 val. iš aerodromo Ezeiza Aerolineas Argentinas lėktuvu išskrenda Europon. Savo fabriko reikalais bus Vokietijos Frakforte, Londone ir Paryžiuje, o jei bus laiko, tai vėl pabuvos ir Lietuvoje. Rugsėjo 1, Ispanijos uoste Vigo sės į Argentinos laivą Libertad, grįžimui Argentinon. Savo mielam prenumeratoriui ir rėmėjui linkime ir antros linksmos ir laimingos kelionės Europon. Jam atostogaujant, fabrikui vadovaus D. Marcos ir ponia Ona Gaižutytė-Sudnienė.

● **PARDUODAMI** moderniški **departamentai** prie A. L. Balso Leidyklos. Sužinoti smulkmenas antradieniais A. L. Balso Leidykloje.

Knygynas "EL ESTUDIANTE"
Rosa Paždagytė- Ziberkienė. sav.
Chilavert 1079. — Buenos Aires
TE. 921 - 2439
Parduoda visą medžiagą raštinėms ir mokslo žmonėms. Lietuviams nuolaida.

ATSISVEIKINKITE

su savo dažymo problemomis ir namų drėgme. Mūsų naujas plastinis padengimas yra lygus dažymui 20 kartų. Naujoji hidrofoco sistema, termo-akustinė, izoliuojanti, patvari ir nuplaunama. Negenda, nesuskyla ir nenublunka. Taipgi nuvalome namų pryšakius pagal sistemą Arenado. Teiraukitės:

SALPITEX

Av. Gral. Paz 16342; T. E. 60-0556.

— **Jono ir Aleksandros Jakštaitės Bačkių** namuose, Av. San Martin 2878, Lomas del Mirador, 23. 6. 68 buvo turtingi Joninių pietūs. Vaišingų šeimininkų sūnus **Jonas** su žmona Eugenija Deksnyte ir uošve Eugenija Šedyte Deksniene gelbėjo užkandžių ir asado paruošime. Anūkas taipgi **Jonas** Bačkis. Svečių tarpe matėsi dantų technikas Oskaras ir Aleksandra Bačkytė Juknai su atžalynu: Oskaru, Viktoru ir Zuzana; Antanas Trakimavičius su šeima, (kurių sūnus yra SLA mažųjų ansamblo dalyvis); Kaz. Keršulis su šeima; Aleksandras ir Nelida Karpavičiūtė Čepai su dukromis; Vicente Szekhazi su žmona; Juozas Šulnis su motina, ALB. red. K. Norkus ir kiti Bačkių šeimos draugai. Kadangi šioje komercinių įrengimų fabrikantų šeimoje yra trys Jonai, tai vaišės vyko tris dienas. Buvo pagrota Virgilijaus Noreikos įdainuotų ir kitų lietuviškų plokštelių dainų ir muzikos. Plokštelės gautos iš Vilniaus.

— **Kazimieras Daunius (s),** pardavęs savo namų antrą aukštą prie San Juan ir Av. La Plata, nusipirko puošnų departamentą „Horizantal", Humberto I 572, Pl. B-A, Bs. Aires. Taipgi nusipirko puikų Renault. O apsivesti vis „neturi laiko".

— **Albertas Mileris,** Alberto ir Olgos Ozubėnaitės Milerių vienturtis sūnus, baigęs komercinę gimnaziją, jau 7 metai dirba Banke Rio de La Plata, Reconquista ir Cangallo, Buenos Aires.

— **Mikas Krasinskas,** A. L. Balso ir Keleivio korespondentas Urugvajuje, atvyko į Buenos Aires, sykiu su savo giminaičiu teisininku Albertu Kuraičiu, kuris buvo nuskridęs Urugvajun palaidoti savo tėvą Petrą Kuraitį, nuvykusį iš Argentinos trumpam vizitui. Visų gerb. Petro Kuraičio nekrologas tilps kitame ALB numeryje.

— **Vladas** (viengungis, laikrodininkas) gyvenantis Agrelo gatvėje, guli ligoninėje Ramos Mejia, lova 4, salė 7. Budamas sveikas niekur nepriklausė, neskaitė liet. laikraščių tai ir jo pavardės niekas nežino.

— **ALOST susirinkimas** įvyks Avellanedos Lietuvių Parapijoje, Mendoza 2280, penktadienį, 12. 7. 68, 19:30 val.

● **REIKALINGA MOTERIS** aptarnavimui senyvo žmogaus moderniškame departamente — miesto centre. Geras atlyginimas. Smulkiau sužinoti A. L. Balso Redakcijoje.

— **Oscar Jose Palmeiro,** vienturtis sūnus Oscaro ir Albinos Antanavičiūtės Palmeiro, antri metai, su dideliu pasisekimu studijuoja Buenos Aires universitete, ekonominių mokslų fakultete. Kaipo gabus studentas ir geras vandens sporto mėgėjas laimėdamas trofėjas teikia daug džiaugsmo netik tėvams bet ir seneliams: močiutei Stefanijai Mincevičiūtei-Antanavičienei ir tėvūnui, buvusiam ilgamėčiui miesto Tarybos nariui ir Parlamento atstovui Jose - Maria Palmeiro ir jo šeimai. Prieš 40 metų socialistų frakcijos seimo atstovo J. M. Palmeiro spaustuvėje buvo spausdinamas A. L. Balsas. Nuo to laiko ši šeima, tiek tėvai tiek jų 5 sūnūs tampriai susirišo su lietuviais. Du Palmeiro sūnūs yra vedę lietuvaites. Virš minėtas ir Carlos, kuris yra vedęs su Marta Liskauskaite. Jie ir dabar turi moderniškas spaustuves, kuriose spausdinami liuksusiniai darbai.

Rep I.

— **Ricardo - Constantino Šimkus,** Kosto ir Stasės Kišiūnaitės Šimkų vienturtis sūnus, antri metai studijuoja industrinėje gimnazijoje, Nr. 14, kaip ir daugelis lietuvių moksle pirmauja.

— **Prov. Vytautas Malėla** liepos 12 iškrenda į Chicagą aplankyti sūnaus Romo su marčia ir kitus gimines.

— **Stasys Džiugis.** ALCentro veikėjas, važinėjo Mar del Plata, kur turi gražų sklypą ir jau pradeda vasarnamio statybą.

— **Ind. Ramualdas Čepulis** 1. 7. 68 kalbėjo telefonu iš San Salvador de Jujuy, pranešdamas A. L. Balso Redakcijai, kad ten, po keliolikos metų gyvenimo, surado lietuvių Skučų šeimą. Nors šie yra ištautėję, bet vistik savo tautos žmonės.

— **Stud. Luis Rudėnas,** atliekantis karinės tarnybos prievolę, 29. 6. 68 buvo vėliavos nešėju (abanderado) ir perkeltas štabo raštinėn.

— **Jonas Saladžius,** buvęs prekybininkas, dabar poilsiaujantis Deltos salose savo 3 ha. ūkyje su žmona Leokadija Adoménaite. 30. 6. 68 lankėsi A. L. Balso Leidykloje. Papasakojo apie savo ūkyje plečiamą bityną ir kaimynų lietuvių gyvenimą. A. L. Balso vajaus proga pretėsė savo prenumeratą.

AUTOMOBILIUS,
— naujus ir vartotus,
— pigiausia parduoda
JULIUS PETRONIS,
Pie. Igualdad 1276. TE. 921-5943
Sutaupysite bent $ 50.000, jeigu pasiteirausite pas Petronį.

MARROQUERIA FINA "POMPADOUR"

Rankinukų, piniginių, valizų ir kitų odos dirbinių
PARDUOTUVĖ
Johanna Meyerytė - Nagy, sav.
Av. Maipu 70 — (Gal. Maipu, Local 45) — V. Lopez.
(Pristačiusiems šį skelbimą klijentams 5% nuolaidos)

SAVAS FABRIKAS KELIONIŲ REIKMENIMS
Juan Nagy, savininkas
c. Las Heras 1517 (Alt. Av. Maipu 700)
FLORIDA, FCNGBM

Agencia Mundial

(ENCOMIENDAS INTERNACIONALES)

TUCUMAN 862 - 4°. Piso, Buenos Aires T. E. 392-9378

Vienintėlė agentūra, kuri įteikia siuntinius Jūsų giminėms per 45 dienas

UŽTIKRINIMAS — SAUGUMAS — GREITUMAS — dėka mūsų nepaprastos EXTRA-GREITOS sistemos

PASITEIRAUKITE nieko nelaukdami!

- **Vienintėlis įgaliotinis dovanų persiuntimui LIETUVON.**
- **Be to, Jūsų patogumui turime didelį rūbų pasirinkimą geriausių rūšių, pigiausiomis kainomis.**
- **Neužmirškite: Savo naudai pirkite pas mus ir sutaupinsite daug pinigo!**

Nuo vasario 1, 1967 *patarnaus savo klijentams naujose patalpose*
Visuomet tomis pačiomis valandomis: Nuo pirmadienio iki penktadienio: Nuo 9 iki 12 ir nuo 14 iki 18 val. Šeštadieniais: Nuo 9 iki 12 valandos.

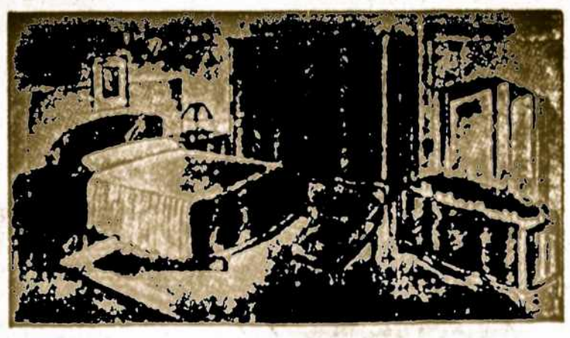

BALDUS PADIRBA IR IŠSIMOKĖJIMUI PARDUODA
IGNAS STUKAS IR SŪNUS ALBERTAS
Radio, TV, virtuvės, etc. TE. 208 - 7514
Av. B. Rivadavia 1128 (2330) — Lanus, GR.

Imprenta "La Voz", José L. Suárez 5684, T. E. 60 - 3153