Diplomatinė kova tarpe Pragos ir Maskvos

Franqueo Pagado
Concesión Nº 1585
TARIFA REDUCIDA
Concesión Nr. 216
CORREO Argentino Central Bs. As.

Periódico Lituano, Fundado en el año 1927
Redakcija, Administracija ir Spaustuvė:
calle José León Suárez 5684, Buenos Aires.
Editor-Leidėjas: Francisco OŽINSKAS.

ARGENTINOS LIETUVIŲ
BALSAS
"LA VOZ DE LOS LITUANOS EN LA ARGENTINA"

Prenumerata: Argentinoje 1000 pezų metams;
Visur kitur 3 Am. dol., oro paštu 7 Am. dol.
Redakcija, Administracija ir Spaustuvė:
calle José León Suárez 5684, Buenos Aires.
Telefonas: 60 — Villa Lugano — 3153
Reg. Nac. de la Propied. Intelectual № 957237.
Redactor-Redaktorius: Constantino NORKUS

№ 1331 * BUENOS AIRES, RUGSĖJO 5 D., 1968 METAI — JUEVES 5 de SEPTIEMBRE de 1968 * METAI (AÑO) XXXX

ČEKOSLOVAKIJOS ĮVYKIAI DAR VIS DĖMESIO CENTRE

Tarybų Sąjungos ir kitų komunistinio Varšuvos susitarimo dalyvių kariuomenė labai lėtai traukiasi iš Čekoslovakijos. Maskvos komunistai įvairiomis diplomtinėmis priemonėmis spaudžia Pragos komunistus. Į Čekoslovakijos Kompartijos vadovybę įėjo 10 naujų narių, įskaitant prezidentą Ludvik Svoboda, kuris prašo gyventojus laikytis ramiai. Jeigu nesikartos įsišokimai prieš okupacinę kariuomenę, tai toji kariuomenė greičiau išeis.

Aleksander Dubček dar tebesilaiko generalinio sekretoriaus vietoje. Jo kolega v. r. min. Josef Pavel atsistatydino. Atsistatydindamas Dubček įeitų istorijon kaip mažesnio rango didvyris, vienok tai reikštų, kad palieka savo šalies likimą okupantų malonėje. Neatsistatydindamas ir norėdamas gelbėti bent dalį jo įvestų demokratinių reformų, jis būtų vadinamas kolaborantu, kaip garsusis prancūzų maršalas Philippe Petain, pirmojo karo didvyris, kolaboravęs su okupantais antrojo karo metu ir už tai jo vardas Prancūzijoje blogai minimas.

LIETUVIS MOKSLININKAS JAPONIJOJE

Eltos Informacijos praneša, kad rugpiūčio 23, 1968, iš Vilniaus į Tokio, dalyvauti tarptautiniame etnografų ir antropologų kongrese, išvyko prof. dr. J. Jurginis.

Dr. Jurginis tame kongrese skaitė paskaitą apie Baltijos tautų paprotinę teisę.

DAUGYBĖ ŽMONIŲ ŽUVO PERSIJOJE

Persijoje (Irane) 1. 9. 68 įvyko baisus žemės drebėjimas, netoli Afganistano ir Tarybų Sąjungos, kurio pasekmėjo žuvo virš 20.000 žmonių.

Lygiai prieš 6 metus ten pat žemės drebėjimo metu žuvo virš 12.000 žmonių.

DEMOKRATŲ PARTIJOS KANDIDATAI

JAV demokratų partijos atstovų suvažiavimas Chicagoje savo kandidatu į JAV prezidento vietą paskyrė dabartinį viceprezidentą Hubert H. Humphrey. Kandidatas į viceprezidentus yra senatorius iš Maine valstijos Edmund Muskie.

Rinkimai lapkričio mėn.

Dr. Juozo K. Valiūno kalba III PLB Kongrese

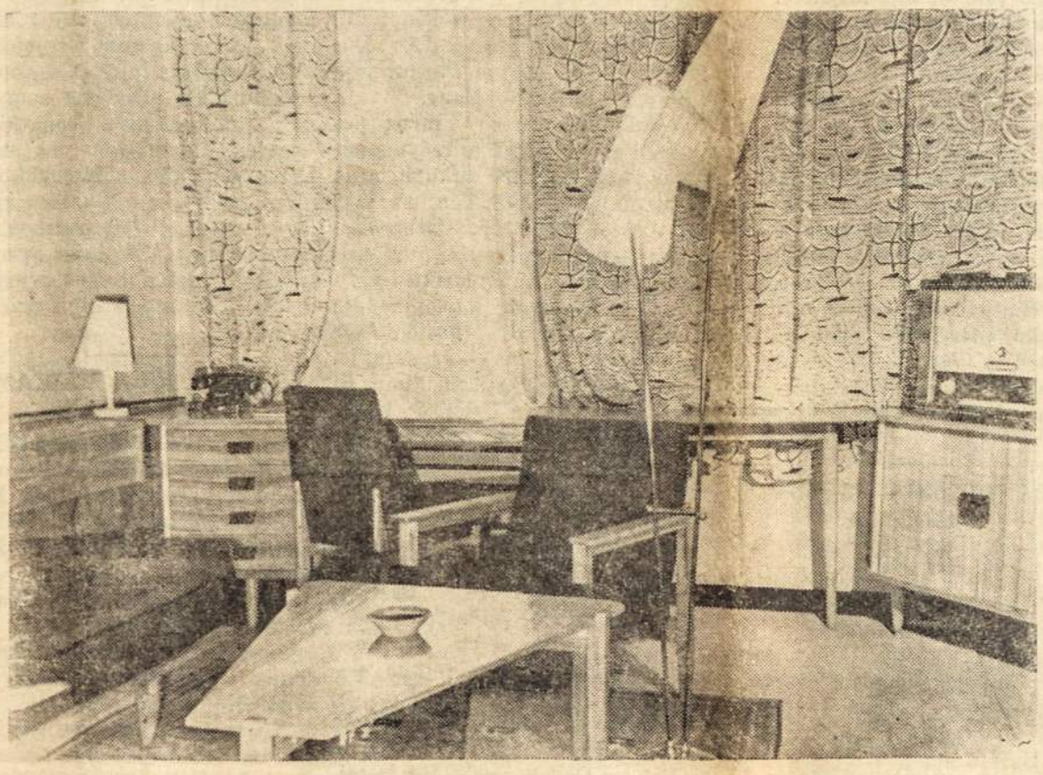

Gyvenimo pažanga ir modernizmas eina pirmyn visame pasaulyje. Nuotraukoje — moderniško namo interjeras Lietuvoje.

Argentinos Pramonės Diena minėta visoj šaly

Rugsėjo 2, 1968, visoj Argentinoj buvo surnošti pramonininkų ir prekybininkų susirinkimai, kuriuose išriškinta didelis šios šalies pramonės kilimas.

Centralinis aktas įvyko Buenos Aires mieste Argentinos Pramoninkų Sąjungos patalpose, kur dalyvavo Respublikos prezidentas gen. J. C. Ongania, darbo ir ekonomijos min. dr. A. Krieger Vasena, v. r. min. dr. G. A. Borda, UIA pirm. E. M. Cohelo ir kt.

Banketo pabaigoj pasakyta eilė kalbų, iš kurių susidarė įspudis, kad šios šalies kylanti pramonė smarkiai vejasi pirmaeiles pasaulio valstybes.

— **Buenos Aires** mieste šią savaitę lankėsi Interamerikos Vystimosi Banko paskolų skyriaus direktorius Olando Letelier. Tarėsi su valstybinių, finansinių ir pramonės įmonių vadovais.

—**Kostantyn Kulka**, iš Lenkijos atvykęs pianistas, 2. 9. 68 koncertavo teatre Colon.

Neimkite iš apyvartos išėjusių pinigų

Banknotai po 50 ir po 100 pezų, kurių užpakalyje įrašyta „El Progreso", ir banknotai po 500 pezų, kuriuose įrašyta "Ley 12.155 de 28 de marzo de 1935", arba „Leyes numeros 12 962 ir 13.571", nustojo vertės kovo 29 šių metų.

Iki 30 dienai rugsėjo juos galima pakeisti Centraliniame Banke. Po tos dienos jie nebus įmanoma pakeisti.

Mažamečiai ateivių vaikai nemoka mokesčių

Vyriausybė paskelbė dekretą Nr. 5408, kuriuo einant atleidžiami nuo mokesčių mokėjimo dokumentacijos reikale visi ateivių vaikai, neturinti 18 metų amžiaus.

Argentinoje yra daug nelegalių ateivių iš kaimyninių šalių. Norint gauti apsigyvenimo teises reikalinga mokėti dokumentacijos mokesčius, kas sudaro skirtumą tarpe suaugusių pavienių ir šeimynų tėvų. Be to, be dokumentų ir be teisės legaliai pasilikti šalyje vaikai negali lankyti mokyklų. To dėlei vyriausybė ir paskelbė šį jaunuoliams naudingą dekretą.

— **Buenos Aires** miesto teatre San Martin visą rugsėjo mėnesį vyksta Šešioliktas Pasaulinis Civilinės Aviacijos Kongresas. Dalyvauja 116 šalių atstovai.

—**Botanikos** Savaitė Buenos Aires mieste baigiasi sekančią savaitę. Ji įvyko minint Palermos botanikos sodo įsteigimo 70 metų sukakti.

— **Bernardino Rivadavia** mirties 123 metų sukaktį 2. 9. 68 paminėjo Argentinos Istorijos Akademija, Populiarus Pirmojo Prezidento vardo institutas ir miesto valdyba.

— **Buenos Aires** kine Libertador rodomas amerikiečių filmas Los Aventureros. Vienoje vyriausių rolių vaidina lietuvaitė Joanna Shimkus.

— **Buenos Aires** Herald 28. 8. 68 patalpino JAV pliažo modelio premijuotą paveikslą lietuvaitės Rudytės.

—**Buenos Aires** universiteto teisių fakulteto rūmuose 3. 9. 9. 68 pasibaigė 53-čias tarptautinis teisininkų kongresas. Dalyvavo 42 šalių atstovai.

Atvyksta lietuvių draugas J. P. Martinez Bersetche

Dienraštis La Prensa skelbia, kad Pasaulinė Kroatų Jaunimo Sąjunga mini Demokratinio Solidarumo Paktą. Banketo metu Buenos Aires viešbutyje Savoy, Callao 180, 8. 9. 68, 20: 30 val. kalbės specialiai rengėjų pakviestas Urugvajaus visuomenininkas Jose Pedro Martinez Bersetche, kuris yra ir tenykščios lietuvių kolonijos draugas.

Parama kviečių, rugių, miežių ir linų augintojams

Valstybinis Argentinos Bankas skelbia, kad ūkininkai gali gauti paskolas sekančiai: Kviečių, rugių, miežių ir linų sėmenų iškūlimui duodama paskolos nuo 60 iki 150 pezų kiekvienam šimtui kilogramų.

Bet jeigu ūkininkai ne patys nuima derlių, o paveda kontraktistams, tuomet bankas tiems tarpininkams duoda didesnę paskolą — nuo 140 iki 280 pezų, kiekvieno 100 kilogramų grūdų ir sėklų nuėmimui.

Valentin Alsina gavo miesto teises

Federalinė Argentinos vyriausybė paskelbė dekretą 5367, kuriuo pavedama Buenos Aires provincijos gubernatoriui sukurti atskirą miesto valdybą Valentin Alsinai.

Pamatas — Valentin Alsina, priklausiusi Lanus arba Avellanedos municipalitetams, išaugo į didelį, tirštai apgyventą miestą, kuriame veikia daug stambių pramonės įmonių.

Mums lietuviams tai sudaro didelio malonumo, kadangi Valentin Alsinoje gyvena bene daugiausia lietuvių, negu kurioje nors kitoje didžiojo Buenos Aires dalyje.

Dideli pakeitimai karinėje Argentinos vadovybėje

Respublikos prezidentas gen. J. C. Ongania priėmė atsistatydinimą vyriausio kariuomenės vado gen. Julio Alsogaray ir jo vieton paskyrė gen. Alejandro A. Lanusse.

Karo aviacijos viršininko brigadiero A. T. Alvarez vieton paskirtas brigadierius Jorge M. Zuviria.

Padaryta ir daugiau pakeitimų karinėje vadovybėje ir priimti atsistatadydinimai generolų Villegas, Rossi ir kelių kitų.

15 LĖKTUVŲ PRIEVARTA NUSILEIDO KUBOJE

United Press praneša iš Napoles, Floridoje, kad tūlas Stewer Orht, įsiprašęs prekybinin Gulf lėktuvan, „kad pavėžyti savo 2 metų amžiaus dukterį", ginklu privertė vairuotoją nusileisti Kuboje.

Iki šiol jau 15 JAV lėktuvų tokiu būdu tapo priversti nusileisi Kuboje.

DIDESNI LAIVAI Į BALTIJOS JŪRĄ

Iki pastarųjų laikų buvo manoma jog į Baltiją negali įplaukti laivai didesnio tonažo, nes Kiel kanalas ir Didžiojo Belto bei Skagerako sąsmaukos nepraleidžia stambesnių, kaip 20.000 tonų laivų.

Tuo tarpu pasirodė, kad pro Belta ir Skagerąką jau perplaukia laivai 85.000 tonų talpos, o kai tos sąsmaukos šiais metais bus pagilintos, tai Baltijos jūra atsidarys ir iki 100.000 tonų laivams.

Pragoje buvo sulaikytas Argentinos ambasadorius

Rugpiūčio 27, 1968, pavakare einant Pragos gatve tarybų Sąjungos karinė patrulė sulaikė Argentinos ambasadorių Federico Quintana de Achaval. Patrulės viršininkas atėmė popierius ir dokumentus iš ambasadoriaus, bet pastarajam pareiškus griežtą protestą už poros valandų grąžinti visi popieriai ir ambasadorius paleistas.

Dėl šio įvykio Argentinos u. r. ministerija buvo pasikvietusi Tarybų Sąjungos ambasadorių Y. I. Volskį pareikšdama protestą.

Atsiprašydama Kremliaus vyriausybė aiškina, kad nemalonus įvykis įvyko dėl to, kad rusų kariai ir jų viršininkai nesuprato ispanų nei prancūzų kalbų.

— **Ekvadoro** prezidentas J. M. Velasco Ibarra, penktą kartą išrinktas tos šalies prezidentu, 1. 9. 68 pareiškė, kad jis sieks stiprinimo ekonominių ryšių su visa Lotynų Amerika ir laikysis demokratinių principų. Jau sudarė koalicinį ministerių kabinetą.

— **Chicagos** lietuvių ekskursija 26. 8. 68 Vilniun neišvyko. Atidėta vėlesniam laikui, kol nurims Maskvos konfliktas su Praga.

DAUG TIESOS PASAKYTA III PLB KONGRESE

Rugsėjo 2, 1968, N. Yorke pasibaigusiame III PLB Kongrese buvo pasakyta eilė kalbų. VLIKo pirmininkas dr. J. K. Valiūnas savo sveikinime pareiškė:

Laisvame pasaulyje yra daugiau kaip milijonas lietuviškos kilmės žmonių. Jie turi per tūkstantį gydytojų, apie pusantro tūkstančio inžinierių ir architektų, apie 130 parapijų ir savo vyskupą ir keletą šimtų dvasiškių, per 3.000 studentų koledžuose, didelį kiekį rašytojų, menininkų, dailininkų, žurnalistų, mokslininkų, profesorių ir gausią spaudą. Laisvo pasaulio lietuviai savo skaičiumi, savo kultūriniais turtais, savo politiška diferenciacija, savo kalba, savo didinga valstybine praetimi sudaro galingą etninį vienetą.

Savo kalboje Kongrese dr. Valiūnas, tarp kita, pasakė:

„... turime šiais sukaktuviniais metais paskelbti lietuviškų jėgų ir resursų mobilizaciją Lietuvos nepriklausomybei atstatyti. ... Išeivijos jaunoji karta parodė nepaprastą veržlumą ir šiandien jos dauguma eina ar yra baigusi aukštąsias gyvenamo krašto mokyklas ir tuo būdu įžengia į tvirtesnes tų kraštų ekonomines, socialines bei politines pozicijas ... Mūsų pastangos ... turi būti atitinkamo lygio tiek formos, tiek ir turinio atžvilgiu ... Mūsų tautinė savigarba ir kultūringos tautos tradicijos verste verčia mus laisvinimo kovos lygi ir apimtį pakelti į galimai aukštesnę pakopą."

GUATEMALOJE NUŽUDYTAS JAV AMBASADORIUS

Grupė teroristų kulkosvydžių šūviais Guatemaloje nužudė JAV ambasadorių John Gordon Mein, 54 m. amžiaus. Guatemalos vyriausybė apgailestavo įvykį. Parskraidinus lavoną į JAV, 1. 9. 68 palaidotas Vašingtono kapinėse Rock Creek.

Laidotuvėse dalyvavo Guatemalos ambasadorius Vašingtone F. L. Aranda, Brazilijos, Norvegijos, Italijos, Filipinų ir Indonezijos atstovai, kadangi tose šalyse Mein atstovavo savo šalį. Liko žmona Elizabeth Clay ir trys vaikai.

— **Kinijos** Kompartijos pirmininkas Mao Tse Tung sustiprino spaudos ir TV cenzūrą.

Iš Argentinos Lietuvių Balso Redakcijos mus pasiekus liūdnai žiniai —

ZUZANAI M. VANAGAITEI

automobilio katastrofoje 22. 8. 68 mirus, sujaudinti reiškiame gilią užuojautą jos mylimai motinai, broliui ir kitiems artimiesiems, o taipgi lituanistinio meno ansambliams, kuriuose mokytoja Vanagaitė su tokiu dideliu pasišventimu dirbo.

Grupė Chicagoje gyvenančių, buvusių Argentinos lietuvių.

Taip staigiai ir netikėtai

MATUI PAULAVIČIUI

mirus, jo liūdinčiai žmonai Veronikai Banėnaitei, sūnui Vladui-Gediminui, dukroms Adelei ir Onai su jų šeimomis ir sesutei Teofilei Kriaučiūnienei su vyru reiškiame gilią užuojautą.

Klemensas Balčiūnas (t) ir Kl. Balčiūnas (s) su šeimomis.

Jaunai ir veikliai mūsų visuomenininkei, mokytojai

ZUZANAI M. VANAGAITEI

taip staigiai ir netikėtai mirus, reiškiame gilią užuojautą jos mylimai **mamytei Onai Luniūtei Vanagienei, broliui Jonui, jos globotiems ir auklėtiems brolio vaikučiams Bety, Susi ir Osvaldui,** o taipgi visiems kultūriniams sambūriams, pavyzdingos ir pasišventusios bendradarbės netekus.

Antanas Jasuitis su šeima.

Skaudžiai nelaimei įvykus, mokytojai

ZUZANAI M. VANAGAITEI

susisiekimo nelaimėje mirus, reiškiame gilą užuojautą jos mylimai **mamytei Onai Luniūtei Vanagienei, broliui Jonui ir jo vaikučiams.** Uoli visuomeninio darbo talkininkė mirė platindama įžangas jos vadovaujamo Atžalyno parengimui. Dar kartą reiškiame užuojautą jos globotai šeimai ir visiems vienetams, kuriuose velionė su tokiu dideliu pasišventimu darbavosi.

Argentinos Lietuvių Centro Valdyba.

Mūsų tautinių šokių vadovei, mokytojai

ZUZANAI M. VANAGAITEI

pačiame jaunystės žydėjime mirus, sujaudinti dėl įvykusios nelaimės, reiškiame gilią užuojautą jos mylimai **mamytei Onai Luniūtei Vanagienei, broliui Jonui ir jo vaikučiams Bety, Susi ir Osvaldui,** kartu liūdėdami.

A. L. Centro Mažųjų Ansamblis PAPARTYNAS.

Susivienijimo Lietuvių Arg. Garbės Nariui

JONUI SEREIKAI

mirus, liūdesio valandoje reiškiame gilą užuojautą jo **žmonai Antaninai Urbonaitei Sereikienei sūnui Paskasio ir dukroms Brunai ,Elzbietai ir Antonijai su jų šeimomis.**

S. L. Arg. Centro Valdyba.

(Daugiau užuojautų kituose puslapiuose)

Visa pažanga vystosi spausdintojo žodžio dėka. Organizuotai ir pavieniai remkite A. L. Balsą dabartinio vajaus proga!

ARGENTINOS LIETUVIŲ
BALSAS
Periódico Lituano Fundado en el 1927

José L. Suárez 5684, Buenos Aires
TE. 60 — Villa Lugano — 3153
Nepartinis, seniausias ir plačiausiai skaitomas lietuvių laikraštis
PIETŲ AMERIKOJE
Redaktorius: Kastantas Norkus
Leidėjas: Pranas Ožinskas
PRENUMERATA METAMS:
ARGENTINOJE 1.000 PEZŲ
Visur kitur 3 Amerikos doleriai.
Oro paštu į JAV 7 doleriai.
Pinigines perlaidas siųsti:
Francisco OZINSKAS,
José León Suárez 5684, (Suc. 39).
Buenos Aires, Argentina.
Asmeniškai kreiptis geriausia antradieniais visą dieną.

MŪSŲ JAUNIMO PROBLEMOS UŽ LIETUVOS RIBŲ

Lietuvių jaunimo auklėjimas tautinėje dvasioje Argentinoje, lygiai kaip visose kitose šalyse už Lietuvos ribų, yra begaliniai opus.

Nesigilinanti į jaunimo sielą, anot Aldonos Anytos, (Naujienos 12. 6. 68), tvirtina, būk mūsų jaunuoliai nedrausmingi, tinginiai, išlepinti, hipiai, kutvėlos, nutautėliai, tėvų prakaito ėdikai... Bet, ar visi jie tokie?...

* * *

Aldonai Anytai esant pabėgėlių stovykloje Vokietijoj iš 90 lietuvių susikūrė 8 jaunuolių poros tautinių šokių menui puoselėti. „Vieni vyrai samagoną virė, o šokėjai dirbo kiauras dienas. Nė vienas nebuvo niekur anksčiau šokęs. Iš tos grupės susidarė net trys lietuviškos šeimos. Šiandien jų vaikai šoka Chicagoje", — rašo autorė ir klausia: Ar pagalvosime, kad tai tikras mūsų emigracijos žiedų vainikas. Ar pagalvosime, kiek dienų, kiek brangių pavakarių jie praleido dulkėtose salėse, įvairiuose koridoriuose, tvankiose klasėse, net privačiuose rūsiuose. Kiek jaunimui brangių valandų praėjo besimokant naujo judėsio, grandinėlės, kitokio takto, tūptelėjimo ar linktelėjimo? Kas suskaičiuos visus prakaito lašelius tvankiomis vasaros dienomis, prakaito, išlieto gimtosios šalies menui išmokti?

* * *

Tautiniai šokiai, be visų kitų savo privalumų, atlieka didelį darbą tautinės samonės palaikyme. Tai vienas iš apkasų kovoje su asimiliacija. Net jei dingsta ir kalba, ta svarbiausioji tautiškos kultūros versmė, lietuviškas šokis yra paskutinis tautinės kovos bunkeris, — teisingai sako Naujienų ketvirtadienio pastabų rašytoja.

* * *

Kaip yra pas mus Argentinoje? Prieš trejetą dešimtmečių, kuomet nei viena lietuvių draugija čia savo salių neturėjo, Ona G. Ožinskienė su Lucija Trojeckaite (dabar Daktaro O. Bruna žmona) sukūrė ir mokino pirmutinį lietuvaičių plastikių ansamblį. Tas ansamblis pasirodydavo Jose Verdi ir kitose salėse lietuvių parengimuose, pelnydamas skaitlingos lietuvių publikos pagarbą. Plastikėms ištekėjus, nauji ansambliai gimė po antrojo karo jaunai ateivių bangai šią šalį pasiekus.

Be vyresniųjų ansamblių — Dainos, Rambyno, paskui gimė ir pačių mažiausių lietuviukų tautinių šokių ir dainų ansambliai — parapijoje Atžalynas, A. L. Centre Papartynas. Irenės V. Simanauskienės ir Irenės A. Stankevičienės pastangomis gimė SLA mažųjų ansamblis.

* * *

Nekartosime kiek daug pastangų teko padėti mažiausių lietuviukų surinkimui ir išmokinimui pasirodyti scenoje, kas jų tėvams ir artimiesiems džiaugsmo ašaras išspausdavo. Tik pasakysime istorinę tiesą, jogei pasikeitus ALC vadovybei pradėta ignoruoti šio tautinio meno pradininkai. Tatai nenuėjo į sveikatą abiems ALC ansambliams.

* * *

Naujoji ALC vadovybė, ignoruodama šios draugijos kūrėjus, 10.7. 68 savo ispanišku laišku bandė uždėti savo cenzūrą 40 metų draugijai tarnavusiam laikraščiui. Pakeitimas ALC gairių baigėsi tragedija, kuri niekam nėra maloni.

* * *

Vartau 112 puslapių puošnų JAV ir Kanados III Tautinių Šokių leidinį. Jame telpa nuotraukos liepos 7, 1968, Chicagoje šokusių 30-ties vyresniųjų ir 14-kos jaunių sambūrių, su kiekvieno šokio reikšmės apibūdinimu. Iš visos Pietų Amerikos figuruoja tik Urugvajaus Gintaras.

Leidinyje telpa sveikinimai: vice prezidento Hubert H. Humphrey, JAV Kongreso atstovo J. W. McCormack, Illinois gubernatoriaus S. H. Shapiro, Chicagos burministro R. J. Daley, vysk. V. Brizgio, LDŠ. St. Lozoraičio, min. J. Kajecko, gen. kons. dr. P. Daužvardžio, gen. kons. dr. J. Žmuidzino, PLB. pirm. Juozo Bachuno, ALTO pirm. inž. E. A. Bartkaus, JAV B-nės pirm. B. Nainio, Kanados LB pirm. A. Rinkūno, globotojų, talkininkų ir aukotojų sąrašai. Po 1.000 dolerių aukavo dr. Jadvyga ir dr. Viktoras Dubinskai, J. F. Gribauskas, muzikas Br. Jonušas, bankin. Justinas Mackevičius ir bank. J. Pakelis. Paramos sav. J. Janušaitis ir J. Mažeika 500 dol. Seka aukos nuo 200 iki 5 dol.

* * *

Mūsų jaunimo problemos už Lietuvos ribų tikrai yra labai opios. Bet, kaip matėme, turime pakankamai pasiryžusio jaunimo. Pasiryžusių jaunuolių yra pakankamai ir Argentinoje. Tatai įrodyta visos eilės mūsų ansambliečių pasirodymais. Mažųjų pastangoms ir mokytojoms kliudo tik liguista galia apsvaigęs elementas.

Ramutis Arimantas.

Knygynas "EL ESTUDIANTE"
Rosa Paždagytė- Ziberkienė. sav.
Chilavert 1079. — Buenos Aires
TE. 921 - 2439
Parduoda visą medžiagą raštinėms ir moksleiviams. Lietuviams nuolaida.

Lietuviai Penkiuose Kontinentuose

PASAULYJ TURTINGIAUSIAS MŪSŲ KNYGŲ FONDAS

Prof. dr. Levas Vladimirovas, buvęs Vilniaus universiteto bibliotekos direktorius, dabar direktoriaujantis JTO bibliotekoje New Yorke, lankydamasis Vilniuje, 10. 8. 68 Literatūros ir Meno skiltyse pataria remontuoti Vilniaus bibliotekos pastatus ir saugoti šią biblioteką, kaipo didžiausią lietuvių tautos brangenybę. Prof. Vladimirovas rašo:

Užėjau į universiteto biblioteką. Biblioteka, kuri sunkiais fašistinės okupacijos metais išsaugojo fondus ir senovines patalpas, pokario metais dirbdama be galo sunkiose sąlygose, sugebėjo sutvarkyti didžiulius knygų rinkinius, sukurti darnią katalogų sistemą, praturtinti savo fondus pažangiausia tarybine ir užsienio moksline literatūra. Buvo surasta ir atgabenta į Vilnių įvairiose Rusijos ir Ukrainos bibliotekose išsaugotos Vilniaus universiteto knygų kolekcijos, sukauptas turtingiausias pasaulyje senų lietuviškų knygų fondas, išleista visa eilė vertingų bibliografijos ir knygotyros leidinių. Artėja šios bibliotekos keturių šimtų metų jubiliejus. Ši data bus plačiai paminėta mūsų ir užsienio spaudoje.

KIAULĖS IR ASILAI GĖDINA PALANGOS ŠIUKŠLINTOJUS

Palangos parke, vietoj rašytų draudimų nešiukšlinti, netriukšmauti ir negadinti pievos, iškabino piešinius: riebi kiaulė kemša į gerklę sumuštinius ir svaido popierius ir konservų dėžutes aplink save; išdidus asilas, apsikarstęs tranzistoriais, klausosi muzikos; zuikiai dviračiais po pievą važinėja; kipšiukai kamuoliu žaidžia; karvė vidury pievos miega ... Sako, kad toki palyginimai kiek geriau nuo tų veiksmų sulaiko vasarotojus, negu rašyti prašymai taip nedaryti. (E)

— **Juozas Menkeliūnas** iš Venezuelos lankėsi tautinių šokių šventėj Chicagoj. Kazio Tamošaičio palydėtas jis aplankė Keleivio redakciją Bostone. Keleivis rašo: Venezueloje J. Menkeliūnas, matyt, gerai yra įsikūręs, nes gyvenimas JAV jo nevilioja.

— **Skuodo** motobolininkai (su motociklais žaidžiant futbolą) 10. 8. 68 nugalėjo Latvijos komandą: 4: 1.

PALAPINĖS ir DANGORAIŽIAI PALANGOJE

Palangoj rugpiūčio mėnesį buvo apie 150 tūkstančių vasarotojų, o sekmadieniais bei šeštadieniais būną net apie 200 tūkstančių ... Maitinasi daugiausia pieno produktais: jų kasdien iš Klaipėdos atveža 94 tonas ir pardavinėja 36-se vietose (daugiausia prie staliukų šaligatviuose).

Vegetariški polinkiai aiškinami tuo, kad vasarotojai brangina laiką, o mėsos produktai pardavinėjami vos šešiose vietose. Staliukai gatvėse, esą, per dieną aptarnauja apie 28 tūkstančius klijentų.

Daugeliui atvykstančių tik kelioms dienoms, yra įsteigtas „palapinių miestas". Čia galima „ilsėtis" už 75 kapeikas per parą. Tik nėra nei šviesos, nei kur net vandens pasišildyti, o naktimis tose palapinėse net sušilti esą nelengva, nes „duodami menki apklotai". Užtat ateity žada Vanagupėj (į šiaurę nuo Palangos) pristatyti devynių, dvylikos, net dvidešimts dviejų aukštų pastatų, o paskui plėsti vasarvietę net iki Šventosios uosto ... Lietuviai (ir ypač žemaičiai) jau dabar ima vadinti Palangą "Babelio bokštu. (E)

PAŽANGIAUSIA LIETUVIŲ PARAPIJA

"Tėviškės Žiburiai" nr. 21 turi pasikalbėjimą su Toronto Lietuvių Prisikėlimo parapijos klebonu Placidu Bariu. Į klausimą

— didelė naujenybė Jūsų parapijoje buvo parapijos tarybos suorganizavimas. Kas ji yra, ką ji veikia, ko iš jos laukiama? — kun. Barius atsakęs:

— Tikrai, čia tai naujas dalykas. Kiek man žinoma, dar ir dabar tebesame vienintelė lietuvių parapija išeivijoje, išdrįsusi suorganizuoti parapijos tarybą tokioje formoje ir su tokiomis galiomis. Šiam užsimojimui mintį ir paskatinimą davė Vatikano santaryba. Principe ji pamirštam pasauliečiui tikinčiajam grąžina savivaldos teises. Buvo įprasta, kad visus parapijinius reikalus tvarkė klebonas. Dargi einama prie to, kad ta klebono karūna, galia ir valia, ypač ekonominiuose reikaluose, būtų pasidalyta tarp jo ir parapijiečių.

DU LIETUVOS RAŠYTOJAI JACK LONDONO KELIAIS

Amerikiečių rašytojas Jack London, Jūrų vilku ir kitais savo kūriniais pagarsėjo visame pasaulyje. Velionis rašė dirbdamas laivuose.

Rugpiūčio mėn. dr. Vytautas Sirijos-Gira ir Paulius Širvys, pagarsėję Lietuvos rašytojai, dirbo žvejybos laivuose. Pirmasis, kaipo gydytojas, plūduriavo Afrikos pakraščiuose, antrasis dirbo paprasto jureivio darbą ties Islandija. Tokiu būdu rašytojai prisirinko naujų įspūdžių ir įkvėpimo.

— **Pulkin. Algirdas Bacevičius** yra JAV kariuomenės pulkininkas. Tarnybos reikalais jis deleguotas Vokietijon.

— **Dr. Domas Jasaitis**, iš Tampa, Floridos, kur buvo ligoninės direktorium, persikėlė New Yorkan.

■ **LEONAS MUŠKETAS** sąžiningai taiso ir derina pianinus. Pašaukus šiuomi telefonu: 53-5646, vyksta į namus. Taipgi perkant pianinus padeda išrinkti. Pje. Monaco 4429, Bs. Aires.

VISOKIŲ DOVANŲ
PASIRINKIMĄ
JUMS SUTEIKS:
Bazaras „RUTKUS"
Isleta 1907, Valentin Alsina
A. K. S. Rutkai, savininkai
Yra visko Jūsų namams!

MODERNIŠKA RŪBŲ
SIUVYKLA
JUOZAS GUČAS, savininkas
Užsieninės ir vietinės medžiagos: Moderniškas rūbų pasiuvimas. — Kainos prieinamos — užtikrina klijentų patenkinimą.
Santos Dumont 2474, Bs. As.
771 — 5455

GIMTASIS KRAŠTAS APIE STIPRUOLIUS

Gimtasis Kraštas (4. 7. 68) visą atkarpą pašventė Jono Lukoševičiaus straipsniui apie šiauliečius stipruolius Vinčus. Kuomet jų tėvas išvežiodavo Gubernijos alų, tai dvi dėžes, kaip degtukų dėžutes, nešdavo po pažastėmis. Iš šešių jo sūnų penki tapo boksininkais, (tik Aleksas tapo siuvėju ir dabar gyvena Kaune).

Pats garsiausias buvo Vinčų Juozukas. Išvežiodamas silkių statines jis jas kilnojo ir dėliojo kaip žaislelius. O pradėjęs boksininko karjerą tapo Lietuvos, Pabaltijo ir Rytų Prūsijos čempionu. Treniravosi Paryžiuje ir JAV. Dalyvavo 1928 metų Pasaulinėje Olimpiadoje Amsterdame.

Boksininko Juozo Vinčos paveikslu papuoštame aprašyme sakoma, kad po karo sukurių apie jį daugiau nesigirdi. Ten pat linksmai aprašoma, kaip Juozas Vinča su panevėžiečiu sunkumų kilnotoju Vladu Labanausku sykiu tarnavo Lietuvos kariuomenėje Klaipėdoje. Juozas — pasienio sargybos laive, Vladas — sausumoje. Buvo juokingų jų susitikimų su naujokais, kurių vienas kartą neatsargiai paketino Labanauskui „duoti į snukį". Labanauskas tik nusišypsojo ir nusivedęs aną prie kanuolės pakėlė jos vamzdį. Naujokas pastiro iš baimės.

Vinča mylėdavo boksuotis ir būdamas kariuomenėje. Pasirinktam įsakydavo: Dabar pilk man. Kareivis persigasdavo, o vienas net pareiškė: Kaipgi galima, ponas puskarininki ...

Ten pat aprašoma, kaip Vinča nugalėjo Latvijos čempioną Švedę ir Estijos Gerną, pastebint ir tai, kad apie Vinčų Juozuko nuotykius būtų galima parašyti stora ir įdomi knyga.

— **Adv. Aleksiūnas** ir kiti Švento Kazimiero lietuvių parapijos nariai Pittsburghe piketavo vyskupo McDewell rūmus, protestuodami dėl šios parapijos lietuvių mokyklos įjungimą į vietinę mokyklą ir bandymą panaikinti viso, kas joje buvo lietuviško. Net Marijonų Draugas (5. 6. 68) pastebėjo teisingo lietuvių protesto faktą.

— **Alytaus** gimnazijos įsteigimo 50 metų sukaktis minima 29.1.69. Buvę jos auklėtiniai savo atsiminimus prašomi siųsti: AGSP Komitetas, 8741 So. Albany Ave., Chicago, Ill. —60642— USA.

— **Jonas Jurkūnas**, E. Bartkus, K. Ramonas, J. Dauparas ir A. Rukštelė organizavo Tautininkų Namų Bendrovę Chicagoje. Akcijos po 100 dolerių. Užsimota sukelti 200.000 dolerių, pastatyti namus ir perkelti į juos tos partijos centrą iš Klevelando.

— **Žurnalistas Vytautas Širvydas**, arti 40 metų dirbęs JAV Inmigracijos žinyboje, sulaukęs 70 m. amžiaus, išėjo pensijon. Vienybėje jis veda apžvalgų skyrių Mes.

— **Žurnalistas Juozas Vilkaitis**, Keleivio ir Naujienų bendradarbis, 11.5.68 tapo pagerbtas Brooklyne, jo amžiaus 80 metų sukakties proga.

— **Juozas Olšauskas**, muzikas ir scenos veikėjas, 27.4.68 tapo pagerbtas Amsterdame, N. Y., jo amžiaus 75 m. sukakties proga.

— **Algirdas J. A. Žemaitis**, tarptautinės JAV prekybos patarėjas, perkeltas Romon kaip rinkos ekonomistas.

DAILININKAS J. BURAČAS SUKŪRĖ 3.000 DARBŲ

Dailin. Jonas Buračas atžymėjo 70 metų amžiaus sukaktį. Kauno meno mokyklą jis yra baigęs 1927 m., tobulinęsis Paryžiuje. Pirmuosius kūrybinio darbo žingsnius skyrė grafikai, 1924, m. laimėdamas pirmą premiją pašto ženklų piešinių konkurse, iliustruodamas ir apipavidalindamas knygas. Vėliau susidomėjo tapyba ir Lietuvos gamtovaizdžiais. Visuotinio pripažinimo yra susilaukusios jo drobės — „Marvelės kaimas", „Senoji Kauno architektūra", „Senas miestas", „Kaunas žiemą, „Gatvė Vilniuje", „Kaunas prie Panemunės", „Prie Nemuno" ir visa eilė kitų. Sukaktuvininkas sukūrė paveikslų ciklą „Čia bus kauno jūra", perkeldamas drobėn vaizdus, kuriuos dabar jau yra užlieję Nemuno vandenys. Per 50 kūrybinio darbo metų J. Buračas sukūrė daugiau kaip 3.000 grafikos ir tapybos darbų. Sukakties proga jis užbaigė prieš porą metų pradėtą drobę „Nemuno posūkis prie Balbieriškio".

LITERATŪRA VAIKAMS LIETUVOJE

Tarp liepos 27 dienos LITERATŪROJE IR MENE skelbiamų išleistų knygų yra minimas Kazio Sajos vienaveiksmių vaidinimų rinkinys MAŽOSIOS PJESĖS („Maniakas", „Oratorius", „Pranašas Jona", „Gaisras", „Baimė" ir kt.). Knygos išleista tik 3,000 egz. (Kitų ten pat skelbiamų leidinių tiražai nuo 10 iki 30 tūkstančių).

Iš tame pačiame laikraštyje paskelbtos recenzijos matyti, kad K. Saja įžengė ir į kitą sritį — į vaikų literatūrą. Recenzuojama jau praėjusiais metais (tai prieš jo lankymąsi Amerikoj) išleista knyga vaikams — „Peštukai ir Nykštukai". Vertintojas teigia, kad tai „gėrį teigianti knyga". Sako, „K. Saja neskirsto savo vaizduojamų vaikų nei į teigiamus, nei į neigiamus. Jie tokie, kokie būna gyvenime. Visus savo personažus rašytojas vaizduoja su meile, vedamas vieno jausmo, kad visi augtų dori, kad jų gyvenimas būtų gražus ir prasmingas" — „Vaikų ir suaugusių poelgiai, mintys, jausmai alsuote alsuoja gerumu, kurio įkūnijimas — daktaras Napalys Alseika". — „Vaikai prisiriša prie jo, kaip prie gero dėdulės, ir net nebežino, kas jis — labiau dėdė, ar labiau daktaras". (E)

Knygos

ATSIŲSTA PAMINĖTI

- **MŪSŲ GAMTA**, Nr. 3, 1968. Leidžia Lietuvos Gamtos Apsaugos, Medžiotojų ir Žvejų, Miško Pramonės ir Miškų ūkio Mokslinės Techninės draugijos ir Respublikinė Turizmo Tarnyba. 40 puslapių. Tiražas 47.357 egz. Daugybė puikių Lietuvos gamtos ir gyvūnijos nuotraukų, dauguma spalvotų. Ne visos tautos gali pasididžiuoti tokiu puikiu žurnalu. Red. Rimantas Budrys ir Julius Gelažauskas. Skyrių redaktoriai: Jonas Butkevičius, Sigitas Geda, Vytautas Klovas ir Žymantas Paliulis. Redakcinės kolegijos nariai: Vaidotas Antanaitis, Vytautas Gudelis, Viktoras Bergas, Albinas Jankavičius, Karolis Jankevičius, Leonardas Kairiūkštis, Juozas Litvinas, Vytautas Logminas, Algirdas Matulionis, Vytautas Ramanauskas ir Kazys Šešelgis. Meno red. Ant. Kazakauskas. Žurnalas turi šimtus reporterių ir fotografų. Adr. Lenino 56, Vilnius, Lietuvos TSR.
- **II VATIKANO SUSIRINKIMO DOKUMENTAI. 2 dalis, Dekretai ir pareiškimai.** 306 puslapių knyga. Vertė prelatas Vytautas Balčiūnas ir Anicetas Tamošaitis, S. J. Kalbą tikrino Vladas Kulbokas. Iliustravo dailin. Telesforas Valius. Išleido Krikščionis Gyvenime, 1968. Spaudė Lietuvių Enciklopedijos spaustuvė, 361 W. Broadway, So. Boston. Mass. —02127— USA. Kaina pusketvirto dolerio. Kieti viršeliai. Šios kaygos mecenatas yra prelatas Ignas Albavičiaus, šiemet liepos 29 minėjęs savo garbingo amžiaus 78 metus.
- **AMŽIŲ PLANAS. Šventraščio studijavimai.** Sulietuvinta iš pastoriaus Russell. Kieti viršeliai, 374 puslapiai. Atsiunčiama nemokamai, parašius: Lithuanian Bible Studentas, 212 E. 3rd. Street, Spring Valley, Ill. —61362—USA.
- **KASDIENINĖ DANGIŠKOJI MANNA. Biblijos tekstų** rinkinys, su Sargybos Bokšto ištraukomis — pasiskaitymui kiekvienai dienai metuose. 200 puslapių. Kieti viršeliai. Atsiunčia nemokamai LBS, 212 E. 3rd Str., Spring Valley, Ill. —61362— USA.
- **SKAUTŲ AIDAS**, Nr. 5 ir Nr. 6, 1968.
- **SKAUTYBĖ**, Skautų Aido Nr. 5 priedas.
- **EAST EUROPE**, birželio, 1968.

B. K. A.

SLA Veteranui ir Garbės Nariui
JONUI SEREIKAI
mirus, reiškiame gilią užuojautą jo žmonai Antaninai, sūnui Paskasio ir dukroms Brunai, Elzbietai ir Antaninai su šeimomis.
Andrius Jakubauskas su šeima,
Kazimieras Kapočius su šeima,
Broliai Vincas ir Adolfas Sajauskai.

Mūsų gerbiamam bičiuliui
GASPARUI MASLIONIUI
mirus, jo liūdinčiai žmonai Justinai, broliui Kazimierui ir sesutei Luisiai Mankuvienei su šeimomis reiškiame gilią užuojautą.
Jonas Grudzinskas su šeima.

Mūsų geram kaimynui
BALIUI ROŽELIUI
mirus, reiškiame gilią užuojautą jo liūdinčiai žmonai Konstancijai ir dukroms Viktorijai bei Onai su šeima.
Kastantas ir Ona Lapinskai.

MAQUINA DE TEJER PORTATIL
KNITTAX
TEJE COMO A MANO
MAS RAPIDO QUE 100 MANOS!
LA GRAN
MARCA ALEMANA
DE MAYOR VENTA
EN EL MUNDO
Knittax
Mod. M-2
Mod. S-7
PREGUNTE A QUIEN YA TEJE CON KNITTAX
DEMOSTRACIONES, VENTA Y ENSEÑANZA
ANTONIO JASUITIS - AGENCIA AUTORIZADA (MATADEROS), Av. OLIVERA 1534
Bs. As. T. E.: 67 - 2788 — CASA "LAS TRES MARIAS" VENTA DE LANAS, SEDAS, HILOS, HILOS PLASTICOS, RAFIA. FIBRAS SINTETICAS. TODO MATERIAL NECESARIO PARA ARMAR CARTERAS. SE EMBOQUILLAN CIERRES — CREDITOS ENSEÑANZA GRATIS. Limpieza y rep. de maquinas. Mesas para maquinas "Knittax"
SUCURSAL: Rivadavia 1105. Longchamps — Atendida por la Señora Eugenia Di Tano.
Filial VILLA LUGANO: Guamini 4943; Telefono 60-4516

KULTŪRINIO DARBO BARUOSE

„GYVATARAS" LANKĖSI VOKIETIJOJ

Tautinių šokių grupė „Gyvataras" laimingai Paryžių pasiekė rugpjūčio 1 d. Čia Kanados lietuvių laukė Prancūzijos Lietuvių Bendruomenės pirmininko kun. J. Petrošiaus įgaliotinis dail. Ž. Mikšys, kuris pranešė, kad dauguma Paryžiaus lietuvių atostogauja. Aplankius Kanados ambasadą sužinota, kad Kanados pašto streikas dar nepasibaigęs. Prancūzijos spauda apie streiką nieko nerašė ir niekas tuo nesidomėjo.

Apžiūrėję įdomesnes Prancūzijos sostinės vietas, gyvatariečiai sekančią dieną traukiniu nuvyko į Vasario 16 lietuvių gimnaziją, kur vyko Europos lietuvių studijų dienos. Čia „Gyvataro" laukė šimtai lietuvių. Jie labai gražiai priėmė, vaišino ir nuoširdžiai globojo. Pirmas pasirodymas įvyko šeštadienį, rugpjūčio 3, Koenigsteine, kur vyko Vokietijos katalikų organizacijos „Kirche in Not" suvažiavimas. Be lietuvių, dar pasirodė slovakai. Pasisekimas buvo labai didelis. Ypač pasirodymu buvo patenkinti Europos lietuviai. Prel. dr. J. Aviža, dr. P. Karvelis ir kt. nuoširdžiai dėkojo hamiltoniečiams už gražų pasirodymą ir Lietuvos vardo garsinimą. Sekmadienį, rugpjūčio 4, „Gyvataras" šoko lietuviams Vasario 16 gimnazijoj. Salė nedidelė, tad ir valgykla buvo pilnos žiūrovų. Visi buvo laimingi — vietos lietuviai pamatę pirmą kartą nematytus šokius, o šokėjai — už šiltą priėmimą. Žiūrovų tarpe, be Vokietijos lietuvių, matėsi Šveicarijos, Belgijos ir kitų kraštų lietuviai. Vyko nuoširdus bendravimas, o vakarais ilgai skambėjo lietuviškos dainos. Užsimezgė nau jos pažintys, draugystės. Trumpai „Gyvataras" buvo nuvykęs į Heidelbergą. Rugpjūčio 7 d. teko atsisveikinti su svetingais tautiečiais ir vykti atgal į Paryžių. Pasikeista dovanomis, giedota „Ilgiausių metų..." „Gyvataras" užtraukė „Sudiev, sudiev..." Tai buvo gražiausias momentas ir išgyvenimas iš ligšiolinės „Gyvataro" kelionės. Dar paskutinės nuotraukos, pasikeitimas adresais, ašaros visų akyse, bet traukinys juda ir veža gyvatariečius vėl į Prancūzijos žemę. Vakare per Paryžių jie pasiekė Tulūzą. Visi nepaprastai išvargę, nemiegoję, pilni įspūdžių dar iš Vasario 16 gimnazijos.

Rugpjūčio 8 d. rytą viešbutyje jau prisistatė Montrejeau burmistro įgaliotinis, televizija ir laikraščių reporteriai. Klausinėjo apie Kanadą ir Lietuvą. Mūsiškiai išsirikiavo miesto aikštėje, kur taut. drabužiais pasipuošę atliko eilę lietuviškų šokių. Žmonės gyvai stebėjo, klausinėjo iš kur šokėjai atvykę ir t.t. Vadovė G. Breichmanienė po daugelio metų turėjo proga prisiminti prancūzų kalbą. Mūsiškiai po miestą vaikštinėjo apsirengę tautiniais drabužiais. Gyventojai lietuvius fotografavo. Pirmadienį jie visi buvo rodomi televizijoj ir buvo aprašyti spaudos puslapiuose.

Šia proga „Gyvataras" visiems lietuviam siunčia nuoširdžiausius linkėjimus iš pietinės Prancūzijos ir dėkoja visiems prisidėjusiems prie išvykos. Rugpjūčio 10 d. hamiltoniečiai išvyko į tautinių šokių festivalio vietovę — Montrejėau miestą.

Išvykos Komiteto informacija

NAUJI MEDICINOS MOKSLO DAKTARAI LIETUVOJE

Medicinos mokslų doktoratus Kaune ir Vilniuje apgynė eilė gydytojų. Kauno medicinos instituto hospitalinės terapijos katedros asistentė **Aldona Lukoševičiūtė** doktoratą gavo už disertaciją „Kaikurių širdies ritmo sutrikimų gydymo impulsine srove", instituto normaliosios fiziologijos katedros vedėjas docentas **Bernardas Padegimas** — už tyrimų duomenis apie vienos alerginių susirgimų formos išsivystymo mechanizmą, instituto patologinės anatomijos katedros docentė **Elena Staliorai-tytė** — už išnagrinėtus funkcinius morfologinius skydliaukės ypatumus įvairių fiziologinių ir patologinių būklių atvejais amžiaus aspekte, instituto docentė **Jūratė Dievaitienė** — už disertaciją „Epidemiologiniai reumato ir sąnarių susirgimų tyrimai Kauno mieste", Klaipėdos ligoninės akių ligų skyriaus vedėja **Ona Jaudegytė** — už apatinio voko chirurginio gydymo išnagrinėtus metodus, Vilniaus eksperimentinės ir klinikinės medicinos instituto eksperimentinės patologijos skyriaus vedėjas **Vytautas Astrauskas** — už tyrimų keliu atskleistus naujus reumato teorijos aspektus, Vilniaus universiteto infekcininių ligų katedros vedėjas docentas **Povilas Čibiras** — už infekcinių ligų vadovėlį aug štosioms mokykloms. Maskvos N. Pirogoro medicinos institute doktoratą gavo Kauno medicinos instituto farmakologijos katedros vedėjas docentas **A. Mickis** už disertaciją „Augštadažnuminės elektrokortikogramos dalies tyrimas, veikiant tiopentalui ir kitoms neirotropinėms medžiagoms".

ALSĖDŽIAI IR SEDA PRALENKĖ MAŽEIKIUS

Vilniaus Tiesos laidoje iš 11.8. 68 E. U. rašo:

Alsėdžių miestelio valgykloje nepamatysi nepatenkinto veido, nors kasdien čia pasimaitina daugiau kaip 200 žmonių — ir pravažiuojančių, ir vietos mokytojų, kolūkiečių, tarnautojų. Visų skoniui įtinka virėja Stasė Augustienė, jos pagalbininkės Ieva Latakaitė ir Stefanija Jankauskienė. Kasdien jos paruošia 10 ir daugiau antrųjų patiekalų. Alsėdiškė valgykla išties daro didelę garbę Plungės rajono visuomeniniam maitinimui.

O neseniai teko pietauti Mažeikių miesto valgykloje. Valgių pasirinkimas neturtingas. Jei kas reiškia pretenzijas, valgyklos darbuotojos siūlo tokiam lankytojui pasikelti į antrą aukštą. Ten, esą, restoranas, ten visko gausit.

Restoranas lieka restoranu, bet ir valgykloje turėtų būti tokia tvarka, kad lankytojas išeidamas iš širdies tartų ačiū. Kaip Alsėdžiuose. Arba Tryškiuose. Arba... Daugelyje nuošalių miestelių valgyklos lenkia mažeikiečius. Net Mažeikiams pavaldi Seda. Įdomu, kas užneš gaivų vėją į Mažeikius!

E. U.

‡‡ **Dievas sutvėrė moterį, kaó prijaukintų žmoniją.**

LIETUVIAI KORDOBOS KALNUOSE

Važiuojant Kordobon iš sostinės, traukiniui Rayo de Sol sustojus Rosario stoty, šių pastabų autorius paklausė SLA pirmininko žmoną ponią Ireną Andriuškaitę - Stankevičienę, — ar prisimenate, kaip prieš keliolika metų susirinkome Antano Švarlio namuose, Av. Lituania 202, Saladillo - Rosario?

Kaip tik apie tai galvoju, sako bibliotekos kūma. Tuomet, eidamos iš Švarlių sykiu su panelėmis Burbaite. Juškaite ir Švarlytė, dainavome lietuviškai ir aplankėme klūbą Arejon gatvėje. Dabar visos antrą ar trečią lietuviukų kartą auginame...

* * *

SLA 6 skyriaus bibliotekos atidaryme Kordoboje sutikau architektą Joną Tumosą. Pasirodo, jis jau kelis kartus lankėsi Europoje ir nepaisant jo jauno amžiaus jau profesoriauja Kordobos universiteto architektūros fakultete. Savo profesijoje jis padarė labai didelę pažangą, pirkdamas, refor muodamas ir parduodamas nejudomas nuosavybes.

* * *

Architektas Robertas Musteikis yra SLA 6 skyriaus namų konstruktorius.

* * *

Pijus Bukauskas, pokarinis ateivis, turėjęs foto - studiją „Lietuva" savo namuose Villa del Dique, dabar turi tris namus Kordoboje. Jis yra didžiulio baro - kavinės ir bilijardinės savininkas, San Jeronimo 548, Cordoba. Veiklusis Pijus neseniai turėjo svečią iš JAV. Jį aplankė jo brolis kun. Bukauskas.

* * *

1913 metais Argentinon atvyko Jablonskas iš Mažeikių. Imant cedulą Kordoboje jį užrašė Alonso pavarde. Taip ir liko. Dabar Lietuvoje gimusis jo sūnus Kazimieras yra Alonso ir Kazimiero duktė Isabel taipgi Alonso. Kaipo SLA 6 skyriaus buvusi sekretorė vadinama Alonsaite.

Panašiai atsitiko ir su Mikėnais: Užrašė Miquenas. Dabar dvi dukros mokytojos Antonia ir Paulina yra Miquenas ir trečioji notarė Haydee Miquenas. Mokytojos Comodore, notarė La Platoje.

* * *

Mikalinos Švarauskaitės - Raugevičienės anūkė Alicia Irene Fircole šiemet baigia gimnaziją Kordoboje.

* * *

Kordobos Radio Universitario pranešėjas, gimęs Buenos Aires mieste Petras Labuckas, dažnai aplanko savo tėvus, gyvenančius Av. La Plata, Buenos Aires.

* * *

Lietuviai gydytojai Kordoboje: Dr. L. Toločka, dr. Mackevičius, dr. R. Pinkevičius ir pokarinė ateivė dr. Elzb. Jospaitienė - Golytzyn. Gydytoja Jospaitienė jau išejo pensijon.

* * *

Senoji Kordobos lietuvių draugija Neptūnas (Charcas 489), turi savo namus, kuriuose kabo Lietuvos vytis, ponios Vaitaitienės išsiuvinėtas. Kabo ir trispalvė, bet Vasario 16-tos ši draugija nemini. Dauguma narių tan minėjiman nueina į SLA 6 skyrių. Neptūnui dabar pirmininkauja jaunasis Puteikis, nuosavybę administruoja Jokubkai. Draugijoje dirba Tumas, Kiaušinis, Telyčėnas ir dar keli tautiečiai.

* * *

A. Balinskas direktoriauja elektros reikmenų firmoje Osram, Kordoboje. Jo žmona St. Paserbskaitė turi anglų kalbos mokyklą. SLA 6 skyrius deda pastangas, kad ponia Balinskienė sutiktų vadovauti mažųjų ansambliui, kuris jau kuriasi.

* * *

Alta Gracia mieste gražiai įsikūrė visa eilė lietuvių šeimynų, daugumoje pensininkų: Pranas ir Stasė Jurkevičiūtė Merkiai, savo namų garaže turinti puikų automobilį, mielai pavėžina savo skaitlingus svečius. Juozas ir Elzbieta Vilkūnaitė Petrauskai, broliai Antanas ir Jonas Paunksniai, Motiejus ir Marija Kavaliauskai, Jonas ir Anelė Budrevičiai, Feliksas ir Marija Latvytė Markevičiai, Silv. ir Petronėlė Bikniai, Augustas Zigmantas, Vincas Šulcas, Juozas Žalneravičius su žmona, Uršulė Kuncaitė de Gomez, Kažimieras ir Luisa Ražaičiai, Kazimieras ir Katalina Turauskai, Antanas ir Marija Raugevičiūtė Šlekoniai, Edv. Makauskas, Petras Merkys, Stasys Vercinskas su šeima, Aleksandras Knobas su žmona Ona ir dar keli Alta Gracia lietuviai savo rezidencijas lietuviškai papuošę iš oro iš vidaus.

* * *

Villa Rumipal: Šio miesto kūrėjas yra Juozas Palšis, dabar su žmona Sofija Šataite gyvena greta savo parduoto pensiono Lituania: 24 puikiai įrengtus kambarius Palšiai pardavė gumos sindikatui už puspenkto milijono pezų. Rumipal gatvė Los Pinos pavadinta vardu **Josė Palsis**. Palšių sūnus Rikardas su žmona mokytoja Elida Paresi puikiai įsikūrė Australijoje; jaunesnysis sūnus Albertas studijuoja Kordoboje. Palšiai įsikūrė prie ežero Calamuchita 1931 metais. (Tuomet ežero dar nebuvo; jis padarytas vėliau, suleidus 7 upes). 1966 metais Juozas Palšis gavo miesto valdybos diplomą kaip to miesto kūrėjas.

Antanas ir Emilija Galeckaitė Korsakai savo puošnią rezidenciją turi greta buvusios Lituanijos. V. Rumipal įsikūrė Kaz. ir Marija Strimaitytė Matulaičiai; Kaz. ir Salomėja Pakelčiūtė Mikėnai; Domingo ir Michalina Gaibavičiūtė Buttkai; Ant. Patekūnas su šeima; Jz. Verdys su šeima; savo vasarines rezidencijas čia turi Jz. ir Marija Paršonytė Zavickai; Vl. ir Genė Bražėnaitė Macaičiai; V. Vilutienė su sūnum Ramučiu; K. Stankūnai; čia nuolat gyvena Juozas ir Apolonija Brazauskai, (kurių namus puošia skulptoriaus Mato Menčinsko darbo dr. J. Basanavičiaus ir Vyčio bareljefai); savo namus turi St. Naunčikaitė; ponia Vinciūnienė su dukromis; Ant. Motekūnas ir dar keli lietuviai.

Villa del Dique puikiai įsikūręs Kastantas Slučka su šeima. Prie savo gražių namų turi vaisių ir įvairių grybų džiovyklą. Savo namuose čia gyvena Juozas ir Uršulė Paršoniai, V. Ratkai, Vikt. Virginavičius su šeima, Pranas Jurevičius (gyvena vienas ir ieško šeimininkės), ponios V. Petrokienė, Br. Miliauskienė, Jotautienė; Embalse — Jonas Baltrušaitis, Gailevičienė ir kt.

Pašvenčiant daugiau vietos būtų begaliniai įdomu susipažinti su lietuvių pensininkų gyvenimu Calamuchita ežero pakrantėse, kur jie turi ne vien geresnį orą negu sostinės ribose, bet ir moderniška savistovaus gyvenimo patogumą. Jų vaišingumas nepaprastas, nuoširdus, tikrai lietuviškas, už ką tenka dėkoti iš visos širdies.

A. L. Balso Koresp.

ALBERTO SKREBUTĖNAS
Contador Público Nacional
Contabilidades - Impuestos Nacionales y Provinciales. Balances -
Santo Domingo 3315 - TE. 28-3192

TEISINIAI PATARIMAI
Drė Elena Deveikis-Pipiras de Mora
Šeimų reikalai, alimentai, nuomos, paveldėjimai, vekseliai, skolos, sutartys ir t. t.
Lavalle 1474, 2 a., rašt. C
Tel. 40 - 6365 - 8920
Susitarti dėl valandos.

Restoranas „DOS AMIGOS"
PASEO COLON 449, Bs. As.
S. Paulauskienė & A. Degulis
Steponas Paulėnas, ved.
TE. 33 Avenida 3202

Argentinos lietuvių visuomenininkei, mokytojai

ZUZANAI M. VANAGAITEI

taip staigiai ir netikėtai mirus, reiškiame gilią užuojauta jos liūdinčiai **mamytei Onai Luniūtei Vanagienei, broliui Jonui ir jo vaikučiams.**

B. V. Survilai su sūnum Hektoru, Vytautas Malėla ir Romas Malėla su žmona.

Mūsų brangiai mokytojai ir vadovei

ZUZANAI M. VANAGAITEI

mirus, liūdėdami dėl skaudžios nelaimės, reiškiame giliausią užuojautą **jos mamytei ir broliui, o taipgi visiems tautiniai kultūriniams sumbūriams,** kuriuose mūsų mylima mokytojai su tokiu dideliu pasišventimu bendradarbiavo.

ATŽALYNAS.

Uoliai pedagogei ir tautinio meno puoselėtojai

ZUZANAI M. VANAGAITEI

taip staigiai ir netikėtai mirus, reiškiame gilią užuojautą jos **mylimai mamytei, broliui ir visiems bendradarbiams** tautinio meno srity.

Inž. G. Kliauga ir Kazimieras Kliauga su šeima.

Atžalyno vadovei, mokytojai

ZUZANAI M. VANAGAITEI

pačiame jaunystės žydėjime staigiai mirus, skaudžios nelaimės sujaudinti, reiškiame gilią užuojautą jos **mylimai mamytei, broliui, Atžalyno Ansambliui ir jos mokyklos mokiniams,** netekusiems pasišventusios mokytojos.

SLA Centro Valdyba ir SLA Mažųjų Ansamblis.

Dienraščiai, radijas ir TV, mokytojai

ZUZANAI M. VANAGAITEI

mirus, plačiai paskelbė mums taip skaužią žinią. Sujaudinti reiškiame giliausią užuojautą jos motinai ir broliui, kartu liūdėdami.

Berisso Lietuvių Jaunimas.

Mūsų geram draugui

KAZIMIERUI CIBUI

mirus, reiškiame gilią užuojautą jo mylimai **žmonai Elenai Talalytei, dukrai Bertai Farina su šeima** ir visiems artimiesiems.

Balys ir Petronėlė Kiesyliai, Petras ir Luisa Tumai.

Mūsų mielam kaimynui

JONUI SEREIKAI

mirus, reiškiame gilią užuojautą liūdinčiai **žmonai Antaninai, sūnui Paskasio ir dukroms Brunai, Elzbietai ir Antonijai su šeimomis.**

Marija Juodeikytė Virbickienė su dukra Marija. Kaz. ir Antanina Šimonytė Virbickai,

Mūsų gerbiamam kaimynui

JONUI BALTRŪNUI

mirus, reiškiame gilią užuojautą jo žmonai **Juanai Trukšinaitei, dukrai, sūnui ir anūkams, kartu liūdėdami.**

Kaz. Potiejūnas, Kaz. Pajaujis ir Mykolas Ališauskas su šeimomis.

Mūsų geram kaimynui

PRANUI VINCEVIČIUI

Dock Sude mirus, reiškiame gilą užuojautą jo liūdintiems tėvams **Pranui ir Bronei Vincevičiams,** kartu liūdėdami.

Leonas Malinauskas su šeima.

"CASA TROTTA"
LAIDOTUVIŲ ĮSTAIGA
Valentin Alsina 2220 — — T. E. 208-9734 - 208-9328
Laidotuvių reikalus tvarko patys savininkai
Angel Trotta ir jo žmona Alicia Kiselis de Trotta.

COCHERIA "FERNANDEZ"
FERNANDEZ & TIMINSKAS, sav.
SERVICIO DE CALIDAD — AMBULANCIAS — SEPELIOS — CASAMIENTOS
T. E. 243 - 5654
CASA CENTRAL: Av. H. Irigoyen 11070, Turdera
Skyriai:
Balcarce 510 — Lomas de Zamora. Pasco 2923 — San Josė (Temperley). Las Heras y Arana — Monte Grande. — Ruta 205 — Ezeiza. Laprida 1799 — Lomas de Zamora. Av. Azopardo y 25 de Mayo — Longchamps.
Seniausia lietuvio vadovaujama laidojimo įstaiga.

PAKETAI LIETUVON
Dabar taipgi siunčiame maisto paketus LIETUVON ir SOVIETŲ SĄJUNGON, kurių gavėjai neturi mokėti jokių muitų.
GALITE SIŲSTI VISKĄ, KĄ TIK NORITE, IKI 20 KLG., IR ĮTEIKIAMA PER TRIS SAVAITES. — TAIPGI SIUNČIAME RŪBUS, KAIP TAI ODINIUS ŠVARKUS, ODĄ BENDRAI, KAILIO IMITACIJOS PALTUS, VILNŲ IR ODOS IŠDIRBINIUS IR T. T. TAIPGI PAPIROSUS IR AMERIKONIŠKĄ TABAKĄ.
INFORMACIJOS RAŠTINĖJE:
Central Europea
TUCUMAN 382, BUENOS AIRES T. E. 31 - 1558; 32 - 4124

VIBRENTIS y SALGADO
PROYECTAN y FABRICAN MUEBLES DE CALIDAD
PLACARDS

TALLERES y EXPOSICION
MARIANO ACOSTA 1111 - 15 Cap. Fed.

Moteris ir Pasaulis

MOKYTOJOS S. KEMEŠYTĖS ĮSPUDŽIAI IŠ KOLOMBIJOS

Mokytoja Sofija Kemešytė, A. L. Balso skaitytojų Juozo ir Teklės Miškeliūnaitės Kemešių jaunesnioji duktė, gyvenanti savo tėvų namuose Italia 1545, Berisso, 30.8.68 Aerolineas Argentinas lėktuvu grįžo iš Kolombijos, ten viešėjusi 15 dienų.

Mokytoja S. Kemešytė mokytojauja dviejose mokyklose ir gimnazijoje. Jos parašytą poemą Plegaria por Lituania atspaudė A. L. Balsas. Kolombijon ji buvo nuskridusi ne vien dalyvauti Eukaristiniame Kongrese, bet pasimatyti su savo pusbroliu, profesoriaujančiu Kolombijos universitete, dr. Juozu Zaranka ir jo žmona Marija Jankauskaite, kurių puošniuose namuose puikiai praleido savo žiemos atostogas ir susipažino su gražiausiomis Kolombijos vietomis, lankant automobiliais ir lėktuvais. Dalyvavo Argentinos ambasadoje ir San Martino pagerbtuvėse, sykiu su ten viešinčiais argentiniečiais. Didingame Eukaristiniame Kongrese iš Argentinos lietuvių taipgi dalyvavo kun. J. Margis ir K. Matulaitis su broliu Pijum.

Grįžimo dienoj mūsų Redakcijos atstovo aplankyta maloni mokytoja S. Kemešytė mielai papasakojo savo įspudžius. Įdomiausia skristi virš debesų. Savo akimis pamačius Kolombiją, įsitikino tos šalies grožiu. Ten nėra vidurinės klasės, tik labai „liaudiška" liaudis ir turtingieji. Kolombijoje gyvena apie 150 lietuvių, visi atvykę po karo, visi turi profesijas ir gerai įsikūrę priklauso turtingųjų klasei. Namuose turi tarnaites.

Rugp. 24 įvyko Lietuvių Diena "Tres casitas" lietuvių rezidencijoje užmiestyje, kur turtingais pietumi tapo pagerbti iš įvairių šalių Kongresan atvykę lietuviai. Dalyvavo konsulas dr. St. Sirutis, inž. Algis Grigaliūnas su žmona Reda Kongas, inž. Kęstutis Kalėda su žmona ir trimi sūnumis, prelatas Ant. Deksnys iš JAV. inž. Algimantas Didžiulis su žmona Laima Grigaliūnaite ir vaikais, Inž. Grigalius, inž. Petras Bradžius, prof. Estella Gimenez ir kiti garbingi svečiai.

Kolombijoje papročiai kiek skirtingi nuo Argentinos. Kuomet mūsų alpankyta bendradarbė Bogota mieste ėjo pirkiniais apsirūpinti vyriškai apsirengus, apspito smalsuoliai kuždėdamiesi, kad tai „norte-americana". Kuomet ispaniškai pasakydavau, kad ir jie patys kelnėmis apsimovę, tuoj pasitraukdavo.

Mokytoja Kemešytė savo giminaičiams nuvežė dovanų ir parsivežė daug mezginių, rankų darbo staltiesių, antklodžių, odos dirbinių, o savo sesers, Berisso mokyklos vicedirektorės Esther dukrelei parvežė dovanų 5 sukneles ir dvi brangias lėles: Vieną geltonkasę, kitą tikrą kolombijietę.

Jeigu viskas eis kaip eina, tai už metų kitų mokytoja Kemešytė aplankys Europą. **P. B.**

APGYNĖ PANOS MARIJOS NEKALTYBĘ

Kazimiero Stankūno kunigams Marijonams padovanotame name Villa del Dique, Kordobos kalnuose, prie ežero Calamuchita, įrengta bažnyčia.

Rugpiūčio 15, 1968, jos klebonas kunigas Šimanskis, gražiai išsipustęs, laikė ispaniškas mišias ir ispanų kalba pasakė ilgą pamokslą, gindamas Panos Marijos nekaltybę. Anot jo, tame nėra nieko stebėtino, kad Marija buvo nekalta ir tapo motina (Virgen y madre). Esą vienas amerikiečių žurnalas paskelbė, kad pernai vien New Yorko gimnazijose 1.600 mergaičių tapo neščiomis, pačios nežinodamos, kaip tai atsitiko. O tokiais tai metais JAV padaryta net 59.000 abortų.

Bažnytėlėje buvo apie 70 žmonių, daugumoje vietinių moterų ir jos stebėjosi tokiu dideliu lietuvio kunigo moksliškumu. Pamaldose dalyvavę lietuviai daugiau stebėjosi dėl to, kad lietuvių turtu įkurtoje bažnytėlėje jau nesimato Lietuvos trispalvės, o šalia altoriaus kabo tik Argentinos ir Vatikano vėliavos. Lietuviškai klebonas neprabilo.

Vargonėliais groja vietinė panelė, zakristijono pareigas eina ne lietuvis pensininkas; pinigus iš maldininkų surenka ne lietuvių vaikas.

Ponai Stankūnai, atiduodami savo namus, milijardus turintį Vatikaną padarė turtingesniu. O savo amatui pasišventęs klebonas, laikydamasis bendros katalikų bažnyčios linijos, ir čia panaikino visus lietuviškumo apsireiškimus.

Nekaltybės apgynimo argumentai buvo savotiški ir, galima sakyti, labai moderniški. Juos girdėdamos mergaitės ir moterys raudonavo. **Kaimynas.**

LIETUVOS MOKSLININKĖS RENKA TAUTOSAKĄ

Žurnalistas V. Kst. Tėviškės Žiburiuose 8. 8. 68 rašo:

Prie Vilniaus Valstybinės Konservatorijos nuo 1947 metų veikia meno mokslų dr. Jadvygos Čiurlionytės suorganizuotas liaudies muzikos kabinetas, kuriame yra sutelkta daugiau kaip 18.000 liaudies melodijų. Pradžioje konservatorijos studentai dainas užrašydavo pieštuko pagalba, kol pagalios buvo įsigytas magnetofonas. Kabineto rinkiniuose yra A. Čepukienės įdainuotos 475 dainos, A. Pacvenkaitės — 324, J. Zubauskaitės — 164. Šios trys liaudies dainininkės yra pralenkusios kitas nepaprasta atmintimi ir liaudies dainų mokėjimu. Retu muzikalumu iš kitų tarpo išsiskiria dzūkės P. Navickienės ir žemaitės B. Baguckienės dainos. Dabartinė liaudies muzikos kabineto vadovė yra folkloristė G. Četkauskaitė, su Vilniaus plokštelių studija paruošusi ir išleidusi pirmąją „Lietuvių liaudies dainų antologiją". Šiuo metu yra ruošiamas spaudai dzūkų krašto dainų rinkinys. Kabineto įrašai sisteminami, pasinaudojant 1940 m. dr. J. Čiurlionytės išleistu "Tautosakos rinkėjo vadovu" ir vėliau G. Četkauskaitės parašytu straipsniu „Lietuvių liaudies melodijų klasifikacijos principai", kuris buvo paskelbtas vengrų periodinio leidinio „Studia musicologica" VII tome. Kabineto rinkiniais mielai naudojasi kompozitoriai A. Račiūnas, V. Paltanavičius, L. Povilaitis, F. Bajoras ir daugelis kitų. Ypač įdomūs yra kompoz. V. Montvilos liaudies dainų grožį atskleidžiantys „Dainavos" ir „Rugiapjūtės" triptikai, sukurti pagal dzūkės P. Navickienės dainas. Liaudies dainas specialiomis valandėlėmis per Vilniaus radiją populiarina folkloristė L. Burkšaitienė, klausytojus supažindindama ne tik su vertingiausiomis melodijomis, bet ir geriausiais liaudies dainininkais bei dainininkėmis.

— **Viktorija Kavaliauskaitė - Černiauskienė** gavo žinią iš Lenkijos, kad ten 10. 8. 68 pasimirė jos vyresnioji sesuo Ona. Mūsų laikraščio skaitytojai reiškiame užuojautą dėl netekimo mylimo asmens.

To Beiruko

Nuogos moterys valdys pasaulį!

Abendpost Chicagoje praneša, kad „ateinantį šimtmetį moterys bėgios aplinkui arba visiškai nuogos arba tik figos lapeliais prisidengusios". Taip tvirtina pasaulio ateities ekspertas, JAV profesorius Buckminster-Fuller (72 metų amžiaus).

Minėtas profesorius moterų žurnale „McCalls" dar daugiau pranašaująs, būtent:" Nuogos moterys ateinančiame šimtmetyje valdys pasaulį. Moteris perims erdvėlaivio Žemės vairą, kai vyrai bus užimti mokslu ir tyrinėjimais. Vyrų teorijas moterys robotų ir kompiuterių pagalba perves į pramonės produkciją.

Moterims atgaunant savo prarastą rojaus laisvę ir malonumą, tuo pačiu metu vyrų vaidmuo lygia dalimi neteks savo reikšmės.

Profesorius Fuller teigia, kad moterys išsirengs ne kad vyrus vyliotų, o priešingai — kad pasidarytų nepriklausomos! Esą, „vistoliau progresuojantis nuogumas mažina vyrų žingeidumą ir dėlto mažina kūdikių produkcijos skaičius. Tik kai Eva rojuje užsidėjo figos lapą, pirmasis „beibis" atsirado".

Ką į tai sako paties prof. Fullerio žmona, Mrs. Anna Fuller? Ji yra nuomonės, kad visiškai yra galima, jog ateinančiame šimtmetyje moterys bus neginčijamos mūsų Žemės managerės (administratorės), bet kas dėl to nuogumo, Mrs. Anna Fuller yra visiškai priešingos nuomonės, negu jos 72 metų vyras: ji sako, kad moterys labai vertina madas, kad begrįžtų (į Evos būklę)". **"N."**

— **Alma Lazauskaitė,** dalyvavo 12.000 moksleivių konkurse Chicagoje. Už rašinį Patriotizmo reikšmė ji laimėjo premiją — nemokamą kelionę į visas istorines JAV vietoves.

— **B. Zalatorienė,** J. Variakojienė, N. Gaurilienė ir S. Petersienė sudaro "Varnas - Montesori vaikų židinėlio" valdybą. Vedėja D. Petrulytė, Chicagoje.

— **Roma Ališauskaitė,** dalyvaudama Illinois gimnazijos moksleivių mokslinių darbų konkurse, laimėjo 7 vietą. Dovanas tegavo vos 10 mokinių, jų tarpe ir minėtoji Roma, pasižyminti dideliais gabumais moksle, — praneša Vienybė.

— **Svetlana Stalinaitė-Alliliujeva,** aukšta kaina pardavusi savo užrašus JAV, laiške draugei Paryžiun parašė, kad jos senelis buvo čigonas. Diktatoriaus Stalino duktė nesirengia grįžti Tarybų Sąjungon; net sovietinį pasą sudeginusi.

KASDIENINIAI REIKALAI

SENIAUSIA LIETUVĖ PASAULYJE

Dirva (6. 5. 68) pirmame puslapyje patalpino seniausios pasaulyje lietuvės paveikslą, su tokiu tekstu: Vilniuje Antavilių invalidų namuose gyvena senutė **Zofija Miniotienė,** kuri esanti gimusi 1837 metais. Tai, tur būt, seniausia iš visų lietuvių, nes jai suėjo 131 metai amžiaus.

— **Zuzana Juškevičienė,** dalyvaudama lietuviškų šokių šventėje Chicagoje, patenkindama Nixono dukters smalsumą, jai padovanojo lietuviškus gintaro karolius, paaiškindama, kad ji juos gavusi nuo brolio iš Lietuvos. Kitai Nixono dukrai karolius padovanojo ponia Manelienė. Jeigu Nixonas laimėtų rinkimus, tai Vašingtono Baltuose Rūmuose būtų pagarboj laikomi Lietuvos gintaro karoliai, — rašo Keleivis.

— **Mary Carrera Sprindienė** su **4 vaikučiais:** Juan 11 metų, Patricia 8, Cynthia 7 ir Andrea 1½ metukų (chemiko Jono Sprindžio šeima) 30. 8. 68 atvyko iš Chicagos ir laikinai apsistojo tėvų, Jokūbo ir Kazės Karavaitytės Sprindžių namuose Villa Lugano. Pabaigoj metų žada atvykti ir pats Jonas Sprindys, kuris dabar yra Argentiniečių Draugijos Chicagoje pirmininku.

— **Birutė Petrauskaitė-Daratėnienė** 31. 8. 68 šeimos ir artimųjų tarpe, savo namuose muotaikingai atšventė gimtadienį. Gavo gražių dovanų ir gėlių. Atvykusius pasveikinti, su vyru Vytautu Daratėnu, pavaišino vakariene, kurios metu, pakeliant šampano taures, sugiedota Ilgiausių Metų Daratėnų šeimai.

— **Vincenta Lozoraitienė** išvertė italų kalbon pulkininko Jono Petruičio veikalą „Kaip jie mus sušaudė". Išleido Romos knygų leidykla „Mediterraneo".

— **Elvira Sprindytė** greitu laiku rengiasi aplankyti sesutę Palmirą ir svainį Alfredą Račkauskus, prieš virš poros metų emigravusius į JAV, gyvenančius Chicagoje.

— **Antanas ir Eugenija Vyšniauskaitė Satkauskai** žiemos atostogas rugpiūčio mėn. praleido Rio Hondo šiltų šaltinių srityje. Kelionę atliko orlaiviu ten ir atgal.

— **Johana Meyerytė-Nagy** 23. 8. 68 patalpinta vokiečių ligoninėn operacijai. Guli Estacion 4, lova 417. Ją lanko vyras Juan Nagy, dukterys, sesuo Marta ir svainis Jurgis Viliamai bei gausūs Nagy šeimos draugai.

PUIKI PROGA ARGENTINOS LIETUVAITEI

Statybos darbų rangovas Vincas Kuliešius: 7141 S. California, Chicago, Ill. —60629— USA, ieško šeimininkės panelės ar našlės, vidutinio amžiaus, kad prižiūrėtų jo namus ir sergančią žmoną. Dokumentus ir kelionės išlaidas apmoka p. Kuliešius. Duodamas būtas, maistas ir pora šimtų dolerių mėn. Skalbti nereikia, tik pagaminti valgį ir prižiūrėti. Pageidautina lietuvaitė iš Argentinos arba kitos P. Amerikos šalies. Dėl smulkmenų prašoma rašyti viršnurodytu adresu, arba teirautis A. L. Balso Redakcijoje.

Vincas Kiliešius.

PS. — Po 6 mėnesių galės grįžti Argentinon, mano apmokėta kelionės. **V. K.**

— **Mokytoja Eva Olesčiuk-Ratkevičiūtė** iš Las Breñas, Chaco, atvyko pas savo tetą Veroniką Steponaičiūtę Budrevičienę, kuri gyvena Floridoje, prov. Bs. Aires. Kadangi jauna mokytoja ten negavo paskyrimo tai čia susirado darbą ir apsigyveno ilgesniam laikui. Jos vyresnioji sesuo Elena mokytojauja Las Breñas gimnazijoje ir yra fizinio lavinimo instruktorė. Sesuo Marta ir broliai Josė ir Pedro gyvena prie tėvų ir visi mokosi. Ukrainietis tėvas Pedro Oleschiuk ir lietuvė motina Emilija Ratkevičiūtė ūkininkauja ant 200 ha. ūkio, Chaco srityje ir yra labai patenkinti tenykščiu gyvenimu.

— **Cynthia-Elsa Casaburi Kairys,** 1 metų amžiaus proga, 24. 8. 68 buvo pakrikštyta Santo Cristo bažnyčioje. Krikšto tėvai buvo Elda Urbonavičiūtė-Mutis ir Josė I. O. Herrera. Tėvai, Jorge ir Elsa Kairytė Casaburi, savo namuose suruošė šaunias vaišes, kuriose dalyvavo apie 50 svečių giminių ir draugų iš Buenos Aires ir Berisso. P. Ožinskas padarė nuotraukų, o taipgi buvo padarytos spalvuotos 16 mm. filmos.

— **Ona Mažiulienė,** 78 m. amžiaus, iš Kauno atvyko apsigyventi pas savo sūnų Antaną Bostonan, — rašo Keleivis 10. 7. 68.

— **Rožė Didžgalvienė** puikiai šeiminikauja Naujienų dienraščio piknikuose, Bučo sode, prie Chicagos. Jos pagaminamu maistu visuomet patenkinti skaitlingi piknikų dalyviai.

— **Tėviškės Žiburiai** (22. 8. 68) rašo, kad Kanadoje pas savo gimines vieši iš okupuotos Lietuvos atvykusi Ogianskienė, G. Strautmanis ir žurnalistas L. Kiauleikis.

TRUMPAI APIE VISKĄ

— **Morta Stankaitytė-Norkuvienė** per savo dukterį Margaritą Airoldi, šio vajaus proga atsiuntė 1.500 pezų spaudos darbo paramai. Jos sūnus Romualdas yra „Gerente de mercado de flores". Duktė Margarita yra baigusi prekybos gimnaziją su prekybos patarėjos diplomu. Visi gyvena Remedios de Escalada mieste.

— **Ona Sikerytė,** Petro ir Genovaitės Sidabraitės Sikerių duktė iš Remedios de Escalada, 24.8. 68, davė piano koncertą Lomas de Zamora Klūbe. Jauna pianistė pelnė gausių publikos plojimų.

— **Ateitininkų** stovykloje Kanadoje rugp. mėn. vyravo nauja tvarka: Nebuvo jokių paskaitų, tik pašnekėsiai. „Pamokslai" visiems nusibodo...

— **Žurnalistės Salomėjos Narkėliūnaitės** nuotraukos iš JAV lietuvių gyvenimo puošia Vienybės skiltis. LDD 7 sk. baliuje, įvykusiame Prano Bručo salėje Woodhavene vadovavo dailin. N. Jasiukynaitė, E. Mikužiūtė, Marytė Diržytė, o taipgi Adelė ir Motiejus Mažeikai, šiemet aplankę Hawaii salas.

— **Nela Tauterytė** Buenos Aires mieste baigė specialę visuomeninės tarnybos mokyklą ir dirba "relaciones humanas" srity vietinėje organizacijoje.

DR. H. PFEFFERMAN
Dantistas - Chirurgas
Cosąuin 5382, Capital Fed.
TE. 63 - 0434
Bezervuokite valanda.

VIKTORIJA JUOZAPAVIČIŪTĖ GERIAUSIA LAIŠKANEŠĖ

Vilniaus Tiesoje 11. 8. 68 rašoma:

Kasdien aplanko Pabalvės durpyno darbininkus ir jų šeimas jauna laiškininkė Viktorija Juozapavičiūtė. Stropi ir sąžininga mergina daug laiko skiria spaudos platinimui ir propagavimui. Jos mikrorajone gyvena 140 gyventojų. O lanko juos net 234 leidiniai. Vidutiniškai kiekvienai šeimai tenka dienraštis. Su didele meile ir atsakomybe vykdo V. Juozapavičiūtė savo kilnią pareigą.

O ar visi laiškininkai taip dirba? Keista, bet tame pat Telšių rajone dar yra vietovių, kurias laiškininkas aplanko tik kas antra diena. Ir gaila, kad rajono vadovaujančios organizacijos, jų tarpe ir ryšių vadovai, dėl to nesijaudina. Tik prenumeratoriai...

— **Leonida Jankevičiūtė Samauskienė** iš Rosario pareitą savaitę buvo atvykusi į Buenos Aires, kad sutvarkyti nuosavybės reikalus po savo vyro, Antano Samausko, mirties.

NAUDINGI PATARIMAI TĖVAMS

La Prensa (29.8.68) skelbia tokius patarimus tėvams:

Privalote stiprinti ryšius su savo giminėmis ir artimaisiais, kad jūsų vaikai turėtų platesnius šeimyninius ratelius.

Tėvai daro žalą savo vaikams, tolindamiesi nuo šeimyninio ratelio, kurį sudaro seneliai, tėvai ir vaikai.

Geriausias savo šeimos „geneologijos" pažinimas pasiekiamas tiesioginiais šeimyniniais pobūviais, ekskursijomis ir savųjų pasikvietimais.

Auklėkite savo vaikuose mažųjų paslaugų praktikavimą: Pasikeitimą knygomis, žurnalais, žaislais, mokykliniais piešiniais su savo pusbroliais ir tolimesniais giminaičiais vienodo amžiaus, kurie eina tą patį mokslą.

Paraginkite savo vaikus, kad jie kalbėtų telefonu su savo giminaičiais, kad sykiu atostogautų ir dalintusi džiaugsmo ir liūdėsio valandomis.

Yra naudingas paprotys „pasikeisti" pusbroliais, kad praleistų po keletą dienų kituose namuose. Atrodo, kad tarpe pusbrolių yra mažiau nesusipratimų ir barnių, negu tarpe tikrų brolių, nepalaikančių kontakto su kitais savo giminaičiais. **Ona.**

LIETUVIŲ VAISTINĖ — SAN VICENTE
Prov. **Olinda Lastauskaitė,** sav.
Corrales 6902; TE. 60 - 1732,
Buenos Aires
Importuoti ir patentuoti vaistai.
— Receptai. — Įšvirkštimai. —
Gydomų žolių sandėlis. — Tualeto reikmenys. — Pomados.

- **Suvedame atskaitomybės knygas.**
- **Sudarome sutartis.**
- **Sutvarkome mokesčius.**

Contador — Knygvedis
JORGE ZIBERKA
Chilavert 1079 — TE. 921 - 2439 — Buenos Aires

Vilius Rasiūnas
Optikas-Techn.
Morone
AKINIAI-FOTO APARATAI
Savo Laboratorijoje priima:
Kasdien, iš anksto
susitarus telefonu:
TE. 629 - Moron - 6488
Grito de Alcorta 876
(Frente Club Pomona, Moron)
Casilla de Correo 42, Moron.

Dr. ALDO ŠLEPETYS
Tornu ligoninės, chirurginės
salės gydytojas.
CHARLONE 1646, Bs. Aires
(Alt. Al. Thomas 1600)
Tel. 54 - 4688
Priėmimo valandos: nuo
pirm. iki penk. 13 — 17 val.
ESPAÑA 959 — CASEROS
nuo 18 val. T. E. 750-6463

Pavyzdingai Argentinos lietuvaitei, mokytojai

ZUZANAI M. VANAGAITEI

mirus, reiškiame gilią užuojautą jos netekusiai **mamytei Onai Luniūtei Vanagienei, broliui Jonui ir jo vaikučiams,** savo globėjos ir mokytojos netekusiems.

Petras ir Marija Sakalauskaitė Bilevičiai,
Antanas ir Veronika Mastauskaitė Vyturiai.

Mūsų Draugijos bendradarbei, mokytojai

ZUZANAI M. VANAGAITEI

auto nelaimėje mirus, sujaudintos reiškiame gilą užuojautą jos mylimai **mamytei Onai Luniūtei Vanagienei, broliui Jonui ir jo vaikučiams Bety, Susi ir Osvaldui,** kartu liūdėdamos.

Lietuvių Katalikių Moterų Draugija Birutė.

Veikliai Atžalyno vadovei, mokytojai

ZUZANAI M. VANAGAITEI

mirus, liūdesio valandoje reiškiame gilią užuojautą **jos mylimai mamytei, broliui ir visiems artimiesiems,** dėl skaudžios nelaimės, bendro liūdesio paliestiems.

Jonas Šimkevičius su šeima.

Skaudžioje auto katastrofoje 22. 8. 68

ZUZANAI M. VANAGAITEI

mirus, reiškiame gilią užuojautą **jos mylimai mamytei, broliui, Atžalyno Ansambliui ir visiems tautiniams sambūriams,** kuriuose ji su tokiu dideliu pasiryžimu bendradarbiavo. **Albertas Ropenius su šeima.**

Uoliai Atžalyno vadovei, mokytojai

ZUZANAI M. VANAGAITEI

taip staigiai ir netikėtai mirus, reiškiame gilią užuojautą **jos mylmai mamytei, broliui, o taipgi savo vadovės netekusiam Atžalynui,** kartu liūdėdami.

Antanas Zienka su šeima.

Garbingam SLA veikėjui

JONUI SEREIKAI

gyvenimo kelionę užbaigus, reiškiame gilią užuojautą jo liūdinčiai **žmonai Antaninai Urbonaitei, sūnui Paskasio ir dukroms Brunai, Elzbietai ir Antaninai su šeimomis.**

Povilas Pivoriūnas ir Horacio Czopis su šeimomis.

Korespondentai rašo

NEMUNO „TRUCO" TAURĖS LIKO BERISSE

Nemuno patalpose, Montevideo 1569, Berisso, 31. 8. 68 įvyko visų lietuvių draugijų „truco" lošimo pirmenybės. Dalyvavo 28 poros. Kiek ilgiau laikėsi SLA delegacija. (ALC nebuvo).

Pasibaigus pirmam ratui, 24 val. buvo asado naktipiečiai. Pirmenybės baigėsi 5 val. ryto. Pirma premiją laimėjo Nemuno lošėjai — Berontų žentas Oscar Fonseca ir jo brolis Nestor Fonseca. Antroji premija atiteko Mindaugui, kurią laimėjo Antanas Sarapinas ir Juozas Kulakauskas. Trečioji taipgi liko Berisse. Ją laimėjo nemuniečiai Jonas Berontas ir Pablo Berberian.

Nemuno draugijoje jaunimas ir vyresnieji jau turi naujo sporto pramogas — puikius „Dardanelus".

Ernestas Batvinis iš Berisso atlieka karinės tarnybos prievolę La Platoje.

Ruben Pedro Ainaris atlieka karinės tarnybos prievolę Sarmiento mieste, Patagonijoje.

Osvaldas ir Lidia Jokimaitė Bražiūnai iš Chicagos šių metų pabaigoj atvyksta į savo gimtąjį Berissą, paviešėti pas savo tėvus ir gimines. **N. G.**

LINKSMESNI NUOTYKIAI IŠ KELIONĖS

Lietuviškos SLA jaunimo dainos per visą naktį, nuo rugpiūčio 9 iki 10, skambėjo pirmos klasės vagone, vykstant į Kordobos Lietuvių Dienas, įvykusias SLA 6 skyriaus namuose ir kalnuotuose lietuvių naujokynuose. Būtų sveikintina, kad Kordobos Lietuvių Dienos kartotūsi kiekvieną metą.

Sulūžo susitarimas: Jaunasis F. Koreikis su savo kolega A. Ramanausku buvo sudarę „krauju pasirašytą" sutartį, kad daugiau nerūkys. Nuskyrė ir pabaudas. Bet... linksmo traukinio koridoriuje abu susitiko su degančiomis cigaretėmis burnoje. Sutartis anuliuota.

Per siauras takas: Iš vagono-restorano pro miegamų kabinas ėjo storas ponas. Susitiko einantį užkąsti mūsų industrialą H. Czopį. Nei į ten, nei atgal. Atbuli pasitraukė iš miegamojo takelio. Paskui, po vieną, puikiausia praėjo savo tikslų link.

Vaišingasis Mikėnas: SLA 5 skyriaus pirmininkas Aleksandras Mikėnas pasižymi vaišingumu: Vos pajudėjo Rayo de Sol traukinys, A. Mikėnas pradėjo kliuksinti Old Smuggler butelį. Atsirado talkininkų ir butelis ištuštėjo nei pirmos stoties nepasiekus. Vai šintojų roles perėmė, K. Deveinis ir A. Šliukas, (kuris į stiklines pylė mažiau kavos, negu pastiprinimo). Vidurnaktį vagone, lyg kokioje jaunimo studijų savaitės stovykloje, publika pasidalino į dvi partijas: Norinčių miegoti ir neleidžiančių miegoti. Užsitrenkus vieno kambariuko durims, Mikėnas ramiai, jame svajodamas, pasiekė Kordobą. Jisai ne vien SLA bibliotekos atidaryme amerikonišką penkinę patiesė, bet spėjo aplankyti Neptūną ir savo draugus užmiesčiuose, pasisakydamas, kad ši kelionė jį taip sužavėjo, kad jau pradėjo ruoštis kelionėn pačion Lietuvon. **P. B.**

„ŠTAI JŪSŲ KARALIUS"

Nr. 36

Kodel mokytiniai klausė koks bus jų Viešpaties antrojo atsilankymo ant žemės ženklas arba ženklai? Jie teiravosi delto, kad ir jo pirmojo atsilankymo metu, tik ženklais tebuvo galima įsitikrinti, kad jis tikrai buvo Mesijas. Nebuvo galima žinoti kokios išvaizdos turėjo buti Mesijas, Izraėlio Karalius; todel mokytiniai, taippat kaip Jonas Krikštytojas, turėjo pasitikėti ženklais. Bet dabar Jezus turėjo nueiti ir jo nuėjimas buvo sujungtas su kažkokią slaptybę. Viename atsitikime jis pasakė į žydus, ''Kur aš einu, jus ateiti negalite.'' (Jono 8:21) Neaiškumų apimti jo mokytiniai pradėjo dasiprotėti, kad jų Viešpaties paėmimas nuo jų reiškė jo mirtį. Juos mokindamas jis buvo aiškiai pasakęs, ''Duona, kurios aš duosiu, yra mano kūnas už pasaulio gyvenimą,'' ir ''kaip Mozė pakėlė aukštyn žaltį tyruose, taip turi būti aukštyn pakeltas žmogaus Sūnus.'' ''Ir kuomet būsiu pakeltas aukštyn nuo žemės, visus patrauksiu prie savęs.'' (Jono 6:51, 52; 3:14; 12:32) Jiems gi Jezus buvo Mesijas ir Izraėlio Karalius, ir kaip jis galėjo eiti šias garbingas pareigas, jei neturėjo pasilikti gyvas? Jie negalėjo įsivaizdinti kaip jo neprieteliai galėjo apgalėti ir nužudyti jį. Todel jie buvo susirūpinę.

Nors kaikurių dalykų jie tuom laiku negalėjo suprasti, tačiau kaikuriuos dalykus jie suprato. Jis buvo aiškinęs jiems, kad turėjo ateiti laikas, kuriuo Izraėlio tauta turėjo pripažinti jį Karaliumi, tokiu, kurs buvo atėjęs Viešpaties vardu. Jie suprato, kad per tam tikrą laiką jis turėjo pasišalinti nuo jų; todel jie norėjo tikrai žinoti kaip jie galės pažinti jo čiabuvimą, lygiai taip, kaip jiems buvo suteikta malonė pažinti jo pirmąjį čiabuvimą — čiaesumą, kuris buvo pažįstamas tik iš ženklų. Todel jie klausė: ''Koks bus tavo čiabuvimo ir amžiaus pabaigos ženklas?''

Už kelių dienų po to, kai mokytiniai buvo davę Jezui šituos klausimus, jis stovėjo Piloto akivaizdoje, kaltinamas išdavystėje prieš Romos valdžią. Jezus prisipažino, kad jis buvo siųstas būti Karaliumi — ''Aš tam gimiau ir tam atėjau į pasaulį,'' buvo jo žodžiai. Bet jis paaiškino, kad jo karalystė nebuvo iš šio pasaulio, arba to laiko santvarkos (graikiškai, KOSMOS). (Jono 18: 36, 37) Kitaip sakant, kuomet bus atėjęs laikas jam pradėti savo valdžią, tuomet turės prasidėti nauja gadynė arba amžius; todel mokytiniai buvo teisingai supratę, kad su Viešpaties sugrįžimu turės įvykti amžiaus pabaiga. Tikrybėje tie patys ženklai, kuriais bus galima pažinti vieno amžiaus pasibaigimą ir kito prasidėjimą, parodys taippat ir antrąjį Kristaus čiabuvimą. Pažiūrėję į Šventąjį Raštą mes pamatysime, kad jo sugrįžimas padarys galą šetono viešpatavimo laikams.

Kas domisi apie TIESĄ reikaluakite VELTUI spaudos šiuo adresu: L.B.S.A., 212 E. 3rd. St., Spring Valley, Ill—61362—USA.

S. L. Arg. Veikimas

SUSIVIENIJIMAS DĖKOJA

Su dideliu pasisekimu praėjus SLA 6 skyriaus 24 metų veiklos sukakties minėjimui ir šio skyriaus bibliotekos atidarymo iškilmėms, reiškiame gilią padėką skaitlingiems sostinės ekskursantams, aukotojams, svečių globėjams ir rugpiūčio 10 ir 11 dd., 1968, pasidarbavusiems parengimų metu:

Kasininkui Kaz. Bražiūnui; asado kepėjams Kaz. Sadukui (s) ir Kaz. Alonso - Jablonskui; bufete dirbusiems M. Bendinskui ir Jonui Tumosai; abi dienas svečiams patarnavusioms ponioms ir panelėms: Valerijai Bendinskas, K. Meilutienei, Virginijai Sadukas, Isabel Alonso, Cristina Janulis, Elda Brandoni, Srta. Guero, Lucilei Balinskaitei, Nijolei Mikalčiūtei, ir Adrianai Sadukaitei.

Bibliotekos patalpų statytojams: Jz. Žiukui, Jonui Jankūnui, Kaz. Bražiūnui, Jonui Matuzevičiui, Antanui Januliui, Jonui Tumosai, Antanui Sadukui, Kaziui Alonso, prižiūrėtojui Avellaneda ir kt.

Adolfui Biguzui sumušusiam rekordą rifų pardavime. Detalės specialaus korespondento aprašyme.

Kordobos Lietuvių Dienų aprašyme jau buvo minėti visi aukotojai ir pasidarbavusieji. Prie to viso tenka su didele padėka pažymėti, kad Alberto Stalioraičio iškeptas ir iškilmėms padovanotas paršelis 6 skyriui davė pelno $ 10.000, o ponios Haydee Sadukienės dovanotas tortas ir viskė davė pelno $ 10.600. Gi Antanas Sadukas padovanojo Susivienijimui $ 10.000, kuriuos buvo paskolines statybai. Industrialo St. Metrikio ir SLA CV pirm. J. L. Stankevičiaus aukos po $ 10.000 kiekvieno, jau buvo paskelbtos sykiu su kitomis sumomis.

J. L. Stankevičius, SLA CV. pirm.
Petras Meilutis, SLA 6 sk. pirm.

— **SLA Ansamblio** 2 metų sukakties minėjimas įvyks 7.9.68, 21 val.

— **Pavasario sutikimas** Susivienijime 28.9.68 ,21 val.

MOZAIKŲ FABRIKAS
"LA NUEVA"
JUOZAS ŽAVICKAS, sav.
Fabr.: Raštinė ir Parduotuvė
Bacacay 741 Uriarte 3046
Boulogne — Sur Mer

PAGERBTAS SLA ANSAMBLIS VAIKO DIENOJE

Rugpiūčio 3, 1968, Vaiko Dienos proga, po SLA Mažųjų Ansamblio repeticijų, buvo pagerbta jo vadovė I. V. Simanauskienė ir dainų mokytoja I. A. Stankevičienė. O mažieji SLA ansambliečiai tapo gausiai apdovanoti. Dovanas įteikė SLA gen. sekretorius J. R. Stalioraitis. Gi 5 skyriaus pirm. A. Mikėnas vaikučius apdalino saldainiais.

Puikiai veikiantis SLA Ansamblis kas kart įgyja daugiau populiarumo, kadangi jo šokami šokiai ir dainuojamos dainos yra grynai lituanistinės. **Rep.**

— **Už SLA sandėlio pastatymą** SLA CV reiškia gilią padėką nenuilstamiems talkininkams: K. Leišiui. K. Urbonavičiui, K. Deveiniui, K. Simanavičiui ir P. Makarevičiui.

— **SLA 1 skyrius** lapkričio 30, šeštadienį, 21 val. rengia naktipiečius (asado nocturno). Bilietai jau parduodami. Tai bus nepaprastas balius. Apsirūpinkite įžangomis iš anksto.

J. Ieznas, 1 sk. pirm.

KETVIRTO SKYRIAUS PIETŪS BUVO GERI

SLA 4 skyriaus pietuose 1. 9. 68 dalyvavo virš šimto svečių. Nuolatinės SLA veikėjos skaniai paruošė maistą; jaunimas patarnavo. Bufete dirbo J. Gimbutis ir J. Treinauskas. Kavos bufete ponios Galbuogienė ir Urbonavičienė.

Parengimą paįvarino 13 metų amžiaus akordeonistas, gimnazijos moksleivis Juozas Romeika iš Avellanedos, pagrodamas solo keletą dalykų, baigdamas suktiniu.

Skyriaus pirm. C. Povilavičius ir A. Arlauskas pasakė kalbas. G. Baršausko dovanotą kristalinių stiklų rinkinį loterijoje laimėjo S. Rutkus. Skyrius gavo gražaus pelno. Fotografavo Lorenzo Tumonis. **P. B.**

— **SLA 3 skyrius** rengia lietuviškus pietus sekmadienį, 20. 10 68, 12 val.

— **SLA Revizijos Komisija** praneša, kad skyrių knygų revizija įvyks spalio 12, 15 val, SLA CV knygų revizija įvyks 19.10.68, 20 val.

Nauji Kapai

✦ **JONAS BALTRŪNAS**, rokiškėnas, 78 m. amžiaus nuo 1927 m. gyvenęs Argentinoje, mirė 2. 9. 68. Patarnaujant laidojimo įstaigai Kiselytė Trotta 3. 9. 68 iškilmingai palaidotas Sarandi kapinyne. Liko liūdinti žmona Juana Trukšinaitė, sūnus medicinos studentas Victor - Carlos, duktė mokytoja Monika (buv. Otto Mahne žmona), anūkė mokytoja Monika-Beatriz su savo sužadėtiniu Antanu Masiulioniu, anūkas Juan-Carlos, baigęs komercinę gimnaziją, pusbrolis Kazys Šeškauskas ir daug draugų ,kurie dalyvavo šermenyse Baltrūnų namuose Ombu 467, V. Alsina. Iš Berisso dalyvavo abi mokytojos Marcinkevičiūtės su savo tėvais. Kitus namus Baltrūnai turi Aldo Bonzi prie Bladenguez ir Juncal. Visa šeima gražiai kalba lietuviškai.

✦ **KAZIMIERAS CIBAS**, ukmergiškis, 62 m. amžiaus, mirė 23. 8. 68. Sekančią dieną iškilmingai palaidotas Chacarita kapų ničoje. Liko liūdinti žmona Elena Talalytė, gyvenanti savo namuose Mol des 3084, Buenos Aires. Duktė Birutė-Berta, baigusi Dailiojo Meno Akademiją, su vyru Enrique Farina ir sūnum Daniel, 10 m. amžiaus. Taipgi liko švogeriai P. Talalis su dukromis ir jų šeimomis, J. Grigaravičiai ir A. Lukšienė su sūnumis ir jų šeimomis. Velionies brolis, Vladas Cibavičius, po karo atvykęs Argentinon čia mirė, o jo žmona Marija Maminskaitė su sūnumis ir jų šeimomis persikėlė į JAV. Velionis visą laiką prenumeravo A. L. Balsą. Pavyzdingo šeimos tėvo laidotuvėse dalyvavo daug žmonių, atiduodami paskutinę pagarbą. Giminių ir draugų atsiųsti gyvų gėlių vainikai vos sutilpo į du specialius automobilius. **B. P.**

JONAS SEREIKA,

ramygalietis, 78 m. amžiaus, mirė savo namuose Florida 910, Valentin Alsina, 30. 8. 68. Sekančią dieną Kiselytės Trotta įstaigai patarnaujant, iškilmingai palaidotas Lanus kapinyne. Liko liūdinti žmona Antanina Urbonaitė Sereikienė, sūnus Paskasio Sereika su šeima ir trys dukterys: Bruna su savo vyru Juozu Šniuku ir gimnazijų mokslą baigusiomis dukromis Ona, Antanina bei tebestudijuojančiais Nora, Albertu ir Jurgiu. Elzbieta Sereikaitė liko su vyru Antanu Martinėnu ir Antanina Sereikaitė su savo vyru Vladu Sakalausku bei dukrele Betty Tepferyte. Velionies brolis Juozas mirė Argentinoje prieš 5 metus; brolis Antanas su savo šeima gyvena Lietuvoje. Sesers duktė, gyvenanti Hazelton, Pa., yra to miesto dienraščio redaktorė. Jonas Sereika Argentinon atvyko 1912 metais. Visą laiką prenumeravo Argentinos Lietuvių Balsą, veikė Susivienijime Lietuvių Argentinoje ir tapo išrinktas SLA Garbės Nariu. **N. G.**

ZUZANA M. VANAGAITĖ,

mokytoja, Atžalyno vadovė, uoli visuomenininkė, dalyvavusi jaunimo kongresuose ir studijose Argentinoje, Urugvajuje, Brazilijoje ir JAV, 22.8.68 mirė auto katastrofoje Buenos Aires mieste. Buvo gimusi Argentinoje prieš 26 metus. Fernandez Timinsko laidojimo įstaigai parvežus jos lavoną iš Pirovano ligoninės Avellanedon, buvo pašarvota Lietuvių Salėje ir sekančią dieną, po mišių Aušros Vartų bažnyčioje, iškilmingai palaidota savo tėvo Juozo Vanago (mirusio 1964 metais), kape, Sarandi kapinyne. Argentinoje liko liūdinti motina Ona Luniūtė Vanagienė ir brolis Jonas su dukromis Bety, Susi ir sūnum Osvaldu, kurių globa ir auklėjimu rūpinosi velionė. Jos mirtis sujaudino visą mūsų koloniją. Buvo pora desėtkų vainikų, jų tarpe nuo organizuotų vienetų: Atžalyno, Argentinos Lietuvių Jaunimo, SLA Jaunimo LUA, ALC Jaunimo, nuo mokyklos, kurioje Zuzana mokytojavo ir kt. Jos mokiniai visą laiką, pakaitomis, ėjo garbės sargybą. Skaitlingus šermenų dalyvius jaudino motinos vaitojimas. Foto nuotrauka padarė A. L. Balso leidėjas Pranas Ožinskas.

Mirties aplinkybės yra tokios: Rugp. 21, apie 20 val., ALC pirm. J. L. Mičiūdas, savo autu atvykęs Avellanedon, pasiėmė Zuzaną iš P. Sakalausko valgyklos ir pasisakę, kad vyksta pardavinėti įžangų parapijoje įvykstančiam parengimui, abu išvažiavo. Sekančios dienos ryte radio paskelbė, kad jų autas apsivertė prie Tejar ir Av. Gral. Paz. Po poros valandų ligoninėje Pirovano Zuzana mirė, o J. L. Mičiūdas porą dienų išlaikytas 49-toje nuovadoje inkomunikuotas, kitą porą dienų pabuvęs sanatorijoje, 26. 8. 68 naktį grįžo savo šeimos židinin.

✦ **JURGIS TONKŪNAS**, biržietis, 64 m. amžiaus, 14. 2. 68 mirė savo ūkyje Entre Rios provincijos salose Ibicuy, Sagastume Chico. Palaidotas La Tinta kapinyne. Ūkyje liko liūdinti žmona Zetė Ramanauskaitė. Lanus mieste liko brolis Mykolas su savo šeima.

✦ **GUSTAVAS TYRAS**, marijampolietis, Liudvinavo valsčiaus, pensininkas, nevedęs, išgyvenęs Buenos Aires mieste 42 metus, 7. 7. 68 mirė ligoninėje Piñeyro. Palaidojo miesto valdyba.

✦ **ANTANAS AUGUSTINAS**, 83 metų amžiaus, rugpiūčio mėn., 1968 mirė Quilmes mieste. Liko žmona Bronė ir sūnus, vedęs kitatautę žmoną.

MATAS PAULAVIČIUS

uteniškis, 65 m. amžiaus, nuo kraujo išsiliejimo į smegenis (derrame cerebral) staigiai mirė savo namuose Madariaga 6470, Buenos Aires mieste, 1. 9. 68. Iškilmingai palaidotas Chacarita kapinyne 3. 9. 68. Didžiausiame nuliūdime liko žmona Veronika Banėnaitė, sūnus Ladislao-Gediminas, duktė Adelė su savo vyru chemijos inžinierium Alberto Pasculi, profesoriaujančiu Plumerillo vardo gimnazijoje, ir vaikučiais Claudia 3 metukų ir Albertito 8 mėnesių. Duktė Eugenia-Ana Paulavičiūtė liūdi su savo vyru Alberto Castille. Sesuo Teofilė Paulavičiūtė su savo vyru Antanu Kriaučiūnu gyvena savo ūkyje prie Vicente Casarez. Paulavičių dukros ir sūnus gražiai išauklėti, baigę viduriniį mokslą, puikiai kalba lietuviškai. Tėvai ir jaunoji karta visuomet skaito A. L. Balsą. Dėl gero savo kaimyno mirties jo šeimai ir artimiesiems reiškiame gilią užuojautą.

✦ **JONAS GERULAITIS**, 1925 m. atvykęs Argentinon, dirbęs Semoje, 2. 9. 68 mirė Piñeiroje. Palaidotas Sarandi kapinyne. Liko liūdinti žmona Ona ir sesuo su šeima.

✦ **FRANCISCO VINCEVIČIUS**, Prano ir Bronės Vincevičių sūnus 40 metų amžiaus mirė 26.8.68. Sekančią dieną būrelio lietuvių palydėtas į Sarandį kapines. Dirbo Dock Sudo elektros usinoje.

✦ **BERNARDAS LUKOŠEVIČIUS**, 55 m. amžiaus, mirė Brazilijoje 19. 7. 68. Po savaitės ten pat mirė jo brolis **Petras Lukošević**ius, 68 m. amžiaus. Abu kilę iš Kruonio.

✦ **PETRAS JASIUKYNAS**, buvęs ilgametis Bostono Banko pareigūnas, mirė 4.9.68 (Nekrologas tilps kitame ALB. Nr.).

✦ **ANTANAS KUČINSKAS**, 43 m. amžiaus, po antrojo karo atvykęs Brazilijon, ten mirė rugp. pradžioj. Liko žmona Genė Bražinskaitė ir du sūnūs: Arvydas ir Vytautas.

✦ **PRELATAS KAZIMIERAS MILIAUSKAS**, ilgokai sirgęs nervų ligų sanatorijoje Brazilijoj, mirė Campinas mieste liepos 24, 1968. Palaidotas Sao Paulo kunigų kapinėse. (Mokytojo **Simo Bakšio** nekrologą parašiau remdamasis pranešimais iš Brazilijos gilumos. Pasirodo, jis buvo prie mirties, bet nemirė. Labai suvargęs ir apiplėštas grįžo į Sao Paulo ir dirba Al. Bumblio įstaigos raštinėje). **Meldutis Laupinaitis.**

✦ **STASYS BAKANAS**, veliuoniškis, 78 m. amžiaus, mirė pereitą birželio mėn. JAV. Buvo uolus SLA veikėjas, Naujienų, Keleivio ir Tėvynės bendradarbis.

✦ **BALYS ROŽELIS**, rokiškėnas, Degenių kaimo, atvykęs Argentinon 1929 metais, 25. 8. 68 mirė savo namuose Villa Scasso. Liko liūdinti žmona Konstancija Palazeraitė ir dvi dukterys Viktorija ir Ona su šeima.

PAMINĖJIMAI

— **Elza Lužytė Vanagienė** su sūnumis Ernestu ir Rikardu 1. 9. 68 savo namuose Buenos Aires paminėjo Kazimiero Vanago mirties sukaktį. Dalyvavo apie 30 velionies draugų, jų tarpe pp. Pileckas su sūnumis, K. Masiokienė su sūnum Hugo, Emilija Tubelytė, Nagelytė su šeima, Julė Šegamogienė, Petras ir Emilija Čepulėnai ir kiti Vanagų šeimos draugai.

A. a. **MARYTĖ LAPURKAITĖ**, kurios mirimo sukaktį minint, jos motina ir tėvinas užpirko mišias Aušros Vartų bažnyčioje 11. 9. 68, 18 val. Susivienijimiečiai ir visi artimieji kviečiami dalyvauti.

EVANGELIJOS TIESOS

KUR EINATE JŪS?
(vertimas iš ''El Pregonero Evangelico'')
I

Pasaulis pilnas yra keleivių. Vieni keliauja link savo komercijos, kiti link savo darbo, kiti link savo namų; vieni bėga ieškoti savo pelno, kiti skuba sekdami įvairiausias pramogas; vieni eina verkdami ir kentėdami, kiti juokdamiesi ir, išviršiniai žiūrint, džiaugdamiesi; užimti, kaip sako Biblija: ''valgydami ir gerdami, vesdamiesi ir duodantis apsivesdinti (ev. šv. Mato, 24:38).

Kiekvienas keleivis iškeliaudamas turi numatęs iš anksto savo kelionės paskirtį. Gyvenimas yra kelionė į amžinybę, ir kiekvienas iš mūsų keliaujame be sustojimo.

Jeigu laidotuvės padaro galą mūsų žemiškai kelionei ir pasibaigia mūsų kartybės ar džiaugsmai, visu tuo, mūsų paskirtis yra tenai toliau už karsto. Argi nesate paveldėję to vidujinio jausmo, kuris jums tai sako?

Esate draugas tuščių pasilinksminimų?

Kape jų nėra.

Turite užgaidų?

Kape jos pasibaigs.

Dedate bile kokias pastangas susirinkti kaip daugiausia turtų? Taipgi su savimi jų negalėsite nusinešti.

MIRTIS sunaikina užgaidas, MIRTIS suvytina pasilinksminimus, MIRTIS, pagaliau, padarys galą visam tam, kas užima jūsų mintis ir troškimus.

Tačiau mirtis nėra viso pabaiga, ne; ji tik yra durys įėjimui į amžinybę. Todėl kiekvieno dalykas yra tame: KOKS LIKIMAS MANO bus tenai. Bus Dangus, ar Pragaras? Apgalvokite dabar, koks likimas Jūsų bus tenai.

Jeigu esate tikintis Viešpatyje Jėzuje Kristuje, pasitikint vien tiktai Juo, esate tada apteisintas nuo nuodėmių ir paskirtas Dangui, kuris bus Jūsų amžinoji buveinė.

Tačiau jeigu nesate priėmę Viešpaties Jėzaus kaipo savo asmeninio Išganytojo, tada, pasekmėje, kad Jūsų nuodėmės nėra atleistos, ir dėl paniekinimo Jo brangiojo kraujo kurį praliejo Golgotoje per meilę už nusidėjėlius, keliaujate link pražūties.

Kai kas mano, kad negalimas dalykas kad būtų Pragaras. Daro išvadą, kad Dievas yra perdaug geras amžinam pasmerkimui kai kurių savo tvarinių. Tokie žmonės pamiršta, kad Dievas yra teisingas; kad jėga nevers nė vieno žmogaus prieš jo valią eiti į Dangų. Žmogus šiame gyvenime pasirenka sau kelią. Jeigu galų gale prapuola, pats bus ir kaltas. Dievas siūlo išgelbėti nusidėjėlį, kuris nuo šios dienos pasirinks Jo Sūnų Jėzų Kristų, kaipo savo asmeninį Išganytoją ir gyvendamas Jame čia, keliauja link Dangaus.

Evangelija skelbiama lietuvių kalboje kiekvieną sekmadienį 16 val., Asunción 41, Villa Sastre, Temperley. (alt. Pasco 1900).

VISI LABAI MALONIAI KVIEČIAMI ATSILANKYTI.

NUOSAVYBIŲ ADMINISTRACIJA

JUOZO ANDZIULIO

SANTA TERESITA vasarvietėj išnuomuoja namus ir būtus vasarotojams. Taip pat perka - parduoda sklypus, namus, biznius.

calle 39, Nr. 430
T. E. 24
Santa Teresita (Bs. As.)

Necochea 220, 8° 1
CAPITAL FEDERAL

Parengimų Kalendorius

KARALAITĖ TEISUTĖ SLA:
Vandos Frankienės kūrinys
Karalaitė Teisutė
bus pastatyta SLA scenoje minint SLA ansamblio metinę sukaktį
ŠEŠTADIENĮ, Rugs.-Set. 7, 21 v.
Av. San Martin 3175, Lanus O.

— Ar žinai kas ta Teisutė?
— Nueisiu į SLA ir sužinosiu.

Scenoje pamatysime: Teisutę, Danutę, Žiemą, Snaiges, Lokius, Kiškius, Nykštukus, Gėlytes, Mergaites ir Berniukus.

Šokius ir dainas išpildo
MAŽŪJŲ ANSAMBLIS

Visus maloniai kviečiame dalyvauti, pagerbiant jaunosios kartos pastangas.

SLA Ansamblio Vadovybė.

1968 METŲ PAVASARIS
ARG. LIETUVIŲ CENTRE
Tabare 6950, Buenos Aires,
Rugs. - Sept. 14, 22 val.

BUS VAIŠĖS - LUNCH
ĮVAIRUMAI

Specialiai tai dienai dekoruota salė.

Pavasario Karalienės rinkimai.
Premija — kelionė Urugvajun.
Gros orkestras OSTENDE

Rengia A. L. Centro Valdyba. Buenos Aires ir aplinkinių miestų lietuviai maloniai kviečiami dalyvauti.

A. L. C. Valdyba.

PAVASARIO SUTIKIMAS SLA
šeštadienį, 28. 9. 68, 21 val.

SLA dr. Vinco Kudirkos salėje,
Av. San Martin 3175, Lanus O.
JAUNIMO ŠOKIŲ NAKTIS
BUS VAIŠĖS IR ORKESTRAS
Karalienės ir karalaičių rinkimai.
Premijos.
Rengia ir visus maloniai kviečia
SLA Jaunimas LUA.

SLA trečias skyrius rengia
LIETUVIŠKUS PIETUS
sekmadienį, spalio - octubre
20 dieną, 1968, 12 val.
Dr. Vinco Kudirkos Rūmuose,
Av. San Martin 3175, Lanus O.
TURTINGA MENO PROGRAMA
Pietums ruošiama grynai
LIETUVIŠKI PATIEKALAI
virtiniai, varškėčiai ir t. t.
Įžangos gaunamos SLA bufete.
Galima užsisakyti telefonais:
Juozo Kanapinsko - 63-9576
Jono Rudėno - 69-7532
Prano Baltakio - 68-4921
Visus maloniai kviečia —
SLA 3 Skyriaus Valdyba.

SLA PIRMASIS SKYRIUS
naktinius asado pietus
rengia 30.11.68, 21 val.
Av. San Martin 3175, Lanus O.
"ASADO NOCTURNO"
Sabado, Noviembre 30, 21 h.
Kviesliai kviesdami sako:
Mielas mano drauge,
Ateik būtinai:
Bus dar ko nebuvo,
Bus ir kaip žinai!

— **ALOS Tarybos** mėnesinis susirinkimas įvyks A. L. Centre 13. 9.68, 20 val.

Lietuvių Gyvenimo naujienos

DARBO valandos A. L. Balso Leidykloje J. L. Suarez 5684, Villa Lugano, Buenos Aires nuo 9 iki 18 val. nuo pirmadienio iki penktad. — Imtinai: **TE. 60-3153**
Patogiausia — Antradieniais.

DIDELIS SUSIRŪPINIMAS A. L. CENTRE

A. L. Centre praeito rugpiūčio mėn. nebuvo nei vieno parengimo. A. L. Centro nariai, kurie tiek daug yra aukojęsi darbu ir yra dėję savo sunkiai uždirbtus pezus tam, kad turėtų kur susirinkti praleisti laiką ir kur jaunoji karta galėtų parodyti savo iniciatyvą ir meninius gabumus, dabar dėl netikusios tvarkos, per žiemos sezoną salionas mažai išnaudojamas.

Rugsėjo mėn. 14 dieną, Argentinos Pavasario proga, A. L. Centro jaunimas kviečia visus senus ir jaunus, kurie nori linksmai sutikti Pavasarį ateiti į Argentinos Lietuvių Centro salioną. Bus geras orkestras. Bus gausios vaišės. Bus renkama Pavasario Karalaitė ir Karaliūnaitės.

Jaunimas, kaip visuomet žada gražiai papuošti salę. Bufetas taipgi ruošiasi gerai aptarnauti svečius. Žodžiu sakant, visi yra pasiilgę gero parengimo ALCentre. Svarbiausia tai visiems žingeidu — kas bus išrinkta Pavasario Karalienė. Jai teks dovana kelionė į Urugvajų. Ten ji bus priimta Urugvajaus lietuvių jaunimo ir gerai praleis laiką Urugvajuje. Todėl visos jaunuolės pasiruoškit rimtai, kad paskui nesigailėtumėt. Publika irgi turi pasvarstyti, kuri iš dalyvaujančių yra gražiausia lietuvaitė mūsų kolonijoje, kad 14 rugsėjo nereiktų daug svarstyti. Karalaitės rinkimai turėtų būti populiarūs, ne komisijos renkama turėtu būti, bet visos publikos, kad visi galėtų pareikšti savo nuomonę ir dalyvauti rinkimuose.

Renkant komisijoms dažniausia būna nesusipratimu dėl vieno ar dėl kito dalyko. O kuomet renka visa publika — būna didesnis pasitikėjimas. **P. Saulis.**

— **Alberto Klimas,** šiauliečių Stasio ir Onos Matilionytės (mirusios prieš 4 metus) Klimų vienturtis sūnus, baigęs industrinę gimnaziją, Pergamino mieste, c. Rivadavia 570, turi perfumerijos ir kosmetikos urmo prekybą. Žmona, Aida Rato aptarnauja sandėlio raštinę, o Albertas savo automobilium išvežioja prekes. Jie augina dvi dukras: Alejandra 8 metų ir Raquel 4 metukų.

— **Naujienos** (29. 5. 68) maloniai parinko ir perspausdino A. L. Balso kronikas apie lietuvius, įsikūrusius San Clemente del Tuyu, Santa Teresita, Mar del Plata ir kituose Atlanto paplūdymiuose.

— **Naujienos** (27.5.68) patalpino A. L. Balso bendradarbio Jono Davalgos aprašymą apie darnų bendradarbiavimą iš Brazilijoje įvykusios jaunimo stovyklos grįžusių jaunuolių Argentinoje. Suminėti pobuviai ind. Rikardo Šeštoko, dr. J. J. Simanausko ir A. J. Brazaičių namuose.

● **PARDUODAMAS PIGIAI** namas iš vest., 2 kambarių, virtuvės su įrengtom dujom (gas), pilnai įrengta maudynė ir kiti patogumai. Kreiptis pas savininką: Saladillo 5601, Villa Lugano (Viena kvadra nuo ALBalso Redakcijos).

ARGENTINOS LIETUVIAI NAUJIENOSE

Dienraštis Naujienos — 1739 So. Halsted Str., Chicago, Ill. — 60608— USA — 4. 6. 68 pusantros skilties pašventė žinioms iš lietuvių gyvenimo Pietų Amerikoje, pastebėdamos, kad parinkta iš Argentinos Lietuvių Balso.

Platesnės ištraukos Naujienose tilpo apie didelį mūsų tautos draugą buv. Argentinos gen. konsulą Lietuvoje Arnaldo Barsanti ir dabartinę jo veiklą. Apie inž. Vytauto Slučkos planu pastatytą Lomas de Zamora sporto stadioną. Apie Republica de Lituania aikštę Urugvajuje. Apie prof. E. Paršelio paskyrimą dekanu Aukštojo Pedagogijos Instituto, Lanus. Apie industrialų Adolfo ir Valerijaus Sruogų keramikos įmonę. Taipgi paskelbtas naujosios Mindaugo draugijos valdybos sąstatas; suminėtas rašytojo Stepo Zobarsko laiškas jo sesutei J. Marcinkevičienei Berissan ir t. t.

Birželio 19, 1968, Naujienų apžvalgų puslapyje tilpo Nado Giedraičio straipsnis apie tai, kaip Argentinos lietuviai patys pasistatė namus savo draugijoms ir kaip veikia jaunimas.

KAROLIS BIELSKIS,

šiaulietis, du kartus laimėjęs A. L. Balso dovanas knygomis, už tikslius apskaičiavimus, kiek lietuviškų pavardžių tilpo tame ir kitame A. L. Balso numeriuose. ALB skaito nuo jo pasirodymo. Šis lietuviško spausdintojo žodžio mylėtojas jau yra pensininkas ir su savo žmona Marcela Gelumbauskaite gyvena gražiuose savo namuose c. Buchardo 95, Villa Ballester. Pas jį gali apsimokėti A. L. Balso prenumeratą tie, kuriems yra neįmanoma atvykti iki A. L. Balso Leidyklos.

— **Antanui Rinkevičiui,** 18.8.68 grįžusi iš Lietuvos Ona Kūnevičiūtė-Lazdauskienė atvežė brangių dovanų nuo brolio Broniaus iš Kauno, kuris yra Lietuvoje tabako ir alkoholinių gėrimų monopolio aukštas pareigūnas.

— **Vytautas Viktoras Limba** 28. 8. 68 laimėjo Argentinos dviratininkų pirmenybes. Nugalėtojo vardą jis apgynė jau du metai iš eilės.

— **Barnabas Blumbergas** po širdies priepuolio baigia sveikti namie, žmonos Uršulės Povilonytės ir sūnų slaugomas. Vienam iš svarbiausių Šv. Cecilijos choro šulų linkime greito pasveikimo.

— **Juozas Labuckas,** Jurgio ir Onos Gibavičiūtės Labuckų sūnus iš Buenos Aires, jau 4 metai dirba Posadas mieste, Misiones, kaipo valstybinės hidraulikos braižytojas.

WOLF ARENDAR & HIJO
Máximo Paz 1099 — Lanus
T. E. 241 - 7673
Dažai, metalai, skarda ir elektros reikmenys bei
SANITARINIAI ĮRENGIMAI

J. PUŠKORIUS SUSITIKO SU A. LAURINČIUKU

Mano laivui iš Kanados grįžus į Los Angeles, užėjau pas savo Lietuvos kaimyną Antaną Vosylių. (Jau rašiau, kad jis lankėsi Vilniuje, ten susipažino su gražiai išauklėta lietuvaite, ją atsikvietė ir apsivedė). Buvo įdomu pasikalbėti apie Lietuvą.

Mums besikalbant, suskambėjo telefonas. „Kalba Albertas Laurinčiukas, Moscow News korespondentas. Mūsų dukrelė nori pasimatyti su savo mokytoja, kuri ją auklėjo Vilniuje".

Laurinčiukas tuoj atvyko savo autu, su žmona ir 12 metų dukrele. Užsimezgus pokalbiui, pasirodė, kad visi esame žemaičiai. Laurinčiukas baigė gimnaziją Šiauliuose 1947 metais.

Politinių diskusijų nebuvo kaip išvystyti. Kiekvienas turėjome ir turime savas nuomones. Mes — buvusių DP, o jis — Moscow News dvasios. Laurinčiuko žmona ir dukrelė pavyzdingai gražiai kalba lietuviškai. MN korespondentas nusiskundė, kad JAV vyriausybė nustatė jo kelionių kontrolę: Pasisakius kur važiuoji, negali keisti krypties nei laiko. Aš pasakiau, kad Amerika to suvaržymo išmoko iš maskviečių: Kaip tu man, taip aš tau...

Man, tiek daug metų plaukiojančiam visomis psaulio jūromis, lankant įvairiausias šalis, pirmą kartą sutikau lietuvį, tarnaujantį Moscow News laikraščiui, iš New Yorko atvykusį atostogoms į Los Angeles. Pasikalbėjimas kaip tai vis krypo į Tolimus ir Artimus Rytus. Jei kokis žodis palietė Lietuvą, nei jis, nei aš atsakymo negavome: Kiekvienas likome prie savo nuomenės...

Laurinčiukas man davė savo adresą New Yorke ir Vilniuje ir prašė, prie progos apsilankyti.

Sekančią Argentinos vasarą būsiu Buenos Aires mieste. Apsilankysiu A. L. Balse, kuriam virš 20 metų rašinėju. **J. Puškorius.**

— **Vincas Grigaitis** dėkoja visiems jo suruoštų brolio kun. I. Grigaičio ir kitų svečių iš Kanados pagerbtuvių dalyviams A. L. Centre 16.8.68, o taipgi A. L. Balsui už gražų aprašymą. Ta pačia proga pastebi, kad korespondento aprašyme buvo praleistos šių dalyvių pavardės: Julijos Skurauskaitės, B. V. Survilų, Alf. Barzdžiaus, Vitkauskų ir Jasiulio šeimos. Atsiprašome.

— **Vincas Vytautas Nalivaika,** po kelių mėnesių pertraukos, vėl išleido „Vocero Isleño" laikraštį už rugpiūčio mėnesį.

— **Federico Kuprevičius** jau grįžo iš ligoninės ir baigia sveikti savo namuose žmonos Onos Černiauskaitės priežiūroje.

— **Atžalyno** parengimas, turėjęs įvykti Avellanedos Lietuvių Salėje 31. 8. 68 neįvyko dėl jo vadovės mokytojos Zuzanos Vanagaitės mirties. Nauja parengimo data dar nenustatyta.

— **Andrius ir Rosa Bermudez Stančikai** 25. 8. 68 savo namuose Don Torcuato surengė asado pietus ir tortų-sidros pavakarius. Dalyvavo vaišingo šeimininko tėvai Pranas ir Marija Radzevičiutė Stančikai su sūnum stud. Jurgiu, A. L. Balso red. K. Norkus, Marta Amaniuk de Gomez su dukra studente Ana ir sūnum moksleiviu Victor Hugo, Nilda E. Tidele, Maria C. Quiros ir Stančikų antklodžių fabriko personalas su mažųjų atžalynu, kadangi tą dieną buvo minimas ne tik tėvo Prano Stančiko, bet ir sūnaus Richardo gimtadieniai.

Pavyzdingam šeimos tėvui
KAZIMIERUI CIBUI
mirus, jo liūdinčiai **žmonai Elenai Talalytei, dukrai Bertai Farina su šeima** ir visiems artimiesiems reiškiame gilią užuojautą.
Eduardas Ryliškis su šeima.

Mano kaimynui rokiškėnui
JONUI BALTRŪNUI
2. 9. 68 Buenos Aires mieste mirus, reiškiu gilią užuojautą poniai **Juanai Trukšinaitei-Baltrūnienei, sūnui Viktorui, dukrai Monikai ir anūkams Monikai-Beatriz ir Juan-Carlos.**
Emilija Tubelytė.

— **Vytautas Gabrėnas,** vyresnysis policijos inspektorius, einantis sub-komisaro pareigas La Rioja mieste, buvo atvykęs į savo tėtėno Kazimiero Cibo laidotuves, sykiu su žmona mokytoja Irene Talalyte, dukra Nancy ir sūnum Fernando.

— **Pranas Jankauskas,** A. L. Balso kaimynas, 80 metų amžiaus, po penkių savaičių gulėjimo lovoje, dėka gydytojo pastangoms, pasikėlė. Linkime mūsų kaimynui sveikam atšvęsti savo 80 gimtadienį ateinantį mėnesį.

— **Ricardas Butkus** savo staliniškų darbų dirbtuvę perkėlė į Tabarė 6663. R. Butkui persikėlus į „Villa Lituania", dar daugiau lietuviškų įmonių padaugėjo šioje, lietuviais apgyventoje Buenos Aires miesto dalyje.

— **Alberto Tatoris,** vienturtis Petro ir Onos Žiedelytės Tatorių sūnus, 20 metų amžiaus, baigė Escuela Tecnica Municipal Raggio ir gavo tekniko mekaniko diplomą. Dėdė matininkas Jonas Tatoris užpernai svečiavusis iš JAV, pažadėjo pagelbą Albertui studijuoti inžineriją, Buenos Aires universitete. Albertas po atlikimo kariškos prievolės žada stoti universitetan.

L. STANKEVIČIUS IŠLEIDO PLOKŠTELĘ: MANO GIMTINĖ

Montrealio Lietuvių Radio Pusvalandžio Vedėjas L. Stankevičius — 1053 Cr., Albanel, Duvernal, P. Q., Canada — išleido ilgo grojimo plokštelę — Mano Gimtinė. Telpa 14 lietuvių kompozitorių kūrinių, kurių keletą pildo Vilniaus Operos solistas Virgilijus Noreika. Šis dainų ir muzikos kūrinių leidinys kainuoja 5 dol. Persiuntimas 75 centai. Galima išsirašyti tiesioginiai, arba per Argentinos Lietuvių Balsą.

— **Antano Norkaus** namuose Alsinoje esančią nejudomų nuosavybių pirkimo ir pardavimo raštinę „Gonzalez" buvo užpuolę plėšikai. Pavogė smulkius pinigus iš stalčių ir pasigrobę Gonzalez automobilį pabėgo.

— **Prov. Vytautas Malėla** 2. 9. 68, 7:45 val. laimingai grįžo iš Chicagos paviešėjęs 50 dienų Chicagoje pas sūnų Romą su žmona, aplankęs kitus gimines bei pažįstamus, viso 30 šeimų. Atvežė daug linkėjimų buenos airiškiam, o Arg. Liet. Senelių Židiniui 16 dolerių nuo Argentinoje gyvenusių lietuvių. Ezeizoje V. M. sutiko duktė Vladė, žentas Benediktas Survila ir anūkas Hektoras bei kiti pažįstami.

— **Jonas Ieznas,** S. L. A. veikėjas, rugp. 17 važiuodamas Avenida Pavon savo įmonės nauja automašina Ford Pic-up, susidūrė su skubiai vykusiu greitosios pagelbos automobilium, ir gerokai sutrenktas atsigavo ligoninėje. Baigė pasveikti savo namuose tėvų Vlado ir Adelės Žvirblytės Ieznų slaugomas.

— **Kazimieras ir Antanina Šimonytė Virbickai,** pravažinėdami savo naują Super Chevrolet-69, aplankė Misiones, Chaco, Corrientes provincijas ir Braziliją. Dalindamiesi kelionės įspudžiais industrialai Virbickai sako: Kur balti vaikai bėgioja, ten matosi rauji gražūs namai ir augmenija iš šaknų virsta. O kur kitokių spalvų vaikučiai bėgioja, ten matosi lūšnos ir dirvonai.

— **Ruben Sprindys,** Jokūbo ir Kazės Karavaitytės Sprindžių jauniausias sūnus, atlieka karinę prievolę Argentinos kariuomenėje Regimiento I de Infanteria Patricios, Palermo.

— **J. Misiūra,** velionies Algirdo Kaibuto uošvis, 25. 8. 68 tapo sunkiai sužeistas eismo neleimėje. Iš Fiorito ligoninės pargabentas į savo namus Avellanedon baigia sveikti savo šeimos priežiūroje.

— **Paskasio Sereika** dar tebevaikščioja su sugipsuota dešine ranka, kurią virš alkūnės 21. 4. 68 nulaužė auto-kolektyvo Nr. 101 katastrofoje, vykstant iš Claypole į Buenos Aires.

— **Julius Brazinskas,** 72 metų amžiaus pensininkas, po ikirios Colibritis ligos baigia pasveikti savo namuose, Floridoje, žmonos Emilijos Stukaitės ir dukters Paulinos slaugomas.

— **Petras Liubinskas** dar randasi dr. Jono Simanausko priežiūroje. Lūžusi koja pamažu sveiksta. Gydosi namuose, žmonos Onos Tumosaitės slaugomas.

— **Antanas Lukaševičius,** kelis metus turėjęs vasarnamį prie ežero Epecuen, Carhue, nupirko nuo statybininko Prano Žygo namus, Lanus mieste ir jau persikėlė su žmona į juos gyventi.

VIKTORAS ŠALTAVIČIUS,
baldų fabrikantas
Guatemala 3146, Val. Alsina

AUTOMOBILIUS,
— naujus ir vartotus,
— pigiausia parduoda
JULIUS PETRONIS,
Pie. Igualdad 1276. TE. 921-5943
Sutaupysite bent $ 50.000, jeigu pasiteirausite pas Petronį.

MARROQUERIA FINA "POMPADOUR"

Rankinukų, piniginių, valizų ir kitų odos dirbinių
PARDUOTUVĖ
Johanna Meyerytė - Nagy, sav.
Av. Maipu 70 — (Gal. Maipu, Local 45) — V. Lopez.
(Pristačiusiems šį skelbimą klijentams 5% nuolaidos)

SAVAS FABRIKAS KELIONIŲ REIKMENIMS
Juan Nagy, savininkas
c. Las Heras 1517 (Alt. Av. Maipu 700)
FLORIDA, FCNGBM

Agencia Mundial

(ENCOMIENDAS INTERNACIONALES)

TUCUMAN 862 - 4°. Piso, Buenos Aires T. E. 392-9378

Vienintėlė agentūra, kuri įteikia siuntinius Jūsų giminėms per 45 dienas

UŽTIKRINIMAS — SAUGUMAS — GREITUMAS —
dėka mūsų nepaprastos **EXTRA-GREITOS** sistemos

PASITEIRAUKITE nieko nelaukdami!

- **Vienintėlis įgaliotinis dovanų persiuntimui LIETUVON.**
- **Be to, Jūsų patogumui turime didelį rūbų pasirinkimą geriausių rūšių, pigiausiomis kainomis.**
- **Neužmirškite: Savo naudai pirkite pas mus ir sutaupinsite daug pinigo!**

Nuo vasario 1, 1967 *patarnaus savo klijentams naujose patalpose*
Visuomet tomis pačiomis valandomis: Nuo pirmadienio iki penktadienio: Nuo 9 iki 12 ir nuo 14 iki 18 val. Šeštadieniais: Nuo 9 iki 12 valandos.

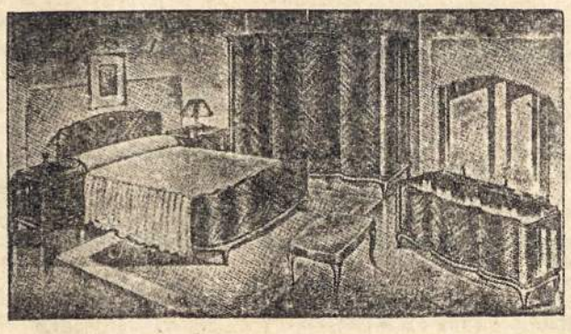

BALDUS PADIRBA IR IŠSIMOKĖJIMUI PARDUODA
IGNAS STUKAS IR SŪNUS ALBERTAS
Radio, TV, virtuvės, etc. TE. 208 - 7514
Av. B. Rivadavia 1128 (2330) — Lanus, GR.

Imprenta "La Voz", José L. Suárez 5684, T. E. 60 - 3153