25 de Mayo: Al Gran Pueblo Argentino Salud!

Franqueo Pagado
Concesión Nº 1585
TARIFA REDUCIDA
Concesión Nr. 216
CORREO Argentino Central Bs. As.

Periódico Lituano, fundado en el año 1927
Redakcija, Administracija ir Spaustuvė:
calle José León Suárez 5684, Buenos Aires.
Editor-Leidėjas: Francisco OŽINSKAS.

ARGENTINOS LIETUVIŲ
BALSAS
"LA VOZ DE LOS LITUANOS EN LA ARGENTINA"

Prenumerata: Argentinoje 1000 pezų metams:
Visur kitur 3 Am. dol., oro paštu 7 Am. dol.
Redakcija, Administracija ir Spaustuvė:
calle José León Suárez 5684, Buenos Aires.
Telefonas: 60 – Villa Lugano – 3153
Reg. Nac. de la Prop. Intelectual Nº 994262.
Redactor-Redaktorius: Constantino NORKUS

№ 1348 * BUENOS AIRES, GEGUŽĖS 22 D., 1969 METAI — JUEVES 22 de MAYO 1969 * METAI (AÑO) 41.

LOTYNŲ AMERIKOS LIAUDIS IR NELSON ROCKEFELLER

JAV prezidentas R. M. Nixon įgaliojo New Yorko gubernatorių Nelson Rockefellerį, kad jis aplankytų visas Lotynų Amerikos respublikas. Savo kelionę pasiskirstęs į 4 etapus, Reckefeller aplankė Meksiką, Centralinę Ameriką ir atvyksta Pietinėn. Aplankys ir Argentiną.

Apart pasitarimų su vyriausybėmis, JAV prezidento specialusis ambasadorius su savo patarėjais ir laikraštininkų būriu tariasi su pramonės, finansų ir mokslo centrais. Vienok jo misija beveik visur baikotuojama studentijos grupių.

Honduras sostinėje Tegucigalpa studentai sudegino JAV vėliavą, o kuomet laikraštininkai tą įvykį filmavo, studentai metė bombą Molotov į jų autą. Studentų susirėmime su policija nušautas vienas studentas, šaukusis šalin jankiai. Vienok Rockeffeler išreiškė užuojautą jo tėvams ir pasiuntė vainiką į laidotuves, kurios įvyko už 400 kilometrų nuo sostinės. Rockefeller pareiškė: Mūsų tikrieji draugai Lotynų Amerikoje yra liaudis".

Argentinon Rockefelleris atvyksta birželio 29.

SOVIETŲ SĄJUNGOJ MIRĖ TRYLIKA GENEROLŲ

United Press praneša iš Maskvos, kad nuo šių metų balandžio 19 iki gegužės 13 mirė šie generolai:

Bronislaw I. Poltoržicky, 75 m. amžiaus; Timofei A. Naidionov, 71 m.; Markian M. Popov, 67 m., žuvo auto katastrofoj; Dimitri A. Rusakov, 72 m.; Andrei S. Strujev, 65 m.; Valentin A. Penkovsky, 65 m.; Anatoly M. Kadomcev, 49 m., aviatorius, žuvo lėktuvo nelaimėje; Igor K. Antonov, 57 m.; Al. P. Dimitriev, 57 m., staigiai mirė Kaukaze; Evgenij I. Smirnov, 51 m.; Boleslaw A. Kenevič, 62 m.; August A. Namme ir Nikolai A. Silajev, 58 m. amžiaus, mirė gegužės 13, 1969.

Taškente 8. 5. 69 tapo suimtas atsargos generolas P. Grigorenko, 65 m. amžiaus.

— **Vašingtone** veikiantis BID (Banco Interamericano de Desarrollo) per 10 metų savo veiklos visoms Lotynų Amerikos šalims paskolino arti 3.000 milijonų dolerių: Brazilijai 571.100.000, Argentinai 352.110.000 ir t. t.

— **Vatikane** mirė Pragos kardinolas Josef Beran, 80 m. amžiaus.

— **Jugoslavijos** parlamentas tribunolo pirmininku paskyrė liberalą teisininką M. Ribičič.

— **Vašingtono** žiniomis, liepos mėnesį įvyks JAV prezidento R. M. Nixon ir Sovietų premjero A. N. Kosygin, arba jų artimiausių bendradarbių pasitarimas branduolinių ginklų ir tų dviejų šalių bendradarbiavimo reikalu.

— **Bolivija** 16. 5. 69 atnaujino diplomatinius ryšius su Čekoslovakija, kurie buvo nutraukti prieš 5 metus.

Mokslininkų dienotvarkėje: Venus ir Mėnulis

Naujoji dr. J. Basanavičiaus vardo Argentinos Lietuvių Centro valdyba. Sėdi (iš k.): Sekr. mokyt. E. Rudytė, pirm. V. Misiūnas, vicepirm. O. Jonušys, prosekr. B. Daratėnienė ir sąrašo sudarytojas (apoderado) P. Bilevičius. Stovi (iš k.): Vald. kandid. Dante Bražionis, vald. kand. V. Norkaitis, vald. narys A. Džiugis, rev. kom. narys A. Katinas, II ižd. J. Gradeckas, knygvedis L. Ryselis, ižd. St. Džiugis, vald. narys Jz. Zavickas ir vald. kand. R. Narkevičius. Nuotraukoje trūksta vald. nario stud. C. Gaidimausko, rev. komisijos pirm. K. Mankaus, tos kom. sekr. S. Kisieliūtės, kom. kand. L. Viskačio ir „apoderado" B. Dėdelės. Ši Valdyba, o taipgi buvusioji bus pagerbta draugiškomis vaišėmis ALCentre 24. 5. 69, 21 val., grojant orkestrui ir t. t. Nuotrauka Prano Ožinsko.

Visa šalis mini Argentinos revoliuciją

Argentinos išsilaisvinimo revoliucija, įvykusi prieš 159 metus — Gegužės 25, 1810 metais — šį sekmadienį minima visoj šaly. Šią istorinę sukaktį mini vyriausybės, mokslo, visuomenės įstaigos, visų Argentinoje gyvenančių tautų organizacijos.

Liga Patriotica Argentina kviečia Buenos Aires gyventojus šį sekmadienį, 25. 5. 69, 10 val. susirinkti 25 de Mayo aikštėje, kur kalbės I. D. Capdevila, Tautos Himną gros karo orkestras, bus sudėti gėlių vainikai prie ten patesančios Laisvės Piramidės.

Argentinos karo delegacija išskrido į Vietnamą

Pietų Vietnamo vyriausybės kvietimu ir JAV pritarimu 15. 5. 69 išskrido į Pietų Vietnamą visų trijų jėgų viršininkai: pulkin. J. C. Zavalia, komodoras C. V. Mayorga, pulkin. A. D. Bussi, laivo kapitonas F. T. Fernandez ir delegacijos pirm. admirolas A. C. Ledesma.

— **Tortuguitas** gėlių plantatoriaus Nishamura namuose 3. 5. 69 šeimininkės laidotuvėse 20 dalyvių apsinuodijo ryžiais, kuriuos išvirus klaidingai buvo panaudoti nuodai, vieton padažo. 9 japonai mirė. Kiti išgelbėti Buenos Aires ir kitose ligoninėse.

—**Urugvajaus** „Tupamaros" 15. 5. 69 vėl buvo užgrobę radio stotį Sarandi ir perskaitė tos šalies valdžią smerkiančius atsišaukimus.

Lietuvio padėka Entre Rios gubernatoriui

Entre Rios provincijos gubernatorius brigadierius Ricardo Favre nuo 17 iki 20 balandžio Gualeguaychu municipalitete išklausė įvairių gyventojų sluoksnių ir organizacijų delegacijų pageidavimus.

Gubernatorius Favre, išklausęs salų Ibicuy mokyklos Nr. 43 delegacijos pareikštus pageidavimus, tos mokyklos direktorei Ana Maria Parabello de Bengochea įteikė čekį $ 1.734.716 sumoje mokyklos praplėtimo darbams, ir kitą čekį $ 364.280 — mokinius gabenančių mokyklų valčių sutaisymui.

Gegužės mėnesio laidos Vocero Isleño rašo: Mokyklos delegacijos vardu padėką gubernatoriui pareiškė to laikraščio leidėjas mokytojas Vincas Vytautas Nalivaika.

V. V. Nalivaika, kaip ir jo žmona S. Oželytė, mokytojavo lietuvių mokyklose Pietų Amerikoje, kuomet jas savo lėšomis išlaikė Lietuva. Dabar jie visą savo energiją atiduoda Argentinos salų gyventojų būvio pagerinimui.

— **Carlos Radziwill,** kaipo naujas militarinio Maltos Ordeno ambasadorius, savo kredencialą įteikė Respublikos prezidentui gen. J. C. Ongania Vyriausybės Rūmuose 20. 5. 69.

— **La Prensa** (12. 5. 69) plačiai ir palankiai paminėjo naują Villa Lugano laikraštį **Nuevo Cabildo,** (kuris spausdinamas A. L. Balso spaustuvėje ir buvo suminėtas ALB Nr. 1345).

— **Corrientes** valstybiniame universitete del Nordeste 15. 5. 69 studentai susimušė su policija, protestuodami dėl universiteto valgyklos perdavimo į privačias rankas. Vienas studentas nušautas. Sužeistųjų skaičiuje yra du policininkai.

—**Pieno kaina**: Ūkininkams nuo 19 pakelta iki 25 pezų litrui. Vartotojai, pirkdami pieninėse, moka 38 pezus. Atnešant į namus kainuoja nuo 40 iki 44 pezų litras.

— **Mar del Platos** gatvėmis leista vaikščioti neregiams, vedamiems jų šunų. Spauda užgiria šią priemonę.

Vėl pabrangintas trasportas, nafta ir gazas

Ekonomijos ministeris dr. Adelbert Krieger Vasena spaudos atstovų konferencijoje 9. 5. 69 pranešė, kad vėl padaryti šie kainų pakėlimai:

Litrui naftos pakėlus 7 pezus, dabar paprasto litras kainuoja $ 40, specialaus $ 45. Šis pakėlimas duos pelno valstybei 36.000 milijonų pezų vieno meto bėgyje. Tas pelnas skiriamas kelių taisymui.

Taksimetrų tarifo dabartinė lentelė pakelta 34 %.

Geležinkelių bilietų kainos pakeltos 25% priemiesčiams ir 15% ilgoms kelionėms.

Kelionės kolektyvais ir autobusais pabrangintos vienu pezu.

Nuo liepos 1 bus pakelta ir dujų (gazo) kaina 10 %.

Dr. Vasena taipgi pareiškė vilties, kad šių metų pabaigoje bus nuspręstas ir atlyginimo už darbą bei algų pakėlimo reikalas.

Prigydė prie riešo nukirstą ranką

La Prensa (13. 5. 69) plačiai rašo apie tai, kaip dr. Luis Etchegoyen ligoninėje Rawson prigydė prie riešo nukirstą ranką.

Lanus mieste dirbo Domingo J. Peralta, 19 m. amžiaus. Gilotina jam nupiovė ranką prie riešo. Po 4 valandų iš vietinės klinikos atvežė minėton ligoninėn ligonį ir jo ranką. Dėka moderniškų įrengimų dr. Etchegoyen su padėjėjais sutvarkęs kaulus, nervus ir venas pridėjo nukirstą ranką, kuri po kelių valandų „prigijo", atgavo naturalę spalvą ir normalią kraujo apytaką.

Tai pirmas atsitikimas Argentinoje ir retas visame pasaulyje.

— **Inž. Victor S. Mangonnet,** viešųjų darbų viceministeris valstybinių kelių žinybos administratorius, grįžęs iš JAV pranešė spaudos atstovams, kad BIRF (Banco Internacional de Reconstruccion y Fomento) Argentinos kelių taisymui paskolino 22 milijonus dolerių.

— **Buenos Aires** muitinės viršininku paskirtas uosto viršininkas kap. Mario A. Durrieu. Atsistatydinusiam muitinės viršininkui viceadmirolui B. M. Colman pareikšta padėka už eitas pareigas.

LIETUVOS INTELEKTUALŲ VIZITO ATGARSIAI

Praeitą sausio mėn. JAV ir Kanados lietuvių kolonijas aplankė 21 Lietuvos intelektualas: Žurnalistai, dailininkai, artistai ir visuomenininkai. Po jų sugrįžimo Lietuvos spaudoje iki šiol pasirodo įspudžių aprašinėjimai.

Komentuodamas įvykį žurnalistas Al. Gimantas Tėviškės Žiburiuose (1. 5. 69) pastebi, kad dauguma JAV lietuvių laikraščių svečių vizitą ignoravo; Kanados lietuvių spauda plačiau informavo. Editorialo vietoje paskelbtame Al. Gimanto straipsnyje rašoma:

„Kad nieko nebuvo rašoma, piktinosi net ir tie, kurie visiškai nepritaria panašioms ekskursijoms ar panašiems santykiams. Sako — gera ar bloga, bet žinoti reikia, kas vyksta mūsų gyvenime. Visa palikus tik užkulisiams, kils dar daugiau savitarpio nepasitikėjimo, kaltinimų, įtarinėjimų. Iš visos eilės tautiečių teko girdėti priekaištų mūsų spaudos informaciniam lygiui. Ignoravimas vargu ar padės išspręsti kasdien vis aktualėjančias temas, kasdien galimus vis naujus įvykius. Ignoravimas ir vėl privers mus sutikti gal ir visai naujus įvykius be jokio pasiruošimo, visai pasimetus. Kažin, ar tai sveikas reiškinys, kad ne mes bandome apvaldyti kasdienybės faktus, bet faktai pastato mus prieš neapspręstą realybę?"

Prezidentas Ongania leis rinkimus sindikatuose

Pasaulinės Darbo Organizacijos (OIT) 53-čias kongresas įvyks Ženovoje. Visi Argentinos sindikatai, turinti valdžios interventorius ir be jų, jau paskyrė savo delegatus.

Prezidentas gen. J. C. Ongania, priėmęs audiencijose atskirai kiekvieno sindikato atstovus, paskelbs demokratinius rinkimus sindikatų vadovybėms išsirinkti. Prezidento pasitarimai prasidės gegužės 26.

Naujos darbo laiko taisyklės

Vyriausybė paskelbė įstatymą Nr. 18204, kuriuo einant visoj Argentinoj draudžiama dirbti nuo šeštadienio 13 valandos iki sekmadienio 24 valandai. Tai daroma visų darbo žmonių poilsio sutvarkymo dėlei. Savaitinio darbo laikas paliekamas 48 valandų.

Naujas įstatymas numato pabaudas nuo 10 iki 100 tūkstančių pežų nuo asmens už dirbimą čia pažymėto savaitinio poilsio laikotarpyje.

Įstatymas įsigolioja birželio 1, 1969 metų.

— **Argentinos** gaminių pirkimo tikslu atvyko Rumunijos delegacija, kuriai pirmininkauja Florean Stoicas. Rumunai pasiūlė Argentinai savo gamybos mašinų ir įrankių.

PLANETA VENUS NETINKA ŽMOGAUS GYVENIMUI

Sovietų mokslininkai gegužės 16 ir 17 dienomis, 1969, nuleido ant planetos Venus du kapsulius, aprūpintus moksliniais įrengimais, kurių pateiktos žinios apie tos planetos paviršių sako, kad Venus netinka žmogaus gyvenimui. Venus nuo žemės randasi apie už 85 milijonų kilometrų.

Dabar Sovietai rengiasi pasiekti Jupiterį ir Marsą.

APOLO SKRIS MĖNULIN LIEPOS 20

Amerikiečių Apolo-10, 47 tonų svorio, kurį vairuoja astronautai T. P. Stafford, J. W. Young ir E. A. Cernan, „iš arti apžiūrėję Mėnulį", transliavo žemėn vaizdus. Jie grįžta geg. 26 Liepos 20 Apolo-11 skris mėnulin ten palikti pirmus du žmones, su visais moksliniais pabuklais. Paskiau juos susigrąžins.

Nuo žemės iki mėnulio apie 400.000 kilometrų.

SOVIETŲ KARO PRATIMAI KINIJOS PASIENYJE

United Press praneša iš Maskvos, kad Sovietų Sąjungos gynimo ministerijos organas Krasnaja Zvezda plačiai rašo apie Sovietų kariuomenės pratimus Kinijos pasienyje. Pirmame puslapyje telpa keli vaizdai iš artilerijos grupuočių Baikalo srity.

Rytinė Baikalo ežero dalis sudaro sieną su sovietine Mongolija, o paupiai upių Amuro ir Ussuri rubežiuoja su Kinija, kur įvyko kruvinos kovos pereitą kovo mėnesį tarpe Sovietų ir komunistinės Kinijos kariuomenių.

Maskvos ir Pekino spauda talpina vis aštresnius vieni kitų kaltinimus. Sovietai įrodinėja, kad Mao Tse Tung visiškai sugriovė Kinijos žemės ūkį ir dėl to tykojąs plėšti svetimas žemes.

Maskvos spauda skelbia, kad 13. 5. 69 apie 1.000 Kinijos kareivių įsiveržė Sovietų teritorijon Kazachstano-Singiang srity, okupuodami 60 kvadratinių kilometrų Sovietų žemės.

Sovietų siena su Kinija turi 6.500 kilometrų ilgumo. Visame pasienyje stiprinama Sovietų sargyba.

— **Čekoslovakijos** vice-premjeras, architektas Otto Sik, pasitraukęs į Šveicariją rusų kariuomenei įsiveržus Čekoslovakijon, pranešė Pragos vyriausybei, kad jis tol negrįž savo gimtinėn, kol neišeis rusų kariuomenė iš jos.

— **Kruvinos kovos** 15. 5. 69 pasikartojo Malajų ir komunistinės Kinijos pasienyje. Malajų mieste Kuala Lumpur sudeginti keli namai. Žuvo 78 žmonės. Kovose yra daug žuvusių abiejose pusėse.

— **Vyriausybės** dekretu pakeltas atlyginimas policijai. Dabar kiekvienas policininkas gauna po $ 40.000 mėnesiui, skaitant nuo 1 sausio, 1969.

Avellanedoje 8. 5. 1969 metu
ONAI MARCINKEVIČIŪTEI- LIPINSKIENEI
mirus, liūdesio valandoje reiškiame gilią užuojautą jos dukrai **Onytei L. Šeštokienei su dukromis Norma ir Marta,** sesutei **Marijai Fernandez** ir kitiems artimiesiems.
Albertas ir Marta Švelnytė Plesterninkai,
Juozas Laužikas su šeima.

Mūsų geram prieteliui, pramonininkui
VLADUI PALILON - PALILIONIUI
nuo širdies priepuolio 9. 5. 69 mirus, liūdesio valandoje reiškiame gilią užuojautą jo **žmonai Nelidai Dominguez ir sūnui Adrianui.**
Rikardas Šeštokas su šeima,
Julius ir Veronika Petroniai,
Jonas ir Ona Sudniai.

Gegužės 13, 1969 m. Vicente Lopez mieste
IZIDORIUI STANKUI
mirus, liūdesio valandoje reiškiame gilią užuojautą jo **žmonai Leonorai Petraitytei, sūnui provizoriui Juozui ir sūnui Albertui su šeima.**
Vl. B. ir H. Survilai ir Vytautas Malėla.

Mūsų geram bičiuliui
IZIDORIUI STANKUI
nuo širdies priepuolio mirus, reiškiame gilią užuojautą jo liūdinčiai **žmonai Leonorai Petraitytei, sūnui Juožui ir sūnui Albertui su šeima.**
Klemensas Balčiūnas (t.) ir Kl. Balčiūnas (s)
su šeimomis.

Spauda yra stipriausias ginklas pasaulyje. Remdami A. L. Balsą, paremsite tą "Ginklų Fondą", kad tęsti kovą!

ARGENTINOS LIETUVIŲ
BALSAS
Periódico Lituano fundado en 1927

José L. Suárez 5684, Buenos Aires
TE. 60 — Villa Lugano — 3153

Nepartinis, seniausias ir plačiausiai skaitomas lietuvių laikraštis PIETŲ AMERIKOJE

Redaktorius: Kastantas Norkus
Leidėjas: Pranas Ožinskas

PRENUMERATA METAMS:
ARGENTINOJE 1.000 PEZŲ
Visur kitur 3 Amerikos doleriai.
Oro paštu į JAV 7 doleriai.

Pinigines perlaidas siųsti:
Francisco OZINSKAS,
José León Suárez 5684, (Suc. 39).
Buenos Aires, Argentina.

Asmeniškai kreiptis geriausia antradieniais visą dieną.

BIRŽELINIAI IR KITI MŪSŲ TAUTOS TRĖMIMAI

Birželio mėnesį visa mūsų tauta mini Lietuvos gyventojų trėmimus Sibiran. Istorinių faktų ne galima užmiršti.

* * *

Devynioliktame amžiuje, po abiejų nepavykusių sukilimų, daugybė lietuvių buvo ištremta Sibiran ir į kitas Rusijos vietas.

Dvidešimtame amžiuje, ypatingai birželio mėn., 1940 ir 1941 metų, Stalino despotizmui viešpataujant, Lietuvos kaimų ir miestų gyventojai be jokios atodairos, žiauriausiomis priemonėmis gyvuliniuose vagonuose buvo gabenami Sibiran, pakeliui išskirstant šeimas.

Septynių metų bėgyje ištremta dešimtoji mūsų tautos dalis ne vien Rusijon, bet ir nacių valdomon Vokietijon, prievartos darbams ir alkanai mirčiai.

Tie faktai niekuomet negali išdilti iš istorijos ir mūsų organizacijos privalo jų minėjimus vieningai ruošti.

* * *

Yra žmonių, kurie savanoriškai pasirinko tremtį, pasitraukdami iš Lietuvos karo metu. Jie bėgo nuo vienų ir kitų okupantų.

* * *

Virš milijono lietuvių gyvena Amerikos kontinente, Australijoje ir Vakarų Europos šalyse. Vieni jų Lietuvą paliko carinės priespaudos laikuose, kiti emigravo iš nepriklausomos Lietuvos, ypatingai po to, kuomet smetoniniai nakties „didvyriai", sutrempė demokratinę konstituciją, nuversdami Tautos išsirinktą Respublikos prezidentą dr. Kazį Grinių.

* * *

Varpas (Nr. 8, 1968) užklausė eilę mūsų visuomenininkų JAV, kokias didžiausias klaidas padarė (net Civilinės Metrikacijos neleidusi įvesti) vadinamoji tautininkų diktatūra. Atsakydamas į anketą Lietuvos Socialdemokratų Partijos užsienių delegatūros valdybos narys, žinomas žurnalistas Jonas Vilkaitis rašo:

"Viena didžiųjų pagrindinių klaidų buvo 1926 m. gruodžio 17 d. perversmas ir kitų metų pradžioje Trečiojo Seimo paleidimas bei šalies konstitucijos pažeidimas, būtent, tos konstitucijos, kuriai, tam Seimui susirinkus, krikščionių demokratų ir tautininkų atstovai prisiekė Dievo vardu, o socialdemokratai ir valstiečiai liaudininkai — garbės žodžiu".

* * *

Pulkin. Kazys Škirpa, pirmas Lietuvos kariuomenės savanoris ir diplomatas, atsakydamas į anketą, rašo:

„Ryškiausios klaidos nepriklausomybės laikotarpyje, mano manymu, buvo šios:

Atkritimas nuo demokratinio idealizmo, taip lemiančiai pagelbėjusio iškovoti Lietuvai valstybinę nepriklausomybę, ir paskendimas į vidaus susiskaldymą bei netoleranciją santykiuose vienas su kitu, ypač tarp veikėjų, skirtingų politinių pažiūrų, kas žymiai prisidėjo prie valstybinės nepriklausomybės praradimo.

Politinių srovių apsisvaiginimas troškuliu, net nesivaržant priemonėmis: Laužant priesaiką, krašto įstatymus ir ruošiant naktinius sukilimus, prasiveržti į valdžią . . .

Suplakimas religinių dalykų su politika ir paverčiant bažnyčią partinės kovos įrankiu . . . tautą suskaldant į „tikinčius" ir „bedievius".

Prasiveržimas į valdžią diktatūrinio režimo buvo nuodas vidaus santykiams. Visa tai privedė prie to, kad tauta net neturėjo galimybės pareikšti ginkluoto pasipriešinimo išoriniam priešui."

* * *

Prof. dr. Vanda Sruogienė, Lietuvos istorijos autorė, ir visa eilė visuomenininkų, atsakydami į dr. Vinco Kudirkos įkurto Varpo dabartinių tvarkytojų anketą nurodo tas pačias negeroves. Daugelis pasisako, kad diktatoriško tautininkų režimo Lietuvoje niekuomet nenorėtų matyti. Visi pasisako už demokratinę santvarką.

Ramutis Arimantas.

Lietuviai Penkiuose Kontinentuose

LIETUVIS KANDIDATAS NOBELIO PREMIJAI

Baltimorėje gyvena lietuvis poetas, prisiekusis advokatas **Nadas Rastenis,** vedęs lietuvaitę žmoną — Julę Baltrukonytę iš Klevelando.

Karo metu jo poemą — Karo prakeikimas (Wars Curse) atspausdino JAV Kongreso Rekordai, o UPLI ir Massachusets kongreso atstovas jį pristatė Nobelio Fondui, kaipo premijos kandidatą.

Nadas Rastenis yra sukūręs daug poezijos. Padaręs daug vertimų anglų kalbon, jų tarpe Baranausko Anykščių šilelį ir Donelaičio Metus. Rasteniui šiemet sueina 78 metai amžiaus. Tarp kita, jis yra Kipro Petrausko pusbrolis.

Didžiulis Baltimore dienraštis Sun (20. 1. 69) visą puslapį pašventė Rastenio kūrybos garbei. 1969 metais Anglijos Akademija jam suteikė Garbės Daktaro titulą ir Ispanijos Guadalupe — Ordeno Kavalieriaus vardą.

Nadas Rastenis pagerbtas Pakistano universiteto Garbės Daktaro titulu 1968 m.; 1966 m. — United Poets laureatas; Filipinų prezidentas jį apvainikavo Garbės Laurų vainiku.

Pastebėtina, kad grįždama iš JAV mokytoja Nelida Hukaitė A. L. Balso redaktoriui parvežė dalį N. Rastenio kūrinių ir linkėjimų.

LIETUVOJE ĮAMŽINTAS RAŠYTOJAS VYDŪNAS

Lietuvos rašytojai J. Lankutis, V. Zaborskaitė ir P. Česnulavičiūtė surinko Vydūno raštus, kurie vienoje 760 puslapių knygoje išleisti Vilniuje 1968 metais. 8.000 egz. skaičiuje. Knyga išpirkta per 3 dienas. Joje telpa Amžina Ugnis, Prabočių Šešėliai, Pasaulinis Gaisras.

Vydūno gimtinėje, Jonaičiuose prie Šilutės, minint 100 metų rašytojo gimimo sukaktį, atidengtas paminklas, su jo galvos skulptūra ir tokiu įrašu: Lietuvių rašytojo filosofo ir kultūros veikėjo Vydūno — Viliaus Storostos — 1868 - 1953 gimtinė. Atidengime kalbas pasakė Vilniaus universiteto docentas Bronius Genzelis, poetas Salys Šemerys-Šmerauskas, mokytoja Joana Daunienė, Šilutės gimnazijos lietuvių kalbos ir literatūros mokytojas Romualdas Kuzmickas ir kt.

Vydūno gimtiniuose namuose steigiamas jo vardo muziejus. Aprašymą ir namų bei paminklo nuotraukas patalpino Lietuvos Pajūris (Nr. 31, 1969), kuri redaguoja A. Lymantas: 5260 — 10th Ave., Rsmt., Montreal 405, P. Q., Canada. Metams 2 dol.

— **Gediminas Merkys** š. m. Švyturio 2 ir 3 numeriuose skelbia atsiminimus apie savo tėvą, buvusį Lietuvos premjerą adv. Antaną Merkį. Gedimino tėvai mirė Sibiro tremty. Pats Gediminas 10 metų išbuvo Liubiankos kalėjime Maskvoje. Dabar Gediminas gyvena Vilniuje. Savo atsiminimuose jis teigia, kad pabėgus prezidentui Smetonai, jo tėvas, Antanas Merkys, kaipo tuometinis premjeras, prezidentu paskyrė Justą Paleckį. Tai diktatoriško režimo reiškiniai.

— **Vilis A. Nelsas,** gimęs Lietuvoje prieš 29 metus, tapęs stambiu verslininku Venezueloje, lankydamasis Londone išsirašė Europos Lietuvį ir tapo Nidos Knygų klūbo nariu.

BENDRUOMENĘ VEDA ŠUNKELIAIS

Tokia antrašte 14. 3. 69 Naujienos skelbia platų editorialą, pradedamą šiais žodžiais:

„Kiekvienam lietuviui šiandien aišku, kad dabartiniai JAV Lietuvių Bendruomenės vadai — Nainys, Barzdukas ir Co — šią organizaciją veda šunkeliais. Jeigu nebus sustabdytos šiandien daromos klaidos ir organizacijos priešakin nepastatys protingesnių žmonių, tai merdėti pradėjusi bendruomenė visai sunyks. Jeigu Juozas Bačiūnas būtų gyvas, tai jis būtų neleidęs bendruomenei įsiklampoti į tokią balą".

Toliau aiškinama, kaip naujieji B-nės vadovai laužo susitarimus su ją pagimdžiusiu Vyriausiu Lietuvos Išlaisvinimo Komitetu ir Amerikos Lietuvių Taryba ir kesinasi grobti Lietuvos laisvinimo darbui skiriamas aukas.

Amerikiečiai nesiskaitys su lietuviais, jeigu jie bus susiskaldę ir įvairiomis progomis siųs po kelias delegacijas, — sako dienraštis, — užbaigdamas pareiškimu, kad pas „bendruomeniečius" energijos daug, bet išminties labai mažai.

B-nė, vieton dirbimo jai skirto kultūrinio ir lietuvių jungimo darbo, metasi į politiką ir skaldo lietuvių vienybę.

SUŠAUDYTI LIETUVOS KOMUNISTAI

Mažosios Lietuvių Tarybinės Enciklopedijos 11 tome, **kuris apima K-P raides,** paskelbta apie 30 Lietuvos komunistų pavardžių, kurie „žuvo neteisėtai represuoti asmenybės kulto sąlygomis".

Matulaitytė Katrė, gydytojo St. Matulaičio duktė iš Pilviškių, sušaudyta Minske 12. 4. 1938.

Norvydas Feliksas sušaudytas Maskvoje 3. 4. 1938.

Kernovičius Konstantinas sušaudytas Rostove 11. 9. 1938.

Buvę Voronežo gimnazijos mokiniai Mickevičius Balys ir Matusevičius Baltrus sušaudyti 1938. Olskis Jonas ir Pileris Romanas sušaudyti Maskvoje 1937 m. Tuo pat laikotarpiu sušaudyti Kacas Chaimas, Kaganas Simonas, Kalmanavičius Moisiejus, Kasperaitis Jonas, Kazlaučiūnas Pranas, Knorinas Vilgelmas, Kondrotas Jurgis, Kopka Vincas, Kubiliūnas Antanas, Kurklietis Kostas, Lickevičiai Jonas ir Juozas, poetė Merkytė Aleksandra — Lavėnos Liūda, Meskupas Borisas, Naujokaitis Kazys, Niedvaras Antanas, Pašukanis Eugenijus, Paukštys Bronius, Pauliukevičius Bonaventūras, Pitrickis Juozas, Preikšas Pranas, gen. Putna Vytautas, Netupskaitė Jadvyga žuvo Sibire 1942 m., o Kunigėlis Jonas — 1941 m. Archangelsko lageryje.

— **Tiesa** (balandžio 24, 1969) rašo, kad Kaune vykstant krepšinio žaidynėms tarpe Kauno Žalgirio ir Leningrado Spartako komandų, kauniečiai ne tik per daug baubė savųjų palaikymui, bet buvo paleistas ledo gabalas į teisėją, pagristai ar nepagristai nepalankų žalgiriečiams. Po didelio triukšmo žaidynės baigtos svečių laimėjimu.

— **Antanas Vytautas Saulaitis** išventintas kunigu 17. 5. 69, Waterbury, Conn.

PASKELBTAS KOLCHOZŲ ĮSTATŲ PROJEKTAS

Po trijų metų svarstymo paskelbtas Sovietų Sąjungos Kolchozų projektas, kuris bus priimtas sekančiame kolchozų atstovų suvažiavime.

Naujame projekte nekalbama apie darbo atlyginimą grūdais ir pašarais, bet vien pinigais. Palikti po 60 arų sodybinių sklypų juos jau turintiems, bet naujai gaunanti gaus tik po 50 arų (pusę hektaro).

Kolchozai patys tvarkosi "kooperatyviu būdų", bet sovchozai yra grynai valdiški ūkiai. Pastarųjų kelerių metų bėgyje pora šimtų kolchozų paversta sovchozais.

Sklypininkai nepanaikinami, kadangi jie pagamina beveik tiek pat pieno ir mėsos, kiek didžiuosiuose suvalstybintuose plotuose.

Be atlyginimo nusavinusi Lietuvos valstiečių žemes valstybė, jas duoda „amžinam naudojimui" kolchozams ir sovchozams, bet vien Lietuvoje kas met surenka mokesčių už žemę apie 17-18 milijonų rublių.

EKONOMINIŲ ĮMONIŲ VADOVAI

Ekonominių įmonių vadovai ir viršininkai, susirinkę Vilniuje, aptarė būdus gamybai pakelti. Kalbas pasakė Vilniaus miesto sekr. K. Mickevičius; elektros skaitiklių gamybos direktorius V. Paškevičius; radio komponentų vice-direktorius A. Juršėnas; ūkis kaitos dir. M. Bychovskis; plasmatinių gaminių pramonės viršininkė A. Maldutienė; inž. V. Kripaitis; Elfos dir. V. Blinkevičius; Mašinų gamybos dir. B. Borisa; Spartos fabriko dir. A. Vašurkinas; staklių gamyklos vyriausias inž. A. Kuzmickas; Pieno kombinato dir. P. Griciūnas; Lelijos įmonių susivienijimo dir. B. Dzedavičius ir kt.

Iš pranešimų paaiškėjo, kad visos įmonės kas kart gauna didesnius pelnus.

— **Lietuvos TV** poetų S. Nėries, A. Baltakio, J. Marcinkevičiaus, P. Širvio ir kitų kūrinius skaito M. Mironaitė, A. Rosenas, I. Garasimavičiūtė, O. Laniauskas ir kt.

— **Panevėžio** dramos teatras, J. Miltinio vadovybėje, šiemet stato tris naujas premjeras, estų, prancūzų ir kt. kūrinius. Dekoratorius archit. A. Mikėnas, kompozit. V. Barkauskas. Vyr. artistai Č. Žebrauskas, B. Babkauskas, G. Karka, A. Masiulis, L. Adomavičiūtė, K. Vitkus ir kt.

LIETUVIŲ GENOCIDAS CHICAGOJE

Tirščiausia lietuvių apgyventoje Chicagos miesto dalyje — Marquette Parke — Marijos gimimo parapijoje klebonauja lietuvis kun. Viktoras Černiauskas, pagarsėjęs lietuvybės naikinimu.

St. Juškėnas Naujienų literatūros priede (8.3.69) rašo, kad lietuvių vaikams einant prie pirmosios komunijos 41 tėvas padavė raštišką prašyma tam klebonui, kad ta proga mišias laikytų lietuvių kalba. Klebonas atsisakė. Tėvų komitetui nuėjus pas klebona, jis tik tol kalbėjo, kol komitetas nepaprašė lietuvišku pamaldu. Paprašius, jis pasišalino ir nei neatsisveikino.

Tokis kunigų elgesys yra tolygus genocidui — lietuvybės naikinimui.

KLAIPĖDA PRIKLAUSO LIETUVAI

Tokia antrašte istorijos mokslų kandidatas R. Žiūgžda skelbia platų straipsnį Tiesoje (22. 3. 69), minint 30 metų sukaktį nuo tos dienos, kuomet Hitleris gedingai užpuolė Lietuvą, atplėšdamas Klaipėdą su uostu ir jos kraštu, savaitei praslinkus po Čekoslovakijos okupavimo.

Istorikas B. Žiūgžda mini visą eilę istorinių datų, kurios rodo, kad Klaipėda ir visas Klaipėdos kraštas nuo daugybės amžių yra lietuvių žemė.

NELAIMINGI ĮVYKIAI UKMERGĖJE

Tado Mačiulio vairuojamas autas 21.2.69 mirtinai suvažinėjo Joną Janulionį.

Viktoro Meškovo vairuojamas duonos išvežiojimo autas-sunkvežimis, prie 20 klm. Ukmergės-Vilniaus kelio 23.2.69 susidūrė su Broniaus Petronio vairuojamu "Moskvičium", kuriame važiavusis A. Jurgelevičius mirė vežant į ligoninę, sekančią dieną ant operacijos stalo mirė vairuotojas B. Petronis, o po kelių dienų mirė B. Lukšys ir V. Janušis, G. Savickis iš Maišiogalos, girtas pasipainiojęs katastrofos kaltininkas, tebegydomas.

PAVASARINIS PASITARIMAS KAUNE

Kiekvieną pavasarį suvažiuoja į Kauną žemės ūkio, gyvulininkystės ir paukštininkystės darbuotojai pasitarimui. Šiemetinis pasitarimas įvyko Kauno Sporto Salėje 9.4.69. Apart valdžios ir partijos viršininkų, platų pranešimą padarė agr. V. Vazalinskas.

Apie bendrą Lietuvos ūkio pažangą kalbėjo visa eilė provincijos darbuotojų: Kauno rajono Mičiūrino vardo kolūkio pirm. A. Obelenis, Pasvalio — J. Morkūnas, Eišiškių — T. Rudak, Joniškio — J. Viliūnas, Žemdirbystės Instituto vedėja biologijos mokslų daktarė J. Monstvilaitė, Kauno miesto pramonės darbuotojų atstovas J. Sikorskis, Šakių Komjaunimo kolūkietė — Z. Dagelaitytė, Kirsnos tarybinio ūkio direktorius — J. Margelis, Žemės ūkio ekonomikos direktorius B. Poškus, radviliškietis — P. Šidlauskas, Lietuvos TSR Rašytojų Sąjungos sekretorius A. Pocius ir kiti pareigūnai sveikino skaitlingą žemės ūkio darbuotojų suvažiavimą.

— **Dr. Antanas Jurgelionis,** Eksperimentinės Medicinos Instituto darbuotojas Vilniuje, 14-4-69 tapo pagerbtas jo amžiaus 75 m. sukakties proga. Mokęsis Paryžiuje. 1934 m. buvo pirmuoju Kūno Kultūros Rūmų direktorium Kaune. Jis yra brolis adv. poeto Kleofo Jurgelionio (Kalėdų Kaukės), mirusio JAV.

Spauda

ATSIŲSTA PAMINĖTI

KULTŪRA IR GYVENIMAS APIE LIETUVĄ

Jau 13 metų Maskvoje yra leidžiamas žurnalas **Kultūra ir Gyvenimas,** draugiškumo ir kultūrinių ryšių stiprinimui tarpe Sovietų Sąjungos ir kitų tautų. Jis eina kas mėnesis ispanų, rusų, anglų, prancūzų ir vokiečių kalbomis.

1969 metų Nr. 3 pašvęstas Lietuvai. Viršelyje — pavasaris Vilniuje, su spalvota studentės Viktorijos Ivanauskaitės nuotrauka. Skyriuje Lietuva šiandien rašo L. Diržinskaitė — apie naują moterų gyvenimą. Dailin. G. Jokūbonis — apie Lietuvos meną; O. Švidrovskis — apie Žirmūnus; Adelė Rūzgaitė — apie Lietuvos scenos meno garsenybes; S. Levinaitė — apie kamerinį Lietuvos orkestrą.

Lietuvos mokslo ir technikos skyriuje rašo V. Miniotas, L. Tapinas, D. Kadžiulytė, J. Šiupšinskas, V. Juodakis, E. Balėnienė, V. Bogušis, A. Kadžiulis, R. Ozolas. Aprašoma jūrų kapitono Jono Jonaičio karjera, architektų brolių Nasvyčių veikla, Menas ir mokykla ir t. t. Donatas Roda rašo apie Lenino jaunystę ir jo lankymasi Lietuvoje.

Nuotraukose telpa Mažvydo katekizmo viršeliai; Ansamblis Lietuva prie Trakų ežero ir pilies; Mažųjų smuikininkų klasė; Sportiniai pratimai; Liaudies skulptorius Stasys Riauba; archit. Algis ir Vytautas Nasvyčiai ir jų suprojektuoti interjerai. Kino operatorius Antanas Abromaitis; Šventos Onos bažnyčia Vilniuje; Lietuvos beržyno vaizdas; Gintaro išdirbiniai ir Palangos pajūris; Režisierius J. Miltinis ir jo vadovaujamo Panevėžio teatro scenovaizdis; Paulausko kvartetas; Klaipėdos uostas; Kapitonas J. Jonaitis; Fizikos Matematikos fakulteto laureatai J. Požela, V. Tolutis ir Z. Jankauskas; Prof. Juozas Matulis savo laboratorijoje; Skaičiavimo mašinų konstruktoriai A. Bagdonas, A. Variakojis ir P. Švagždys; Nemuno deltos įrengimai; Vilniaus Žirmunai; dailin. Jono Kuzminskio kūrinys — Plaukia, plaukia gulbių pulkelis; Spalvoti Stasio Ušinsko vitražai — Karalius Mindaugas ir kunigaikštis Vytautas; Kaz. Morkūno fragmentas — Pirčiupis; Naujasis ir senasis Vilnius ir t. t.

Pastebėtina, kad tikriniai lietuvių vardai žurnale rašomi su kepurėtomis raidėmis: Paršelis, Švagždys, Čiurlionis ir t. t., tuo tarpu tūli mūsų „oficialistai", apeidami lietuvių spaustuves, neboja č, ž, š, ū, — „sušveplindami" lietuvių pavardes ir vietovių pavadinimus.

● **INTRODUCTION TO MODERN LITHUANIAN,** 472 puslapių vadovėlis angliškai mokantiems mokytis taisyklingai kalbėti ir rašyti lietuviškai. Parašė profesoriai Antanas Klimas, Leonardas Dambriūnas ir William R. Schmalstieg. Foto nuotraukos V. Augustino. Atspaudė Pranciškonų spaustuvė: 910 Willoughby Ave., Brooklyn, N. Y. — 11221 — USA. Savo lėšomis išleido Šenadorio klebonas kun. J. A. Karalius. Yra Lietuvos žemėlapis. Puošnūs kieti viršeliai.

● **PO ZARASŲ KRAŠTĄ,** 96 puslapių, papuoštas žavėtinais Zarasų krašto vaizdais. Parašė A. Matuokas. Red. N. Voveraitienė. Atspaudė K. Poželos vardo spaustuvė Kaune. Tiražas 12.000 egz.

B. K. A.

● Restoranas „DOS AMIGOS"
PASEO COLON 449, Bs. As.
S. Paulauskienė & A. Degulis
Steponas Paulėnas, ved.
TE. 33 Avenida 3202

GUILLERMO NEUMAN
HALINA ENDE
Traduc. P. Nacionales
calle Uruguay 546-6/11
TE. 40 — 8645
Vertimai iš visų kalbų
Išieškomi gimimo metrikai
Sutvarkomi dokumentai
Pilietybė – Palikimai
Skubus išpildimas

LEONAS MUŠKETAS sažiningai taiso ir derina pianinus. Perkant pianinus padeda išrinkti. Pje. Monaco 4429, Bs. Aires.

TEISINIAI PATARIMAI
Drė Elena Deveikis-Pipiras de Mora
Šeimų reikalai, alimentai, nuomos, paveldėjimai, vekseliai, skolos, sutartys ir t. t.
Lavalle 1474, 2 a., rašt. C
Tel. 40 - 6365 - 8920
Susitarti dėl valandos.

MODERNIŠKA RŪBŲ SIUVYKLA
JUOZAS GUČAS, savininkas
Užsieninės ir vietinės medžiagos: Moderniškas rūbų pasiuvimas. — Kainos prieinamos — užtikrina klijentų patenkinimą.
Santos Dumont 2474. Bs. As.
771 — 5455

MAQUINA DE TEJER PORTATIL
KNITTAX
TEJE COMO A MANO
MAS RAPIDO QUE 100 MANOS!
LA GRAN MARCA ALEMANA DE MAYOR VENTA EN EL MUNDO
Knittax
Mod. M-2
Mod. S-7
PREGUNTE A QUIEN YA TEJE CON KNITTAX
DEMOSTRACIONES, VENTA Y ENSEÑANZA
ANTONIO JASUITIS - AGENCIA AUTORIZADA (MATADEROS), Av. OLIVERA 1534
Bs. As. T. E.: 67 - 2788 — CASA "LAS TRES MARIAS" VENTA DE LANAS, SEDAS, HILOS, HILOS PLASTICOS, RAFIA, FIBRAS SINTETICAS. TODO MATERIAL NECESARIO PARA ARMAR CARTERAS. SE EMBOQUILLAN CIERRES — CREDITOS ENSEÑANZA GRATIS. Limpieza y rep. de maquinas. Mesas para maquinas "Knittax"
SUCURSAL: Rivadavia 1105. Longchamps — Atendida por la Señora Eugenia Di Tano.
Filial VILLA LUGANO: Guamini 4943; Telefono 60-4516

VENEZUELOS LIETUVIAI — REDNERIŲ BERGLAND

VENEZUELOS LIETUVIŲ BENDRUOMENĖS KRONIKA

Visuotinas VLB-nės atstovų suvažiavimas įvyks liepos 5, 1969, Liet. Centro namuose, Caracas — La Vegoje. Globoja Apylinkės Valdyba. Tos pačios dienos vakare įvyks jaunimo subuvimas su programa ir šokiais.

Maracay prekybininkų **Luizos ir Henriko Gavorskų sūnus Gediminas** sekmingai studijuoja aeronautiką Vokietijoje, Müncheno universitete. Studentas Gediminas yra vienintelis lietuvis iš Pietų Amerkos, kuris iš kurso į kursą eina pirmuoju, beto aktyviai dalyvauja Vokietijos lietuvių jaunimo tautinių šokių ansamblyje. Ponios Luizos mamytė gyvenanti Austrijoje, pakvietė Venezuelos lietuvių ekskursiją atvykti Münchenan pasaulinės olimpiados metu ir apsistoti josios sodyboje pažadėdama kambarius, maistą ir susisiekimo priemones, nes stud. Gediminui už stropumą moksle, tėvai nupirko puikią mašiną.

Inž. Vladas Venckus Velykų šventes praleido keliaudamas po Antylų salas.

Vliko Atstovybės pirmininkas **Jurgis Bieliūnas su ponia Vanda,** š. m. balandžio 5 d. prekybos reikalais išskrido Europon. Kelionėje žada išbūti apie 2 mėnesius ir lankysis Portugalijoje, Prancūzijoje, Italijoje, Vak. Vokietijoje, Austrijoje, toliau vyks į Japoniją ir Hawajus, grįždami sustos J. A. V. bei Meksikoj ir dar kai kur pakelyje. Bendruomenės Centro Valdyba linki ponams V. J. Bieliūnams sekmingos kelionės ir malonių bei nuotaikingų atostogų, o grįžus Venezuelon su dviguba energija vėl įsijungti į lietuvišką bendruomeninį gyvenimą.

Apie porą savaičių sunkokai sirguliavo mūsų kapelionas, **kun. Antanas Perkumas, SDM,** bet rūpestingos saleziečių kongregacijos ir gydytojų dėka, sveikata pamažu gerėja ir neužilgo kun. Antanas vėl yra pasiryžęs pradėti lankytis Bendruomenės apylinkėse su lietuviams skirtomis pamaldomis. Lietuviškų pamaldų dėka, pagyvėja ir visuomeninė veikla.

Rednerių viešbutis Bergland žavėtiname Tovar

Balandžio 19 d., Venezuelos nepriklausomybės paskelbimo šventės proga, ir sekusiu sekmadieniu ponų **L. H. Gavorskų šeima ir Inž. Vladas Venckus** buvo nuvykę į garsiąją **colonia Tovar,** (įkurtą maždaug prieš 100 metų atvykusio medicinos personalo iš Pietų Vokietijos-Schwarzwaldo). Miestelis su savo europietiško stiliaus statyba randasi labai gražioje vietoje ir yra apie 1800 metrų virš jūros lygio, todėl čia klimatas labai malonus ir gaivinantis. Kalnų pašlaitėse žydi ramunės ir linksmai saulutės spindulių apšviestos šypsosi žemuogės, bei pušaičių pavėsyje žaidžia ir atvykėlio akį vilioja įvairaus dydžio bei rūšių grybai-baravykai. Visą tai matant čia pat po kojomis, taip ir prisimena paliktosios tėvynės mišKai ir gojai. Čia pilna ir labai pigu visokiausių vaisių bei daržovių. Na, o atvykėlių margumėlis, tai ir neklausk. O dailiosios lyties apsirengimui bei madų įvairumui galėtų pavydėti ir Buenos Aires madų karaliai, **ponai Survilai!**

Bet svarbiausia, kad šiame Venezuelos rojaus kampelyje yra įsikūręs ir puikų viešbutį-restoraną BERGLAND pasistatęs mūsų tautietis **Reinholdas Redneris K. su šeima.** Malonusis šeimininkas paklaustas, kaip sekasi biznis, šypsodamas atsakė: spręskite patys, nes šiandieną patiekėme virš 200 pietų. Manau, kad po tokio atsakymo jokie komentarai nebereikalingi. Norint Berglande, kad ir trumpam laikui apsigyventi, reikalinga bent 3 mėnesiai iš anksto užsisakyti kambarius. Šiame viešbutyje savaitgalius mielai praleidžia ir buv. Venezuelos prezidentai su šeimomis. Berglande ne naujiena ir Dr. Rafael Caldera svečiavimasi su šeima ir savo artimaisiais bendradarbiais. Viešbutyje bei restorane laisvai susikalbama **ispaniškai, lietuviškai ir vokiškai.**

Pono Rednerio pareiškimu, Bergland obalsis yra: švara, tvarka mandagumas ir visiems prieinamos kainos. Tuomi įsitikinome ir mes . Maistas savo kokybe ir kiekybe pirmos rūšies, įvairūs gėrimai importuojami tiesioginiai (importacion directa).

Bergland, colonia Tovar telf. 29, tikrai yra vertas Venezuelos lietuvių dėmesio. Ypač pravedus naująjį greitkelį iš La Victoria, bus galima suorganizuoti išvykas ir autobusais.

* * *

Venezuelos Lietuvių Bendruomenės Centro Valdyba sveikino BALFo suvažiavimą Čikagoje, pasiūsdama ir simbolinę auką-čekį.

Taipogi pasveikino naujai išrinktąjį PLB Valdybos pirmininką, mokyt. **Stasį Barzduką.**

Šiomis dienomis gautas malonus laiškutis iš Argentinos lietuvaitės- solistės Zuzanos Valadkaitės su nuoširdžiausiais sveikinimais visiems Venezuelos lietuviams, puoselėjant mintį, kad gal dar šiais metais galėsime pasigėrėti Jos dainų skrynelėn surinktosiomis ir mūsų širdžiai taip artimomis, lietuviškomis dainomis. Turiu šia proga pastebėti, kad solistė Zuzana Valadkaitė Lietuvos nėra mačiusi, bet tariant mūsų kino žvaigždės, Rūtos Kilmonytės žodžiais, taip pamylo savo tėvų senąją tėvynę ir josios kalbą, kaip tik žmogiškoji esybė tai padaryti gali.

Jūsų koresp.

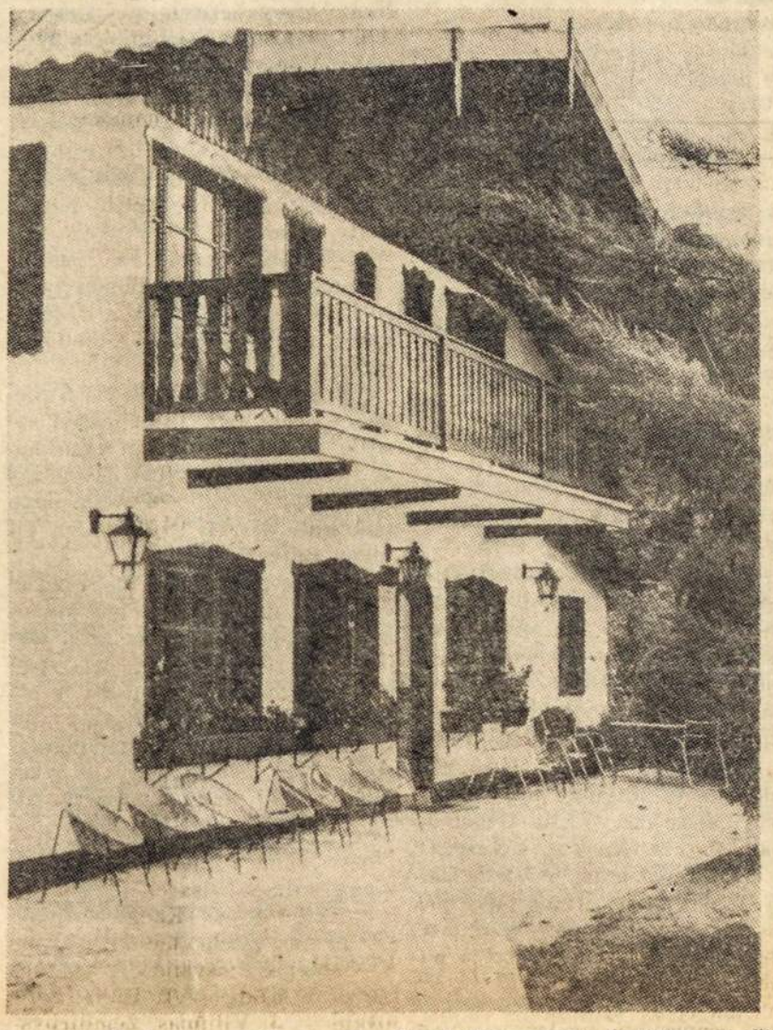

Lietuvių Rednerių viešbutis Bergland Venezuelos žavėtino grožio vietovėje Tovar, kurį lanko Respublikos prezidentai ir šalies didumenė. Plačiau — Venezuelos Lietuvių B-nės kronikoje.

Opera "Dana" ir Vysk. P. Marcinkus

(Specialiai ALB iš Chicagos)

Komp. J. Gaidelio nauja opera

Vienu iš didžiausiųjų pavasario sezono lietuviškųjų parengimų Chicagoje buvo 60 metų amžiaus sukaktį minėtino kompozitoriaus Juliaus Gaidelio operos „Danos" premjera. Šią operą pastatė Chicagos Lietuvių Operos kolektyvas balandžio 12, 13, 19 ir 20 dienomis. Per 4 spektaklius Marijos aukštesniosios mokyklos salėje šią operą matė apie 5 tūkst. tautiečių, iš kurių tukstantinė buvo atvykusi iš kitų vietų — net iš Kanados.

Pati opera, kuriai libretą parašė poetas Stasys Santvaras, vaizduoja tremties metus Vakietijoje. Jos tema aktuali — tėvynės netekimas, šeimų išskyrimas, motiniškas - vyro meilė ir kt. Kaip pirmasis komp. Gaidelio bandymas operinėje srityje, šis jo darbas laikytinas pavykusiu. Publika operos pastatymus priėmė entuziastingai.

Pagrindinę — Stanaičio rolę išpildė Stasys Baras, Danos Daumantienės rolėje pasirodė Dana Stankaitytė. Kiti Solistai — Jonas Vaznelis, Ramutė Mastienė ir Algirdas Brazis. Solo šoko Violeta Karosaitė ir Jaunutis Puodžiūnas. Operos dirigentu ir meno vadovu buvo Aleksandras Kučiūnas, režisieriumi — Petras Maželis, dailininku — Algirdas Kurauskas. Didelę rolę atliko ir Operos choras, kuris čia turėjo nemaža progos pasireikšti.

Chicagos Lietuvių Opera jau gyvuoja 13 metų. Per tą laikotarpį ji pastatė nemaža pasaulinio garso operų ir dvi lietuviškąsias. Be J. Gaidelio „Danos", ji anksčiau buvo parodžiusi Karnavičiaus „Gražiną".

Vysk. P. Marcinkus lankėsi Ciceroje

Vysk. P. Marcinkus, kuriam sausio 6 d. pats Popiežius Paulius VI-sis suteikė mitrą ir lazdą, pirmą kartą kaip vyskupas buvo atvykęs į Ameriką ir užsuko į savo gimtąjį Cicero miestą. Šis vyskupas, kuris Vatikane Kūrijoje dirba nuo 1959 m. ir dėl savo stambumo yra gavęs „gorilos" vardą, yra pats aukščiausiai iškilęs lietuvis dvasiškis pasaulyje. Jis šalia vyskupo titulo gavo pareigos — valdyti Vatikano finansus. Vysk. Marcinkus yra gimęs prieš 47 m. Cicero lietuvių kolonijoje ir čia baigė vietos šv. Antano parap. lietuvių mokyklą.

Todėl nenuostabu, jog savo pirmame vizite jis aplankė savo gimtąją parapiją, kurioje dar tebegyvena jo motina, broliai ir seserys. Balandžio 12 d. jis čia atlaikė mišias, pasakė pamokslą, o taip pat ir suteikė Sutvirtinimo sakramentą. Tačiau gaila, jog lietuviškoje parapijoje, kuriai dar ir dabar daugumoje priklauso lietuviai ar lietuvių kilmės žmonės, naujasis vyskupas viešai nepasakė nė žodžio lietuviškai. Nežiūrint, jog jis jau ilgas laikas dirba diplomatinėje tarnyboje, kaip atrodo, iš jo yra menkas diplomatas, bent lietuviškoje srityje.

Trys metai lietuvių televizijos programai

Savaitinė lietuvių televizijos programa, kuriai vadovauja Tolius Šlutas, kovo mėnesio pabaigoje minėjo trijų metų gyvavimo sukaktį. Ši programa, nors ir gana kukli — tik pusvalandžio ilgumo, per savo veiklos metus, parodė nemaža lietuvių menininkų, dainos bei tautinių šokių vienetų, lietuviškos veiklos kronikos bei filmų. Balandžio 27 d. per ją buvo demonstruojamas filmas „Lietuviškos vestuvės" iš Ed. Šulaičio filmų archyvo. Šiai vienintelei reguliariai išeivijos lietuvių televizijos programai išlaikyti reikia nemaža pinigų — per savaitę jos išlaidos siekia 500 dol. Lėšos sutelkiamos iš skelbimų bei aukų, kurių reikia dar daugiau, norint, kad ši programa ilgiau galėtų išsilaikyti.

(Nukelta į 5-tą puslapį)

Atsiliepimai mūsų vajaus proga

VINCAS KULIEŠIUS SVEIKINA

Šiemetinei A. L Balso prenumeratai siunčiu čekį sumoje 10 dolerių. A. L. Balsą visuomet gaunu tvarkingai oro paštu.

Mano geriausi linkėjimai visam A. L. Balso štabui, o taipgi p. Keblerienei, Višinskams ir rosariečiams Mačiuliams, Šimkūnams, Dijokams, Udroms ir kitiems tautiečiams, su kuriais padraugavome lankydami Argentiną.

Mano laišką paskelbus A. L. Balse susiradome šeimininkę mūsų namams, tai Marytė Jasienė, kuri laimėjo kelionės apmokėjimą iš Argentinos ir jau 3 mėnesiai darbuojasi mūsų namuose. Ji taipgi siunčia linkėjimus. .

Su tikra pagarba,

Vincas Kuliešius.

Chicago, Ill., 4. 4. 1969.

Prenumeratas apsimokėjo:

Vincas Kuliešius ir $ 1000 aukų,
Jonas Tumosa,
Antanas Židelis,
Jurgis Viliamas,
Emilija Udrinaitė - Janulienė,
Jonas Šimkevičius,
Liūda Kunčinaitė Mikulėnienė,
Teofilius Aliukas $ 2000 aukų,
Kazimieras Kliauga,
Pranas Kučinskas,
Juozas Mičiūlevičius,
Antanas Kiaulys,
Stasys Pocius ir $ 200 aukų,
Jonas Pocevičius,
Balys Babarskas,
Jonas Vaitaitis
Jonas Jankūnas,
Jonas Misiūnas,
Juozas Brasas
Ona Tijunaitytė Gudmonienė,
Kazimieras Leišis,
Antanas Brazaitis,
Justinas Keblaitis,
Kazimieras Sabalys,
Silva Kažukauskas,
Antanas Chmieliauskas ir $ 500,
Vladas Margevičius,
Petras Čyžius,
Jonas Garbauskas,
Stasys Vilkišius,
Tadas Kairys,
Argentinos Lietuvių Centras,
Balys Gelažius ir $ 500 aukų,
Jonas Kliauga ir $ 500 aukų,
Jonas Brazys ir $ 1000 aukų,
Jurgis Mažeika ir $ 200 aukų,
Kazys Kaminskas ir $ 1000 aukų,
Uršulė Adomaitytė - Kriščiūnienė ir $ 100 aukų,
Antanas Tumasonis,
Vincas Kudželis ir $ 200 aukų,
Antanas Jotautas,
Veronika Tuomaitė - Šniokienė,
Osvaldas Bakanas,
Juozas Martinkus,
Jonė Griciūnaitė - Stočkūnienė,
Juozas Bukauskas,
Leonas Ivoškevičius,
Steponas Glemža,
Ona Gudjurgytė-Oksienė,
Vincas B. Stundžia,
Adolfas Pamparas,
Adelė Astrauskaitė,
Kazimieras Kvedaras,
Draugija „Mindaugas",
Nelida Marcinkevičiūtė,
Boleslovas Ivanauskas,
Felicia Baltrūnas,
Antanas Repečka,
Inž. Jonas Gaidimauskas ir $ 4.000 aukų,
Vitoldas Katunskis ir $ 500 aukų,
Steponas Narkevičius ir $ 1.000 aukų,
Petras Čepulėnas ir $ 500 aukų,
Aleksandra Motiejūnaitė-Delatorre,
Vanda Račkaitė Vilutienė,
Alfonsas Žemaitis ir $ 200 aukų,
Kazimieras Ražaitis ir $ 200 aukų,
Zigmas Grabijolas,
Adelė Musteikytė-Lukoševičienė,
Dr. Rodolfo Pinkevičius,
Ona Šereikytė,
Viktoras R. Misiūnas,
Inž. Jonas Čekanauskas ir $ 2000 aukų,
Pranas Chmieliauskas,
Dr. Antanas Babelis,
Juozas Šneideris,
Bolis Gečys ir $ 200 aukų,
Marta Matulionytė Jaškevičienė,
Bolys Simanavičius,
Stasys Matulevičius,
Ignas Malinauskas,
Bruna Sabalytė-Baffo,
Antanas Girdauskas,
Placida Mockutė - Yudin,
Jonas Grigaravičius,

(Seka tęsinys).

Visiems prenumeratoriams ir rėmėjams dėkoja — A.L.B. Adm.

ALB prenumeratas Urugvajuje prašome mokėti Jz. Ramonui.

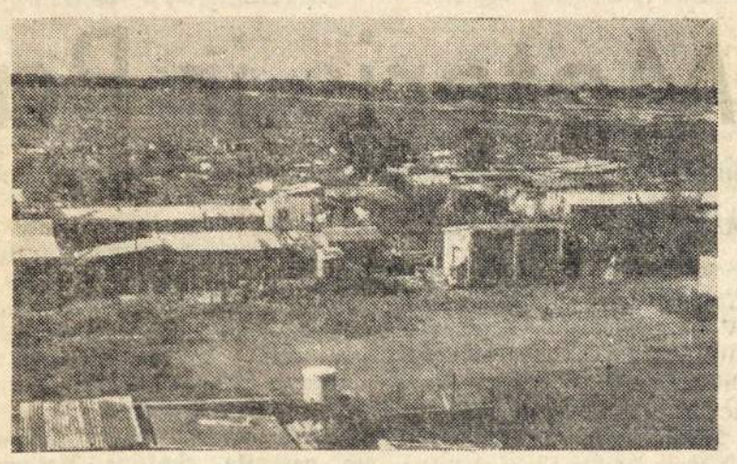

Vargo Vilos (Villas Miseria) sostinės priemiesčiuose yra priglaudę virš pusės milijono gyventojų, daugiausia Bolivijos, Paragvajaus ir kitų kaimyninių respublkų gyventojų. Nuotraukoje: Vargo vila Villa Lugane, tarpe Strangford ir Larraya gatvių. Šioje srityje yra 1.400 namelių, kuriuose gyvena apie 11.000 žmonių. Miesto valdyba deda pastangas panaikinti vargo vilas ir jų gyventojus perkelti į moderniškus namus. Tam reikalui Villa Lugano parke Almirante Brown statoma 3.808 moderniški departamentai. Tam reikalui miesto valdyba paskyrė 9.829.780.664 pezus.

JOYERIA — RELOJERIA de
NICODEMO LEIPUS
Boedo 196, LOMAS DE ZAMORA; TE. 243-0884
Didelis pasirinkimas aukso išdirbinių ir laikrodžių. Sąžiningas patarnavimas. Pataisymai garantuoti. Particular: Condarco 651, Temperley.

Fabrica de Sillas
JUAN NORKUS
SILLAS EN TODOS LOS ESTILOS
BRASIL 785 T.E. 208-5735 AVELLANEDA

Muebles "ALBERTO"
Suprema Elegancia en Muebles
ALBERTAS PREVELIS, savininkas
Liuksusiniai įvairių stilių baldai — Dekoracijos — Spintos pagal užsakymą
GAVILAN 4458 — BUENOS AIRES

FERRETERIA-BAZAR-ELECTRICIDAD
KAZLAUSKAS H-nos
Valentín Alsina 1599 — T. E. 208-4067
MEDŽIAGA STATYBAI, STIKLAI IR VISKAS JŪSŲ NAMAMS PIGIAUSIOMIS KAINOMIS.

Grigaitis ir Sūnus
YRA PASIRENGĘ JUMS PASITARNAUTI PERKANT — PARDUODANT NAMUS, ŽEMES, SKLYPUS.
Marcelo T. de ALVEAR 502, Jose Ingenieros. TE. 757-4691
Susisiekimo priemonės: iš Chacarita kolektyvas 141 (Ex preso Pilar). Iš Primera Junta 2 ir 221. Iš Bokos ir Constitucion kolektyvas 213.
Priėmimo valandos: nuo 8 iki 12 ir nuo 15 iki 20. Šeštadieniais ir sekmadieniais priimame susitarus iš anksto.

Saugokite savo kojas, jos saugos Jūsų sveikatą!
Jūsų pedikiuras — "CHRISTIAN"
Giribone 1187, Capital
T. E. 54-2940
Skyrius: Buenos Aires 295
Salto: pr. Bs. As. T. E. 232
Parduodame: Kojines blauzdų gysloms ir palaikytojus (soporters) lėkščioms pėdoms, pigiai.

"CASA TROTTA"
LAIDOTUVIŲ ĮSTAIGA
Valentin Alsina 2220 — — T. E. 208-9734 - 208-9328
Laidotuvių reikalus tvarko patys savininkai Angel Trotta ir jo žmona Alicia Kiselis de Trotta.

COCHERIA "FERNANDEZ"
FERNANDEZ & TIMINSKAS, sav.
SERVICIO DE CALIDAD — AMBULANCIAS — SEPELIOS — CASAMIENTOS
T. E. 243-5654
CASA CENTRAL: Av. H. Irigoyen 11070, Turdera
Skyriai:
Balcarce 510 — Lomas de Zamora, Pasco 2923 — San José (Temperley). Las Heras y Arana — Monte Grande. — Ruta 205 — Ezeiza. Laprida 1799 — Lomas de Zamora. Av. Azopardo y 25 de Mayo — Longchamps.
Seniausia lietuvio vadovaujama laidojimo įstaiga.

Moteris ir Pasaulis

ATMINTINA MOTINOS DIENA SUSIVIENIJIME

Motinos Dienos minėjimas SLA dr. V. Kudirkos vardo salėje įvyko 10. 5. 69. Dalyvavo apie 300 publikos. Programai vadovavo Irenė A. Stankevičienė. Paskaitėlę Motinos garbei pateikė Elena Urbonavičiūtė Baršauskienė. Močiute širdele ir kitų jautrių dainų apie Motiną padainavo solo Antanas Šimaitis. Akordeonu lydėjo stud. Luis Rudėnas.

Maloni staigmena visiems buvo dabar Lietuvoje premijuoto rašytojo Jono Avyžiaus pasakos su dainomis, deklamacijomis ir šokiais — Kaip Onutei dvi raidės pabėgo — pastatymas SLA scenoje. Vadovaujant I. V. Simanauskienei, talkinant O. Žabaraus kaitei ir akordeonistui L. Rudėnui, įžangos žodį tarė R. Bielinis. Motinos rolę vaidino E. Smalietytė, Onutės — V. Bielinytė, Elzytės — G. Baliūnaitė, mokytojo — R. Bakaitis, muzikos mokytojo — A. Rutkus, raidės T — Callegaris, K — S. Bakaitytė, G — A. Spreafico. O štai tautiniais rūbais pasipuošę mokiniai, mažieji SLA ansambliečiai: Baršauskaitė, H. Kamarauskas, R. Tvaska, T. Simanauskas, L. Baršauskas, M. Baliūnaitė, L. Czop, I. Simanauskaitė, A. Žalinkevičius, I. Bačanskytė, O. Bačanskytė, J. Hemade (kurio tėvas arabas, o motina lietuvė Meškauskaitė), S. Stankevičiūtė, R. Trakimavičius, C. Baliūnas, O. Tarditi, Ed. Spreafico, A. Jarkowski, G. Czop, S. Gerdilo ir R. Balčiūnas. Visiems labai patiko jų dainos, šokiai ir deklamacijos. O vaidinimui užsibaigus visi vaikučiai gavo po raudoną žiedą. Buvo malonu matyti, kaip kiekvienas tuos žiedus atnešė savo Motinoms, sėdėjusioms prie turtingu vaišiu stalų. Publika karštai plojo programos pildytojams ir jų vadovėms.

Gėlemis apdovanotos ir nenuilstamos SLA parengimų gaspadinės: Kučinskienė, Šapienė, Simonaitienė, Lakiarauskienė, Vekelienė, Bironienė Žabarauskienė, Baršauskienė, Urbonavičienė, Vosgirdienė ir Stalioraitienė.

Visas minėjimo scenas nufotografavo Ožinskas.

Stalus surikiavo J. Mikulėnas, A. Paserbskis, H. Čopis ir J. Kalvelis. Jie su jaunimo, gaspadinių ir visos Valdybos talka rūpestingai vaišino svečius ir artistus, o bufete darbavosi mokytoja N. Hukaitė, J. Jeznas, Stelmokas ir Stalioraitis. Gražiai dekoruotoje salėje jaunimas šoko, orkestrui grojant.

P. B.

MOTINA

Elenos Urbonavičiūtės-Baršauskienės paskaita, skaityta Motinos Dieną minint SLA 10. 5. 1969

Motina yra šeimos siela. Šeimos laimė didžiausia dalimi priklauso nuo jos. Motinos pareigos šeimoje yra svarbiausios ir sunkiausios. Jaunosios kartos auklėjimas pirmoje eilėje yra jai patikėtas. Ji jaučia ir supranta tą didelę atsakomybę prieš tautą ir žmoniją, pagal savo motinišką prigimtį. Niekas negali taip suprasti jautrios kūdikio sielos, taip įsijausti į ją, kaip motina. Motina duoda ir pačius pirmuosius auklėjimo pagrindus ir čia jokia mokykla negali su ją lygintis.

Carų vergijos laikais lietuvė motina pirmasias rašto žinias davė savo vaikams Vargo mokyklloje, šiaudinėje pastogėje, prie ratelio. O dabar, moderniškos mokyklos laikais, pirmosios A. B. C. žinios neapseina be motinos pagalbos ir priežiūros.

Motinos rūpestis lydi savo vaikus kol mirtis užmerkia jai akis. Ji ašarodama su dideliu neramumu palydi sūnų į karą ginti Tėvynę, drebėdama dėl jo likimo; ji su moterišku rūpestingumu išleidžia dukrelę į marčias; ji jautriausiai pergyvena savo vaikų laimę ar nelaimę; mūsų motinos davė sveiką ir dorą tautos žiedą, mūsų praeities garbę, dabarties stiprybę ir ateities viltį. Jos davė mokslininkus ir valstybės vyrus, mūsų tautos pasididžiavimą. Jos davė Tėvynės gynėjus, nesigailinčius gyvybės aukuoti už jos laisvę ir laimę.

MAMA, tai gražiausias vardas pasaulyje, reikšmingiausias žodis žmonių kalboje, žodis, kuriame su dėta visa meilė kuri tik telpa žmogaus širdyje; visas švelnumas ir visas savęs užmiršimas dėl kitų, koks tik šioje žemėje žmogaus pasiekiamas.

Jau pats motinos vardas reiškia kančią, auką ir meilę. Kiekvienos motinos veido bruožai yra kančios ir meilės atvadais išmarginti. Mamą mes turėjome visi, bet, vis dėlto ji yra brangiausia už visus turtus ir niekada nepakeičiama. Todėl nors šiandieną, Motinos Dienos progoje, atpliškime nuo kasdienybės ir atlėkime pas ją su tuo trumpučiu bet tiek savyje talpinančiu Mama...

Tie kurie neturi laimės padėti galvą ant Motinos kelių, nors sva joneėmis skriskite pas ją, kur ji bebūtų, susiraskite ją. O gal amžinajam poilsiui atsigulusi, kur jos gal niekas neaplankė, gal ir surasti niekas negali. Suskinkite nors mintimis tą didžiulę puokštę pirmųjų pavasario žiedų, nupinkite gražiausių gėlių vainiką, nuskriskite pas ją ir padėkite prie jos kojų su žodžiais lūpose: TAU, MAMA...

Tokiais reikšmingais žodžiais baigė prelegentė paskaitą, kuri susilaukė ilgai užsitęsusių katučių.

Ona.

MANES VISIŠKAI NEŽAVI AMERIKA

Man teko aplankyti beveik visas pasaulio šalis. Labiausiai nusibosta, kuomet patenku į Jungtines Šiaurinės Amerikos Valstybes. Nors čia aukšta civilizacija ir dėka Europoje „nusipirktų" mokslininkų technika pirmuoja, bet švaros atžvilgiu didmiesčiai labai atsilikę. Turtingieji gyvena puošniuose užmiesčiuose, o miestuose susigrūdę negrai, portorikiečiai ir tokis elementas, kuris jokios švaros neprisilaiko. Vėjuotą dieną tau beeinant nešvarus laikraščio lapas veidą užlipina. Bendrai, čia pasiilgstama žmoniškumo.

Skandinavijos ir Vakarų Europos šalys daug pažangesnės švaros atžvilgiu negu JAV.

Man dažnai prisimena Buenos Aires. Gražus miestas ir labai draugiški jo lietuviai.

Švedijoje nusipirkau butą, sumokėdamas už raktą 700 dolerių. Iš Panamos plaukiu Kalifornijon, o iš ten ilgesnėms atsostogoms Švedijon. Aplankysiu savo „biznį" Šveicarijoje. Tuomet imsiu laivą, kuris plaukia į Buenos Aires, tai užeisiu Balsan sutvarkyti savo prenumeratą ir plačiau pasikalbėti.

Jurgis Puškorius.

Panamos Kanalo zona, 5. 5. 1969.

— **G. Kerniūtė**, dalyvaudama tarptautinėse plaukimo pirmenybėse Toronte, 200 metrų plaukime nugara ji laimėjo trečią vietą.

DZŪKIJA

Ilgesys, didesnis nei vaikystėje,
Į širdį beldžias.
Vakarais raudonais —
Vienas tavo vardas.
Tik septynios raidės, tik septynios.
Man brangiausia
Žemės abėcėlė,
Jau prisiekiau —
Tu viena Tėvynė —
Smėlio kauburėlis.
Pasisemsiu saują tavo smėlio.
Dzūkiškai šviesaus
Ir švento —
Kad žinočiau kelią aš pareiti vėlei
Į namus
Varge ir šventėj,
Ten,
Kur grikiais baltas laukas,
Groja svirtys —
Pasvarscyk, antela.

O. Jankauskaitė
(Mokytoja)

— **Drė. Sofija Gintyla - Zaleski** 6. 5. 69 buvo pakviesta Kolombijos ambasadoriaus žmonos Lucila Gaitan de Pabon išleistuvėms suruoštame baliuje Ambasadorių salione City Hotelyje.

— **B. Survila** su naujausiais moterų rūbų modeliais dalyvavo TV C-13, 22. 5. 69, 16 val. programoje Cita de las Estrellas. Taipgi dalyvavo didelėje madų parodoje Alvear Palace Hotel 20. 5. 69. Modeliuotojų tarpe buvo ir 1965 metų Miss Argentina Nelida Juknaitė.

— **Elsa Kairytė-Casaburi** galų gale gavo telefoną savo namams Nr. 60-0863. Kadangi buvo paduotas prašymas praeitų metų lapkrityje ir kaipo skubos patarnavimas įvedimas kainavo $ 63.000.

— **Emilija Galeckaitė Korsakienė** 12 5. 69 grįžo Kordobon. Dėkinga už vaišingumą inž. V. Gogeliui su žmona, Vl. ir B. Survilams, V. Vilutienei su sūnum, O. P. Ožinskams ir G. ir Vl. Macaičių šeimai, pas kuriuos buvo per visą viešnagę kaip savo namuose, globojama ir kur tik reikėjo palydima.

— **Ana-Inės Tamulionis** vienturtė Vinco ir Veronikos Jegelevičiūtės Tamulionių duktė, su gerais pažymiais baigė komercinę gimnaziją, gaudama diplomą Perita Mercantil ir pradėjo dirbti vienoje centrinėje įstaigoje.

— **Polė Petrikaitė Čopienė** 28. 4. 69 susilaužė kairę koją žemiau kelio. Turės būti su gipsu iki gegužės pabaigos, savo vyro Horacio ir sūnaus Horacio bei jo šeimos rūpestingoje priežiūroje, savo namuose.

KASDIENINIAI REIKALAI

JURATĖS KAZICKAITĖS ĮSPUDŽIAI

Gailestingoji seselė Juratė Kazickaitė iš New Yorko, kaipo to miesto spaudos korespondentė Vietnamo kare, ten sutikusi lietuvių karių iš JAV. Mokytojos darbą ji dirbo ir Kenyos valstybėje. Dabar ji dirba AP spaudos agentūroje New Yorke.

Mums įdomiausia tai, kad iš Vietnamo ji praeitą rugsėjo mėn. atvyko Vladivostokan ir iš ten traukiniu per 8 dienas pasiekė Maskvą. Sužavėta Sibiro gamtos grožiu ir to krašto gyventojų nuoširdumu.

Savo įspudžius ji papasakojo New Jersey lietuvių susirinkime. Apie ją parašė Darbininkas 1969 metų 16-me numeryje ir su jos dviem nuotraukomis perspausdino Nepriklausoma Lietuva 2. 4. 69.

Penkios dienos Vilniuje

Savo pranešime Juratė Kazickaitė pasakoja:

— Į Vilnių atvažiavus, pasijutau namie. Labai malonus buvo susitikimas su giminėmis. Mačiau namą, kuriame gyveno tėveliai ir kur aš gimiau...

Vilniuje Jūratė praleido 5 dienas. Turėjo šiek tiek progos susitiki su studijuojančiu jaunimu. Iš trumpo bendravimo užsimezgė nuoširdus ryšys. Studentų buvo pakviesta dėstyti anglų kalbą Vilniaus universitete.

— Taip, į Lietuvą labai norėčiau vėl grįžti. Norėčiau aplankyti ne tik Vilnių, bet visą Lietuvą, ne tik miestus, bet ypač kaimus. Norėčiau susitikti ir atvirai pasikelbėti su eiliniais gyventojais. Tikiu, kad iš jų daugiausia galima pajusti tikrąjį gyvenimo pulsą, tautos norus ir viltis... — užbaigė savo labai įdomų pranešimą Jūratė Kazickaitė.

Ona.

— **Petronėlė Petrauskaitė Pogoreckienė**, vasarodama Mar del Platoje nusilaužė kairę ranką. Vos sugrįžusi iš vasarojimo, besiruošdama namuose nusilaužė dešinę ranką. Dabar jau baigia sveikti savo namuose dukters Reneės ir žento Vytauto Petronio slaugoma.

— **Veronika Židonytė Kulionienė**, pasekmėje pablogėjimo širdies ligos, 8. 4. 69, gydytojo patarimu, paguldyta ligoninėn Salaberry, širdies ligų salėn 7. Ją lanko vyras Balys, duktė Adela su vyru V. Misiūnu, anūkas Guillermo, A. Misiūno šeima ir kaimynai. 20. 5. 69 parvyko namo.

BOSTONE PAGERBTA VIEŠNIA IŠ VILNIAUS

Tėviškės Žiburiuose (8. 5. 69) rašoma, kad pas dr. Stasį ir Laimą Jasaičius bostone viešėjo pianistė Aldona Smilgaitė-Dvarionienė, Vilniaus respublikinės konservatorijos dėstytoja. L. Jasaitienei yra tekę būti jos mokine. Viešniai surengtame priėmime dalyvavo p. p. Vizgirdos, Girniai, Kačinskai, Mikoniai, Vasyliūnai ir Gustaičiai. Iš Bostono A. Dvarionienė išvyko į Chicagą pamatyti J. Gaidelio „Danos" spektaklio. Pas gimines jį viešės porą mėnesių.

— **Nuotraukos** iš Pasvalio: Apart šeimyninių subuvimų A. L. Balso Redakcija gavo 4 nuotraukas, padarytas Pasvalio bažnyčioje 1969 metų Velykų proga. Turtingai dekoruotas bažnyčios vidus, pilna bažnyčia maldininkų, būrys dvasiškių, kurių vienas (su kamža ir stula) sakykloje sako pamokslą. Atrodo, kad ten yra pilna tikybos laisvė.

— **Steponas Jankevičius**, panevėžietis, turintis metalinės statybos įmonę Quilmes, savo firmos reikalais lankėsi Santa Fe mieste. Vienai dienai buvo sustojęs Rosario, viešėdamas pas savo kaimyną panevėžietį Antaną Švarlį, Av. Lituania 202, Saladillo - Rosario. Pernai St. Jankevičius aplankė savo draugus panevėžiečius, įsikūrusius Lenkijoje.

— **Adelė Gudliauskaitė-Šimoliūnienė** už savo tulpes gėlių parodoje Pasvalyje laimėjo pirmą premiją. H. Krasauskas rašo, kad jos darželyje auga 26 rūšių tulpės. Jis jų priskaitęs 1.500. Kiemas švarutėlis. Aplink gyvenamąjį namą ir sode pilna gėlių.

— **Violeta Našukaitytė** dalyvavo pasaulinėse stalo teniso pirmenybėse kaipo Kanados moterų komandos narė.

— **Valė Burkauskaitė** iš Vilniaus, dalyvaudama tarpvalstybinėse plaukymo pirmenybėse Magdeburge, kaipo Sovietų komandos narė, laimėjo dvi pirmasias vietas: Plaukimo krūtine 100 ir 200 metrų distancijose.

— **Katriutė Jasaitytė Rudaitienė** jau kuris laikas randasi gydytojų priežiūroje. Sveiksta savo namuose vyro Jz. Rudaičio slaugoma, giminių bei pažįstamų lankoma.

— **Marta Meyerytė Viliamienė** iš Hurlinghamo, po padarytos kojų venų operacijos Buenos Aires Vokiečių ligoninėje, jaučiasi gerai.

TRUMPAI APIE VISKĄ

— **Jonas Ašmėgas**, ilgametis A. L. Balso skaitytojas, Estancia LITUANIA darbų vedėjas (capataz), viešėjo Buenos Aires pas Balį Šeškų. Ta proga pasitikrino sveikatą ir aplankė draugus.

— **Kazimieras Keblys**, ilgametis A. L. Balso skaitytojas, išėjęs pensijon, sykiu su savo žmona Elsa Rutkute Kebliene, persikėlė į nuosavus namus, Villa Adelina.

— **Jonas Valaitis**, kilęs iš Šakių valsčiaus, anksčiau dirbęs Rosario mieste, jau nuo 1932 metų randasi Kordobos provincijos miesto Oliva ligoninėje. Jisai serga nervų liga ir labai skursta. Kartais aš jį pašelpiu. Būtų gerai, kad bent jo buvusieji draugai iš Rosario miesto juomi pasirūpintų. Jisai sako, kad Argentinoje jokių giminių neturi. **Jonas Tamošaitis.**

— **Ricardo Sabeckis**, 1952 metais mirusio Jeronimo Sabeckio ir Bronės Vikeraitės Sabeckienės sūnus, 4-ti metai studijuojantis chemijos inžineriją Buenos Aires universitete, dėsto anglų kalbą privatiškoj mokykloj — Nuestra Señora del Valle — 2-oj, 4-toj ir 6-toj klasėj. Jo sesuo, Dora-Bruna, ištekėjusi už Ricardo Baumgard, savo namuose, Balbastro 1128/30, turi „fiambreria". Jų motina, Bronė V. Sabeckienė, daug metų dirba savo šukavimo salione BRUNA, Gazcon 1123. Visa šeima dirba, užtat ir daro pažangą ekonominėj srityje.

— **Katriutė Mačiūnienė**, našlė, ilgai gyvenusi Berisse, persikėlė į Wilde.

‡‡ **Ko nedraudžia įstatymai, draudžia garbė.**

— **Vagos** 8 metų sukakties minėjimo proga 18. 5. 69 Puškino vardo klūbo patalpose įvyko pietūs. Dalyvavo apie 150 žmonių, kurių tarpe matėsi konsulas Antanas Juršėnas su žmona Leokadija. Pasakęs kalbą konsulas paragino padainuoti Šėriau žirgelį, paskui — Kai aš turėjau kaime mergelę. Kadangi dalyvių tarpe buvo SLA ir ALC narių, tai buvo reiškiama mintis, kad lietuvių parengimams reikėtų samdyti lietuvių draugijų patalpas, vieton mokėjimo nuomos kitataučiams.

— **Vytautas Valys** baigia sudaryti dokumentaciją išvykimui į JAV.

— **Steponas ir Julė Saračinskai balandžio** 27, persikėlimo į naująjį namą Blvrd. Segui 1207, Rosario, proga, padarė vaišes savo buvusiems kaimynams. Gausiai pavaišinti svečiai linkėjo Saračinskams sekmingo gyvenimo naujame name.

— **Pijus Sakalauskas**, Ignas Stukas ir Vladas Deveikis, iš Avellanedos 18. 5. 69 lankėsi Rosario mieste. Minint Antano Samausko mirties vieno meto sukaktį, prie jo paminklo prikalė atmintinę bronzos lentelę ir dalyvavo Motinos Dienos minėjime.

— **Gera proga** pensininkui, norinčiam gyventi salose. Yra vištų, karvė, arklys, laivelis. Nuomos nereikia mokėti. Nuvažiuot susitarti arba rašyti lietuviškai šiuo adresu: Sr. V. Dudek, Sagastume Chico, Lancha Galofre, via Canal San Fernando.

JUOKAI

Perspėjimas

—Valdininkėli, tu taip apsileidai tarnyboje ir taip knarki, kad būsiu priverstas pašalinti iš tarnybos...

—Kodėl?

—Savo knarkimu gali pažadinti gretimoje raštinėje miegantį direktorių.

Elgetų tarpe

—Tas šykštus milijonierius tau davė vos du centus. Ji Dievas, nubaus.

—Jau nubaude, nes aš iš jo kišenės ištraukiau piniginę.

Žmonos išlaidumas

—Pereitą savaitę mano žmona paprašė 140 dolerių, o šią savaitę 25.

—Ką ji už juos pirko.

—Nežinau, kadangi nieko nedaviau.

Savęs nemato

—Taigi, jau esi senelis, nes tamstos ištekėjusi duktė jau turi sūnų. Ar nejaudina, kad jau esi diedukas?

—Anūko gimimas nejaudina. Tik jaudina tai, kad mano žmona bobutė.

Naminė ruoša

—Ką daugiausia naudoji indų plovimui?

—Savo vyrą.

Ne visados šlubuoja

—Kaip tu galėjai ištekėti už šlubo vyriškio.

—Jis tik tuomet šlubuoja, kuomet vaikščioja.

Vaistinėje

—Ką jūs turite dėl pražilusių plaukų.

—Tik aukščiausią pagarbą.

Prielankus žodelis

— Atneškite lėkštę sriubos ir tarkite prielankų žodelį. Padavėja, atnešusi sriubą, tylėjo.

—O kur prielankus žodelis.

—Nevalgykite šios sriubos.

Draugiškas patarimas

—Antanas prašo paskolinti pinigų. Kaip tu patari?

—Būtinai paskolink, nes antraip jis gali pas mane prašyti.

LIETUVIŲ VAISTINĖ — SAN VICENTE
Prov. **Olinda Lastauskaitė, sav.**
Corrales 6902; TE. 60 - 1732,
Buenos Aires
Importuoti ir patentuoti vaistai.
— Receptai. — Įšvirkštimai. —
Gydomų žolių sandėlis. — Tualeto reikmenys. — Pomados.

- **Suvedame atskaitomybės knygas.**
- **Sudarome sutartis.**
- **Sutvarkome mokesčius.**

Contador — Knygvedis
JORGE ZIBERKA
Chilavert 1079 — TE. 921 - 2439 — Buenos Aires

Dr. ALBERTO M. PALMA
Gydytojas - Chirurgas
Matr. Nac. 34163; pr. 44027
Savo kabinete priima po pietų ir naktį
Cosquin 5382 - Cap. Fed.

MOZAIKŲ FABRIKAS
"LA NUEVA"
JUOZAS ZAVICKAS, sav.
Fabr.: Raštinė ir Parduotuvė
Bacacay 741 **Uriarte 3046**
Boulogne — Sur Mer

Vilius Rasiūnas
Optikas - Tehn.
Morone
AKINIAI-FOTO APARATAI
Savo Laboratorijoje priima:
Kasdien, iš anksto susitarus telefonu:
TE. 629 - Moron - 6488
Grito de Alcorta 876
(Frente Club Pomona, Moron)
Casilla de Correo 42, Moron.

ALBERTO SKREBUTĖNAS
Contador Publico Nacional
Contabilidades - Impuestos
Nacionales y Provinciales
Balances
Santo Domingo 3315
TE. 28 - 3192

DR. H. PFEFFERMAN
Dantistas - Chirurgas
Cosquin 5382, Capital Fed.
T. E. 72 - 6993
Rezervuokite valandą.

Dr. ALDO ŠLEPETYS
Tornu ligoninės, chirurginės salės gydytojas.
CHARLONE 1646, Bs. Aires
(Alt. Al. Thomas 1600)
Tel. 54 - 4688
Priėmimo valandos: nuo pirm. iki penk. 13 — 17 val.
ESPAÑA 959 — CASEROS
nuo 18 val. T. E. 750-6463

ARONAS RĖSNIKAS
Laikrodininkas ir auksorius
Parduoda ir pertaiso laikrodžius ir brangenybes. Perdirba žiedus ir perka auksą.
Corrientes 5349 **Buenos Aires**

Drė. EUGENIA ČIKŠTAITĖ de MAYORGA
Kalba lietuviškai
Dr. HUMBERTO MAYORGA
Akių gydytojai — Oculistas
Vaikų ligų specialistė — Vaikų Ligoninės (Hospital de Niños) ir Centro Cirugia Ocular
Gydytojas — Chirurgas
Centro de Cirugia Ocular (Avellaneda)
Priima ligonius savo medicinos-chirurgijos konsultorijoje:
Antradieniais, ketvirtad. ir šeštad. nuo 17 iki 20 valandos.
Cnel. MACHADO 778 (2 kv. nuo Stoties Moron)
T. E. 629 - 0870
Privačiai: 629-6309
Skubiems šaukimams 67-5663
Pirmadieniais ir Penktadieniais Sanatorijoje Marini
Av. Santa Fe 3668, TE. 71-9521

Korespondentai rašo

URUGVAJAUS LIETUVIŲ GYVENIMO NAUJIENOS

Prof. Margarita-Aldona Miniaus kaitė, paatostogavusi Brazilijoje pas savo seserį Aliciją ir dėdę ind. Joną Rimšą, grįžo prie savo pedagoginių pareigų į Montevideo.

Bonesa Runimaitė Anelauskienė iš Quilmes atostogas praleido savo velionies vyro Bolesiaus Anelausko pusseserės Onos Sčesnulevičienės šeimoje, aplankydama ir kitus draugus.

Luisa Dutka, advokate, ilgesnį laiką praleidusi JAV, grįžo Urugvajun, kad pailsėti ir vėl grįžti studijoms ir pedagoginiam darbui JAV. 18. 4. 69 ji ištekėjo už Eduardo Griffoni.

Juanita Maliauskaitė su savo vyru Rafael Ladaga velykų šventes praleido Argentinoje.

Marija Ines Petruškevičiūtė, Gintaro dalyvė, pasilikusi JAV po III tautinių šokių šventės, 20. 4. 69 Klevelande ištekėjo už Rikardo Stankevičiaus.

Žinios (27. 4. 69) rašo, kad Romos katalikų misijose visame pasaulyje dirba 31.000 kunigų, 15.000 broliukų ir 82.000 misijų seserų. 1938 metų Misijų Dienos rinkliava davė 32 bilijonus itališkų lyrų. **Koresp.**

VISOKIŲ DOVANŲ
PASIRINKIMĄ
JUMS SUTEIKS:
Bazaras „RUTKUS"
Isleta 1907, Valentin Alsina
A. K. S. Rutkai, savininkai

Dievo Karalystės Žinios

49.

''Žaibai'', kurie eina sykiu su Viešpaties čiaesumu, pirmiausia sukelia žmogaus keršto audrą, naikinančią senojo pasaulio santvarką, bet jie turi ir kitokią reikšmę. Kaip jau matėm, Šventraštis aiškiai parodo, kad pirmiausia žodžio ''žaibai'' prasmė yra švietimas, ir ištikrųjų liaudies apšvietimas padarys galą senąjam pasauliui. Pranašas Danielis rašo apie šį ''paskutinių dienų'' apšvietimą kaip apie ''žinojimo pasidauginimą,'' susijusį su labai greito važinėjimo būdais, apie kuriuos pranašas kalba kaip apie ''bėginėjimą šen ir ten.'' (Dan. 12: 4) Danielis jungia šį žinojimo pasidauginimą su didelių ''priespaudų laiku, kokio nebuvo nuo to meto, kai tautos pradėjo būti.'' (Dan. 12: 1) Tokia tat aiškia kalba pranašas pasakoja mums apie tuos pačius įvykius apie kuriuos rašė Psalmistas kaip apie ''žaibus,'' apšviečiančius pasaulį ir verčiančius žmones drebėti ir valdžias ''ištirpti''.

Viešpats Jėzus, kalbėdamas apie ''žaibus'', kuriais bus apreikšta jo paruosia arba čiabuvimas, pasakė, kad jų šviesa išeis nuo rytų ir šviesi iki vakarų. Turime tik vieną šviesą, kuri reguliariškai keliauja nuo rytų į vakarus nušviesdama žemę, ir ją vadiname saule. Bet Viešpaties čiaesumas nėra visais atvėjais panašus į saulę, ir delto Jėzus nenaudojo graikų žodį reiškiantį saulę. Aiškindamas apie savo čiabuvimo apsireiškimo būdą jis vartojo žodį astrape. Ir tai yra vienintelis žodis Naująjame Testamėnte išverstas ''žaibas'', bet tuo pačiu žodžiu nurodoma ir į kitas šviesas. Tuo pačiu žodžiu pavadinta žvakės šviesa (Luko 24: 4:). Tasai žodis ''astrape'' yra priderančiai išverstas ''žaibas'', kuomet jis jungiamas su griausmais, bet tuo pačiu žodžiu galima pavadinti ir kitas šviesiai žibančias šviesas.

Ir šita žodį Jėzus naudojo sakydamas, kad jo čiabuvimas, jo PARUOSIA, bus kaip žaibas pasirodantis rytuose ir pagaliau pasiekiąs vakarus; kitaip sakant nušviečiantis visą žemę. Toks bus tūkstantis metų Kristaus karaliavimo; nes jis bus ''tikroji šviesa, kuri apšviečia kiekvieną žmogų, ateinantį į pasaulį.'' (Jono 1: 9) Bet Viešpaties čiaesumo švietimas nuo rytų iki vakarų primena mums saulės užtekėjimą; ir kaip mes visi žinome kad tie, kurie yra pabudę ir laukia aušros, pirmieji pamato naujos dienos išaušimą; nes tik jie vieni temato rytuose tekančios saulės spindulius. Ir tokią palaimintą privilegiją dabar turi Viešpaties sargai, kurie stovi sargyboje pas Siono mūrus.

Jau aiškinom, kad Šventraštis naudoja šviesą kaip žinojimo simbolį, ir tasai palaimintas žinojimas apie Viešpaties čiaesuma pirmiausia suteikiamas jo žmonėms, tikriesiems Jėzaus pasekėjams. Tiesos pažinimas, liečiąs dieviškąjį planą, Šventąjame Rašte sulyginamas su ''maistu''; ir sugrįžęs, Jezus žadėjo tarnauti savo žmonėms ir duoti jiems ''maisto tinkamu metu''. (Luko 12: 37; Mato 24: 45) Tai kitas pažadėjimas, parodantis, kad Viešpaties žmonės bus pirmieji, tarpe tų kurie bus apšviesti Kristaus čiabuvimo šviesumu. Tasai pažadas jau buvo gausiai įvykintas.

(Bus daugiau)

Spring Valley, Ill. 61362, U.S.A.
Kas domisi apie Tiesą, reikalaukite veltui Spaudos, šiuo antrašu:
L. B. S. A., 212 E. 3rd., St.,

PASTABOS IŠ URUGVAJAUS
III

Lankydamasis Urugvajaus provincijos miestelyje Rocha, pastebėjau tokias krautuvių iškabas: „Casa Lituana" ir „Nerys".

Pasiteiravęs patyriau, kad jų savininkai yra Kaplanas, Šapyras ir Kaganavičius. Visi trys gerai kalba lietuviškai.

* * *

Konkursiniame folklioro festivalyje Montevideo mieste antrą vietą laimėjo šokių ansamblis „Ąžuolynas''.

* * *

Montevideo mieste įvykusiose pasaulinėse tinklinio pirmenybėse Tarybų Sąjungos komandoje žaidė **Vasilius Matuševas,** kurio pavardę visa vietinė spauda rašo su lietuviškomis galūnėmis. Jaunuolis gerai kalba lietuviškai.

Pirmenybes laimėjo Vakarų Vokietija. Tarybinė komanda iškovojo trečią vietą.

Tas Pats.

AUŠROS ŽVAIGŽDĖ GAVO $ 10.000 PELNO

Seniausia Pietų Amerikos lietuvių Draugija Aušros Žvaigždė 20. 4. 69 savo namuose Villa Diego-Rosario surengė draugiškus asado pietus, kuriuose dalyvavo virš 60 žmonių. Rifavimui (loterijai) daiktus suaukavo gerb. E. Rukšienė, O Augaitienė, S. Šakinskienė, A. Kuprinskienė, Mirta Viena, Hector Cardineletti, Jonas Rukšis ir Nelda. Tortai ir visa buvo išrifuota. Gauta $ 10.000 pelno, apart bufeto ir įžangų pajamų.

Draugijos Valdyba nuoširdžiai dėkoja visiems vienokiu ar kitokiu būdu prisidėjusiems prie bendro darbo. Kad ir mažais žingsniais, bet Aušros Žvaigždė žygiuoja pirmyn!

Aušros Žvaigždės Valdyba.

JEZUITAI IŠSIKRAUSTĖ IŠ LIETUVIŲ NAMŲ

Teisme pralaimėję bylą Jezuitai išsikraustė iš Lietuvių Sąjungos Brazilijoje Vinco Kudirkos vardo mokyklos rūmų, esančių rua Lituania 67, Sao Paulo.

Kol bus užbaigti Jezuitų statomi namai, jie persikraustė į Parque da Mooca vienuolyną, rua Juatindiba 20. Vienuolyno patalpose repetuoja choras Aušra, jame veikia Mūsų Lietuvos Redakcija, kunigų Jono Kidykio, Juozo Šeškevičiaus ir Jono Bružiko vadovybėje.

Jezuitai „nusileido", bet istorijai lieka faktas, kad tik po teismo sprendimo . . .

Koresp.

S. L. Arg. Veikimas

VISUOTINAS SLA NARIŲ SUSIRINKIMAS

Gegužės 25, 1969, 16 val. SLA dr. V. Kudirkos vardo salione įvyks nepaprastas visuotinas SLA narių susirinkimas — Asamblea General de Asociados. Dienotvarkėje vienintelis punktas: **Įstatų reforma.**

Visų narių dalyvavimas būtinas.

SLA Centro Valdyba.

PADĖKOS

SLA CV dėkoja visiems prisidėjusiems prie Motinos Dienos minėjimo 10. 5. 69: A. Šimaičiui, L. Rudėnui, E. Baršauskienei, SLA ansambliečiams už tokį gražų ir kultūringą pasirodymą scenoje, — kalbomis, dainomis, šokiais ir deklamacijomis. Gaspadinėms ir bufeto darbuotojams (pavardės telpa minėjimo aprašyme). Visiems ansambliečių tėveliams, jaunimui, spaudai, broliškoms draugijoms ir svečiams už skaitlinga dalyvavima.

Sofijos Bartusevičienės giminėms dėkojame už $ 2.500 — pomirtinės auką.

SLA Centro Valdyba.

— **SLA 7 Skyrius (Wilde)** ruošia didelį vermutą su programa, kuris įvyks SLA dr. V. Kudirkos salėje šeštadienį, gegužės 31. Apsirūpinkite įžangomis iš anksto. **SLA 7 Skyriaus Valdyba.**

— **SLA** medžiotojai išvyksta Bolivar kryptimi 6. 6. 69, 20 val. Tradicinė vakarienė bus birželio 14, 21 val. SLA patalpose.

SLA BALANSO PAAIŠKINIMAS

Žemiau talpiname dokumentą, kad jį galėtų perskaityti ne vien tik SLA nariai, bet kaipo paaiškinimą visai lietuvių kolonijai, kad SLA turtas yra vedamas su aukščiausia tvarka, sulyg mūsų D-jos apyvarta, ką sudaro jos turtas ir jos pajamų bei išlaidų vedimas.

Kas link „tokias stambias sumas", kaip buvo paskelbta Argentinos Lietuvių Balse №1346 p. L. Ryselio laiške, yra labai gerai suprantama, kad jų visų negalėtume įrašyti kaip jos sunaudotos; už tat kiekviename atstovų suvažiavime yra balansas labai aiškiai svarstomas ir visiems atstovams išpasakota pajamų bei išlaidų sunaudojimas, ir SLA knygos yra kiekvienam nariui ir visuomenei prieinamos bei paduota smulkiausia apyskaita, kada jie tik reikalauja; nes mūsų delnai gal nebus taip švarūs, bet ne dėl neteisingo pinigų eikvojimo, bet dėl nuolatinio ir pasišventusio darbo ne vien tik SLA nariams ir pastatams, bet visai lietuvių kolonijai Argentinoje.

Mūsų Draugijas jungia ne vien tik kalba ir lietuviško kraujo suartinimas, papročiai, bet skaitlingas bendradarbiavimas tarp visų lietuvių, kurie sudaro šią koloniją, ir būtų labai malonu, kad ateityje tos kritikos kur lenkia žmonių mintį į nelabai aiškias Valdybų pareigas, būtų daugiau konstruktyvesnės, nes toj formoj kaip buvo išpildytos neatneša jokios naudos, tik pradeda vykdyti nesusipratimą tarp tų senų veikėjų bei rėmėjų kiekvienos Draugijos, tarp kurių šiam momente yra stipriausi ir draugiški lietuviški ryšiai.

Norime paskelbti šį trumpą paaiškinimą ir nepulti į jokias ateinančias polemikas, nes jos jokios naudos neatneš dėl mūsų draugijų gyvenimo.

SLA Centro V-ba.

Seka paaiškinimas:

Sr. Presidente de la
Sociedad de Socorros Mutuos
Lituanos Unidos en la Argentina

He practicado la revisión de los Estados Contables de la Sociedad correspondientes al período comprendido entre el 1º de Enero de 1968 y el 31 de Diciembre de 1968.

La revisión fue practicada de acuerdo a normas de auditoría generalmente aceptadas e incluyó el examen de los libros de contabilidad, los que son llevados de acuerdo con las disposiciones legales vigentes con arreglo a procedimientos técnicos aceptables y seguidos uniformemente. Además, he comprobado la correcta formulación de los saldos de las cuentas deudoras correspondientes al Activo y de las cuentas acreedoras del Pasivo sin tener objeciones que formular.

Por todo ello, cumplo en certificar que dicho estado concuerda tanto numérica como conceptualmente con las registraciones contables y documentaciones que he considerado necesario compulsar.

Contador Público Nacional
Santiago R. Zimel,
C.P.C.E. Prov. Bs. Aires
Tº XXIII – Fº 135

NUOSAVYBIŲ ADMINISTRACIJA
JUOZO ANDZIULIO
SANTA TERESITA vasarvietėj išnuomuoja namus ir būtus vasarotojams. Taip pat perka - parduoda sklypus, namus, biznius.
calle 39, Nr. 430
T. E. 24
Santa Teresita (Bs. As.)
Necochea 220, 8º 1
CAPITAL FEDERAL

Nauji Kapai

✦ **ONA MARCINKEVIČIŪTĖ LIPINSKIENĖ,** 66 m. amžiaus, Argentinon atvykusi iš Vilkijos valsčiaus 1929 metais, mirė Avellanedoje 8. 5. 69. Buvo pašarvota Aušros Vartų parapijos patalpose. Sekančią dieną, su religinėmis apeigomis, palaidota Sarandi kapinyne. Velionė daug metų dainavo Šv. Cecilijos chore. Didžiausiame nuliūdime liko duktė Onytė Šeštokienė su dviem dukromis: Norma, 19 m. amžiaus ir Marta, 16 metų, tebelankanti gimnaziją. Taipgi liko sesuo Marija Fernandez ir pusseserė Elena Marrachini su šeimomis.

✦ **IZIDORIUS STANKUS,** raseiniškis, 79 metų amžiaus 13. 5. 69 nuo širdies smūgio staiga mirė savo namuose V. Vergara 1568, Vic. Lopez mieste. Buvo pašarvotas Sierra laidojimo įstaigoje, iš kur 14. 5. 69 palaidotas Olivos kapinėse. Liko žmona Leonora Petraitytė, sūnūs: JAV gimęs Juozas, farmakologas ir Albertas su žmona Maria Mercedes Seoane su vaikais Carlos - Alberto 12 ir Guillermo - Eduardo 8 metų. Lietuvoje liko brolis Juozas ir sesuo Ona. Velionis Argentinoje gyveno nuo 1924 metų.

✦ **VIKTORAS ALEKSANDRAS PAŠKEVIČIUS (Paskevich),** gimęs Buenos Aires mieste prieš 56 metus, mirė 16. 5. 69 ir sekančią dieną palaidotas Chacarita kapinyne. Jo velionis tėvas, Jonas Paškevičius, alytiškis, buvo Palermo aludaris. Liko liūdinti motina Marija Bagdanavičiūtė, žmona Maria Antonia Fernandez, duktė Susana (fiz. kult. prof.), duktė Marta (baigusi komercinę gimnaziją) ir trys seserys su savo šeimomis. Velionis buvo išėjęs pensijon, daug metų dirbęs savoje linotipijoje Dinamica SRL.

✦ **VLADAS VARNAS,** biržietis, 66 m. amžiaus, mirė Bernalyje 11. 5. 69. Palaidotas Espeleta kapinyne. Berazategui mieste liko liūdinti duktė Nelida V. Jablonskienė su šeima.

✦ **ANTANINA SAMULYTĖ - BAGDONIENĖ,** 62 m. amžiaus, Rosario mieste mirė 31. 3 69. Sekančią dieną palaidota Galvez kapinyne, greta savo vyro Kazimiero Bagdono, mirusio 1954 metais, kapo. Religines apeigas kapinėse atliko kun. Ant. Lubickas, MIC. Velionė buvo gimusi JAV, o jos vyras Panevežio apskrity. Liko liūdinti duktė Carmen Bagdonaitė de Deauris, gyvenanti savo namuose Echeverria 2669, Rosario, su savo vyru ir dviem vaikučiais: Omar 7 ir Patricia 5 m. amžiaus.

A. Š.

✦ **POVILAS JAKUBĖNAS,** nau jas pokarinis ateivis, Emilijos Jakubėnaitės Jarmalavičienės giminaitis, kuris ir buvo atvykęs pas Jarmalavičienę į Urugvajų, vėliau vedė su kitataute ir neblogai buvo įsikūręs Urugvajuje, prieš 4 mėn. mirė nuo lauksėmijos. Paliko žmoną ir rodos, porą vaikučių.

✦ **Dr. KONSTANTINAS AVIŽONIS,** visos eilės mokslo veikalų autorius, mirė JAV 20. 4. 69. Buvo gimęs Pasvaly 1909 m., kur jo tėvas, pasaulinio garso akių gydytojas dr. Petras Avižonis vertėsi gydytojo praktika. Kapinėse atsisveikinimo žodį tarė prof. Jonas Puzinas, mokslo kolega Povilas Labanauskas ir kt.

✦ **JURGIS PANIŽAUSKAS,** 40 m. amžiaus, mirė Urugvajuje 3. 4. 69. Palaidotas Villa del Cerro kapinėse.

✦ **PIJUS NARUŠEVIČIUS,** 85 m. amžiaus, mirė Kanadoje. Laidotuvėse dalyvavo duktė Teresė Rastapkevičienė, sūnūs Vincas, Jonas, Bronius ir Antanas. Pastarasis atvykęs iš Lietuvos, kurion grįžo 24. 3. 69.

✦ **NELDA H. BRENZIENĖ** 12. 3. 69 tapo nužudyta jos puošniame name, Pass Christian, Missouri. Jos pirmas vyras, dr. S. Brenza, buvo Metropolitan banko pirmininkas Chicagoje. Po jo mirties ji ištekėjo už kito, bet greit persiskyrė. Brenzai buvo sutaupę porą milijonų dolerių. Jai pasipriešinus plėšikams, jie ją nužudė.

✦ **MARIJA ABECIŪNAITĖ,** buvusi Kultūros Darbuotojų Komiteto pirmininkė Vilniuje, sulaukusi 66 m. amžiaus mirė 29. 3. 69. Palaidota Antakalnio kapinėse.

✦ **PETRAS JUODŽIUKYNAS,** 65 metų amžiaus, nevedęs, kilęs iš Alytaus apskrities, mirė 5. 5. 69. Palaidotas Sarandi kapinyne.

✦ **JONAS R. APANAITIS,** policijos leitenantas, 27 m. amžiaus, tapo nužudytas susirėmime su krautuvės plėšikais. Dirva (11. 4. 69) rašo kad krautuvių plėšikai Klevelande šiemet nušovė jau 4 policininkus.

✦ **ALBERTO TOBIA,** Marijos Vasiliauskaitės vyras, 63 metų amžiaus, 5. 5. 69 mirė nuo širdies smūgio ligoninėje de las Clinicas. Liko viršminėta žmona gyvenanti savo namuose Santander 2585 ir vedusi duktė Elise. Sekančią dieną palaidotas kapuose Flores.

✦ **MARIJA BALTRAITYTĖ,** 74 m. amžiaus, mirė Urugvajuje. Palaidojimu pasirūpino jos šeimininkas Stasys Kaminskas, Villa del Cerro. Pas ją rastus 32.445 urugvajiškus pezus šeimininkai perdavė lietuvių parapijos klebonui, kad persiųstų jos giminėms Lietuvon, — rašo Žinios 21. 4. 69.

✦ **Adv. STASYS GABALIAUSKAS** mirė JAV. Jo žmona Adelė, savu laiku su savo sūnum iš JAV. buvo atvykusi Urugvajun ir čia įkūrė Aido chorą ir moterų katalikių draugiją, būdama pirmutine jos pirmininke.

✦ **MARTA KOKŠTYTĖ GRŪZDIENĖ** mirė Villa Caeiro, Kordobos prov., 5. 5. 1969. Sekančią dieną palaidota Bialet Masse kapinėse. Liko liūdinti duktė Adelė Grūzdaitė, dailininkė, su savo vyru medicinos gydytoju dr. E. J. Mackevičium, kuris yra Tisiologijos Instituto (Cosquin) moterų skyriaus direktorius, dalyvaujantis SLA 6 skyriaus minėjimuose ir šventėse. Taipgi liko liūdintis velionės brolis Kazimieras ir sesuo Estela su šeima.

✦ **VACLOVAS SUBAČIUS,** alytiškis siuvėjas, nevedęs, 68 m. amžiaus, gyvenęs Juozo Kudirkos namuose Villa Lugane, mirė ligoninėje Alvear 26. 2. 69. Palaidojimu Chacarita kapinyne pasirūpino velionies pusbrolis Vladas Palačionis.

✦ **VLADAS PALILON - PALILIONIS,** gimęs Argentinoje prieš 54 metus, širdies priepuolio ištiktas mirė savo namuose c. Cordoba 1323, Lanus Este, 9. 5. 69. Sekančią dieną palaidotas Sarandi kapinyne. Liko liūdinti žmona Nelida Dominguez ir 11 metų amžiaus sūnus Adrian. Savu laiku velionis buvo Urbiečio fabriko vedėjas, o jo žmona knygvedė, (kuri tas pareigas dabar eina savo vyro šriubelių fabrike). Laidotuvėse dalyvavo daug vietinių pramonininkų. Pastebėtina, kad prieš daugelį metų darbo metu miręs Palilionio tėvas buvo pirmutinis Argentinoje naras.

✦ **ADOLFAS AURYLA,** Berisso lietuvių draugijos Mindaugas veikėjas, sulaukęs 62 m. amžiaus, mirė 26. 4. 69. Sekančią dieną palaidotas La Platos kapinyne. Liko liūdinti žmona ir duktė.

✦ **JONAS BALTAKYS** mirė Kanadoje praeitą balandžio mėn. Liko sūnus Jonas ir duktė Irena Vadauskienė su šeima. Ten pat mirė Juozas Švagžda. Liko žmona Eleonora ir duktė Laima.

T. Ž.

✦ **MARIJA LIKŠIENĖ** mirė Urugvajuje. Liko vyras Jonas ir sūnus Alfredas.

✦ **Inž. STASYS BLINSTRUBAS,** buv. Šiaulių notaro sūnus, gimęs 1901 m., baigęs elektrotechnikos mokslą Paryžiuje, geofizikas, pirmas paskelbęs kad Lietuvoje turi būti naftos, palikęs kelias dešimtis mokslo darbų, mirė Vilniuje 19. 4. 1969.

✦ **DIONIZAS MEIŽYS,** buvęs Lietuvos kariuomenės kapitonas, 62 m. amžiaus, gimęs Tirkšliuose, tapo automobilio suvažinėtas Brocktone, Mass. Palaidotas to miesto Kalvarijos kapinyne. JAV liko žmona Bronislava, sūnus inž. Algimantas, sūnus Julius ir sesuo.

✦ **KAZYS BUDRYS,** kilęs iš Molėtų rajono, Judenėnų pšt., Mažuliu kaimo, Argentinoje neteko abieju koju. Aš jį patalpinau į Ligoninę Regional, Oliva, Kordobos provincijoje. Nelaimingas lietuvis mirė balandžio 19, 1969 metu. Aš jį palaidojau savais pinigais, apmokėdamas $ 51.000.

J. Tamošaitis.

✦ **VICENTAS JAKUBAUSKAS,** marijampolietis, mirė Kordoboje, rodos 1958 m., bet nemačiau ar Kordobos lietuviai apie tai yra parašę. **J. T.**

✦ **FELIKS ZAHORA - IBIAŃSKI,** Kurier Polski redaktorius, gimęs Lenkijoje, V. D. universitete Kaune išmokęs lietuvių kalbą, po antrojo karo atvykęs Argentinon, išėjęs iš namų redakcijon, jon neatėjo. Po poros mėnesių ieškojimo jo lavonas rastas Buenos Aires priemiestyje. Konstatuota mirtis nuo širdies priepuolio. Pernai čia mirė jo žmona.

✦ **BRAZILIJOJE MIRĖ: Adelė Stelmokaitė - Antanaitienė,** mėnesiui praslinkus nuo vienintelio sūnaus mirties, mirė 21. 3. 69. Liko vyras Pranas, brolis ir sesuo. **Antanas Borisevičius,** alytiškis, mirė 22. 3. 69. Liko žmona ir duktė. **Stasys Latvaitis,** 57 m. amžiaus kilęs iš Kazlų Rūdos, mirė 29. 3. 69. Liko 3 dukterys ir 2 seserys.

M. L.

— **Patikslinimas:** Mirus B. Šnio kai, vietinėje spaudoje ir ant laidojimo įstaigos auto jo vardas buvo rašomas Bonifacio. Taip ir pas mus buvo parašyta. Bet tikrumoje jo vardas buvo Balys, ispaniškai rašomas Boleslao.

A. a. KAZIMIERAS GULBINAS, miręs 26. 2. 69, kurio gimtadienio proga įvyks pamaldos Aušros Vartų bažnyčioje liepos 9, 9 val. Gimines ir draugus kviečia liūdinti žmona Zuzana Suokaitė Gulbinienė ir jos sesuo Veronika. Po pamaldų įvyks priėmimas Gulbinų namuose, 9 de Julio 4383, Monte Chingolo.

OPERA „DANA" IR VYSK. P. MARCINKUS

(Atkelta iš 3-čio puslapio)

Lietuvių kalba Chicagos universitete

Nuo pavasario semestro Chicagos universitete (University of Chicago) buvo pradėta dėstyti lietuvių kalba. Čia ją moko dr. T. Buch, kuri yra augusi Lietuvoje. Ji Kaune lankė Vokiečių gimnaziją, o baigė 10-ją gimnaziją. Studijavo kalbas ir Leningrado un-te gavo doktoratą iš lyginamosios germanų kalbotyros. Vėliau Lietuvoje dirbo Lietuvių Kalbos ir literatūros institute. Lietuvių kalbos studijos Chicagos universitete yra džiugus dalykas, bet jos pareikalaus paramos ir iš Chicagos lietuvių.

Koncertavo Valentina Kojelienė

Gegužės 4 d. viena iš centrinių miesto salių — Orchestra Hall priglaudė lietuvaitės solistės — Valentinos Kojelienės dainų rečitalį. Ši solistė, nors ir nedažnai besirodydama, spėjo įgauti sau neblogą vardą net ir kitataučių tarpe, ko ne visiems lietuviams solistams yra pasisekę pelnyti. 1960 m. ji yra koncertavusi garsiojoje Town Hall salėje New Yorke, kur pasirodo garsieji muzikos srities žmonės. Toje pačioje vietoje jos rečitalis buvo pakartotas ir 1961 metais.

Lietuviškų filmų programos

Edvardas Šulaitis, kuris turi didelį lietuviškų filmų archyvą, daugumoje garsinius filmus, gamintus Lietuvos Kino Studijos, jau yra surengęs 10 filmų programų Cicero ir Chicagos lietuviams. Jo archyvo filmomis naudojasi lituanistinės mokyklos, įvairios organizacijos net ir lietuvių televizijos programa. Dabar iš Lietuvos yra laukiama naujų lietuviškų filmų, kurių čia tautiečiai yra labai išsiilgę.

Baletas „Jūratė ir Kastytis"

Gegužės 17-18 dienomis Chicagoje įvyko baletas „Juratė ir Kastytis", kurį išpildė Toronto (Kanadoje) modernaus šokio ansamblis, vadovaujant Birutei Vaitkūnaitei-Nagienei. Dalyvaus sol. Aldona Stempužienė, akt. Leonas Barauskas bei Chicagos liet. jaunimo teatro nariai. Simfoninį orkestrą dirigavo Darius Lapinskas. Rengia „Margučio"radijo valandėlė.

Edvardas Šulaitis.

Chicago, Ill., 19. 5. 1969.

Parengimų Kalendorius

Draugiškos vaišės
ARG. LIETUVIŲ CENTRE,
Tabare 6950, Buenos Aires
įvyks šeštadienį 24. 5. 69, 21 v. naujosios ir buvusios Valdybos bei komisijų pagerbimui.
Gros orkestras "OSTENDE"
Visi A. L. Centro nariai ir prijaučiantieji maloniai kviečiami dalyvauti, įsigyjant įžangas iš anksto.
Įžangas galima užsisakyti šiais telefonais:
V. R. Misiūnas: 60-2830.
Ant. Misiūnas: 60-0402.
B. P. Daratėnas: 60-3834.
D. Bražionis: 60-0928.
R. Narkevičius: 28-2835.
(Sta. Magdalena 320, Barracas)
A. L. Centro Valdyba.

SLA 7 SKYRIUS RENGIA
koncertą su vaišėmis!
šeštadienį, gegužes 31, 20 v.
Turtinga ir įvairi programa.
Vermutas - Lunch gero skonio
SLA dr. V. Kudirkos Rūmuose
Av. San Martin 3175, Lanus O.
Solo dainuos **MARIJA ZAVICKIENĖ,** lydint pianu jos dukrai moksleivei **Nelidai Zavickaitei.** Ispanų šokių ansamblis „Recuerdos Madrileños". Vad. profesorė **Maria Eva Cabrera.** Akordeonais solo gros stud. **Luis Rudėnas** ir stud. **Aleksandras Misiūnas.** Jaunimo šokiams gros **orkestras Los Plalleros Antillanos.**
SLA 7 skyriaus Valdyba.

Birželio 7, 21 val.
Arg. Liet. Centro choras
"AUŠRA"
Dr. J. Basanavičiaus salione,
Tabarė 6950, V. Lugano, Bs. As.
ruošia savo **3 metų sukakties**
MINĖJIMĄ
Programoje išgirsime dainas solistų, duetų ir ALC „Aušros" choro
KONCERTĄ
Šokiams gros **orkestras.**
Bilietus pasirūpinkite įsigyti iš anksto, arba rezervuokite telefonais:
A. Mičiūdas — 60-0298
V. Daratėnas — 60-3834
Svečiai bus vaišinami šiltais užkandžiais. Visus maloniai kviečia — **Choro Valdyba.**

SLA MEDŽIOTOJŲ VAKARIENĖ
Šeštadienį, birželio 14, 21 val.
SLA 2 skyrius rengia tradicinę **Medžiotojų Vakarienę,** po kurios įvyks bendri publikos šokiai.
Gros
ORKESTRAS OSTENDE
Įžangas prašoma įsigyti iš anksto. Rezervuoti stalus galima telefonais:
J. L. Stankevičiaus 241 - 0933
R. Stalioraičio 247 - 1921
Jono Rudėno 69 - 7532
B. Stelmoko 208 - 2540
Visus maloniai kviečia —
SLA 2 skyriaus Valdyba.

Temperley ir Adrogue
AUŠROS CHORAS
mini **Tėvų Dieną,** šeštadienį, **birželio 21 dieną, 20.30 val**
Vokiečių salione **LA PERLA — Triunvirato 810, Temperley.**
Programoje bus Aušros choro dainos, solistai, įvairumai.
GAUSIOS VAIŠĖS IR ŠOKIAI.
Bufetas veiks nuo 18 valandos. Privažiavimas: Iš Lomas stoties kolektyvas 266. Nr. 6 palieka prie saliono durų. Iš Temperley stoties kolektyvas La Perla 323. Išlipus aikštelėje La Perla, palieka pusantros kvadros. Įžangos: Vyrams $ 500, moterims $ 400, vaikams $ 250. Visus maloniai kviečia — **Aušros Choro Valdyba.**

—**ALOST** atstovų susirinkimas ir valdybos rinkimai įvyks A. L. Centre 13. 6. 69, 20 val.

Lietuvių Gyvenimo naujienos

DARBO valandos A. L. Balso Leidykloje J. L. Suarez 5684, Villa Lugano, Buenos Aires nuo 9 iki 18 val. nuo pirmadienio iki penktad. — imtinai: **TE. 60-3153**
Patogiausia — Antradieniais.

PIRMAS A.L.CENTRO NAUJOS VALDYBOS POSĖDIS

Pirmas naujos Argentinos Lietuvių Centro Valdybos posėdis, visiems Valdybos nariams dalyvaujant, įvyko 11. 5. 69, A. L. Centro raštinėje. Pirmininkui V. Misiūnui atidarius posėdį, sekret. E. Rudytė perskaitė paskutinio susirinkimo, įvykusio 27. 4. 69, protokolą, kuris buvo priimtas be pataisų.

Vicepirmininkas O. Jonušys atidarė korespondenciją. Buvo perskaityti gauti laiškai: Iš Lileikio, kuriame siūlioma Kviklio 4 tomų knyga Mūsų Lietuva. (Posėdyje dalyvavusi Garbės Narė Elena V. Ryselenė tokią knygą yra atsivežusi iš JAV, ir pažadėjo ALC bibliotekai padovanoti visus 4 tomus. Valdyba išreiškė padėką E. Ryselienei už tokią brangią dovaną).

Dėl Tėviškės Žiburių administracijos prisiųstos sąskaitos nutarta išsiaiškinti su buv. A. L. Centro pirmininku, V. Balčiūnu, kuris buvo užsakęs A. L. Centrui tą laikraštį. Gi parapijai Nuestra Señora de la Guardia pranešti, kad jų prašoma diena parengimui, birželio 7 yra užimta ALC Aušros choro. Ta proga aptarta ir saliono užleidimo kitiems bei išnuomavimo sąlygos.

Buvusios ir dabartinės valdybų pagerbimas rengiamas 24. 5. 69, su vaišėmis-vino de honor, dalyvaujant draugiškų organizacijų atstovams ir plačiąjai visuomenei. Bus programa scenoje ir gros **orkestras Ostende.** Įžangos: vaikams iki 10 metų veltui; nuo 10 metų kaip ir moterims — $ 400; vyrams $ 600. Pageidautina, kad svečiai įžangas įsigytų iš anksto.

Ligonių lankymo komisija sudaryta iš Jn. Gradecko, Onos Ožinskienės ir Vinco Norkaičio. Visus narius prašoma apsirgus tuojaus kokiu nors būdu pranešti ligonių lankymo komisijai arba bile kuriam Valdybos nariui. Taipgi ta proga prašomi visi nariai sureguliuoti savo nario mokestį nes atsilikimas trugdo normaliam organizacijos veikimui. Tam reikalui kiekvieną šeštadienį ir sekmadienį nuo 17 iki 20 val. ALC pro-iždininkas Jn. Gradeckas būna raštinėje.

Mirusio ALC nario Alf. Antanaičio kapą sutvarkyti pavesta Jn. Gradeckui ir V. Norkaičiui. Hogar Policial. Sec. 48 ALC atstovauti paprašytas ir toliau pasilikti tose pareigose Ant. Misiūnas. Pet. Jelinskui pakelti atlyginimą 100 % už palaikymą švaros ir saliono priežiūrą.

Bibliotekai tvarkyti kviečiama buvusi ALC sekr. Alda Petrauskaitė. ALC ižd. St. Džiugis baigia tvarkyti Bibliotekos spintas naujoje raštinėje

Sportininkų organizavimui pakviestas Adolfas Baltušis. Kad būtų galima sportininkams daugiau pasireikšti, **konsulo Jono Skinkio vardo,** ALC sporto aikštėje, apart jau esamų sporto įrengimų: Papi Football ir Pelota al cesto, įtaisyti žiedus krepšiniui ir gimnastikos įrenginius, kurie dėl statybos buvo pašalinti.

Bufetui visus esamus stalus padengti „formica" ir nupirkti 50 patogių kėdžių. Įvesti telefoną, degamas dujas (gas), kad būtų galima apšildyti salioną ir turėti kitus patogumus. Dalį gazui vamzdžių pažadėjo padovanoti Mario Trabeck, kuris jau anksčiau yra dovanojęs panašių dalykų sporto aikštei. Vit. Katunskis pažadėjo, talkai padedant, vadovauti gazo įvedimui. Taipgi rūpintis saliono pryšakio užbaigimu ir sienų nudažymų.

Laikyti negaliojančiu nutarimas už 50.000 pezų nusipirkimą ALC Garbės Nario titulo iki bus išaiškinta nario mokesčio pakeitimas.

Be visų Valdybos narių posėdyje dalyvavo revizijos komisijos narys L. Viskatis. Garbės Narė E. V. Ryselienė, R. Rudis, V. Daratėnas, J. Urbonavičius, A. Vieraitis, P. Bilevičius, O. P. Ožinskai.

Sekantis ALV Valdybos posėdis bus šeštadienį, birželio 14, 17 valandą. ALC pirmininkas V. Misiūnas prašė atvykti punktualiai su konkrečiais pasiūlymais ir galimai išsamiais pranešimais apie nuveiktus darbus.

Malonus reiškinys: ALC posėdis. su labai mažomis išimtimis vyko lietuvių kalba. Rep. I.

JURGIS A. ČEŠKIAVIČIUS BAIGĖ ODONTOLOGIJĄ

Buenos Aires universiteto odontologijos fakultetas 12. 5. 69 išdavė diplomus ir prisiekdino šiemet tą fakultetą baigusius dantų gydytojus, kurių tarpe yra dr. Jurgis A. Češkiavičius.

Naujasis lietuvis dantų gydytojas yra gimęs Urugvajuje. Jo tėvas turėjo rūbų siuvyklą Montevideo mieste. Tėvui mirus, motina su mažamečių sūnum ir dukra persikėlė Argentinon ir įsikūrė Buenos Aires mieste. Duktė baigė baleto studijas ir šoko Teatre Colon iki ištekėjimo. Ačiū motinos pastangoms, sūnus čia tapo dantų gydytoju. Sveikiname naują profesionalą.

STASYS DŽIUGIS, dabartinis Argentinos Lietuvių Centro iždininkas, atrodo yra labiausiai patikimas žmogus **A. L. Centre. Jis yra buvęs du kartus ALC pirmininku, o tvarkyti piniginius reikalus, atseit iždą, patikėta Jam jau trečią kartą. Betgi šis žemaitijos žemės sūnus, netik gerai tvarko organizacijos piniginius reikalus, bet vargu ar kuris kitas ALC narys galėtų su St. Džiugiu susilyginti organizacijos labui nuveiktais darbais. Jam visi darbai geri. Jis netepšena per petį tiems, kurie dirba. Jis pats dirba ir daugiau už kitus, duodamas gražų pavyzdį jaunimui. Jo žmona, Elena Kvedaravičiūtė ir sūnus, inž. fak. stud. Alfredo, taipgi nuolatos darbuojasi Arg. Liet. Centre.**

DR. J. NORKAITIS APLANKĖ ARGENTINĄ

Dr. Jonas Norkaitis iš Stuttgarto, Vakarų Vokietijos, atstovavo Lietuvą Pasauliniame Krikščionių Demokratų Kongrese, įvykusiame gegužės 11-17 dd. 1969 Montevideo mieste, Urugvajuje, Hermitage hotelyje. Ta proga Dr. Norkaitis susipažino su lietuvių kolonija Urugvajuje, aplankė Argentiną ir Braziliją. Argentinoje matėsi su prof. E. Paršeliu, R. Paršeliu, dr. J. Simanausku, su mūsų dainininke Z. Valadkaite, stud. R. Kairelyte, K. Masiulionyte ir iš studentavimo laikų pažįstama Vlade Malėlaite Surviliene. Vl. ir B. Survilai svečią supažindino su Buenos Aires miestu. Vakarieniavo tipiškame Martin Fierro restorane. Pr. Ožinskas padarė nuotraukų Hotelyje Gran Buenos Aires, kur svečias buvo apsistojęs, ir kitose vietose.

— **Lenkų Centre,** Serrano 2076, Buenos Aires, iki birželio 20 vyks ta paroda, sąrišyje su 25 metų sukaktimi nuo Monte Casino mūšių, kuriuose gen. Anderso kariuo menėje dalyvavo daug Vilniaus krašto lietuvių. Parodos atidarymo paskaitą skaitė gen. Jacyna.

— **Juan R. Kalvelis** 17. 5. 69 linksmai paminėjo savo amžiaus gimtadienį. Jo tėvų, Jono ir Veronikos Keblytės namuose España 871, buvo suruoštos prabangios vaišės, dalyvaujant Rambyno jaunimui, kuriam sukaktuvininkas priklauso, ir Kalvelių šeimos giminėms bei draugams. Vaišes patiekė cukrainė Allande. Sukaktuvininkas gavo gražių dovanų bei nuoširdžių sveikinimų. Pr. Ožinskas padarė nuotraukų. Nuotaikingai muzikai griežiant, jaunimas linksminosi iki ryto. Ilgiau sių metų visi linkėjo Kalvelių šeimai.

— **Stud. Jurgis Brazaitis** ALOS Tarybos posėdyje jaunimo vardu paskelbė, kad prof. dr. E. Paršelio redaguota Lituania kainavo $ 856.000: Pirmos laidos 2.000 egz., antros 1.000 egz. Kadangi vietinė spaustuvė ir antrai laidai nepasirūpino akcentuotų raidžių, tik žemėlapį pakeitė, tai su ta spaustuve eina derybos dėl likusių $ 251.0000 sumokėjimo. Lėšas išleidimui sukėlė Argentinos lietuvių jaunimas, trys inžinierai aukodami po 200 dolerių IV PAL Kongreso metu ir VLIKo parama 600 dol.

— **A. Mičiūdas** ALOST posėdyje 9. 5. 69 pranešė, kad Stempužienės-Lapinsko-Barausko-koncertas, ALOS Tarybos surengtas San Martin teatre davė pelno $ 102.730, dėka teatro administracijos padarytos nuomos nuolaidos, gautoms aukoms ir pačiame teatre parduotoms įžangoms.

— **A. L. Centre** 11. 5. 69 įvyko draugiški asado pietūs tarp veiklesnių A. L. Centro darbuotojų. Dalyvavo virš pusės šimto valgytojų. Bendrai sumokėdami pietų išlaidas. Pietų metu ir po jų nuotaika buvo tikrai draugiška. Pasikalbėta apie ALC ateities darbus.

—**Patikslinimas**: ALB. Nr. 1347 pavartotas „Saulės gimnazijos" terminas. Nors jis ne mūsų išgalvotas, vienok atsiprašome. Toj pačioj laidoj, rinkimų balsų skaitymo komisijoj minimas Dante Bražionis. Turi būtį Arturas Gronskis.

— **Antanas Žičkauskas,** stalius iš Villa Crespo, nevedęs, sveikatai sušlubavus, patalpintas Avellanedos ligoninėn Fiorito.

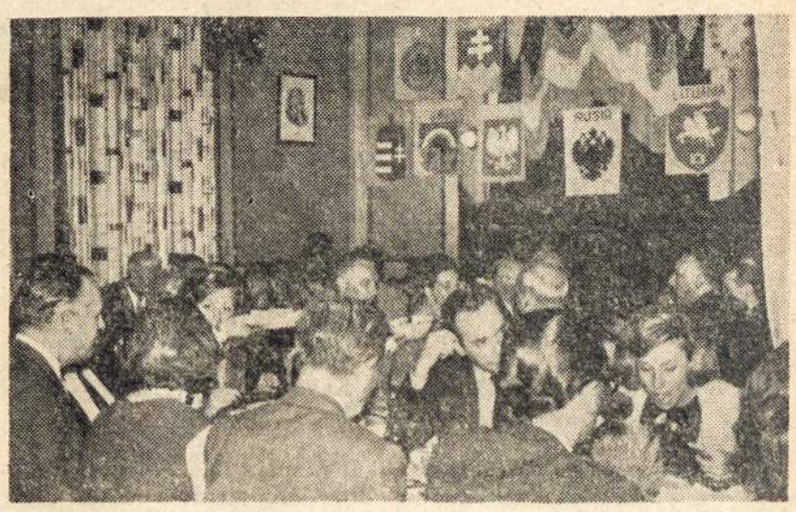

Baltųjų Rusų Centro namuose, Carlos Calvo 2851, Buenos Aires, 17. 5. 69 įvyko pravoslaviškų velykų banketas, kuriame dalyvavo 117 žmonių: Pravoslavų dvasiškiai, baltųjų rusų-argentiniečių bendruomenės draugai, Nacionalistinės Kinijos atstovas dr. M. L. Tuan ir t. t. Pirmas žodį tarė BRC pirm. N. M. Sedlarevič. Kiti kalbėtojai žavėjosi imperatoriškos Rusijos galybe. Diaz nuotraukoje, pirmi kairėje sėdi LIC pirm. Zeferinas Juknevičius su žmona. (Oficialiai jis rašosi Ceferino Iuchnevich). Dešinėje, greta dvigalvio Rusijos aro kabo Lietuvos Vytis. Svečių tarpe taipgi buvo p. J. P. Martinez-Bersetche iš Montevideo, princas E. fon Golstein, kurį Russkaja Gazeta (gegužės, 1969 m. laidoj) vadina Rusijos imperatorės Ekaterinos Didžiosios ainiu. BRC tokius pravoslaviškų velykų banketus ruošia treti metai iš eilės.

— **Klemensas ir Ona Gasėnaitė Balčiūnai** Norvegų linijos laivu, 15. 5. 69 iš Bahia Blanca išplaukė į Braziliją. Sao Paulyje aplankys O. Balčiūnienės dėdę Praną Valiulį su šeima ir turistines Brazilijos vietas.

— **Osvaldas ir Irena Grimaitė Delkai** iš Toronto, Kanados, laimingai sugrįžę iš kelionės po Pietų Ameriką, ilgiau viešėję pas gimines Argentinoje, siunčia visiems geriausius linkėjimus ir dėkoja už vaišingumą ir parodytą draugiškumą. Laukia tuomi pat atsiteisti Kanadoje.

— **Dr. Ricardo Leonardo Ivoškus,** jaunas teisininkas, atlikęs privalomą kariuomenės tarnybą prieš 5 metus Argentinos aeronautikoje, buvo pakviestas užimti Chubut gubernatoriaus, contralmiranto Guillermo Perez Piton juridinio patarėjo vietą, su virš 100.000 pezų alyginimu, plius gyvenamas namas ir automobilis. Kadangi Dr. R. L. Ivoškus sekmingai dirba savo profesijoje Buenos Airese, o taipgi dėl klimatinių sąlygų, pasiūlymo nepriėmė.

— **Vincas Grigaitis,** Lietuvių Senelių Židinio pirm. pranešė, kad gautos naujos aukos: F. Koreikis aukavo $ 5.000, J. Papečkys $ 500, per V. Malėlą iš JAV gauta 16 dolerių. Kaz. Kaminskas anksčiau aukavo $ 1.000. St. Metrikis padovanojo 4 lovas, 4 čiužinius, porą spintų ir pagalvę.

— **Viktorui Galveliui** 9. 5. 69 skubiai tapo išoperuota užsmaugta išvarža Metalurgijos poliklinikoje. Sugrįžęs į savo namų židinį, Pje. Viñas 1352, Banfield, baigia sveikti žmonos, Catalina Arnold prižiūrimas. Ilgamečiui A. L. Balso skaitytojui linkime greito sustiprėjimo.

— **Petras ir Kazimiera Narbutaitė Skurauskai,** ilgamečiai A. L. Balso skaitytojai, buvę SLA nuosavybės prižiūrėtojai, persikėlė į savo naujai pasistatytą namą Yerbal 3934, Lanus Oeste. Visko turime, sako ponia Skurauskienė, tik trūksta lietuviškos lėlės ir albumo su Vyčiu, kurių įsigijimui žada atvykti Balsan. Visos trys Skurauskų dukterys: Stasė Lasso, Rosa Gonzalez ir Irma Galgano augina gražų atžalyną — 5 anūkes ir 3 anūkus. Skurauskų pryšakiniame name yra jų žento maisto parduotuvė.

— **Julius Mičiūdas** 11. 5. 69, 18 val., išskrido į Europą. Internacionaliniame Ezeiza aerouoste jį palydėjo žmona Juana Vaštakaitė, vaikai, motina, švogeris, keleta A. L. Centro veikėjų ir būrys bendradarbių iš Instituto Liniers.

— **Leonas Ryselis** gegužės 6, autobusu išvyko į Braziliją. Aplankys Porto Alegre, Sao Paulo, Rio de Janeiro ir kitas vietas.

— **Vaclovas Gramauskas,** 43 metų amžiaus lietuvis, sužeistas su kitais dviem keleiviais graiko Markarian vairuojamam autui susidavus į sunkvežimi, stovėjusį prie Buenos Aires gatvių Perito Moreno ir Varela. Visi trys patalpinti poliklinikon Rawson. Gramausko sužeidimas pavojingas.

Dr. R. L. IVOŠKUS,
Advokatas
Parana 123, 8 p. of. 195
TE.: 40 - 9074
nuo 11 iki 13 val.
Palikimai, nuomos, darbo ir kitos bylos.
Šeštadieniais namuose:
Lavalle 1501,
Villa Ballester
Tel. 758 - 1212

Dr. EDGARDO R. SOLIS,
Advokatas.
(Kazimiero Čupailos žentas)
Av. Callao 295, 2a. / 46-6483
Buenos Aires mieste.
Pirmad. iki penktad
18.30 - 20.30 v.

DR. NATALIO KUSTIN
Médico
Electrocardiogramas
Cañada de Gomez 5291
60 - 2637

MARROQUERIA FINA "POMPADOUR"
Rankinukų, piniginių, valizų ir kitų odos dirbinių
PARDUOTUVĖ
Av. Maipu 70 — (Gal. Maipu. Local 45) — V. Lopez.
(Pristačiusiems šį skelbimą klijentams 5% nuolaidos)
SAVAS FABRIKAS KELIONIŲ REIKMENIMS
Juan Nagy, savininkas
c. Las Heras 1517 (Alt. Av. Maipu 700)
FLORIDA, FCNGBM

Agencia Mundial
(ENCOMIENDAS INTERNACIONALES)
TUCUMAN 862 - 4°. Piso, A Buenos Aires T. E. 392-9378
Vienintėlė agentūra, kuri įteikia siuntinius Jūsų giminėms per 45 dienas
UŽTIKRINIMAS — SAUGUMAS — GREITUMAS —
dėka mūsų nepaprastos EXTRA-GREITOS sistemos
PASITEIRAUKITE nieko nelaukdami!
- **Vienintėlis įgaliotinis dovanų persiuntimui LIETUVON.**
- **Be to, Jūsų patogumui turime didelį rūbų pasirinkimą geriausių rūšių, pigiausiomis kainomis.**
- **Neužmirškite: Savo naudai pirkite pas mus ir sutaupinsite daug pinigo!**

Nuo vasario 1, 1967 *patarnaus savo klijentams naujose patalpose*
Visuomet tomis pačiomis valandomis: Nuo pirmadienio iki penktadienio: Nuo 9 iki 12 ir nuo 14 iki 18 val. Šeštadieniais: Nuo 9 iki 12 valandos.

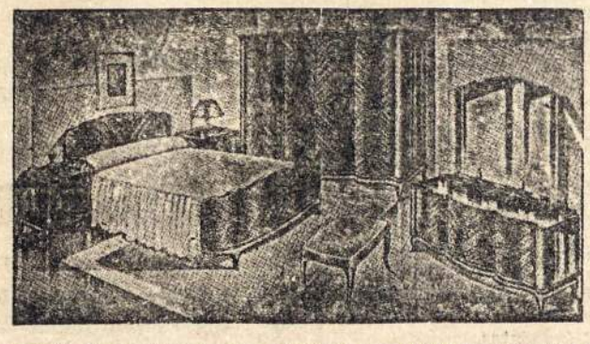

BALDUS PADIRBA IR IŠSIMOKĖJIMUI PARDUODA
IGNAS STUKAS IR SŪNUS ALBERTAS
Radio, TV, virtuvės, etc. TE. 208 - 7514
Av. B. Rivadavia 1128 (2330) — Lanus, GR.

Imprenta "La Voz", José L. Suárez 5684, T. E. 60 - 3153