Karo skolos - didelė JAV dovana T. Sąjungai

Franqueo Pagado
Concesión Nº 1585
TARIFA REDUCIDA
Concesión Nº 216
CORREO Argentino Central Bs. As.

Periódico Lituano, fundado en el año 1927
Redacción, Administración e Imprenta:
calle José León Suárez 5684, Buenos Aires.
Editor - Leidėjas: Francisco OŽINSKAS.

ARGENTINOS LIETUVIŲ
BALSAS
"LA VOZ DE LOS LITUANOS EN LA ARGENTINA"

Prenumerata: Argentinoje 20 arg. pezų met.;
Visur kitur 5 Am. dol., oro paštu 7 Am. dol.
Redakcija, Administracija ir Spaustuvė:
calle José León Suárez 5684, Buenos Aires.
Telefonas: 60 — Villa Lugano — 3153
Reg. Nac. de la Prop. Intelectual № 1039982
Redactor-Redaktorius: Constantino NORKUS

№ 1419 * BUENOS AIRES, KETVIRTADIENIS, LIEPOS 20 D., 1972 METAI — JUEVES 20 de JULIO 1972 * METAI (AŽO) 44

Egiptas susipyko su savo globėja T.S-ga.

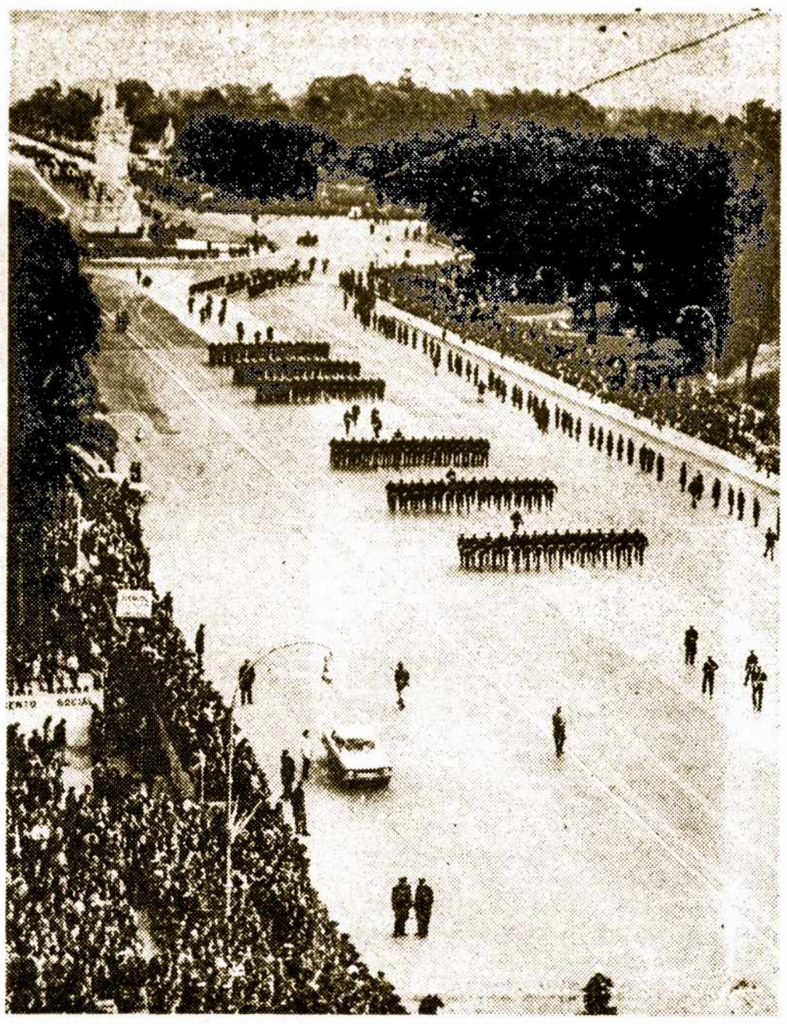

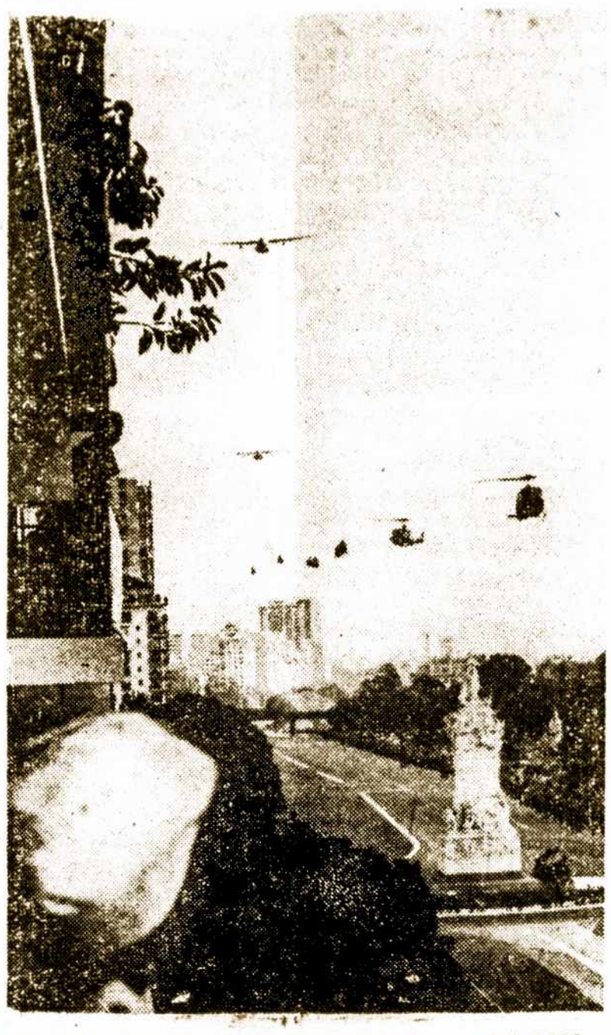

Minint Argentinos nepriklausomybės paskelbimo 156 metų sukaktį, 9. 7. 72 šventė visa šalis. Nuotraukoje — virš 7.000 karių žygiuoja Avenida Libertador, Buenos Aires, žemės, jūros ir oro daliniai dalyvavo eisenoje. Iškilmėms pirmininkavo prezidentas gen. A. A. Lanusse.

SIŪLO NUBRAUKTI VISAS KARO SKOLAS

Už ginklus, maistą ir kitokią paramą II karo metu Tarybų Sąjunga liko skolinga Jungtinėms Amerikos Valstybėms 12 bilijonų dolerių.

Po ilgų derybų amerikiečiai nusileido, prašydami grąžinti bent 800 milijonų dolerių. Maskvos vyriausybė sutiko grąžinti 300 milijonų.

Bet prof. Franklin Holzman [illegible]rk Times skiltyse teigia, kad [illegible]ko nereikia grąžinti, štai dėl ko: Jeigu JAV paramos TSR Sąjungai nebūtų buvę, tad karas būtų dar bent metą ilgiau prasitesęs ir būtų daugiau amerikiečių žuvę. O Sovietai, vien gindami Stalingradą, nustojo daugiau gyvybių, negu amerikiečiai visoje savo istorijoje.

Profesorius taip išveda, kad netik nereikia reikalauti jokios paskolos grąžinimo, bet dar primokėti savo šelptam buvusiam sąjungininkui. Kartojasi sena tiesa: Nori turėt nemalonumo, paskolink pinigų...

PASIKEITĖ PRANCŪZIJOS VYRIAUSYBĖ

Atsistatydinus Jaques Chaban-Delmas ministerių kabinetui, prezidento Georges Pompidou pavedimu naują kabinetą sudarė Pierre Messmer, degaulistų vadas, buvusis užsieninių teritoriju ministeris.

MIRĖ BUVUSIS VENEZUELOS PREZIDENTAS

Dr. Raul Leoni, demokratas, buvęs Venezuelos prezidentas nuo 1964 iki 1969 metų, mirė New Yorke 5. 7. 72, sulaukęs 67 m. amžiaus.

Dabartinis prezidentas dr. Rafael Caldera pasiuntė lėktuvą, kuriuo pargabenti Venezuelon Leoni palaikai ir iškilmingai palaidoti.

Daugelis šalių ir Amerikos Tautų Organizacija velionies šeimai pareiškė užuojautas.

JUNGTINĖS TAUTOS SKELBIA GYVENTOJŲ STATISTIKĄ

New Yorke išleistas Jungtinių Tautų Organizacijos metraštis rodo, kad prieš dešimtį metų visame pasaulyje buvo 3.632 milijonai gyventojų, iš kurių 2.065 milijonai gyveno Azijoje, 462 milijonai Europoje, 344 milijonai Afrikoje, 321 milijonas JAV, 190 milijonų Pietų Amerikoje, ir 19,4 mil. Australijoje.

1971 metų pabaigoje jau buvo 3.700 milijonų, o šio šimtmečio pabaigoj, t. y. po 28 metų bus 7.400 milijonų.

Mokslininkai jau susirūpino nenaudojamų žemės plotų apgyvendinimu.

Spekuliacija importuotomis bulvėmis

Buenos Aires provincijos bulvių augintojų sąjunga skelbia spekuliantų kombinacijas importuotomis bulvėmis. Importuotojai gavo valiutą oficiale kaina ir importo muitas tapo panaikintas. Iš Europos atvežtų bulvių maišo kaina importuotojams kainavo 3.700 senųjų pezų, bet rinkoje jie jas parduoda po 7.000 ir 8.000 pezų maišui.

Kas iš to beturtėtų, bet mes, kurie perkame bulves, turime mokėti virš 250 pezų už kilogramą!

Sniegas užvertė Mendozos geležinkelius

Geležinkelis Belgrano iš Mendozos stoties išsiuntė sniegą tarpinantį traukinį (tren arado), kuris, vienok, galėjo pasiekti tik Puente del Inca vietovę, bet nepajiegęs perskrosti baisių pusnynų iki Las Cuevas, grįžo Mendozon. Tokių didelių šalčių ir sniego pūgų Mendozos provincijoje nebuvo 30 metų.

Dvare Lencinas nuo šalčio mirė darbininkas Goyo Godoy. Kito žmogaus sušalusis lavonas rastas prie dvaro Los Alamos, Rufino Miras laukuose.

Prisiekė naujas teisingumo ministeris

Atsistatydinus teisingumo ministeriui dr. I. B. Quijano, nauju teisingumo ministeriu paskirtas dr. Gervasio Ramon Carlos Combres, kuris jau atliko tradicinę priesaiką ir pradėjo eiti savo atsakingas pareigas.

Ugnies Žemė norima paversti turistine sritimi

Valstybinio Turizmo Administracija pavedė architektams Ellis ir Boullon suplanuoti didžiulį viešbutį visiškai mažai teapgyventos Argentinos Ugnies Žemės provincijos sostinei Ushuaia.

Viešbutis bus greta jau esamo Albatros, tarpe 25 de Mayo ir Maipu gatvių. Apart padengtų 2.266 kvadratinių metrų, su puošniom salėm, moderniškais kambariais, keltuvais, telefonais, TV, rengiamos sporto aikštės ir slidinėjimo vietos. Norima, kad juo daugiau turistų iš viso pasaulio vyktų Ugnies Žemėn, kur galės rasti ideališkas poilsio sąlygas ir prisidės prie Ugnies Žemės gyvenimo pakėlimo.

Suimtas Karininkas, kritikavęs vyriausybės politiką

La Prensa rašo, kad leitenantas Antonio Augusto Armanini tapo suimtas Santa Fe mieste ir atgabentas sostinėn laukia karo teismo.

Santa Fe mieste esančiame Generolo Belgrano vardo Liciejuje jis kritikavo dabartinės Argentinos vyriausybės politiką. Jo kalba paskelbė sostinės peronistų laikraštį Primera Plana ir perspausdino El Litoral.

— **Rio Negro** provincijos miesto General Roca gyventojai buvo sukilę. Dienraštis "Rio Negro" neišėjo, kol tapo panaikinta įvestoji cenzūra. Gubernatorius gen. Roberto Requeijo skelbia, kad bankai ir prekybos įmonės pradėjo veikti ir miestas grįžo normalėn padėtin.

— **Finansų** ministerija skelbia, kad pirmųjų šių metų 6 mėnesių bėgyje Argentinos iždas turėjo 1.265,9 mil. pezų Ley deficito.

— **Bs. Aires** mieste vyksta XVI P. Amerikos armėnų kongresas.

Iš Bolivijos atsigabenta 5.000 darbininkų

Laisvųjų Bolivijos Darbininkų Sąjungos pirmininkas Favlio Perez Viricochea skalbia, kad 5.000 Bolivijos rankpelnių išvyko Argentinon dirbti cukraus nendrių nuėmimo darbuose.

— **Darbo** ir Labdaros ministerija, kontroliuojanti CGT ir įvairių sindikatų lėšas, jas žada sunaudoti "profesiniams darbininkų reikalams".

— **Argentinos** geležinkelių pagerinimui Pasaulinis Vašingtono Bankas skiria 84 milijonus dolerių paskolos.

— **Žiemos** atostogos visose Argentinos mokyklose vyksta nuo liepos 17 iki 31.

— **Labdaros** ministerija praneša, kad pensininkų ir "jubiladų" centras persikėlė į gatvę Tucuman 500, Buenos Aires. Priėmimo valandos nuo 7.30 iki 19 val.

— **Pašto** tarnautojai, vyriausybei neišpildžius jų ekonominių reikalavimų, tebedirba "nuleistomis rankomis". Vien Kordobos pašte guli 1.700 maišų neišskirstytos korespondencijos.

Sukankantiems 18 metų reikalinga registruotis

Valstybinė Asmenų Registracija (Registro Nacional de las Personas) skelbia, kad jaunuoliai ir jaunuolės, sukankant 18 metų amžiaus, privalo užsiregistruoti artimiausių Civilinio Registro skyriuose. Kas nesiregistruos per metą laiko, bus baudžiamas: Vyrams bus pailgintą karo tarnyba, moterims — pinignė bauda.

Registracijai reikalinga turėti gimimo metrikai, cedula, foto 4x4 baltame fone, trys ketvirtadaliai dešinio profilio, be kepurės ir be akinių. Mokestis — 5 pezų Registro ženklas, gaunamas visuose paštuose.

— **New Yorke** 5. 7. 72 mirė Max Bedacht, 89 m. amžiaus. Gimęs Vokietijoje, 1908 m. atvykęs į JAV redagavo vokiečių socialistų dienraštį Vorwaerts, paskui su kitais įkūrė JAV komunistų partiją.

— **Pramonės**, žemės ūkio ir gyvulininkystės 26-toji tarptautinė paroda 13. 7. 72 prasidėjo Buenos Aires, ž. ū. draugijos parodų aikštėje, Palermo.

JAV DEMOKRATŲ SEIMUI PASIBAIGUS

JAV Demokratų partijos suvažiavimas, įvykęs Miami Beach, baigėsi George S. McGovern laimėjimu. Savo kandidatūras atšaukė Humphrey ir Muskie. Viceprezidentu McGovern pasirinko senatorių Thomas Eagletoną.

Tik Wallace dar žada konkuruoti renkant prezidentą lapkričio mėn., bandydamas sudaryti trečią partiją. Nixonas ieško draugų demokratuose, kad sutrugdyti McGovern išrinkimą prezidentu.

LIETUVIŲ DEMONSTRACIJA BELGIJOJE

La Prensa 12. 7. 72 patalpino UP pranešimą iš Belgijos miesto Brujas, kuriame sakoma, kad keli tuzinai manifestantų su plakatais "Viva Lituania Libre", talkoje su Populiarės Flamų Unijos atstovais parlamente, pastojo kelią TSRS u. r. ministeriui Andrei Gromyko, einančiam su miesto tarybos nariais link meno muziejaus.

Nors policija išvaikė manifestantus, bet paskiau jie vistiek įteikė raštą Gromykui, kurį priėmė miesto burmistras Hubert van Maele. Raštas liečia mažumų padėtį TSRS ir satelitų šalyse.

AMERIKOS DOVANA LENKIJAI

Prieš 500 metų dabartinės Lenkijos mieste Torun gimė pasaulinio garso mokslininkas Nicholaus Copernicus, kuris pirmas sugriovė teoriją, būk žemė yra visatos centras.

1973 metais Torune įrengtoj observatorijoj ir institute įvyks mokslininko gimimo 500 metų sukakties minėjimas. Ta proga JAV padovanos Lenkijai turimus jos žlotus ir mokslinių tyrinėjimų aparatus vieno milijono dolerių vertės.

TREČIAS ŽMOGUS NUSIŽUDĖ LIETUVOJE

U. Press praneša iš Maskvos, kad apart Kaune nusižudžiusio Romo Kalantos, jaunuolis Stonys nusižudė Varėnos mieste. Kaune nusižudžiusis yra valstietis Andriuškevičius, 60 m. amžiaus, o bandžiusis nusižudyti Zaliskauskas, 62 metų. Visi susidegino protestuodami dėl esamos priespaudos.

Ketvirtam sutrugdė nusižudyti policija, — rašo La Prensa 7. 7. 1972.

Kalanta susidegino geg. 14 d., Stonys — gegužės 29, o Andriuškevičius — birželio 3.

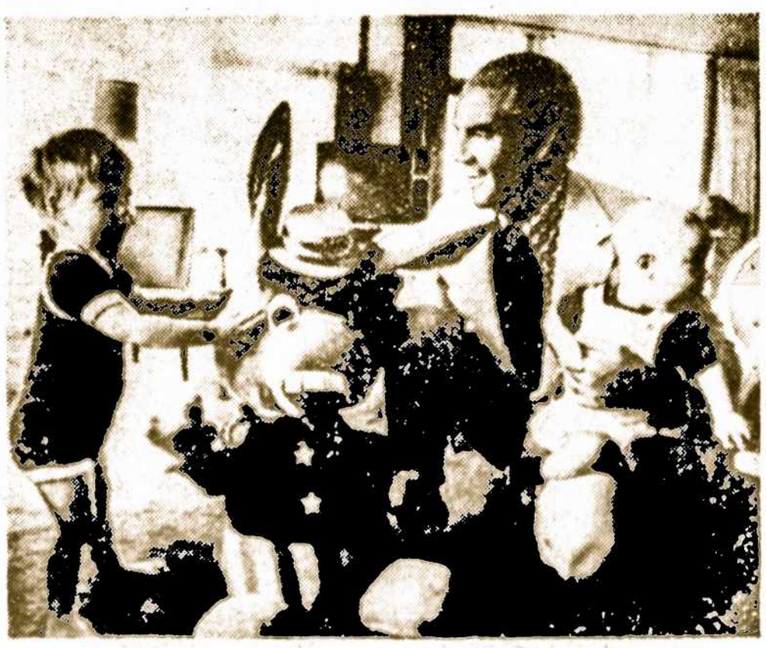

George McGovern, laimėjusis nuo Demokratų Partijos kandidatūrą į JAV prezidentus, žaidžia su savo anūku Timmy, 2 metų amžiaus, ant savo kelių turėdamas jaunesnį Timmy broliuką, Matthew.

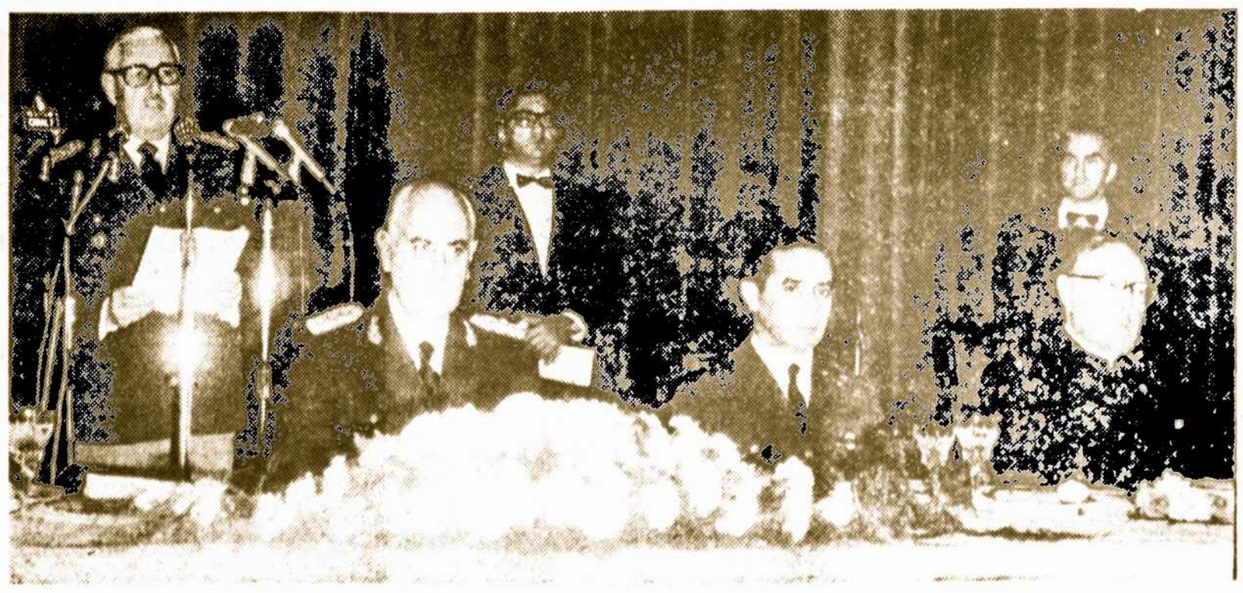

Pradedant švęsti Argentinos nepriklausomybės paskelbimo 156 metų sukaktį, 7. 7. 72, puošnioje Karininkų Ramovės San Martin salėje įvyko tradicinis banketas, kuriame, dalyvavo 800 žmonių. Kalba Circulo Militar pirm. gen. R. M. Fraga. Sėdi: Resp. prezidentas gen. A. A. Lanusse, brig. gen. A. Rey ir kardinolas Caggiano. Šiame ginkluotų jėgų bankete prezidentas Lanusse paskelbė, kad pripažinta Perono kandidatūra į prezidentus, bet visi kas nori būti renkami, privalo grįžti Argentinon pirm rugpiūčio 25 š. m. ir čia pasilikti. Čia taipgi paskelbtas nutarimas, kad Generalinei Darbo Konfederacijai (CGT) suspenduotos juridinės profesinės organizacijos veiklos teisės.

Pranešame gerbiamiems skaitytojams, kad neatsiliepiantiems sustabdomas A. L. Balso siuntinėjimas nuo liepos 1

ARGENTINOS LIETUVIŲ
BALSAS
Įsteigtas 1927 metais
José L. Suárez 5684, Buenos Aires
Tel. 60 — Villa Lugano — 3153
Nepartinis, seniausias ir plačiausiai skaitomas lietuvių laikraštis PIETŲ AMERIKOJE
Redaktorius: Kastantas Norkus
Leidėjas: Pranas Ožinskas
PRENUMERATA METAMS:
ARGENTINOJE 20 Arg. PEZŲ
Visur Kitur 5 Amerikos doleriai.
Oro paštu į JAV 7 doleriai.
Pinigines perlaidas siųsti:
Francisco OŽINSKAS,
José León Suárez 5684, (Suc. 39),
Buenos Aires, Argentina.
Asmeniškai kreiptis geriausia antradieniais visą dieną.

Lietuviai Penkiuose Kontinentuose

PIRMIEJI DAUSŲ SAKALAI DARIUS IR GIRĖNAS

Šio liepos mėnesio 7 dieną sukako lygiai 39 metai nuo pirmųjų mūsų transatlantinių lakūnų — Stepono Dariaus-Jucevičiaus ir Stasio Girėno-Gurskio — žuvimo. Perskridę Atlantą iš New Yorko su Lituanica, jie paslaptingai žuvo netoli Lietuvos sienos, tuomet Hitlerio valdomoj Vokietijoj. Tarptautinės aviacijos sąjunga bandė išaiškinti jų žuvimo ar nužudymo aplinkybes, bet Lietuvos vyriausybei nekeliant bylos prieš Vokietiją, tragedija liko paslapty.

* * *

Darius ir Girėnas įėjo mūsų tautos istorijon kaip garbingi išeiviai, skyrę savo žygį per Atlantą lietuvių tautos garbei. Tie dausų sakalai ne kardu ir ne politika kovojo, bet buvo šios gadynės aeronautikos mokslo pradininkais; savo žygį aukodami Lietuvai, sykiu pasitarnavo mokslui, nuolat siekiančiam pagerinimų žmonijai.

* * *

Daugelyje pasaulio miestų yra gatvių ir aikščių pavadintų Dariaus—Girėno vardu. Jiems pastatyti paminklai ne vien Lietuvoje, bet ir už jos ribų. Visuose mokyklų vadovėliuose, išeivijoje ir Lietuvoje, randame Darių ir Girėną. Juos randame poetų kūriniuose, scenos veikaluose ir enciklopedijose.

Kaune 20. 5. 72 atidaryti naujieji aerouosto Rūmai papuošti Dariaus - Girėno bareljefu.

Visa tauta, metropolijoje ir išeivijoje, su didžiausia pagarba mini mūsų pirmuosius transatlantinius sakalus.

Dariaus ir Girėno įamžinimui mūsų tauta kiekvienais metais mini jų garbei įkurtą Išeivių Dieną.

* * *

Visų susipratusių lietuvių tėvų vaikai visame pasaulyje žino, kad tiedu Lietuvos išeiviai — Darius ir Girėnas — savo testamentu Lietuvai daugiau išgarsino mūsų tautos vardą pasaulyje, negu tūkstančiai garsiakalbių.

* * *

Ką galvojame mes, Argentinos lietuviai? Kiekvienais metais dalyvaujame Išeivių Dienos minėjime. Dalyvaukime ir šiemet, sekmadienį, liepos mėnesio 23 dieną, 16 valandą, dr. J. Basanavičiaus vardo Argentinos Lietuvių Centre, Tabare 6950, Villa Lugano — Buenos Aires. Visi su savo geriausiais draugais suvažiuokime į tradicinį Išeivių Dienos minėjimą!

* * *

Šis minėjimas A. L. Centre daromas bendrai su Oninėmis. Juo daugiau dalyvių bus, tuo plačiau nuskambės parengimo atgarsiai po visą lietuvišką pasaulį. Atminkime, kas įvyko liepos mėnesį prieš 39 metus. Visuose šio mėnesio parengimuose prisimintini pirmieji Dausų Sakalai ir jų įamžinimui minima Išeivių Diena!

* * *

Rašant šiuos žodžius atskrido Vienybė iš liepos 7. Rašoma, kad Išeivių Diena Brooklyne minima liepos 22. Prie Dariaus — Girėno paminklo, esančio Lituanica aikštėje padedama gėlių ir bus pasakytos kalbos.

Šioje Vienybės laidoje telpa virš 50 paveikslų iš Lietuvos išeivių veiklos, daugumoje — spaudos fotografų žurnalistų Salomėjos Narkėliūnaitės ir Vytauto Zalatoriaus nuotraukos: SLA Seimas, II PAL Kongresas, IV Tautinių šokių šventė, kurioje JAV prezidento žmona Pat Nixon pareiškė: Trečioje lietuvių tautinių šokių šventėje šiame Amfiteatre dalyvavo mano dukterys Tricia ir Julie Eisenhowerienė, kurios grįžusios man pasakė: Motin, tu turi būtinai atvykti sekantį kartą, nes tai yra žavėtiniausias spektaklis pasaulyje (most wondreful show in the world).

Specialų prezidentienės atskridimą pas lietuvius garsino radio, TV ir spauda. Išpirkta 12,000 įžangų Amfiteatran, kur tarpe 2.000 ansambliečių iš įvairių kontinentų šoko ir Argentinos lietuviukai. (Dr. Audra Deveikytė savo motinai rašo, kad buvo suvažiavę 30.000 žmonių. Dauguma negavo bilietų).

Tautinis išeivių darbas triumfuoja, kuomet neleidžiama įsisiūbuoti politinėms aistroms.

B. K. Algimantas.

PREZIDENTO NIXON ŽMONA ATIDARĖ LIETUVIŲ ŠVENTĘ

Lietuvių išeivių sostinė Vakaruose —Chicaga š. m. birželio 30 — liepos 2 d. pergyveno išskirtinas, reikšmingas dienas. Birželio 30 d. Conrad Hilton viešbuty buvo iškilmingai atidarytas Antrasis Pasaulio Lietuvių Jaunimo Kongresas, gi liepos 2 d. Chicagos Amfiteatre įvyko Ketvirtoji Tautinių Šokių Šventė.

Jaunimo Kongresą atidarė PLJK Komiteto pirm. Romas Sakadolskis, žodžiu sveikino laisvosios Lietuvos diplomatų ir savo vardu Lietuvos gen. konsulė Chicagoje J. Daužvardienė. Pasaulio LB pirm. St. Barzdukas, Vliko pirm. dr. J. K. Valiūnas, dr. J. Kazickas ir 1-jo Pas. Liet. Jaun. Kongreso vardu A. Zaparackas. Invokaciją sukalbėjo kun. A. Kezys ir J. Juozupaitis, įneštos keliolikos valstybių vėliavos, buvo pristatyti Kongreso delegatai — jų buvo 250. Dalyvavo vyskupai V. Brizgys ir A. Deksnys ir Lietuvos konsulas Kanadai dr. J. Zmuidzinas. Kongresas buvo tęsiamas liepos 1-15 d.

IV Tautinių Šokių Šventę šiais metais pagerbė, atvykusi specialiai JAV Prezidento R. M. Nixono žmona — ji atidarė šventę. Kalbėjo Rengimo komisijos pirm. dr. L. Kriaučeliūnas, V. Adamkus, sen. Ch. Percy ir Kongreso atst. Rūmų narys E. J. Derwinski. Šventė vyko pakilioje nuotaikoje, sutraukusi per 12.000 žiūrovų, šokėjų buvo 2.000.

Šokių šventei ypatingą dėmesį skyrė ypač Chicagos keturi dienraščiai: "Chicago Tribune", "Sun - Times". "Today" ir "Chicago daily News", įdėta visa eilė prezidentienės - lietuvaičių nuotraukų. Šventę plačiai vaizdavo keturi Chicagos televizijos kanalai, aprašė ir kitų miestų spauda. Abu įvykiai buvo ypantinga lietuvių Vakaruose tautinio solidarumo, samoningumo, ryškaus organizuotumo bei tradicijų išraiška. **E.**

Inž. VALDAS ADAMKUS MASKVOJE

Inž. Valdas Adamkus-Adamkavičius, Argentinos lietuviams pažįstamas nuo 1959 metų, kuomet jis vadovavo JAV lietuvių krepšininkų išvykai Pietų Amerikon. Sodus, Mich. jis perėmė velionies mecenato Juozo Bačiūno farmą, kurioje ir dabar vyksta Šviesos-Šantaros ir lietuvių spaudos žmonių kongresai.

Inž. Adamkus JAV pasiekė aukštų pareigų vandenų departamento administracijoje, o liepos 9 šių metų atskrido Maskvon sykiu su kitais aukštais JAV pareigūnais. Delegacija TSRS išbus 5 savaites. Tarsis su tos srities specialistais, vykinant praktikon Nixono lankymosi metu padarytus susitarimus, dalinanties patyrimais toje srityje.

Inž. Adamkus yra vienintelis JAV delegacijos narys, mokantis ir rusų kalbą.

ANGLŲ KALBA LEIDINIAI NEMOKAMAI

Vliko leidiniai anglų kalba apie vėliausius įvykius Lietuvoje siunčiami nemokamai, pareikalavus tokiu adresu: Vlikas, 29 W. 57th Str. N. Rork, N. —10019— USA.

LITUANISTINĖS MOKYKLOS SUTIKO PAVASARĮ

JAV Vidurio Vakarų Lituanistinės Mokyklos iškilmingai sutiko pavasarį 21. 5. 1972, Bučo vasarvietėje, prie Chicagos.

Aštuonios Lituanistinės Mokyklos, su savo chorais ir Tautinių Šokių ansambliais pateikė žavėtiną programą. Vyriausias dainų vadovas buvo mokytojas muzikas Juozas Kreivėnas; tautinių šokių vadovės Modesta Giabazienė ir Nijolė Pupienė. Akordeonistai: Rimas Černius, Teresė Drūtytė ir Rasa Šoliūnaitė.

Programa pradėta JAV ir Lietuvos himnais. Baigta sportiniais žaidimais. Rengėjai: LB Vidurio Vakarų apygardos Valdyba ir Švietimo Komisija.

Keli šimtai mokinių, keli desėtkai dain. ir tautinių šokių mokytojų bei rinktinė publika sudarė tikrai pavasarišką nuotaiką, įrodė jaunos lietuvybės trumfą ir už Lietuvos ribų.

LIETUVA VISO PASAULIO SPAUDOJ

Eltos Informacijos, cituodamos JAV Kongreso ir Senato narių pasakytas kalbas birželio mėnesyje apie Lietuvą ir kitas paskutiniame karo savo nepriklausomybės netekusias tautas pabrėžia, kad viso laisvojo pasaulio spauda plačiai mini Lietuvos vardą, sąrišyje su susideginusiais lietuviais Varėnoje ir Kaune.

Italų dienraštis Il Secolo d'Italia 24. 5. 72 paskelbė žinią, jog dėl įvykių Lietuvoje Albertelli technikos institute Romoje studentų tarpe buvo įvykusios muštynės dėl Lietuvos, — rašo Eltos Informacijos.

VAKARŲ TURISTAI ŽAVISI LIETUVA

Balandžio mėn. Lietuvoje viešėjo R. Šileris, tarnautojas iš Bonnos; J. Beržinskas, Manheimo universiteto studentas; J. Consas iš Dortmundo; G. Merkevičiūtė, JAV lietuvaitė, studijuojanti Prancūzijoje; ten pat studijuojanti J. Belskutė iš Chicagos; M. Krivickaitė-Šumaker, Vakarų Vokietijos meno mokyklos studentė ir kiti studentai ir šiaip jaunimas, jų tarpe B. Girdvainytė, mokytoja iš Memmingeno.

Apart Vilniaus, šie turistai labiausia žavėjosi Druskininkais ir Čiurlionio galerija Kaune.

— **Juozas Šimaliūnas,** Vilniaus distrikto Vartotojų Unijos prekių paskirstymo direktoriaus pavaduotojas, dabar esąs turtingiausias žmogus Lietuvoje, — rašo Newsweek žurnalo buvęs atstovas Maskvoje. Jis lyginamas su Kazachstano spekuliantu Motoriko.

— **Danas Pozniakas,** vilnietis boksininkas, pasižymėjęs Meksikos olimpiadoje, bokso čempionato Maskvoje metu, Europos bokso megėjų sąjungos tapo paskirtas tarptautiniu bokso teisėju.

— **Smurgainių** meškų akademija, pagarsėjusi visoj Europoj buvo aprašyta Kultūros Baruose. Tą Vytauto Misevičiaus straipsnį patalpino A. L. Balsas su nuotrauka iš Buenos Aires Luna Parko: Meška su meškiuku važiuoja motociklu Maskvos cirko spektaklyje. Straipsnis su ta nuotrauka tilpo ir Naujienose 16. 9. 71.

— **Algis Butkus** baigė humanitarinių mokslų fakultetą Newcastle universitete, Australijoje.

VISOKIŲ DOVANŲ
PASIRINKIMĄ
JUMS SUTEIKS:
Bazaras "RUTKUS"
Yra visko Jūsų namams!
Isleta 1907, Valentin Alsina.
A. K. S. Rutkai, savininkai.

MODERNIŠKA RŪBŲ
SIUVYKLA
JUOZAS GUČAS, savininkas
Užsieninės ir vietinės medžiagos: Moderniškas rūbų pasiuvimas. — Kainos priei namos — užtikrina klijentų patenkinimą.
Santos Dumont 2474, Bs.As.
771 — 5455

BALTIJOS VALSTYBIŲ TARYBOJE

Baltijos Valstybių Tarybos pirmininku New Yorke yra Lietuvos Laisvės Komiteto pirm. Vaclovas Sidzikauskas 26. 6. 72 jis gavo atsakymą iš JAV u. r. ministerijos, kuriame sakoma, kad prezidento Nixono pasitarimuose Kremliuje iš Sovietų pusės nebuvo jokio veiksmo JAV nusistatymui pakeisti Baltijos valstybių atžvilgiu.

JAV tebesilaiko kiekvienos tautos laisvo apsisprendimo principo.

— **Lietuvių Fondas** JAV per 10 metų surinko 721.354 dolerius. Per 10 metų iš nuošimčių skyrė 173.000 dol. įvairiems lietuvybės reikalams.

— **William Kareiva** išrinktas Chicagos miesto garbės piliečiu.

— **Nadas Rastenis,** advokatas, poetas - laureatas, gyvenantis su žmona Jule Baltrukonyte Baltimore, Md., tapo pagerbtas jo amžiaus 81 meto sukakties proga. Jis yra pusbrolis Kipro ir Miko Petrauskų.

— **Jonas Valaitis,** Vienybės redaktorius, grįžęs iš Lietuvos, teberašo savo įspudžius. Apart universitetų, jis paskelbė apie 50 technikos mokyklų sąrašą, kurios veikia ne vien Vilniuje ir Kaune, bet visuose didesniuose Lietuvos miestuose.

—**Vytautas Širvydas** angliškame Vienybės priede rašo, kad Adolfas V. Bernotas ir Jūratė Kaziekaitė yra redaktoriai pasaulinėje žinių agentūroje — Associated Press, JAV.

— **Rikardas Žansytis,** gabus gimnazijos moksleivis Chicagoje, gavo Marquette banko stipendiją 500 dol.

— **Pulkin. Kaz. G. Oksas** atlieka karinius pratimus JAV kariuomenės inžinerijos rezervo daliniuose, Wisconsin valstijoje.

— **Dr. P. Baubinas,** kaunietis, išradęs funkcinį įtvarą klubo sąnario atstatymui, laimėjo medalį parodoje Maskvoj. Paskui šis Lietuvos Mokslų Daktaro išradimas buvo išstatytas Poznanės tarptautinėje parodoje.

— **Prel. J. Karalius** įteikė 1.000 dolerių paramos foto-menininkui A. Keziui, SJ ir žurnalistui V. Butėnui-Ramojui, kuriedu, važinėdami po Pensilvanijos valstiją, registruoja seniausius lietuvių įsikūrimo paminklus — bažnyčias, koplyčias, kapines, bei kitų lietuviškų paminklų liekanas.

— **Algirdas Gustaitis,** kaip lietuvių spaudos atstovas, 2. 5. 72 dalyvavo spaudos konferencijoje, įvykusioje JAV spaudos magnato W. R. Hearst, Jr. pily, Los Angeles, Cal. Jį pakvietė pati Hearsto Leidykla. Gustaitis ten apibūdino Lietuvos padėtį.

— **Dr. Zigmas Kungys** 29. 2. 72 sukūrė lietuvišką šeimos židinį Kalifornijoje, apsivesdamas su **Regina Aukštkalnyte.** Ten pat 22. 4. 72 **Albinas Žemaitaitis** apsivedė su **Irena Štaraite.**

— **Dr. M. Devenis su žmona Alena Vileišyte - Deveniene** kovo - balandžio mėn. atostogavo Europoje. Jie yra žymūs Kalifornijos lietuvių visuomenininkai.

— **Vienybės laidoje** iš 12. 5. 72 tilpo net 4 dideli paveikslai iš Argentinos lietuvių gyvenimo, kuriuos padarė A. L. Balso leidėjas Pranas Ožinskas: Brazilijos lietuviai L. J. Lukavičiai ir Č M. Jakiūnai A. L. Balso Leidyklos sodyboje; V. Rasčiausko ir J. Mileriūtės iš Chicagos pagerbtuvės A. L. Centre; svečias iš Kauno Br. Rinkevičius su broliu Antanu, jo sūnum Jurgiu, E. Martinkute ir O. G. Ožinskiene ratelio "Lietuva" pobuvyje ir 4. 3. 72 įvykusio Pasaulinės Moters Dienos minėjimo vaizdas: kalba E. J. Pasausienė.

— **Naujienos** (17. 4. 72) pacitavo A. L. Balso kronikas apie Limbų sportinę veiklą, šachmatininką M. Luckį, A. L. Centro velykinį parengimą ir apie tai, kad JAV, Kanados, Anglijos, Australijos lietuviai turi savo kapinynus, arba skyrius bendrose kapinėse, o Argentinoje lietuvius arčiau vienas kito palaidoja, jeigu netyčia pasitaiko.

PASAULIO LIETUVIŲ SEIMAS

Einant Pasaulio Lietuvių Bendruomenės konstitucija, kas 5 metai turi įvykti Pasaulio Lietuvių Seimas. Pirmo tokio seimo proforma įvyko Kaune 1935 metais. Su jo aprašymais užsienio lietuvių laikraščiai, daugumoje, buvo grąžinami arba pasilikdavo Kauno cenzūroje.

Sekantis PLS įvyks 1973 metais, rugpiūčio 30 — rugsėjo 2 d. Chicagoje, Klevelande arba Vašingtone. Taip nutarta PLB valdybos posėdyje Klevenlande 22. 4. 72.

— **Petras Balsas** pavyzdingai vadovauja lituanistinei mokyklai Sudbury, Kanadoje.

— **Laurence Harvey,** Hollywoode su savo žmona Joana persiskyrusis filmų artistas, yra JAV gimęs Lietuvos emigrantų sūnus, 43 metų amžiaus. Jo tikra pavardė Skinkis.

— **Naujienos** 5. 5. 72 pacitavo A. L. Balso kronikas: Lietuviai "užkariavo" San Clemente; Santa Teresita pajūry; La Nacion apie inž. Valentino Andziulio "Go" žaidynių laimėjimą.

— **Pasaulio Lietuvis,** 1972 m. birželio laidoje, pasipuošė Argentinos liet. jaunimo dalyvavusio Argentinos Tautos Šventės eisenoje, nuotraukomis. Kitoje nuotraukoje, padarytoje JAV ambasadoje, matomas dr. Vytautas Dambrava su žmona Aldona Dulskyte ir sūnumis Vyčiu ir Linu.

— **Naujienų** laidoje iš 18. 4. 72 pacituotos A. L. Balso kronikos apie inž. Vytauto Gogelio kelionę į JAV, inž. Džiugo Barčiaus veiklą Argentinoje, inžinerijos fakulteto studentus Ruben Čekanauską, Rikardą Sabecki, ekon. fak. stud. Robertą Černį, Jurgio Brizgio kelionę Europon ir stud. Mirtos Rukšėnaitės su spaustuvininku Rapolu Paršeliu įvykstančias vestuves gegužės 6. Naujienų laidoje iš 14. 4. 72 cituojama A. L. Balso aprašymas apie Brazilijos Lietuvių Sąjungą, skelbiamos Brazilijos lietuvių studentų pavardės ir perspausdinamas kun. J. Bružiko laiškas ALB Redakcijai, pranešant kad brolio paieškomas Rapolas Savickas sudegė savo namo gaisre Brazilijoje. Naujienų laidoje iš 6. 4. 72 perspausdintas A. L. Balso straipsnis apie Miko ir Kipro Petrauskų meninę veiklą.

—**Laisvoji Lietuva,** Chicagoje einantis tautininkų laikraštis, 14. 4. 72 rašo, kad Katalikų Federacija, įsteigdama religinę šalpos organizaciją, skaldo Balfą — Bendrą Amerikos Lietuvių Šelpimo Fondą.

ARONAS RESNIKAS
Laikrodininkas ir auksorius
Parduoda ir pertaiso laikrodžius ir brangenybes. Perdirba žiedus ir perka auksą.
Corrientes 5349 - Bs. Aires

Knygos

ATSIŲSTA PAMINĖTI

- **TARYBINĖ MOKYKLA,** 50 puslapių žurnalas Nr. 3, kovo, 1972, K. Poželos 12, Vilnius. Tiražas 15.260 egz. Apie mokslo laimėjimus ir mokymo procesą rašo K. Poškus. Pradinio mokslo temomis rašo mokytojos E. Jakevičienė, A. Jacikevičienė, P. Plungė ir A. Mikulskytė. Lietuvių kalbos mokslo ir literatūros temas gvildena G. Bartkus, V. Drotvinas, I. Ramaneckienė ir kiti pedagogai.
- **JAUNIMO GRETOS,** balandžio, 1972. Tiražas 163.787 egz. Viršelyje — konservatorijos studentė Vida Cakutytė. Rašytojo Antano Žukausko-Vienuolio biografijoje (90-osioms gimimo metinėms paminėti) rašoma: A. Vienuolis, užsakęs dailininkui Telesforui Kulakauskui poeto A. Baranausko portretą, atnešė daug fotonuotraukų, laiškų ir paprašė: "Padaryk, tamsta, tik jauną. Rašytojas turi būti jaunas".
- **FINANSAS & DESARROLLO,** žurnalas, 84 pusl. Atsiunčiamas nemokamai, pareikalavus adresu: International Monetary Fund Building, 19th and H. Street, N. W. Washington, D. C. —20431— USA. Eina kas 3 mėnesiai, atskiros laidos anglų, ispanų ir prancūzų kalbomis.
- **VYTIS,** mėnesinis Lietuvos Vyčių Sąjungos JAV leidžiamas žurnalas lietuvių ir anglų kalbomis. Redaktorė Loretta I. Stukas, 1467 Force Drive, Montainside, N. J. —07092— USA. Metams 4 dol. Šių metų vasario mėn. laidoje perspausdintas angliškas straipsnis iš Waterbury Republican-American, kuriame žurnalistė Charlote Kuzmich rašo savo atsiminimus apie Argentinos lietuvius, ypatingai apie Villa Luganą, suminint A. L. Centro pirm. V. Misiūno veiklą. Straipsnis papuoštas Argentinos Kongreso rūmų ir Buenos Aires miesto centro vaizdais.
- **TARYBINĖ MOTERIS,** balandžio, 1972. Tiražas 372.082 egz. 22 puslapiai, iliustruotas, ne vien moterims įdomus žurnalas, Tiesos g. 7, Vilnius.
- **PASAULIO LIETUVIS,** gegužės, 1972.
- **LITERATŪRA ir MENAS,** Nr. 1330, 1972 m.
- **ŽINIARAŠTIS,** Nr. 15. 1. 6. 72.
- **PROBLEMAS INTERNACIONALES,** sausio-balandžio, 1972, JAV ambasados USIS leidinys, 100 puslapių.
- **AKIRAČIAI,** Nr. 36, 1972 m.

DOKUMENTŲ VERTIMAI
A. L. Balso Redakcijoje
J. L. Suarez 5684

SAKALAUSKŲ
RESTORANE
Po mišiauni pietūs
Baras, pietūs, vaišės
La Rioja 2259 — Avell.
Tel. 208 - 3237

PER DAINĄ STIPRĖJA GALINGA VILTIS!
Argentinoje pagamintų ir užsieninių
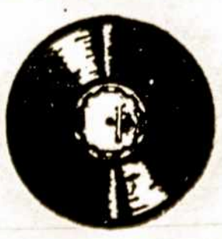
ir paprastų
ilgo grojimo (long play)
LIETUVIŠKŲ PLOKŠTELIŲ
galima gauti pirkti
"ARGENTINOS LIETUVIŲ BALSO"
Administracijoje
Pasiklausyti ir pasirinkti geriausia
Antradieniais nuo 18 iki 20 valandos
Jose Leon Suarez 5684, (Suc. 39)
Buenos Aires, Argentina.

LIAUDIES TALENTAI

(Tęsinys iš 1418 numerio)

Medis — ši lengviausiai apdoro jama medžiaga — nuo seno naudojama įvairiausios paskirties buitinių daiktų gamybai. Liaudies meistrų rankos nemaža jų sukuria ir šiandien. Daugiausia gaminami smulkūs dirbiniai, iš dalies turintys ir suvenyrinę paskirtį — lazdos, pypkės, peleninės, šaukštai, lėkštės, spaustukai riešutams. Pastarieji, dažniausiai dekoruojami tradiciniu velnio motyvu, pasižymi ypač vykusiu paskirties ir dekoratyvinės formos deriniu. Ne maža gaminama ir smulkių miniatiūrinių medžio suvenyrų — čia savo žodį bus taręs besiplečiantis turizmas.

Labai senas ir turtingas tradicijas mūsų liaudies mene turi dailioji tekstilė. Jau 16 a. plona balta lietuviška drobė buvo žinoma Europos rinkoje — ji buvo eksportuojama į kai kurias užsienio šalis. Audimas buvo pavienių amatininkų užsiėmimas — mokėti austi privalėjo kiekviena moteris. Iš kartos į kartą perduodamas audimo menas Lietuvoje pasiekė tikro tobulumo. Šiandieną mus stebina paprastos, dažnai netgi neraštingos valstietės skonis, subtili meninė nuovoka, techninis virtuoziškumas. Lietuviški audiniai, ypač raštuotos lovatiesės, gūnios, staltiesės, lininiai rankšluosčiai, juostos pasižymi itin turtingu, kartais net gana sudėtingu, bet visada logiškų ir aiškiai suvokiamu ornamentu, sodria, tačiau išlaikyta spalvų gama, subtiliu kolorito jausmu. Kai kurie lietuviškų audinių raštų motyvai — saulutės, žvaigždės ir kt. — neabejotinai atėję iš pirmykštės visuomenės laikų.

Mūsų laikais, išaugus tekstilės pramonei, austi namie būtinumo nebėra, tačiau audėjų ir šiandien rasime bemaž kiekviename Lietuvos kaime. Audžiami išimtinai dekoratyvinės paskirties audiniai dekorativiniams tikslams naudojami jau nuo seno; jų visada būdavo gausu valstiečio pirkioje, ir puikūs audiniai — lovatiesės, rankšluosčiai, staltiesės bei kt. — interjerui suteikdavo jaukumo, šilumos, šventiškos nuotaikos. Tad mūsų audėjos čia neišklydo iš tradicijos kelio, o ir jų audiniai labai tvirtai išlaiko tradicinio stiliaus bruožus. Ypatingu grožiu ir ryškiu nacionaliniu savitumu pasižymi turtingų raštų ir sodrių spalvų lovatiesės, balto ir nebaltinto lino atspalvių žaismu raibuojantys raštuoti rankšluosčiai, puošnios juostos — čia mūsų liaudies audėjos sugebėjo išsaugoti tai, kuo didžiavosi ir jų mokytojos — motinos ir senelės. Atskirų audėjų tradicinio stiliaus darbuose nelengva atsekti subtilius jų autorių "braižo" skirtumus — žymiai sunkiau, negu, sakysim, medžio drožėjų kūriniuose. Ir tai nėra mūsų audėjų nekūrybingumo ar riboto talento požymis, greičiau čia matome mūsų dailiojo audimo tradicijų gilumą ir jėgą, daugelio kartų sukauptą kolektyvinės kūrybos patirtį. Ne veltui sakoma, kad mene žymiai lengviau atrasti naują, negu tai, kas atrasta, išvystyti iki tobulybės. Tačiau, darbartinių laiku, kai kas iš audėjų atsisako tradicijos ir ieško visiškai individualaus kelio arba eina dailininkų-profesionalų pėdomis. Gana vaisingai dirba

"Dailės" kombinato audėjai. Savo audiniuose staltiesėse, takeliuose) naudodami tradicinius raštus ir koloritą, jie ieško paprastesnės faktūros bei kompozicijos, modernaus buto interjero stilių. Kai kurie liaudies meistrai sieniniuose kilimuose jaudžia šiaudus, nendres, asiūklius, karnas. Šios natūralios medžiagos praturtina audinius naujais kolorito ir faktūros niuansai. Moterų tarpe vis labiau populiarėja rankdarbiai. Parodose metai iš metų gausėja mezginių (pirštinių, šalių, megztinių), nėrinių, siuvinėjimo darbų.

Keramikos likimas tarybiniais metais daug kuo primena dailiosios tekstilės raidą. Pramonė ir čia tarė savo žodį. Liaudies keramika, kurią paprastai gamindavo amatininkai puodžiai ir realizuodavo turguose bei prekymečiuose, prarado savo praktinę reikšmę liaudies buityje. Senasis puodžių amatas nustojo gyvavęs. Šiandien dauguma liaudies keramikų buriasi prie „Dailės" kombinato ar kitų vietinių įmonių: dalis meistrų kuria tik parodoms.

(Seka tęsinys)

PAŠLIJO EGIPTO RYŠIAI SU TARYBŲ SĄJUNGA

Mirusio Egipto prezidento, Gamal Abdel Nasser, prieš 16 metų pasikviesti TSRS technikai ir patarėjai, ginklų davimas ir tvirtovių įrengimas pasiekė 7.000 milijonų dolerių, kuriuos Egiptas dabar skolingas Tarybų Sąjungai.

Dabartinis Egipto prezidentas, Anwar Sadat, Arabų Socialistų Unijai pareiškė, kad TSRS patarėjai ir technikai kišasi ne į savo reikalus ir pareikalavo, kad Maskva kuogreičiau atsiimtų 20.000 savo technikų ir patarėjų, palikdama karinius įrengimus ir amuniciją Egipte. Esą jų buvimui sutartas laikas pasibaigė.

Staigus Sadat nuosprendis sudomino pasaulį. Dėl to labiausia džiaugiasi prieš arabus kovojanti žydai.

LEONIDO BREŽNEVO AUTOMOBILIAI

Prancūzijos prezidentas Pompidou pereitą spalio mėnesį padovanojo du automobilius — Citroen-Mazerati ir Renault — TSRS Komunistų vadui Leonidui Brežnevui, kuomet pastarasis lankėsi Paryžiuje. Be to, savo asmeniškiems reikalams jis turi britų gamybos Rolls-Royce, o JAV prezidentas Nixonas, išvykdamas iš Maskvos, Brežnevui įteikė 9.600 dolerių vertės Cadillac-Eldorado, kaipo General Motors dovaną, — rašo Naujienos 31. 5. 72.

ŽUVO AŠTUONI GENEROLAI

United Press praneša iš Saigono, kad Vietnamo kare jau žuvo 8 JAV generolai, vienas admirolas ir visa eilė aukštų karininkų. Taipgi žuvo 5 Pietų Vietnamo generolai.

PANAIKINTA MIRTIES BAUSMĖ JAV

5 balsais prieš 4 Vyriausias JAV Tribunolas paskelbė, kad mirties bausmės vykinimas prieštarauja šalies konstitucijai.

Panaikinus mirties bausmę sujudo visuomenė; net kalbama apie reikalą keisti konstituciją.

Mirties bausmė — sodinimas į elektros kėdę — buvo tik už žmogžudystes. 600 nuteistųjų mirti dabar lengviau atsiduso, jų tarpe senatorių Kennedy nužudžiusis Sirhan Sirhan; aktorės Tate nužudytojas Charles Manson; Richard Speck, kuris sykiu su kitais 31 nužudė 8 gailestingasias seseris Chicagoj 1966 m.; D. Whitney, nužudęs 7 žmones savo mėsinėje; negras Richardson, nunuodijęs savo 7 vaikus; negras Evans nužudęs tris policininkus ir kiti, po eilę metų laukianti eilės elektros kėdėn.

— **Prezidentas** gen. A. A. Lanusse sykiu su vidaus reikalų ir labdaros ministeriais, aplankė Corrientes, Goya ir Paso de los Libres, tardamasis su vietos pramoninkais ekonominiais reikalais. Svečių apsilankymo proga Corrientes miestas 14. 7. 72 paskelbė šventę.

— **Naujienos** (25. 5. 72) Pietų Amerikos liet. gyvenimo skyriuje maloniai perspausdino A. L. Balso kronikas: Argentinos lietuvių jaunimo delegacija į II PLJ Kongresą; Aušros Žvaigždės veikla; Lietuvių vasarnamiai prie Atlanto ir rambyniečių R. Paršelio — M. A. Rukšėnaitės vestuvės.

◆ Knyga, gal būt, sudėtingiausias ir didingiausias stebuklas iš visų stebuklų, žmonijos sukurtų savo kelyje į laimę ir ateities galybę.

M. Gorkis.

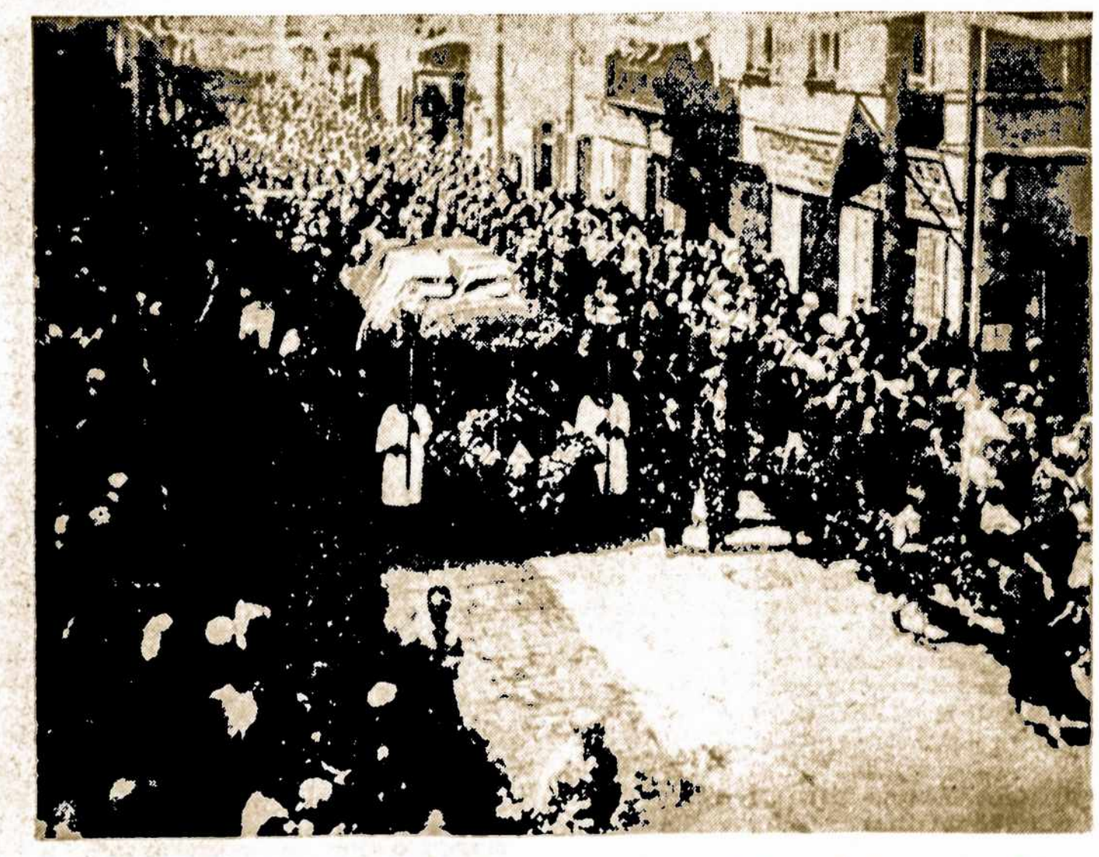

Didieji Lietuvos išeiviai Darius ir Girėnas su paprastu lėktuvu Bellanca, pavadintu Lituanica, 1933 m. parskridę Atlanto vandenyną, paslaptingų jėgų pakirsti, žuvo Vokietijos Soldino miške, artėjant prie Lietuvos. Nuotraukoje — jų laidotuvės Kaune.

KAD MŪSŲ LIETUVIŠKA SPAUDA VISUOMET BŪTŲ GYVA!

IŠ KORDOBOS KALNŲ

Prisidėdamas prie A. L. Balso vajaus, siunčiu savo prenumeratą ir 5.- paramos spaudos darbui.

Taipgi siunčiu iškarpą iš vilniškės Tiesos, kur per 5 skiltis rašoma, kad Šiaulių mieste jau yra 100.000 gyventojų.

Linkėdamas geros sveikatos ir ištvermės visiems A. L. Balso darbuotojams, pasilieku su pagarba

Juozas Jocas.

Arguello, Cordoba.

ŽODIS IŠ KLEVELANDO

Sykiu su naujametiniais sveikinimais siunčiu Money Orderį sumoje 12 dolerių: Oro pašto prenumeratai 1972 metams 7 ir 5 A. L. Balso spaudos darbo paramai. Ačiū!

Jonas Krištolaitis.

Cleveland, Ohio.

— **Povilas Grigaitis** iš Pueblo Sarmiento, atsiųsdamas šiemetinę A. L. Balso prenumeratą, prie geriausių linkėjimų pridėjo 20.- pezų priedo mūsų spaudos darbo paramai.

Prenumeratas apsimokėjo:

Justinas Keblaitis,
Stanislovas Okas,
Anelė Kubiliūtė Krivickienė,
Kazimieras Jakubka,
Ona Krušinskaitė Undraitienė,
Petras Kužulis,
Antanas Žvaliauskas,
Stanislovas Zaukas,
Stanislovas Tatorius,
Vladas Karpavičius,
Juozas Urbonas,
Juozas Urbonas (s),
Vladas Rimša,
Adela Lužytė Zuozienė,
Juozas Nakutis ir $ 10 aukų,
Jonas Mikalonis,
Inž. Vytautas Gogelis ir $ 10 a.,
Antanas Matulis,
Petras Povilaitis,
Longinas Švelnis,
Dr. Jack J. Stukas,
Ameilija Pagirytė Sinus ir $ 30 a.,
Antanina Eidukevičienė,
Mary Lisauskienė,
Augustinas Tilvikas,
Juozas Vabolis,
Leonas Genovaitis ir $ 5 aukų,
Juozas Leškevičius,
Jonas Misiūnas,
Ona Daugirdaitė Spreafico,
Jurgis Davydaitis,
Petras Sikeris,
Simonas Kontrimas,
Julius Juzauskas,
Juozas Siaurusevičius,
Emilija Karvelytė Martinkėnienė,
Viktoras Cieslinskas,
Juozas Guzikauskas,
Petras Žemaitis,
Juzė Mikelionytė, Jekentienė,
Ona Gudjurgytė Oksienė,
Karolė Šešelgytė Stašienė,
Jurgis Šišlauskas,
Pranas Strolia,
S. ir K. D-ja Mindaugas,
Vacys Laurinavičius,
Stasys Pinkevičius,
Zigmas Grabijolas,
Vladas Normantas,
Uršulė Kuncaitė-Gomez ir $ 10 a.,
Emilija Luomonaitė Dzevečkienė ir $ 5 aukų,
Balys Repečka,
Inž. Stasys Babronis,
Stasė Slizickaitė Strungienė,
Povilas Minkevičius,
Bronius Mazurkevičius,
Petras Vaitonis,
Viktoras Andrijauskas,
Valerija Kazlauskaitė-Deveikienė,
Kazimieras Kapočius,
Vladė Penkauskaitė-Andriulionienė,
Comod. Jonas Rimša,

Visiems prenumeratoriams ir rėmėjams dėkoja — A.L.B. Adm. ALB prenumeratas Urugvajuje prašome mokėti Jz. Ramonui.

CRIPTOGRAFO DE ROSAS
jauno poeto, modernios lirykos 54 eilieraščių knyga galima gauti A.L.Balso Redakcijoje. Jaunuoliams verta susipažinti su dr. Aldo M. Šlepečio poezija.

TURISTŲ DĖMESIUI!
Argentinietiški suvenyrai:
Apsiaustai — ponchos, — inkaiški audiniai — diržai — ietys — peiliai — albumai — medžio dirbiniai ir t. t. parduodami pigiomis kainomis Galerijoje Pacifico
"EL INDIO" S. R. L.
Viamonte 545 — Local V 11-13
Tel. 32-6480 — Buenos Aires
Kalbama lietuviškai.

Liūdesio valandoje,

MAGDALENAI MASTAUSKAITEI - BAKŠIENEI

mirus reiškiame gilią užuojautą jos sūnui **Jonui Bakšiui** ir jo **žmonai M. Lucijai Bakšienei**, kartu liūdėdami.

Andrius Jakubauskas su šeima. Jacinų šeima.
M. F. Taletavičiai. Marija B. Sadauskienė.
A. M. Tunkūnai. Aleksandras Beiga su šeima.
Julius Pažemys su šeima.

Taip staigiai ir netikėtai

SOFIJAI ČEKANAUSKAITEI de ACROCA

mirus, reiškiame gilią užuojautą jos liūdinčiai motinai **Emilijai Taraškaitei-Čekanauskienei, seserims Nelidai ir Irenei su jų šeimomis, vyrui dr. Acroca, sūnui ir dėdei inž. Jonui Čekanauskui su šeima.**

B. V. H. ir R. Survilai ir prov. Vytautas Malėla.

Geram mūsų kaimynui ir draugui

AUGUSTINUI SKLEREVIČIUI

mirus, reiškiame gilią užuojautą dukrai **Marytei-Walento wicz su šeima ir dukrai Nildai Šklerevičiūtei**, iškiliai sportininkei, garsinančiai Argentinos ir Lietuvos vardą tarptautinėse krepšinio žaidynėse.

Viktorija K. Černiauskienė ir Stasė S. Strungienė.
Petras ir Marytė Sakalauskaitė Bilevičiai.
Balys ir Petronėlė Bakanauskaitė Kesyliai.
Kaz. Kasperskas su šeima ir Teresė Kasperskaitė.

Grigaitis ir Sūnus
YRA PASIRENGĘ JUMS PASITARNAUTI PERKANT — PARDUODANT NAMUS, ŽEMES, SKLYPUS.
Marcelo T. de ALVEAR 502, Jose Ingenieros. T. E. 757-4691
Susisiekimo priemonės: Iš Primera Junta 81. Iš Bokos ir Constitucion kolektyvas 51.
Priėmimo valandos: nuo 8 iki 12 ir nuo 15 iki 20. Šeštadieniais ir sekmadieniais priimame susitarus iš anksto.

URBONAS
M. R
Juozas ir Juozas Urbonai,
Güemes 3852; Tel. 740-5377,
Villa Martelli (Vicente Lopez)
Moderniškiausias fabrikas, gamina geriausios rūšies valų pendzelius, šepečius, šluotas, ir kitus valų-šerų išdirbinius.
Parduoda urmo kainomis krautuvėms ir pavieniai.

TOMAS YARLORI & HIJO
Laidojimo įstaiga. Puošnūs autai vestuvėms. Mandagus patarnavimas. Lietuviams didelė nuolaida
Mirusiųjų pervežimai — Patalpos laidojimui.
Avda. RIESTRA 6292 — VILLA LUGANO — Tel. 60-3271
Skyrius: Larrazabal 3684

"CASA TROTTA"
LAIDOTUVIŲ ĮSTAIGA
Valentin Alsina 2220 — — T. E. 208-9734 — 208-9323
Laidotuvių reikalus tvarko patys savininkai
Angel Trotta ir jo žmona Alicia Kiselis de Trotta.

CASA "GARCIA"
LAIDOJIMO ĮSTAIGA
Pašarvojimai — Ambulansai — Autai vestuvėms
HUMAITA 1629/31 — TEL. 208-6331 — VAL. ALSINA

COCHERIA "FERNANDEZ"
FERNANDEZ & TIMINSKAS, sav.
SERVICIO DE CALIDAD — AMBULANCIAS — SEPELIOS — CASAMIENTOS
T. E. 243-5654
CASA CENTRAL: Av. H. Irigoyen 11070. Turdera
Skyriai:
Balcarce 510 — Lomas de Zamora. Pasco 2923 — San Jose (Temperley). Las Heras y Arana — Monte Grande. — Ruta 205 — Ezeiza. Laprida 1799 — Lomas de Zamora.
Av. Azopardo y 25 de Mayo — Longchamps.
Seniausia lietuvio vadovaujama laidojimo įstaiga.

Moteris ir Pasaulis

"VISA KALANTŲ ŠEIMA — KOMUNISTAI"

Zenonas Lapinskas, žurnalistas, aplankė Kauno Silvos fabriko valgykloje dirbančią Eleną Kalantienę, gegužės 14 šių metų susideginusio Romo Kalantos motiną, kuri į paklausimus, atsakiusi sekančiai:

"Turėjau keturis sūnus. Dabar liko trys. Du vyresnieji vedę, jauniausiam 14 m., Romas, kurį ištiko nelaimė, buvo 19 metų. Vyriausiasis sūnus Politechnikos institute dirba dėstytoju, antrasis yra savanoriškos draugijos armijai, aviacijai ir laivynui remti šaudymo treneris, Romas mokėsi 11 klasėje, jaunesnysis mokosi 7. Vyras dirba Politechnikume, komunistas, dalyvavo didžiajame tėvynės kare.

Religinio aspekto jokio nėra. Kiek man žinoma, bažnyčios Romas nelankė ir visoje mūsų šeimoje nėra vietos religiniams prietarams. Romas buvo komjaunuolis. Kiti vaikai taipgi komjaunuoliai, jauniausias — pionierius.

Romas buvo labai uždaras, su niekuo savo mintimis nesidalindavo. Ne kartą anksčiau jis skundėsi nervais, lankėsi pas gydytojus, vartojo vaistus. Pastarnoju metu buvo pareiškęs, kad jam sutrinka atmintis. Tą patvirtina ir sunkiai jam sekęsis mokslas vidurinėje mokykloje. Tikriausia, tai jį ir privedė prie mirties."

Antanas Vaivutskas taipgi siuntinėja telegramas kai kuriems užsienio lietuvių laikraščiams, panašiai aiškindamas Romo Kalantos mirtį.

Būtų įdomu sužinoti kitų dviejų nusižudymų priežastys. Kaip ten bebūtų aiškinama korespondentų ar motinos vardu, vienok atrodo, kad nusižudymai turi ryšio ir su politika.

Stebėtojas.

— **Stefanija Kontautaitė Petrauskienė** liepos 2, 72, išskrido aplankyti sūnaus, Roberto kuris jau kelinti metai gyvena New Yorko priemiestyje Bronx. Mano pasisvečiuoti porą mėnesių, o gal ir visai apsigyventi JAV.

— **Ona Baltrukėnaitė Madistavičienė** paguldyta ligoninėje Penna. Laukia operacijos. Randasi pabellon Maternidad, lova 85. Ją lanko Luis Lemberis ir draugės bei pažįstamos.

Argentinos lietuvaitės Rašykite A. L. Balsui!

TĖVIŠKĖS ŽIBURIAI GIRIA ARGENTINOS LIETUVAITES

Kanadoje einanti Tėviškės Žiburiai 18. V. 72 laidoje, skyriuje Lietuviai Pasaulyje, plačiai aprašė Buenos Aires laboratorijų UNIFA salėse balandžio 20 ir 21 dienomis įvykusią lituanistinių darbinių parodą, kurią aplankė daugybę sostinės intelektualų.

Kaip žinoma, daugiausia eksponatų paskolino A. L. Balso Moterų Skyriaus redaktorė Ona G. Ožinskienė, o parodą surengė biochemikė Milda Račkauskaitė talkoje su studente Zuzana Agelaityte. Jos teikė paaiškinimus lankytojams, talkinant Danutei Runimaitei.

Tėviškės Žiburiai savo straipsnį baigia šiais žodžiais: Pagarba jaunoms lietuvaitėms, garsinančioms Lietuvos ir lietuvių vardą!

Kitoje T. Ž. kronikoje pacituotas Argentinos Lietuvių Balsas, rašiusis apie garsųjį Hollywoodo filmų aktorių Charles Bronson — Karolį Pušinską, matomą vyriausiose rolėse Argentinos kinuose rodomuose filmuose.

Stella.

KATALIKŲ KRIZĖ AMERIKOJE

Vatikano laikraštis "L'Osservatore Della Domenica" rašo apie katalikybės krizę Amerikoje. Straipsnio autorius kun. Battista Mondin neseniai lankėsi Amerikoje ir daug kunigų jam pareiškė, kad už 20 metų katalikų bažnyčia Amerikoje būsianti nušluota. Jis vadina šitokią bažnyčios padėtį "dideliu žemės drebėjimu".

Straipsnyje nurodoma, kad amerikiečiai kunigai pasitraukia iš bažnyčios, vienuolės pabėga iš vienuolynų, mokyklos užsidarinėja, teologai kritikuoja savo bažnyčią su masochistiniu užsidegimu. Perdėtai diskutuojamas ir kritikuojamas Vatikano II-sis Ekumeninis suvažiavimas, net ir imigrantų parapijos, kuriose praeityje katalikybė būdavo stipriausia, atsisako savo religinių tradicijų, nes jų nariai nori tapti "jankiais". Daugelis galvoja, kad bažnyčia svarbi tik tada, kai ji kalba apie rasinę lygybę, karą, skurdą ir kitas socialines negeroves.

Autorius reiškia viltį, kad "tylioji dauguma" išgelbės katalikybę Amerikoje.

(Naujienos.)

LIETUVAITĖ STUDIJUOJA AZIJOS ISTORIJĄ

Keturis aukso medalius laimėjusi Onytė Lopetaitė (Anne Lopatto) laimėjo Thomas J. Watson Fondo stipendiją 6.000 dolerių ir Hunter-Grubb Fondo pašalpą studijavimui užsienių universitetuose. Tos stipendijos teikiamos konkurso keliu, aukštąjį mokslą JAV baigusiems asmenims.

Laimėtoja yra 22 metų amžiaus. Jos motina — Skritulskytė iš New Haven, Conn.; tėvas — advokatas, a. a. Jonas Lopatto, gimęs Pilviškiuose, buvęs teisėjas Wilkes Barre, Pa., dalyvavęs Lietuvos delegacijoje Taikos Konferencijoje Paryžiuje 1919 metais, už nuopelnus Lietuvai 1938 metais apdovanotas Gedimino ordinu.

Jauna istorijos ir psichologijos studentė, studijų gilinimui vyksta į Cambrigde universitetą Anglijon. Paskui vėl grįš į JAV. Vėliau aplankys Azijos šalis.

Džiugu, kad ir jaunoje mūsų kartoje atsiranda studentų, atkreipiančių mokslo fondų susidomėjimą. Apie ją rašo angliškoji JAV spauda.

Elena V.

SUVĖLUOTI LAIŠKAI

Argentinos pašto pareigūnams kovojant už algų pakėlimą, dirbama "nuleistomis rankomis". Dėl to daugybė laiškų ir spausdinių pasiekia A. L. Balso Redakciją labai pavėluotai. Kai kurie II PLJK komunikatai pašte išgulėjo virš mėnesio laiko. Tik dėka mūsų turimų bendradarbių greit gavome visas naujienas.

Iš Paryžiaus žurnalisto Edv. Šulaičio oro paštu 3. 6. 72 išsiųsta atvirutė mus pasekė tik 17. 7. 72. Rašo, kad jo vadovaujamoji Vienybės ekskursija Lietuvon susidėjusi iš 16 žmonių. Apžiūrėjo Paryžių ir apylinkes. Viskas įdomu ir nekasdieniška. Susitiko su keliais lietuviais, jų tarpe dailin. V. Kasiuliu ir jo žmona, B-nės pirm. kun. J. Petrošiumi ir kitais Paryžiuje gyvenančiais lietuviais.

— **Adelė Jelinskaitė - Grigaitienė**, sveikatai sunegalavus, ištyrimui buvo internuota sanatorijon Arenales, 1 aukštas, c. Arenales 1468, Buenos Aires. Padarius tyrimus baigia sveikti namuose vyro, Vinco Grigaičio globoje.

NAUDINGA SKELBTIS ARGENTINOS LIETUVIŲ BALSE!

DARIUS IR GIRĖNAS

Vakar juokas mus kuteno,
linksma veido šypsena,
šiandien skamba liūdnos dainos,
verkia motina sena.
Vokietijoj, ties Berlynu,
stovi piktas vokietys,
Jisai žiūri kai atskrenda
į Lietuvą orlaivys.
Už Atlanto vandenyno,
prie Tėvynės mylimos,
žuvo Darius ir Girėnas,
skauda širdį mūs tautos.
Nugalėję okeaną,
visus oro spaudimus,
Vokietijoj ties Soldino
susirado sau kapus.
Šimtametės miško pušys
čšia, šlama paslapčia,
klausinėja viena kitą
kas užmigo amžiams čia.
Verkė tėvas Nemunėlis,
verkė Nėris, Dauguva,
Ir Šešupė ir Dubysa,
verkė visa Lietuva.
Susirinkę minių minios,
laukė parskrendant arų:
nusileido ties pat Kaunu,
ir iškėlė du karstu.

„M. L."

CHOU EN-LAI ŠEIMA

Vokietijoj studentaudamas paliko sūnų

Vokietijos savaitraštis Stern paskelbė, kad dabartinis Kinijos ministeris pirmininkas Chou En-lai studijuodamas Goettingeno universitete Vokietijoje 1923 metais su savo kambarine Kunigunda Staufenbiel, 19 metų amžiaus, susigyveno vaiką, bet Chou jos nevedė, o išsikėlė į Berlyną ir iš ten atgal į Kiniją. Jis studijavo geologiją ir kalbas.

Kunigunda sekančiais metais 1924 m. balandžio 26 d. pagimdė sunų, kurs buvo pavadintas motinos pavarde Kuno Staufenbiel. Vėliau ji ištekėjo už mūrininko, kurs padėjo užauginti Chou sūnų Kuno.

Kuno 1940 metais kaip nacių kareivis dalyvavo Rytų fronte, kariavo prieš sovietus ir grįžęs, panašiai kaip tėvas, su viena jauna vokietaite 18-mete Kate Findeisen susilaukė povainikio sūnaus, pakrikštyto Wilfried vardu, bet Kuno savo meilužę vėliau vedė ir greit vėl pašauktas į frontą prieš rusus 1945 m. vasario 4 d. buvo užmuštas.

Wilfried su Kate gyvena rytinėje Vokietijoje, turi dvi dukraites Simone ir Anke ir didžiuojasi, kad jo senelis yra visos Kinijos premjeras.

Chou En-lai grįžęs į Kiniją vedė Teng-ling-chao, kuri dabar yra kiniečių moterų komunisčių organizacijos vadovė.

Naujienos.

KASDIENINIA REIKALAI

BALTGUDIJOJE GIMUSI LIETUVAITĖ

Konstancija Skirmuntaitė gimė Pinske 1885 m. Ten pat mirė 23. 1. 1934.

Baigusi aukštuosius mokslus ji parašė kelis veikalus apie Lietuvą: Histoire de la Lithuanie; Pagal Nemuną ir Baltiją; Lietuvos karalius Mindaugas ir kt.

Vytauto Didžiojo Universitetas ją išrinko Garbės Daktare.

Kuomet 1900 metais lietuviai suruošė parodą Paryžiuje, Konstancija Skirmuntaitė, jos lenkų kalba parašytos Lietuvos Istorijos autorė, pirmutinė iš Europos atsiuntė 10 rublių paramos parodos organizavimui. **L. E.**

— **Aldona Jonaitytė**, Demie ir Tomo Jonaičių duktė, sykiu su savo motina aplankiusi Lietuvą, dabar gavo Colombia Universiteto stipendiją studijavimui primityvaus Sibiro tautų liaudies meno. Rugpiūčio mėn. išvyksta Maskvon. Pakeliui aplankys Vilnių, — rašo Vienybė.

VENEZUELOS LIETUVIAI VYKSTA EUROPON

Venezuelos lietuvių B-nės kapelionas, kun. Antanas Perkumas, 20. 7. 72 3 savaičių atostogoms, išvyko į Lietuvą.

Liepos 27 vyksta Europon B-nės pirm. inž. Vladas Venckus, Vanda Bieliūnienė ir visa Gavorskių šeima. Bus Austrijoje, Vokietijoje, Šveicarijoje, Italijoje, o gal ir kitose Europos šalyse.

v. v.

— **Nijolė Švedaitė** 5. 2. 72 ištekėjo už dr. Irvio Venclovos, o 6. 4. 72 gavo humanitarinių mokslų fakulteto baigimo diplomą Canberros universitete, Australijoje.

— **Rūta Kaminskaitė**, provizorė, ištekėjo už architekto Gedimino Bižio, Sydney, Australijoje.

— **Eduardas Kaniava**, Vilniaus operos baritonas, gastroliavęs Suomijoj, Vengrijoj, Čekoslovakijoj, Anglijoj, Vokietijoj — dainavo Australijos lietuviams Čiurlionio vardo klube, Australijos Melbourne. Beveik tuo pačiu laiku, kovo mėn. š. m., ten koncertavo St. Baras ir Dana Stankaitytė iš Chicagos. Australijos lietuviai džiaugiasi, kad žymūs svečiai-dainininkai stiprina lietuvybę, ypatingai jaunime.

— **Valentina Tereškova-Nikolajeva**, pirmoji moteris kosmonautė pasaulyje, tarptautinės moterų federacijos vicepirmininkė, 14. 6. 72 iš Maskvos buvo atskridusi Vilniun. Viešnia apdovanota gėlėmis. Ji dalyvavo Lietuvos TSRS moterų suvažiavime.

ONUTĖ BENDINSKAITĖ ATVYKO IŠ LIETUVOS

Birželio 25, 1972, iš Kauno atvyko į Kordobą Onutė Bendinskaitė, jau išėjusi į pensiją. Apsistojo pas savo brolį Matą Bendinską ir jo šeimą. Argentinoje žada išbūti metą laiko, daugiausia Kordoboje, bet ketina pabuvoti ir kituose Argentinos miestuose.

Susitikime brolio su sesute, nesimačiusių virš 40 metų, buvo džiaugsmo ir ašarų. Broliui ir kitiems tautiečiams atvežė brangių dovanų iš Lietuvos.

Onutė puikiai atrodo. Jai labai patinka Argentina. Ji sako, kad ir Lietuvoje labai gražu: Miestai labai švarūs; laukuose puikus derlius. Lietuvoje yra trūkumas darbininkų, reiškia, darbų yra, o kai darbų yra, tai turi būti ir gyvenimas neblogas.

Akis.

KITA VIEŠNIA IŠ KAUNO — ANELĖ PETKEVIČIENĖ

Kaunietė, Anelė Gečaitė Petkevičienė, našlė, pensininkė, liepos 19, 72, per Zurichą, šveicarų linijos lėktuvu atskrido aplankyti brolį Adomą Gečą ir jo žmoną Sofiją Jarockytę, gyvenančius Entre Rios provincijoj.

Ezeizos aerouste ją sutiko brolis Adomas, kurio nematė virš 40 metų, Vaclovo Jarockio šeima, kurie viešnią parsivežė pas save, į Munro. Viešnia atvėžė daug gražių dovanų — lietuviškų suvenyrų ir daug linkėjimų nuo kitų giminių Kaune. Ypatingai daug geradienių Vandai Račkaitei Vilutienei.

Be virš minėtų, viešnia sutiko: R. Makhala, O. Kunevičiūtė, E. Mesonytė, Pr. ir O. Ožinskai.

KVIETIMAS Į ONINES

Mielos Onos ir Onutės,
Marijonos ir Magdutės,
Bendra šventė mums ateina,
Tegu viskas atsimaino.
Šįmet, kaip kieikvienais metais,
Mes į A. L. Centrą eisim,
Ir gerdamos arbatėlę
Gerus laikus prisiminsim.
Prisiminsim jaunas dienas,
Kaip miegojom kūgyj šieno,
Kaip bijojom atkelt vartų,
Kad mamytės nesibartų.
Gersim saldžią arbatėlę,
Užsikasim pyragu.
Tik ateikit, netingėkit —
Bus taip linksma ir smagu.
Jei tortuką tu iškepsi
ir į Centrą atsineši,
Tai bus džiaugsmo mums visoms,
Marijonoms ir Onoms.

Ona Pasvalietė.

TRUMPAI APIE VISKĄ

190 ISPANŲ IR 30 ROU PILIEČIŲ SKRENDA Į TSRS

Maskvos diplomatiniuose rateliuose plačiai kalbama apie vestuves, kurios vyks ortodoksų bažnyčioje greta Kosygino rezidencijos 12. 10. 72. Urugvajaus ambasadoriaus Maskvoje duktė Carmen Posadas Montero, 18 metų amžiaus, išteka už Ispanijos milijonieriaus Rafael Ruiz Cueto iš Madrido.

Sakoma, kad po caristinių laikų iškilmingiausios vestuvės buvo astronautės Valentinos Tereškovos su astronautu Adrianu Nikolajevu, bet šios tarptautinės vestuvės būsiančios dar "garsesnės". 30 žmonių į vestuves skrenda Maskvon iš Urugvajaus, o iš Madrido atskris net 190. Visos ceremonijos būsiančios kaip caro laikais...

* **Kai aš tėvynę praradau savo akyse, aš ją suradau savo širdy.**
—H. Heine.

GERIAUSIA DOVANA
Lietuvos Operos solistų
NOREIKOS ir DAUNORO
16 lietuviškų dainų
PLOKŠTELĖ
Siunčiama į visas užsienių šalis už 5 dolerius. Užsakymus su apmokėjimu siųsti šiuo adresu:
J. L. Suarez 5684,
Villa Lugano — Buenos Aires.
už 30 pezų gaunama
A. L. BALSE

TRYS IŠPRIEVARTAUTOJAI Į ELEKTROS KEDĘ MANILOJ

Gegužės 17, 1972, Filipinų sostinėje buvo pasodinti į elektros kėdę trys išprievartautojai: Jaime Jose, 28 metų amžiaus, Basilio Pineda 30 m. amž., ir Edgardo **Aquino, 31 m. amž.**

1967 m. tie trys nuteistieji, dalyvaujant ketvirtam Rogelio Cenial, kuris kalėjime mirė, išprievartavo filipinę aktorę Maggle de la Riva.

Kai buvo tiems nusikaltėliam iškelta byla dėl aktorės Riva išprievartavimo, paaiškėjo, kad be jos buvo dar 65 moterys išprievartautos.

Egzekucija truko 55 minutes, kurios pažiūrėti buvo susirinkę 100 žmonių, jų skaičiuje 32 laikraštininkai.

Filipinų prezidentas Ferdinand Marcon atmetė nusikaltėlių pasigailėjimo prašymus, nes pagal filipinų moralę toks nusikaltimas yra nedovanotinas. **S.**

‡‡ **Kas lieka be draugų, — lieka kaip be sielos. — APULEJUS**

Dr. RICARDO L. IVOŠKUS,
Advokatas
Independencia 273
Villa Ballester
Tel. 758-9344
Tel. 758-1212
Pirm., Treč. ir Penkt.
nuo 18 iki 20
Palikimai, nuomos, persiskyrimo ir kitos bylos.
Lietuviams patarimai veltui

— **Sofijos Čekanauskaitės de Acroca** staigi ir netikėta mirtis, apsupta neaiškumo šydu, sujaudino visą Argentinos lietuvių koloniją. Jos motina, Emilija Taraškaitė Čekanauskienė, seserys ir kiti giminės gavo labai daug užuojautų netik iš vietos lietuvių, argentiniečių bet ir iš užsienio. Užvesta mirties išaiškinimo byla, reikia tikėti, parodys tikras Jos žuvimo aplinkybes.

—**Veronika Biržytė** (Petro Griškevičiaus našlė) iš Mar del Platos buvo atvykusi į Buenos Aires aplankyti savo pažįstamų. Pasisvečiavusi pas Čekanauskus, Anelauskus ir kitus pažįstamus, grįžo į Mar del Platą.

‡‡ **Idealistas yra toks žmogus, kuris padeda kitiems žmonėms pasiekti gerbūvio.**
(H. Ford).

MOZAIKŲ FABRIKAS
"LA NUEVA"
JUOZAS ZAVICKAS, sav.
Fab. Raštinė ir Parduotuvė
Bacacay 741 Uriarte 3046
Boulogne — Sur Mer

LIETUVIŲ KRAUTUVĖ
CASA "CAPICUA"
Parduoda loterijos bilietus
mokykloma reikmenis, žaislus
PETRAS VAIČEKONIS sav.
Warnes 378 Villa Crespo

ALBERTO SKREBUTĖNAS
Contador Publico Nacional
Contabilidades - Impuestos
Nacionales y Provinciales
Balances
Santo Domingo 3315
Tel. 28-3192

— **Petro Gibavičiaus šeima** reiškia nuoširdžią padėką dr. J. J. Simanauskui už skubiai suteiktą medicinos pagalbą jiems visiems susirgus, ir taip pat mielai kaiminkai Salomėjai Kojienei, už slaugimą ligoje.

Knygynas "EL ESTUDIANTE"
Rosa Paždagytė-Ziberkienė. sav.
Chilavert 1079. — Buenos Aires
Parduoda visą medžiagą raštinėms ir moksleiviams. Lietuviams nuolaida.

JUOZAS TALUTIS
Balcarce 2445, Lanus O.
Superka senas geležis visoj šaly. Siūlyti asmeniškai arba laiškais.

Dr. SOFIA GINTYLA
Reumatinių ligų specialistė
Ligonius priima savo kabinete:
Gualeguaychu 4104,
Tel. 50-7846.
Pirm., treč., penkt. 17-18 v.
Kitom dienom prašyti val.

DR. H. PFEFFERMAN
Dantistas - Chirurgas
Cosquin 5381, Capital Fed.
Tel. 72-6993
Rezervuokite valandą

Dr. ALDO M. ŠLEPETIS
Tornu ligoninės chirurginės salės gydytojas
Av. Gral. Mosconi 2611,
Buenos Aires
Tel. 51-7723
Priėmimo valandos: nuo pirm., treč., penkt. 16-20 v.

ŠYPSENOS

Barždos filosofija

—Kodėl nesiskuti barzdos?

—Matai, aš dar neturiu 20 metų amžiaus, o kuomet būsiu 50 metų, jau turėsiu sutaupęs 3 tūkstančius valandų, kurias atima skustuvas. Be to, muilinto veido nuplovimui reikalinga naudoti daugiau muilo...

—Gerai sakai! Ir aš pradėsiu auginti barzdą, tai nereikės praustis...

Tintoreria CONTINENTAL
J. J. Sartoris, sav.
Pavieniai ir urmo darbai
Ramirez 1474, Tel. 923-0114
Skyrius: **Piedrabuena 5365, V. Lugano.**

Tetos dovana

—Antanai, man atrodo, kad šitie šaukštai, kuriuos mums teta dovanojo, nėra sidabriniai.

—Ar tu taip gerai pažįsti sidabrą?

—Ne. Bet aš gerai pažįstu savo tetą!

Ar brangus rašalas?

—Tėte, ar rašalas brangus?

—Ne. O kodėl klausi?

—Tai kodėl taip barėsi mamytė, kai vakar jį ant staltiesės išpyliau? **(Genys).**

Laiškas Birutei

—Ką tu čia peckoji, Maryte? Juk tu dar nemoki rašyti.

—Nesvarbu! Aš rašau laišką Birutei, o ji dar vistiek nemoka skaityti!

Hospedaje "VILLA CARLITOS"
CON BAÑOS PRIVADOS
c. **TALCAHUANO** s/n.
(Una cuadra de "Bimbambum")
Lago Epecuén **F. C. D. F. S.**

"NABETSE"
PIRMOS KLASĖS LIETUVIŲ RESTORANAS
Calle 12 de OCTUBRE 295 — QUILMES. Tel. 235-9206.
Inž. Steponas Jankevičius su šeima ir Steponas Paulėnas su šeima, savininkai.
PARRILLA — SPIEDO — ROTISERIA — BARAS
(400 metrų nuo alaus bravoro Quilmes)
Geriausias lietuviškas ir įvairus maistas.
Visus maloniai kviečia "**Nabetse**".

Korespondentai rašo

BERISSO: TRADICINIAI PIETŪS MINDAUGE

Berisso lietuvių kolonija gali būti pavyzdžių didžiąjam Buenos Aires: Argentinos Išsilaisvinimo Revoliucijos dienoje, gegužės 25, tradiciniai lietuvių pensininkų pietūs įvyko Nemune, c. Montevideo 1569, o Argentinos Nepriklausomybės paskelbimo dienoje, liepos 9, tokio paties tikslo pietūs įvyko Mindauge, Napoles 4260. Parengimų dienomis, greta Argentinos, plevėsavo Lietuvos trispalvė prie abiejų draugijų. Sykiu dalyvavo pensininkai iš abiejų draugijų su savo šeimomis.

Mindaugo salėje sunkiai sutilpo dalyviai 9. 7. 72. Mindaugo pirmininkas Osvaldas Bakanas, atidaręs iškilmes, pakvietė kun. Augustiną Steigvilą, atlaikiusį mišias už mirusius draugijos narius vietinėje bažnyčioje, tarti žodį. Nuotaikingoje kalboje oratorius sveikino darnų Berisso lietuvių bendradarbiavimą. Paskui kalbėjo Mindaugo veikėja Jonė Stočkūnienė, A. L. Balso red. K. Norkus ir buvusis Nemuno pirm. Pranas Dulkė. Pirm kalbų, plokštele išpildytas Argentinos himnas, o Lietuvos himną, solistui Albertui Griškai pradėjus, sugiedojo visi dalyviai. Po himnų ir kalbų skambėjo Ilgiausių Metų Mindaugui.

Daug aplodismentų pelnė Jonas Bukauskas ir Juozas Kulakauskas, puikiai iškepę dviejų rūšių dešreles ir vištieną, o šeimininkės pagerbtos už paruošimą. Valdyba ir jaunimas nešiojo skanų ir gausų maistą į stalus ir dabojo, kad nepritruktų gero vyno, coca cola ir kitų gėrimų.

Svečių tarpe matėsi vyriausybės astovas Bontempi Romulo, inž. Persico su žmona Valentina Bukauskaite, La Platos universiteto profesore, o su Nemuno veikėja Brigita Brazdžiūniene dalyvavo viešnia Urbanavičienė iš Comodoro Rivadavia, aplankiusi savo sūnų, studijuojantį La Platos universitete. Taipgi dalyvavo Buenos Aires provincijos pensininkų sąjungos sekretorius, Vydūno kūrybos studijuotojas, Jurgis Šišlauskas ir visa eilė simpatingų Berisso lietuvių.

Po pietų, kaip paprastai, vyrai įsijungė į "truco" žaidynes, Valdyba pertvarkė stalus, o moterys padarė tvarką virtuvėje.

Mindaugiečiai nutarė uždengti cementinį kiemą, paskiau išmūryti sienas naujam salonui.

Tautinių šokių ir dainų mokytojos ragina tėvus atvesti savo atžalyną į pamokas ir pratimus.

Juozas Martinkus, gyvenantis H. Irigoyen 4418, Berisso, prašo atsiliepti savo draugą Joną Avižą.

Albertas Aukštaitis 20. 6. 72 darbe apdegė veidą. Pasigydęs Laivyno Bazės ligoninėje baigia sveikti savo namuose, Berisse.

NAUJA NEMUNO DRAUGIJOS VALDYBA

Nemuno salėje, c. Montevideo 1569, Berisso, 25. 6. 72 visuotinas narių susirinkimas išrinko Valdybą 1972/73 metams šios sudėties:

Pirm. Leonardas Radžiūnas; vice — Viktoras Daškus; sekr. — Alfredas Dulkė; nutarimų sekr. — J. C. Kemėšius-Nicolach; prosekr. — J. C. Baluk; ižd. — J. J. Šakalys; II ižd. — J. J. Yakus.

Valdybos nariai: Pr. Dulkė, B. Valuntas, Kaz. Marcinkevičius, Jurgis Mažeika, Alf. Kalibatas ir Žemaitis, Br. Aksinavičius ir Br. R. Batvinis. Kandidatai: Feliksas Gavėnas.

Revizijos komisija: Juozas Meškinis, Adolfas Siperka ir Jurgis Šišlauskas. Kandidatai: C. A. Tapaszto ir Alicia Daškus.

Gerb. A. L. Balso Redakcija, prašome paskelbti.

Alfredas Dulkė, sekret.
Leonardas Radžiūnas, pirm.

Tik fotografų dėka galima prisimint savo jaunystę!
Šeimas, pavienius asmenis, prekybos ir pramonės įmones, kultūrinius pobuvius, meninius parengimus fotografuoja dieną ir naktį A. L. Balso fotografai. Reikale šaukite telefonu: 60 - 3153.

NAUJOSIOS ANGLIJOS PADANGĖJE

"Pažaliavęs" lietuvis poetas

Athol. Mass. gimnazijos mokslei vis **John R. Greene** jau išspausdino ir Athol, Gardner, Fitchburg ir Greenfield draugams išdalino 4 savo poetinės kūrybos knygeles. Jis yra Žilinsko ir jo žmonos Amelijos Lapinskaitės sūnus. Jau no poeto pavardė, verčiant iš lietuviškos, suambrinta neteisingai. Taip verčiasi Žaliauskas, o savanorišką genocidą vykinanti "patriotai" Žilinską išsiverčia į Gray...

Jaunasis poetas spaudos atstovams pasakė, kad jis pritaria moterų teisių lygybei, juodveidžių lygybei ir priešingas Vietnamo karui. Apie jį plačiai rašo Mass. angliškoji spauda.

Tik silpnadvasiai lietuviškas pavardes susiambrina. Avižienis ir visa eilė lietuvių mokslininkų JAV savo lietuviškų pavardžių nekeitė ir visuotiną pagarbą pelno, kaipo lietuviai.

Poetas silpnai kalba lietuviškai. Tėvų kaltė, kad neišmokino.

Krištapaičiai aplankė Europą

JAV gimęs Jonas Krištapaitis su savo žmona advokate Stefania Vaitkevičiūte, kaip rašo Athol Daily News 16. 6. 72, porą savaičių praleido Prancūzijoje ir Olandijoje ir 5 dienas pabuvojo Londone.

Abu gimę JAV ir savo pavardę "suamerikonino" į "Krustapentus"...

Blogas lietuvių vardo "garsinimas"

Athol Daily News rašo, kad suimtas pokarinis Lietuvos išeivis Joseph S. Jaiceris. Jis apvogė autų padangų įmonę prekėmis ir monetomis ir tapo suimtas banke, kuomet nusinešė maišą monetų pasikeisti.

Policijos kronikon pateko nepilnamečiai Mikulskiai, Vaitkevičių sūnus, šmugeliavę alkogoliu beivogę iš autų prekes, kuomet savininkai nueidavo dar ką nors nusipirkti. Kol pasibaigs byla, paleisti už užstatus.

Yra sakoma: Tik inmigracija galėtų išsaugoti koloniją nuo išnykimo, bet nepageidautini tokidypukai, kurie teršia lietuvių vardą, kaip Jaiceris— tėvas ir sūnus, po teismus bastosi dėl vagysčių.

Iš savo namų nuomų čia lengvai pragyvena Julius Steinbockas ir Domininkas Šaulys, bet be praktiškos profesijos arba amato čia sunku darbą gauti, tuo labiau, kad gana ribota pramonė pirmoj eilėj saviems darbus teikia.

Keliautojai

Lietuviai myli keliauti. Vieni važinėja po Amerikos kontinentą ir Europą, o Pranas Verokas su žmona Pyragiūte ir Penskus su žmona Agnes Dargeliūte šiemetines atostogas praleido salose Hawaii.

Brolis Pijus Gudelevičius iš Argentinos, savaitę pabuvojęs Marianapolyje, tautiečių pavėžinamas, keliauja po Ameriką ir Kanadą. Aplankė Argentinoje gyvenančio Bruno Eidukonio seserėčią Oną Kumštytę; paskui ji pavežė aplankyti Petrą Puišį, Argentinoje gyvenančio Puišio brolį kurį rado senelių prieglaudoje, su paraližuotą.

Niekur nevažiuodamas savo namuose atšventė 25 metų darbo sukaktį avalynės fabriko prižiūrėtojas Antanas Pinigis. Ona Vidugiraitė Falavena, pergyvenusi širdies smūgį, grįžo iš ligoninės.

A. L. Balso Koresp.

‡‡ Tai ką paveldėjai, pasistenk užkariaut, kad turėti.
(Goethe).

IŠSIKELSIME GYVENTI TARP ELNIŲ IR LOKIŲ

Trys broliai Jurgelai iš Lietuvos atvyko tarpe 1898 ir 1903 metų. Augustas ir Antanas įsikūrė Chicagoje, o jauniausias, Pranas Jurgelas, pirmutinis įkūrė tabako auginimo ūkį South Windsor, Conn.

Kaimyniniam Hartfordo miestui sparčiai plečiantis, visoki mokesčiai taip labai pakelti, kad ūkininkams tenka bėgti iš savo ūkių, tuo labiau, kad šiemetiniai potvyniai sunaikino tabako derlių. Mūsų, Jurgelų, tabako derlius tapo sunaikintas porą kartų ankščiau. Tekdavo porą metų vargti, kol atsigriebdavome. Šiemet mūsų nesunaikino, nes jau nieko nesėjome, o dabar apleidžiame South Windsor ir išsikeliame gyventi į miškus, tarpe elnių ir lokių, kur mokesčiai mažesni. Ten turėsime žvėrienos ir paukštienos, pasigausime žuvų; tik duonos ir druskos teks nusipirkti.

Kur mes begyventume, A. L. Balsui visuomet rašinėsiu. Linkėjimai visiems mūsų draugams Argentinoje.

W. Jurgelas.

PET ATSTOVAI APLANKĖ PARLAMENTARUS

Nepaisant, kad "Free Europe" (Laisvosios Europos Komitetas) nuo šių metų gegužės pirmos yra nutraukęs savo paramą Pavergtųjų Europos Tautų Seimui, pats Seimas savo veiklos dėl to nesustabdė.

Birželio 21-22 PET Bendrųjų Reikalų Komiteto nariai (Lietuvai tame Komitete atstovauja Vaclovas Sidzikauskas), pasidalinę po 2, aplankė 15 kongresmanų ir 14 senatorių.

PET atstovų dėka JAV Kongrese ir Senate girdėjosi palankios kalbos Pavergtųjų Savaitės artėjimo proga. **Koresp.**

ATIDENGTAS PAMINKLAS Dr. P. GRIGAIČIUI

Chicagos Lietuvių Tautinėse Kapinėse 29. 5. 1972 tapo iškilmingai atidengtas paminklas ilgametį Naujienų redaktoriui dr. Pijui Grigaičiui, kurį suprojektavo skulpt. R. Mozoliauskas.

Paminklas pastatytas visuomenės aukomis. Iškeldami velionies nuopelnus mūsų tautai kalbėjo Dan Kuraitis, Alg. Budreckas, M. Gudelis, J. Pakalka, A. Rudis ir kiti visuomenininkai.

ALB. Rep.

PADĖKA

Mūsų mylimai motinai **Minai Kyzelytei-Šeštokaitienei** mirus, su jaudinti skaitlingomis užuojautomis, dėkojame laidotuvių dalyviams ir gyvų gėlių vainikais pagerbusiems velionę. Dėkojam, kad apart šeimos narių, vainikus atsiuntė mūsų šeimų prieteliai: M. V. Galickienė, J. Kelertai, J. Stalioraičiai, S. Metrikiai, Kunigoniai ir Bajerčiai, Sikeriai, Staneikai, Plesterninkai, Ropėniai, Šimkevičiai, Stankevičiai ir A. S. Andriuškienė, Undraitienė su dukra Sitia, Dovydaičiai, Burokai, Agelaičiai, Pileckai, Slančiauskai, Kriščiūnai, M. Kunstas, Izokaičiai, Pijus Sakalauskas su draugais, ir visa eilė vietinių firmų: Masceira, Hermana y Cungalo, Ginestre y Prandi, J. Fernandez ir kt., kurių atidos niekuomet neužmiršime ir dar kartą reiškiame nuoširdžiausią padėką.

Sūnus **Rikardas Šeštokas** su šeima.
Duktė **Lidia Matulionienė** su šeima.

DR. NATALIO KUSTIN
Médico
Electrocardiogramas
Cañada de Gomez 5291
60 - 2637

NUOSAVYBIŲ ADMINISTRACIJA
JUOZO ANDZIULIO
SANTA TERESITA vasarvietėj išnuomuoja namus ir butus vasarotojams. Taip pat perka-parduoda sklypus, namus, biznius.
Calle 39, Nr. 430 — Tel. 224 — Santa Teresita (Bs. As.)
Necochea 220, 8°. 1 — Tel. 28 - 5275 — CAPITAL FEDERAL

Nauji Kapai

AUGUSTINAS SKLEREVIČIUS
71 m. amžiaus, buvo gimęs JAV (Brooklyn, N. R.), augo Vištytyje. Argentinon atvyko 1925 m. Kelis metus sirgęs mirė savo namuose Choele Choel 13, Lanus Oeste, 6. 7. 72 ir sekančią dieną iš Kiselytės-Trotta laidojimo įstaigos iškilmingai palaidotas savo žmonos, Marijos Ragaišytės, mirusios prieš 5 metus, kape, Sarandi kapinyne. Liko dvi dukterys: Maria su savo vyru Jose Walentowicz ir trimi mokyklinio amžiaus vaikais: dukra Alicia ir sūnumis Roberto ir Jose-Angel. Taipgi liko jaunesnioji velionies duktė Nilda, viena geriausių Argentinos krepšinio žaidėja, rūpestingai prižiūrėjusi savo sergantį tėvą. Vainikų tarpe vienas buvo nuo Nildos krikšto tėvų — Krisčiūno ir Kiselienės, kitas nuo Sklerevičių didelio draugo Kaz. Kasperskio su žmona ir t. t. Prieš daugelį metų A. Sklerevičius turėjo maisto parduotuvę ir dalyvavo tautinėje lietuvių veikloje. Visą laiką skaitė A. L. Balsą. Daug draugų ir kaimynų palydėjo velionį į amžino poilsio vietą. N. G.

JUOZAS PILVELIS,
70 m. amžiaus, mirė 9. 7. 72 ir sekančią dieną iškilmingai palaidotas Sarandi kapinyne. Argentinon atvyko 1929 metais, sykiu su savo kaimynais Antanu Pikučiu ir Juozu Pilecku iš Seinų apskrities, Šventažerio valsč. Visų jų namus visuomet lanko A. L. Balsas. Pilvelis nuolat pirkdavo lietuviškas knygas. Didžiausiame nuliūdime liko jo žmona Petrė Bardauskaitė, su trimi vaikais iš jos pirmųjų vedybų: Osvaldas Jukna, dantų technikas ir laboratorijos savininkas su žmona Alda Bačkyte ir trimi vaikučiais; Onytė Juknaitė su vyru Stasiu Koreiva ir dukra Lucia, ir jauniausioji — mokytoja Nelida Juknaitė, žinoma propagandos modelis — Miss Argentina 1965 metų. Juozas Pilvelis daug metų dirbo Buenos Aires keleivių transporto bendrovėje, iš kurios išėjo pensijon, palikdamas daug draugų, kurie papuošė jo kelionę amžinybėn gyvų gėlių vainikais. N. G.

+ VIKTORIJA KENTRAITĖ-MALAKAUSKIENĖ, tauragiškė, 84 m. amžiaus, 18. 6. 1972 mirė savo kambaryje, Cotagaita 1078, Wilde. Jos sūnus iš pirmųjų vedybų, Aleksas Juškevičius, mirė Argentinoje prieš keliolika metų. Pasilikusi viena nusipirko kambarėlį, kuriame paskutinius du metus sunkiai sirgo, ten ir mirė. Visą laiką prenumeruodavo A. L. Balsą. Paskelbus apie jos ligą, ją nuėjo aplankyti Birutės draugijos ligonių lankytojos, bet jau rado mirusią. Jos padėkojo namo savininkei italei, kuri ligonę slaugė ir gražiai palaidojo Sarandi kapinyne.

+ MYKOLAS KULIS, Loyolos universiteto studentas, 20 metų amžiaus, Chicagos traukinėlyje tapo užpultas trijų plėšikų negrų, apiplėštas ir nužudytas 13. 5. 72, — rašo Naujienos.

+ V. VILIMAS, J. Kondrotas ir A. Adomaitis mirė Venezueloje šių metų balandžio-gegužės mėn.

+ MAGDALENA MASTAUSKAITĖ-BAKŠIENĖ, Kazimiero Bakšio našlė, kilusi iš Trakų a., Žiežmarių v., Turlojiškių kaimo, sulaukusi 68 m. amžiaus mirė 6. 7. 72. Puošniai palaidota Lanus kapinyno ničoje. Liko sūnus Jonas Bakšys, aukštas SIAM technikos skyriaus pareigūnas su žmona M. Lucia Magrini ir daug draugų, atsiuntusių vainikus ir pareiškusių, užuojautas sūnui ir marčiai.

+ JUOZAS VIKTORAVIČIUS, vištyčiokas, 72 m. amžiaus, mirė 7. 6. 72. Palaidotas šeimos kriptoje kapinyne Moron. Liko 2 dukterys ir sūnus su savo šeimomis.

APOLONIJA BABRAUSKAITĖ-VAZQUEZ,
diplomuota medicinos sesuo, buvo gimusi 1894 m. rugp. 15, Šiauliuose. Ten pat baigė vidurinę rusų mokyklą su dėstomąja lietuvių kalba. Baigiantis I Pasauliniam karui pradėjo dirbti vokiečių karo ligoninėje Šiauliuose, kuri vėliau tapo miesto ligonine. Nepriklausomai Lietuvai organizuojant Karo Ligoninę, Apolonija Babrauskaitė išvyko į Kauną. 1920 metais su lauko ligonine dalyvavo mušiuose su lenkais. Pasibaigus nepriklausomybės karams buvo išsiųsta į Vokietiją studijoms. Po dvejų metų vėl grįžo į Kauno Karo naujai pertvarkytą ligoninę, kur ėjo įvairias pareigas, kol 1926 metais išvyko į Argentiną. Ilgiausiai velionė dirbo pas Emiliją Taraškaitę Čekanauskienę kaip šeimininkė (ama de llaves). Vėliau Policlinico de Avellaneda, iš kur išėjo į pensiją. Sveikatai pašlyjus buvo patalpinta Colonia Gral. Rodriguez, kur ir mirė birželio 20, 1972. Argentinoje liko brolis inž. Stasys Babrauskas-Babronis ir daugybė pažįstamų. Jos vyras Jose Važquez mirė prieš kelis metus. Lai bus Jai lengva svetingos Argentinos žemė.

+ ELEONORA RAPKAUSKIENĖ, kretingiškė, 66 m. amžiaus, mirė 9. 6. 72. Palaidota Ezpeleta kapinėse. Liko vyras Mykolas, sūnus Mykolas ir duktė Marija.

+ JUOZAS VILUTIS, buvęs katalikų kunigas Lietuvoje, paskui vedęs Eleną Vaitelytę metė kunigavimą ir su žmona apsigyveno Santa Monica mieste, Kalifornijoje, kur mirė 25. 3. 72. Apart žmonos, liko brolis inž. Jonas Vilutis su žmona aktore Egle, sesuo Jadvyga ir Australijoje gyvenantis brolis Pranas.

+ A. MARČIULIONIENĖ, kaunietė, 81 m. amžiaus, mirė Australijoje 22. 2. 72. Ten liko sūnus Kostas, duktė Elenutė ir žentas Justinas, o sūnus dailininkas A. Marčiulionis gyvena JAV.

+ Kun. TITAS NARBUTAS, raguvietis, 59 m. amžiaus, gyvenęs Romoje ir Čilėje, lankęsis Argentinoje, nuo vėžio ligos mirė 19. 5. 1972, Dayton, Ohio, kur buvo Šv. Kryžiaus parapijos klebonu.

+ MARIJA PELECKAITĖ MIČIŪRIENĖ, 82 metų amžiaus, po ilgesnės ligos mirė 8. 7. 72 savo namuose Avellanedoje. Liko sunkiai sergantis vyras Kazys Mičiūra (Misiūnas), ir duktė Marija, Algirdo Kaibūto našlė. Dalyvaujant bureliui tautiečių, liepos 10 palaidota Avellanedos kapuose. Lai bus jai lengva Argentinos žemė,

+ OLEGAS TRUCHANAS, 48 metų amžiaus lietuvis mokslininkas, darbo metu žuvo Tasmanijoje — Australijai priklausančioje Lietuvos didumo saloje, turinčioje 400.000 gyventojų. Šio, Šiauliuose gimusio lietuvio vardu pavadinta viena upė, kalnas ir Denison upės Houn draustinis.

+ ALFONSAS BABRAUSKAS, alytiškis, 73 m. amžiaus, mirė Urugvajuje 5. 5. 1072.

+ ALVYDAS POCEVIČIUS, Komjaunimo tiesos bendradarbis, staiga mirė Lietuvoje pereitą birželio mėn.

+ PRANAS LUKOŠEVIČIUS, 70 metų amžiaus, nevedęs, neseniai už 5 milijonus pezų nusipirkęs departamentą gatvėje Benito Juarez 2566, Buenos Aires, jame rastas numiręs. Policija nugabeno lavoninėn; departamentą uždarė. Po savaitės laiko A. L. Balso Redakcija surado velionies gimines —Juozą Pečiukonį su šeima, kurie atlikę formalumus 45-toje nuovadoj, palaidojo velionį. Jis buvo kilęs nuo Valkininkų. Prieš 3 metus Buenos Aires mieste mirė jo brolis Motiejus, taipgi nevedęs.

+ JUOZAS LEBEDINSKAS, kaip jau buvo pranešta A. L. Balse, 31. 5. 72 mirė nuo širdies priepuolio, būdamas vos 38 metų amžiaus. Buvo gimęs Argentinoje, sukūręs šeimą su Herminia Odasso. Liko jo liūdinti motina Jonė Balčiūnaitė, 79 m. amžiaus. To paties vardo tėvas prieš kelis metus užsimušė motociklo nelaimėje. Lebedinskai pasekmingai dirbo automobilių taisymo, pirkimo ir pardavimo srity. **V. V.**

+ ONA MAČANSKAITĖ-VALIULIENĖ mirė Urugvajuje 12. 5. 72.

+ ZIGMAS SALDYS, 60 m. amžiaus, mirė Urugvajuje 30. 5. 72. **Ž.**

+ MARIJONA KUČINSKAITĖ SUOKIENĖ, 90 metų amžiaus 6. 6. 72 mirė Lailėnų kaime. Telšių rj. Lietuvoje liko duktė Kotrina, kuri motiną karšino, Vokietijoje sūnus Pranas su šeima ir Argentinoje dukterys: Zuzana Gulbinienė ir Veronika Motiejūnienė (abi našlės) Ilgametėms A. L. Balso skaitytojoms, Zuzanai ir Veronikai reiškiame gilią užuojautą dėl motinos mirties.

A. L. Balso Leid.

PAMINĖJIMAI

VLADAS PALAČIONIS,
mirė 27. 5. 71, būdamas 61 metų amžiaus. Liepos 23, 10 val. Aušros Vartų Parapijos bažnyčioje bus atlaikytos pamaldos už jo vėlę. Gimines, draugus ir pažįstamus kviečia atsilankyti — žmona Salomėja Kuncaitė Palačionienė.

DĖMESIO!

Jėzus Kristus sakė: "Laikas išsipildė ir Dievo karalystė prisiartino; prisiverskite nuo savo nuodėmių ir tikėkite Evangelijai" (Morkaus, 1: 15).

Evangelija yra geroji naujiena apie Jėzų Kristų, per kurio auką, padarytą ant kryžiaus Golgotos ir nusidėjėlio priimtą ją tikėjimu kaipo vienintėlę ir užtektiną, ir per tikėjimą, Jėzaus Kristaus iš numirusių prisikėlimu, yra apturimas iš Dievo nuodėmių atleidimas ir apteisinimas nuo jų.

Pirmieji Evangelijos skelbėjai buvo angelai, kurie beveik prieš du tūkstančiu metų, aną kilniausią pasaulio istorijos Kalėdų naktį, nužengę iš Dangaus pranešė, sakydami: "Šiandien jums užgimė Išganytojas, Dovydo mieste, kurs yra Kristus Viešpats", giedodami džiaugsmingai: "Garbė Dievui aukštybėse, žemėje taika ir gera valia žmonėms" (Luko, 2: 1-14).

Toje Evangelijoje Dievas išreiškia savo gerąją valią, norėdamas sutaikyti žmones su Savimi, kuriuos nuodėmė yra atskyrusi nuo Jo, ir tokiu būdu suteikti jiems ramybę žemėje ir laimingą gyvenimą su Juo Amžinybėje. Todėl ap. Povilas, rašydamas laišką Romos Kristaus pasekėjams, sako: "Aš nesigėdžiu Evangelijos apie Kristų, nes ji yra Dievo galybė išgelbinti visus jai tikinčius" (ap. Povilo laišk. romėnams, 1: 16).

Evangelija skelbiama lietuvių kalboje kiekvieną sekmadienį 10 val. Asuncion 41, V. Sastre, Temperley. Berisse 16 val. Liuteronų maldų namuose. Industria 4348.

VISI LABAI MALONIAI KVIEČIAMI ATSILANKYTI

Parengimų Kalendorius

DARIAUS IR GIRĖNO GARBEI ĮSTEIGTOJI IŠEIVIŲ DIENA BUS PAMINĖTA A. L. CENTRE

šį sekmadienį, liepos-julio 23, 16 val.

IR

ONŲ GERŲ ŽMONŲ

tradicinis pagerbimas įvyks Argentinos Lietuvių Centre Tabare 6950, Buenos Aires

Sekmadienį, Liepos-julio 23 d., BENDRAS ARBATOS STALAS SU ĮVAIRIAIS UŽKANDŽIAIS.

Pradžia 16 val. (4 val. po pietų)

Naujausios lietuviškos dainos.

Žada dalyvauti tiek Onų kiek liepos mėnuo turi dienų.

Salė bus atidaryta nuo 12 val.

Visus maloniai kviečia dalyvauti —

A. L. Centro Valdyba.

LIETUVIŲ ir JŲ ĮPĖDINIŲ RATELIS LIETUVA VISUS LIETUVIUS KVIEČIA

PIETUMS, KURIE ĮVYKS SEKMADIENĮ,

Liepos-Julio 23, 1972, 12 val.

c. CONGRESO 520, BERNAL

Atvykite su savo artimais.
Dalyvaudami nesigraudinsite!

L. ir jų Į. R. Valdyba.

VAŽIUOJANT kolektyvais: 85-G, 158-B iš Capital arba 266-1 iš Lomas išlipti ant Dardo Rocha 500, Bernal.

Birutiečių Draugija rengia

ONINES,

sekmadienį, 30. 7. 1972, 16 v. savuose Birutiečių namuose

JORGE 330 — ADROGUE

Bus programa ir VAIŠĖS

Išgirsime pirmutinius pranešimus iš II PLJ Kongreso ir IV Tautinių Šokių Šventės! Visos Onos skaitomos Garbės Viešniomis. Visus maloniai kviečia —

Birutės Draugijos Valdyba.

VAIKŲ DIENA A. L. CENTRE

c. Tabarė 6950, Buenos Aires

Rugpiūčio - Agosto 6, 1972

16 val. (4 val. po pietų)

Padarykit savo vaikučiams džiaugsmą, dalyvaudami su jais A. L. Centro ruošiamoj Vaikų Dienoje. Kaip ir kitais metais, ši viduržiemio vaikų šventė bus labai įdomi.

A. L. C. V-ba.

AUKOS LIETUVIŲ SENELIŲ ŽIDINIUI

1. Apolonija Kamisaraitė - Rymavičienė	$	300.000
2. Julius Mičiūdas ..	„	70.000
3. Juozas Šiušis	„	35.000
4. Vincas Grigaitis ..	„	12.000
5. Pranas Jonaitis ..	„	12.000
6. Martin Balodis ...	„	20.000
7. Apolonija Kamisaraitė - Rymavičienė (antrą kartą)	„	300.000
8. Jonas Bagdžius (iš Brazilijos)	„	10.000
9. Vincas Ratkus (Villa del Dique - Kordoba)	„	5.000
10. Vanda Vilutienė ir sūnus Ramonas vietoje vainiko mirus Vladui Matukoniui	„	5.000
11. Pranas Viteikis ..	„	5.000
12. Ona, Jonas Papečkiai	„	2.000
13. Marijonas Čikota .	„	1.500

Laikas aukoja, neimdamas už skelbimus.

Visiems aukotojams-joms reiškiame nuoširdžiausią padėką,

Arg. Liet. Senelių Židinio Valdyba.

Pastaba. Senelių Židinio pinigų, padėtų banke (Banco de la Provincia de Bs. As. Suc. Mataderos Caja de Ahorro cuenta Nr. 7346) yra — 1.524.755,— pezai m/n. Iždininko žinioje yra 33.588 pezai m/n. **V-ba.**

Lietuvių Gyvenimo naujienos

S. V. PRAKAPAVIČIAI LAUKIA SVEČIŲ

Stasys ir Vladė Prakapavičiai, turinti maisto parduotuvę "Estrella de Lituania" Buenos Aires mieste, laukia brangių svečių iš Europos:

Rugpiūčio 7 atskrenda iš Londono jų duktė, medicinos studentė Elda Prakapavičiūtė su savo vyru, chemijos profesorium dr. Juan Cesar Scaiano.

Dr. Juan C. Scaiano profesoriauja Santiago de Chile ir Londono universitetuose. Jo specialybė — branduolinė fizika. Einant mokslininkų pasikeitimu tarpe Čilės ir Anglijos, Eldos vyras dėsto abiejų šalių universitetuose. Keletą dienų paviešėję pas abiejų tėvus Buenos Aires mieste, su 1968 metais Čilėje gimusiu sūnum Gustavo-Daniel ir šiemet Londone gimusia dukrele, išskris į Čilę.

Pastebėtina, kad kur Elda Prakapavičiūtė-Scaiano bebūtų, visuomet gauna Argentinos Lietuvių Balsą.

— **Rolandas Katunskis,** paskutinio kurso ekonominių mokslų fakulteto studentas, Vitoldo ir Marijos Škultinaitės Katunskių jaunesnysis sūnus, atlieka privalomą karinę tarnybą Argentinos kariuomenėje, inžinerijos dalinyje Paulo Podesta vietovėje. Jo tiesioginis viršininkas, atsižvelgdamas į jaunuolio ryžtą mokytis, leido Rolandui, einant pareigas raštinėje, mokytis, kad nesutrugdyti mokslo metų.

— **Robertas Reksas,** Vlado Rekso (mirusio 28. 9. 60) ir Agnės Linartaitės vienturtis sūnus, gyvenantis Aldo Bonzi, prov. Buenos Aires, 24. 6. 72 apsivedė su savo sužadėtine Elsa Ines Martin.

Vestuvės įvyko viename residencial, ir dalyvavo tik artimiausi giminės. Svočia buvo Roberto krikšto motina Viktorija Kavaliauskaitė Černiauskienė.

— **Adolfas Mušketas,** su žmona Francisca Liceo, turinti namų apyvokos reikmenų (bazar y articulos de hogar) pardotuvę, Sanabria 2790/92, Villa Devoto; tel. 50-5948, gavo rašomų mašinėlių Olivetti ir mezgimo mašinų Madex atstovybes. Kam reikalinga mezgimo mašina arba moderniška rašymo priemone pasitairaukit.

— **Karolis Bielskis,** uolus A. L. Centro narys 10. 7. 72 tapo dalinai paraližuotas. Greitai suteikus medicinos pagalbą, sveikata gerėja. Gydosi namie, žmonos Marcelės Gelumbauskaitės slaugomas.

— **Viktoras Virganavičius** iš Kordobos, Villa del Dique, 11. 7. 72 atvyko į Buenos Aires parsivežti automobilį, kuris jam su žmona gyvenant toli nuo Buenos Aires, yra labai reikalingas.

— **Robertas Girdauskas,** Antano ir Antaninos Stančikaitės Girdauskų sūnus, 28. 7. 72 apsiveda su Teresa Gomez. Po Registro Civil formalumų, šliūbas įvyks Nuestra Señora de Lourdes bažnyčioje, Quilmes. Gi vestuvių vaišės, svetainėje "Pimpi", Guido y Mitre, Quilmes. Daug laimės jaunavedžiams!

— **Robertas Reksas** gavo telefoną savo namams: 652-4260.

— **Amalija Strungytė** su šeima gavo telefoną savo namams: 651-8923.

DIDELIS SUSIDOMĖJIMAS ŠACHMATŲ PASAULYJE

Už poros savaičių baigsis pasaulinės šachmatų pirmenybės, vykstančios Islandijos sostinėje Reikjavik, tarpe pasaulinio čempiono Boriso Spassky ir į pasaulinę karūną pretenduojančio amerikiečio Roberto (Bobby) Fischerio. Iš sukelto ketvirtadalio milijono dolerių laimėtojas gaus 150.000; likusieji — pralaimėjusiam. Iš 24 partijų laimėjimui reikia 12 ½ punktų.

Pirmutinis šachmatų pasaulio čempionas buvo amerikietis Morphy (1858 m.). Paskui sekė: Steinitz, Lasker, Capablanca, Aliochinas, Euwe, Batvinnik, Talis, Petrosian, dabar — Spassky.

Amerikietis Fischer, bandydamas vesti iš kantrybės pasaulinį čempioną Spassky, atidėliodavo žaidynių pradžią įvairiais pretekstais. Pagalios pirmoji partija prasidėjo 11. 7. 72 ir po 40 ėjimų tapo suspenduota su persvara tarybinio žaidėjo naudai. Ant rytojaus Spassky ją laimėjo. Sekančią dieną Spassky gavo antrą punktą, kadangi Fischer neatėjo, mat jį jaudina TV aparatai, esanti scenoje...

Trečios partijos baigimą pertraukus kitai dienai, laimėjo Fischer.

Leidžiant ALB. mašinon buvo: Spassky 2 ½; Fischer 1 ½.

Robert (Bobby) Fischer.

PEČIUKONIAI PERSIKĖLĖ MAR DEL PLATON

Juozas ir Ona Bingelytė Pečiukoniai, pardavę savo namą Valentin Alsinoje, nusipirko gražią vilą Mar del Platoje, calle 30, Nr. 3018, Peralta Ramos. Abi jų dukros — Marytė ir Ana-Olga, persikėlė į savo departamentą Palermon ir atidarė cheminio rūbų valymo agentūrą, Aguerro 1682; tel. 85-3837.

Savaitgaliais jodvi savo autu aplanko savo tėvus Mar del Platoje.

— **Alfonsas Ašmonas,** Juozo ir Julės Jankauskaitės Ašmonų sūnus, gimęs Dock Sude, su savo naująją vokiečių tautybės žmona, kaipo atsakingas SIAM pareigūnas, išvyko Švedijon tarnybos reikalais trims mėnesiams laiko.

— **Jurgis Brizgys,** rosarietis, maloniu laiškeliu pasveikino Argentinos Lietuvių Balsą iš pasemtos Venecijos, prisiųsdamas gražų to Italijos miesto vaizdą.

ALFONSO L. VIBRENTIS
Maestro Mayor de Obras,
Mariano Acosta 1111, Bs.As.
Vykina namų statybą. Įrengia gazą. Planai, projektai.
Su pusininku Victor Veisaga dirba "Hormigon Armado"
— atlieka visus konstrukcijos darbus.

ALEKSANDRAS VANAGAS GAVO TRIS METUS

Lietuvos išeivis, vienos leidyklos Londone patarėjas, Aleksandras Vanagas (Vanags), 44 metų amžiaus, liepos 7, 1972, Vyriausio Anglijos Tribunolo tapo nuteistas kalėti tris metus, — skelbia DPA telegrafo agentūros pranešimas, tilpęs Buenos Aires dienraščio Cronica penktoje laidoje, 7. 7. 72.

Vanago nusikaltimas: 1968 metų gruodžio mėn. jis nužudė savo sužadėtinę, supiaustė jos lavoną ir užkasęs įvairiose golfo lauko vietose ir tosė vietose pasodino rožių, o ant netoliese esančio medžio išrėžė jos vardą — Nora. ..

Teisme Vanagas aiškinosi, kad nusikaltimą jis padarė "iš meilės". Nora jam visuomet prikaišiodavo būk jis nėra vyriškas, kas neatitinką tikrovei. Nusikaltimą jis papildęs "iš didelio susijaudinimo".

Kadangi Vanagas teisme labai verkė, tad teisėjas, pasigailėdamas jo, priteisė tik tris metus kalėjimo.

JONAS STAŠKAUSKAS RAŠO IŠ LIETUVOS

Jau trylikti metai kaip aš su žmona grįžome Lietuvon iš Argentinos. Man jau 74-ti metai. Gyvenimu esame patenkinti, svarbiausia, kad niekas nerūpi. Vasarą einame į gamtą; važinėjame su pensininkų ekskursijomis Nemunu. Žiemą lankome paskaitas, koncertus, kino, teatrus. Priklausome Veteranų chorui. Dvi dienas kas savaitė repetuojame. Turiu 4 sesutes ir 2 brolius, gyvenančius kolūkiuose. Žmona turi apie 30 sūnėnų ir dukterėčių. Visi mokyti. Dažnai turime svečių ir mums yra kur pasisvečiuoti.

Labai ačiū už Balso iškarpas. Atrodo, kad Argentinos lietuviai gražiai progresuoja, nepaisant valiutos nusmukimo. Džiugu, kad buvusis mano bendradarbis Steponas Paulėnas su draugais atidarė didžiulį restoraną Nabetse kokio lietuviai Argentinoje anksčiau neturėjo. Dėkoju Elzytei Mačiulienei už linkėjimus.

Geriausius linkėjimus siunčia Vladė Bendoraitienė ir kiti buvę argentiniečiai. Stasiui Gimbutui birželio 10 sukako 70 metų amžiaus. Jo gražiame vasarnamyje ta proga įvyko "asado criollo". Dalyvavo daug svečių. Gegužės 1 apsivedė antras Žilinskų sūnus.

Gaila, kad repatriantas Zuoza prigėrė Kauno mariose. Ledui įlūžus, jis išsilaikė dvi valandas, kol žuvininkai pamatė ir ištraukė, bet nuvežtas ligoninėn mirė.

Su geriausiais linkėjimais. — **Jonas Staškauskas,** Cherniachovskio 97-B-31, Kaunas 14, LTSR - LITUANIA.

— **Aleksandro ir Domicelės Beganskytės Rabko** sūnus Carlos-Alberto, atlikdamas privalomą karinę tarnybą Argentinos Aeronautikoje, Aeroparque, Buenos Aires, 10. 6. 72, kito naujoko netyčia buvo peršautas per plaučius. Be sąmonės išbuvo 70 valandų Centralinėje karo ligoninėje. Gyvybei pavojui praėjus, po truputį sveiksta. Jį lanko tėvai, broliai ir sesuo bei draugai.

— **Inž. Juozas Bukevičius,** pasveikęs po sudėtingos operacijos, liepos 6, su žmona Ona Debesyte ir dukra Graciela, kuri atvykusi iš Los Angeles savaitę viešėjo pas tėvus ir tetą Anelę Bukevičiūtę bei kitus gimines, išvyko į Los Angeles.

POVILAUSKO - KUNDROTAITĖS VESTUVĖS

Labai puošnios vestuvės buvo 8. 7. 1972: Argentinoje gimęs Jono ir Agutės Dobilaitės Pavilauskų vienturtis sūnus, prieš porą metų baigęs inžinerijos fakultetą lietuviškų ansamblių akordeonistas inž. Hugo-Raul Povilauskas apsivedė su pokarinių Lietuvos išeivių Stasio ir Sofijos Vyšniauskaitės Kundrotų dukra Gisela Kundrotaite, gimusia Austrijoje.

Po Civilinio Registro ir šliūbo Aušros Vartų bažnyčioje, kurio metų ant vargonų skambėjo lietuviškos giesmės ir smuiko garsai, turtinga vakarienė įvyko Avellanedos Lietuvių Salėje, kurią pateikė žinoma cukrainė Fernandez. Kviestų svečių buvo pilna salė. Gal tai vienintėlis atvejis, kad prie bendrų stalų matėsi visų trijų Argentinos lietuvių laikraščių — A. L. Balso, Vagos ir Laiko — "štabai".

Džiaugdamiesi gražia jaunavedžių pora svečiai nuolat kartojo "kartus, kartus". Aidėjo Ilgiausių Metų!

Gausiai apdovanoti jaunavedžiai povestuvinę kelionę praleido Kordobos kalnuose, Villa Rumipal. Foto nuotraukas padarė A. Kirstukas ir P. Rutkus.

N. G.

LAIŠKAS IŠ VILNIAUS

Šiandien, birželio 11, 1972, rašau iš Gintaro viešbučio, Vilniuje. Teko pabuvoti ir Kaune su Vienybės ekskursantais. Visur įdomu ir miela, tik laiko maža. Teko sutikti lietuvių turistų iš daugelio kraštų. Vakar atvažiavo lietuvių grupė net iš Australijos. Vieši ir Brazilijos lietuvių būrys. Šią vasarą bus daugiau turistų iš užsienio, negu bet kada anksčiau.

Grįždami aplanysime Leningradą ir Londoną, o birželio 21 būsime New Yorke ir tą pačią dieną namuose — Chicagoje.

Plačiau parašysiu vėliau. Su geriausiais linkėjimais, Jūsų.

Edvardas Šulaitis.

— **Petras Kiburys** ir **Juozas Šneideris,** ilgamečiai A. L. Balso skaitytojai, žiemos atostogas praleido Rosario de la Frontera, sustiprindami sveikatą gydomųjų versmių šaltiniuose.

— **Alfredo Račkauskas,** nors jau buvo pakėlęs sparnus išskristi birželio mėnesio pabaigoje į JAV, bet dar nutarė pabandyti laimę Argentinoje, iki galo metų.

— **Naujienose** 10. 4. 72 tilpo Nado Giedraičio straipsnis apie Argentinos lietuvių jaunimą ir jo pasiruošimą II PLJ Kongresui.

LEONAS MUŠKETAS sąžiningai taiso ir derina pianinus. Perkant pianinus padeda išrinkti. Pje. Monaco 4429, Buenos Aires.

GUILLERMO NEUMAN
HALINA ENDE
Traduc. P. Nacionales
c. Uruguay 546, piso 6
TE. 40 — 8645
Vertimai iš visų kalbų
Išieškomi gimimo metrikai
Sutvarkomi dokumentai
Pilietybė — Palikimai
Skubus išpildimas

MŪSŲ JUBILIATŲ GALERIJA

POVILAS MINKEVIČIUS, (Pablo Minkevich), siuvyklos savininkas, yra tikras Argentinos lietuvių patriarchas, 88 metų amžiaus, tik ką paminėjęs laimingo šeimyninio gyvenimo 61 meto sukaktį su savo žmona Emilija Ieva Petronyte-Minkevičiene, kuriai šiemet sukako 82 metai amžiaus. Abu gyvena savo namuose gatvėje Patriarca 458, Urdinarrain, prov. Entre Rios. Minkevičiai gražiai išauklėjo ir išmokslino 4 sūnus ir 3 dukteris. Turi 10 anūkų ir 3 proanūkius. Tik vyriausias sūnus, Ramonas, gimęs Lietuvoje, turi savo prekybą Basavilbaso mieste. Julius — verslininkas Urdinarrain. Adolfas — inž. agronomas INTA, Con. del Uruguay. Donaldas — banko valdininkas, E. Rios. Su tėvais gyvena duktė Diana Durand. Duktė Rosa M. de Reboli pagarsėjo kaipo Argentinos sklandymo nugalėtoja. Jauniausioji duktė Berta M. de Comozzi, su savo vyru Arnoldo Comozzi, taipgi gyvena sykiu su tėvais. Atnaujindama A. L. Balso prenumeratą ji parašė malonų laišką, pareikšdama, kad Argentinos Lietuvių Balso dėka jie turi ryšį su lietuviais ir sužino visas lietuviško pasaulio naujienas. Garbingą sukaktuvininką ir jo žmoną nuoširdžiai sveikiname! Kviečiame ir kitų veteranų atžalyną painformuoti apie savo tėvus.

— **Osvaldo ir Nildos Atkočaitytės Kučinskų** šeima padidėjo: Gimė sveikas ir stiprus sūnus Gaston-Osvaldo Kučinskas. Džiaugiasi jauni tėvai, dvi naujagimio sesutės ir jaunųjų tėvų motinos: SLA Garbės Narė Konstancija Kučinskienė ir sostinės gatvėje San Juan galanterijos krautuvę turinti Bronė Atkočaitienė. Sveikam augti.

P. B.

Spaudos darbuotojas lygus žvakei: Degdama nyksta, kad duotų šviesą kitiems. J. A. P.

PAIEŠKOJIMAS

Kas galėtų suteikti žinių apie Juozą Pagirį, kilusį iš Astravo kaimo, Rokiškio apskr. prieš apie 40 metų, palikus kunigų seminarija atvykusį į Argentiną. Buvo vedęs kitatautę, gyveno Belgrano y Moreno, Pilar miestelyje. Paskutiniomis žiniomis būk tai buvo miręs. Liko žmona ir 4 sūnūs. Kas žino jo šeimos likimą malonėkite pranešti. A. L. Balso Redakcijai.

SKAITYKITE ir PLATINKITE Argentinos Lietuvių BALSĄ!

Saugokite savo kojas, jos saugos Jūsų sveikatą!
Jūsų pedikiuras — "CHRISTIAN"

Giribone 1187, Capital
Tel. 54-2940
Skyrius: Buenos Aires 295
Salto: pr. Bs. As. Tel. 232

Parduodame: Kojines blauzdų gysloms ir palaikytojus (soporters) lėkščioms pėdoms, pigiai.

Agencia Mundial
(ENCOMIENDAS INTERNACIONALES)
TUCUMAN 862 - 4°. Piso A, Buenos Aires, Tel. 392-9378
NETURIME SKYRIŲ
Vienintėlė agentūra, kuri įteikia siuntinius Jūsų giminėms per 45 dienas
UŽTIKRINIMAS — SAUGUMAS — GREITUMAS —
dėka mūsų nepaprastos EXTRA-GREITOS sistemos
PASITEIRAUKITE nieko nelaukdami!
- **Vienintėlis įgaliotinis dovanų persiuntimui LIETUVON.**
- **Be to. Jūsų patogumui turime didelį rūbų pasirinkimą geriausių rūšių, pigiausiomis kainomis.**
- **Naužmirkite: Savo naudai pirkite pas mus ir sutaupinsite daug pinigo!**

Visuomet tomis pačiomis valandomis: Nuo pirmadienio iki penktadienio: Nuo 9 iki 12 ir nuo 14 iki 18 val. Šeštadieniais: Nuo 9 iki 12 valandos.

COMPUESTO DE MOLDEO PARA LA INDUSTRIA PLASTICA
Premix de Poliester — Pre Impregnados
Compuesto de moldeo Alkyd
Trabajos en Plásticos reforzados con Fibras de Vidrio
Modelos en caucho de silicona
Simil: Marfil Hueso y Marmolina
INDUSTRIAS PLASTICAS KONDRATAS
JUAN B. DE LA SALLE 1277 SAN ISIDRO
Tel. 743-0720

Imprenta "LA VOZ", José León Suárez 5684, Buenos Aires.