Karinis perversmas Chilėje. Prezidentas mirė

Franqueo Pagado
Concesión Nº 1585
TARIFA REDUCIDA
Concesión Nº 216
CORREO Argentino Central Bs. As.

Periódico Lituano, fundado en el año 1927
Redacción, Administración e Imprenta:
calle José León Suárez 5684, Buenos Aires.
Editor - Leidėjas: Francisco OŽINSKAS.

ARGENTINOS LIETUVIŲ
BALSAS
"LA VOZ DE LOS LITUANOS EN LA ARGENTINA"

Prenumerata: Argentinoje 25 arg. pezų met.:
Visur kitur 5 Am. dol., oro paštu 7 Am. dol.
Redakcija, Administracija ir Spaustuvė:
calle José León Suárez 5684, Buenos Aires.
Telefonas: 601 — Villa Lugano — 3153.
Reg. Nac. de la Prop. Intelectual № 1172360
Redactor-Redaktorius: Constantino NORKUS

№ 1445 * BUENOS AIRES, KETVIRTADIENIS, RUGSĖJO 13 D., 1973 METAI — JUEVES 13 de SEPTIEMBRE 1973 * METAI (AÑO) 45

PERSITVARKYMAI TARYBŲ SĄJUNGOJE

Tarybų Sąjungos Komunistų Partija turi 14 milijonų narių. Einant vyriausybės potvarkiu, visi nariai privalo pakeisti savo nario bilietus naujais.

Ta procedūra truksianti apie 20 mėnesių. Nebus atnaujinti bilietai nariams, kurie neparodo pakankamai partinės veiklos.

UP praneša iš Maskvos, kad 1937 metais sušaudyto tarybinio generolo sūnus Viktor Krasin, 44 m. amžiaus, ir istorikas Piotr Yakir, 50 m. amžiaus nuteisti po 3 metus kalėti už opozicinę veiklą.

Tarybų spauda kritikuoja Nobelio premijos laimėtoją rašytoją Al. Solženitsyną ir fiziką Andrei Sacharova dėl jų rašymų užsienių spaudoje.

Vokietijos spaudos agentūra DPA praneša, kad 2. 9. 73 nežinomi asmenys susprogdino bombą prie Lenino mauzolejaus Maskvoje. Sužeistos dvi moterys ir vienas vyras.

Nepaisant vidaus įvykių, Kinijos komunistų spauda rašo, būk Tarybų Sąjungos kariuomenė rengiasi pulti Kiniją.

MIRĖ SENIAUSIAS ŽMOGUS PASAULYJE

UP praneša iš Maskvos, kad 2. 9. 73 Kaukaze mirė Shirali Mislimov, 168 metų amžiaus.

Esą Kaukaze gyvena 84 žmonės, turinti daugiau 100 metų amžiaus, t. y. daugiau 100 žmonių kiekvienam 100.000 gyventojų.

Nors Mislimov neturėjo gimimo metrikų, bet Tarybų Sąjungos gydytojai tvirtina, kad tokio ilgo amžiaus jis sulaukė dėl to, kad didžiausią savo gyvenimo dalį praleido piemenaudamas kalnuose, misdamas rūgusiu pienu ir kitu natūraliu maistu, kapodamas malkas ir daug vaikščiodamas; negėrė alkoholio ir nerūkė.

Liko jo trečioji žmona Hartura, 107 metų amžiaus ir 129 įpėdiniai. Vienam jo anūkui neseniai sukako 100 metų amžiaus.

DANIJOS SOSTINĖJE SUDEGĖ TURISTŲ VIEŠBUTIS

Puošniame šešių aukštų Kopenhagos viešbutyje Hafnia kilo gaisras. Tuo metu jame buvo 85 JAV, Angijos, Švedijos ir kitų šalių turistai.

Iš degančio viešbučio ištraukta 30 lavonų ir kitų 20 pasigendama gyvųjų tarpe.

Šis gaisras Danijos sostinėje yra didžiausias nuo antrojo karo pabaigos.

— **Karol Rozmarek**, Pasaulinės Lenkų Sąjungos ir Lenkų Liaudies Fronto pirmininkas, mirė JAV., — praneša Kurier Polski 16. 8. 73. Londone 15. 8. 73 mirė **dr. gen. Marian Kukiel**, ilgametis Lenkijos gynimo ministeris, kelių knygų autorius, — praneša Glos Polski 31. 8. 73.

— **Prancūzijos** prezidentas Georges Pompidou šią savaitę 5 dienas praleido Pekine, tardamasis su Kinijos prezidentu Mao Tse Tung ir premjeru Chou En Lai draugiškumo ir prekybos reikalais.

— **Tiesa skelbia,** kad einant naujausiu cenzu, Tarybų Sąjungos gyventojų skaičius 9. 8. 1973 pasiekė 250 milijonų.

— **JTO** išlaidos 1973 metams siekia 225 milijonus dolerių. Jas padengia Jungtinių Tautų Organizacijos nariai, prisilaikant savo turimų pajamų proporcijos.

— **Kinijos** premjeras Chou En Lai greitu laiku žada lankytis Londone, Paryžiuje ir kitose Vakarų pasaulio sostinėse, — praneša Reuterio telegrafo agentūra.

Prievartavimas: Clarin leidykla apgriauta

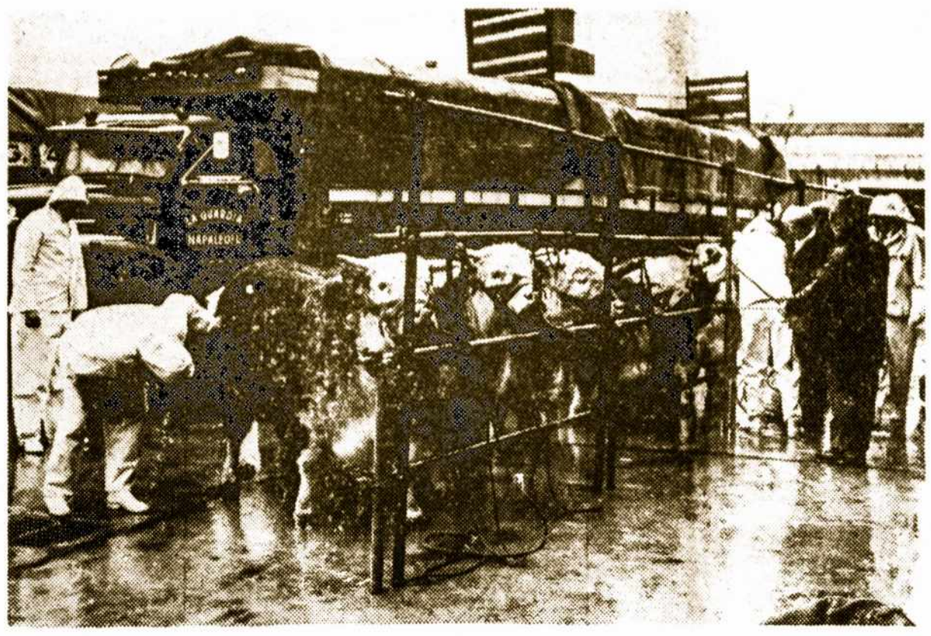

Neseniai pasibaigusioje gyvulininkystės parodoje Palermoje matėme daug gražių eksponatų, kaip šioje nuotraukoje veisliniai buliai, parduoti labai aukštomis kainomis. Dabar gyvulininkyste Argentinoje daugiausia susirūpino šeimininkės, kadangi mėsos kainos labai pakilo ir ne visuomet jos galima gaiti nusipirkti.

Labdaros ministeris lankėsi Alžyre

Visą pereitą savaitą Alžyre tarėsi keturių kontinentų mažiau išvystytų šalių atstovai — Afrikos, Azijos, Lotynų Amerikos ir pietų Europos. Kapitalistinių ir socialistinių šalių delegatai ieškojo būdų apsiginti nuo didžiųjų galybių priklausomybės. Ketvirtoji konferencija skaitoma pavykusia.

Šioje konferencijoje Argentiną atstovavo labdaros ministeris Jose Lopez Rega.

Dalyvavo 76 šalių atstovai, jų tarpe Jugoslavijos prezidentas Tito.

Alžyro u. r. min. Abdelaziz Bouteflika smerkė JAV dėl jų vykinto karo Vietname ir kvietė visą trečiąjį pasaulį vienytis.

Konferencijoje kalbą pasakė Argentinos u. r. min. Alberto J. Vignes. Argentina tapo išrinkta valdybon.

Karo Sanitarijos sandėlių užpuolikai suimti

Vadinamo ERP — Ejercito Revolucionario del Pueblo — partizanai 6. 9. 73 rytą, su vieno iš 15 sargybinio išdavystės pagalba, savo sunkvežimiu įsiveržę į Karo Sanitarijos Departamento sandėlius, Pozos 2045, Buenos Aires, ir nušovę pulkininką Raul Juan Duarte Ardoy, sužeidę leitenanta ir vieną kareivį, krovė savo sunkvežimin ginklus, medikamentus uniformas ir dokumentus.

Dviems naujokams pabėgus ir pašaukus daugiau kariuomenės, užpuolikai suimti ir laukia teismo.

Argentinos automobilių eksportas

Pirmųjų 6 mėnesių bėgyje šiemet Argentina pardavė užsieniams virš 5.000 savo gamybos automobilių.

Daugiausia nupirko Chile, Peru Urugvajus ir Kolombija.

Nors pirmojo pusmečio bėgyje už užsieniams parduotus automobilius gauta tik 33 milijonai dolerių, bet manoma, kad per visą metą bus eksportuota Argentinos gamybos automobilių ir jų dalių apie už 100 mil. dolerių, — praneša ADEFA — Argentinos Automobilių Gamybos Sąjunga.

Susirūpinimas dėl mokesčių pakėlimo

Kongresui patvirtinus karinės vyriausybės projektą apdėti mokesčiais ketvirtos kategorijos verslininkus, pastarieji reiškia susirūpinimo dėl galimybės išsiversti. Ketvirtoji kategorija anksčiau jokių mokesčių nemokėdavo.

Turint omenyje pragyvenimo reikmenų pabrangimą, vyriausybė pataria ketvirtos kategorijos verslininkams nedelsiant sumokėti 22 nuošimčių nuo savo pelno pajamų, kad išvengti pabaudų.

Generalinės Darbo Konfederacijos šventė

Generalinė Darbo Konfederacija — CGT — 31. 8. 73 paskelbė šventę visoj šaly, parėmimui generolo Juan Domingo Peron kandidatūros į Respublikos prezidentus ir jo žmonos Isabel Martinez de Peron į viceprezidentus.

Tą darbo penktadienį šventė visa šalis. Eisenos ir šūkiai praėjo tvarkingai. Transportistų sindikato nariai nešė atvaizdus savo generalinio sekretoriaus Dirsk Henry Kloosserman, tragiškai mirusio prieš kelis mėnesius.

Minios žygiavo pro CGT rūmus, kurių balkone buvo gen. Peron su žmona, Rega, Rucci, L. Miguel, J. Esquer ir kiti profsąjungų vadai.

— **Prezidentas** Raul Lastiri pereitą savaitę aplankė Formosa ir Misiones provincijas. Pasitarimuose su gubernatoriais pažadėjo valstybės paramą tų provincijų viešiesiems darbams.

— **Argentinos** kariuomenės komendantas Jorge Raul Carcagno ir kitų 17 Amerikos šalių kariuomenių vadovai, suvažiavę Venezuelos sostinėn Caracas, aptarė dabartinę padėtį. Pasireiškė nuomonių skirtumas tarpe Argentinos ir Brazilijos delegatų.

ALALC prekyboje

Asociacion Latinoamericana de Libre Comercio (ALALC) skelbia, kad 1972 metais Argentina daugiausia pardavė ir daugiausia nupirko. Eksportavo savo gaminių už 468 milijonus dolerių, importavo už 414 milijonų dolerių.

Paskui seka Brazilija, Meksika, Chile ir kitos Lotynų Amerikos šalys.

— **Gen. J. D. Peron skelbia**, kad jo antrosios žmonos, Eva Duarte de Peron palaikai iš Ispanijos bus perkelti Argentinon po to, kuomet čia isiviešpataus rimtis.

— **Argentinos** Kongresas patvirtino teismo nutarimą, kurino einant sugrąžintos nuosavybės, titulai ir laipsniai generolui Juan Domingo Peron.

Argentina užėmė pirmą vietą

LIETUVIŠKOS PARODOS VENGRIJOJ IR DANIJOJ

Liepos 7 d. "Sovietskaja Litva" rašo, kad birželio 28 d. Budapeste, Vengrijoje, atidarytoje parodoje buvo išstatyta 600 Lietuvos gintaro dailės dirbinių, 56 grafikos kūriniai ir 12 gobelenų. Gintariniai dailės darbai paruošti F. Daukanto, L. Šulgaitės, F. ir L. Pakutinskai, K. Simanonis, E. Augaitė. Grafikos darbus — S. Krasauskas, A. Skirutytė, V. Valius. Gobelenus — B. Valentinaitė — Jokubonienė, D. Kvetkevičiūtė ir kt. Šiuo metu Ronderio mieste, Danijoje, išstatyti gintariniai liaudies dirbiniai, fotografijos ir kt.

INŽ. VALDAS ADAMKUS REIKALAUJA

Kad palaikyti oro švarumą Chicagoje, Federalinė JAV vyriausybė suteikė tam miestui apie 4 milijonus dolerių. Bet pasirodė, kad miesto valdyba nuo 1967 iki 1971 metų netikslai išeikvojo virš dviejų milijonų dolerių.

Lietuvis inž. Valdas Adamkus, Federalinis Oro ir Vandens komisionierius pareikalavo, kad Chicagos miesto valdyba tuč tuojau sugrąžintų Vašingtono vyriausybei 68.776 dolerių, kurie aiškiai nusukti.

Trys partizanų pareiškimai skiltyse dienraščio Clarin

Buenos Aires dienraštis Clarin 11. 9. 73 tris puslapius pašventė partizanų ERP — Ejercito Revolucionario del Pueblo — pareiškimams.

Pirmutiniame, patariant balsuoti už peronistinio Frejuli kandidatus Peron-Peron 23. 9. 73 prezidento rinkimuose, siekiant socialistinės santvarkos Argentinoje įvedimo.

Antrame — grasinama, kad jei gu Parlamentas nepaskirs komisijos išaiškinimui Trelewo žudynių kaltininkų, tad pats ERP su jais susidoros.

Trečias komunikatas adresuojamas prezidentui Lastiri, pasirašytas dešimties partizanų vardais ir slapivardžiais, patariant prezidentui pasirašiusių ieškoti per vidaus reikalų ministeriją. (Mat prezidentas reikalavo, kad partizanų komunikatai būtų su 10 parašų ir adresų).

Prievartaudami laikraštį ERP buvo pasigrobę leidyklos direktorių dr. Bernardo Sofovich, kurį paleido tik jų pareiškimus paskelbus. Pati Clarin leidėja Ernestina Laura Herrera de Noble tuo laiku buvo užsienyje.

Tarpe savęs kovojančios grupės paskui puolę padegė Clarin leidyklą, padarė didelius nuostolius ir sužeisdami kelis laikraščio bendradarbius.

— **Norvegijos** parlamento rinkimuose 9. 9. 73 išrinkta 155 atstovai. Daugumą, 78 atstovus, laimėjo socialistų koalicija.

— **Rumunijos** prezidentas Nicolae Ceausescu, atvykęs Kolombijon, 11. 9. 73 tarėsi su prezidentu M. P. Borrero draugiškų santykių reikalais.

— **Medelių** sodinimo šventė įvyko Argentinoje 11. 9. 1973.

Švietimo ministeris Taiana susirūpino švietimu

Argentinos Kultūros ir Švietimo ministeris dr. Jorge A. Taiana, kalbėdamas per TV Canal 7, pareiškė:

Šalis turi 25 milijonus gyventojų. Tra įstatymas priverstino pradinio mokslo, bet jis mažai tepaisomas. Dabar Argentinoje yra 1.200.000 analfabetų ir 5.800.000 pusiau analfabetų, tarpe jaunimo virš 15 metų amžiaus, apleidusių pradines mokyklas be jų baigimo.

Ministeris reikalauja skirti daugiau lėšų aprūpinimui mokslo priemonėmis tų mokyklinio amžiaus vaikų, kurie dėl maisto ir apsirengimo stokos negali lankyti bakūžėse esančių mokyklų ir bendrai reikalauja, kad priverstino mokymo įstatymas būtų griežtai pildomas ir kad visas jaunimas bent pradines mokyklas galėtų pilnai baigti.

Mendozos parlamente kilo skandalas

Mendozos provincijos parlamente demokratų atstovė Gabrielli de Garcia paprašė, kad gubernatorius daktaras Eduardo Zannoni paaiškintų kiek provincijos iždo pinigų davė peronistinės spaudos paramai.

Kas tai iš dalyvavusios publikos sužeidė klausėjos veidą, kuriai išeinant iš parlamento, išėjo visas demokratų blokas.

Gubernatoriaus paaiškinimą vienbalsiai užgyrė peronistų atstovai. Radikalų atstovai susilaikė nuo balsavimo.

Necochea perbalsavime laimėjo opozicija

Buenos Aires provincijos miesto rinkimuose kovo 11 paaiškėjo, kad urnon buvo įmesta 6 vokai daugiau, negu buvo užsiregistravusių balsuotojų.

Partijai Intransigente pareikalaivus perbalsavimo, 2. 9. 73 ši opozicijos partija gavo daugiau balsų, negu peronistinė Frejuli.

Po antro balsavimo tarybą sudaro 7 Intransigente atstovai, 6 Frejuli ir 5 Radikalų atstovai.

— **Buenos Aires** miesto burmistrui Juan Virgilio Debenedetti po trumpos tarnybos atsistatydinus, 28. 8. 73 nauju burmistru paskirtas atsargos generolas Jose Embrioni.

— **Meksijoje** 28. 8. 73 įvyko žemės drebėjimas, kurio pasekmėje žuvo 500 žmonių ir 800 sužeista.

— **Argentinos** Kongresas 28. 8. 73 paminėjo metinę sukaktį nuo 16 politinių kalinių mirties, Trelewo.

KARINIO SUKILIMO AUDROJ MIRĖ CHILĖS PREZIDENTAS

Sukilusi Chilės kariuomenė 11. 9. 73 nuvertė Populiarės Unijos Chilės vyriausybę. Po vyriausybės rūmų bombardavimo rastas lavonas rinkto respublikos prezidento, socialisto dr. Salvador Allende, 65 m. amžiaus, 3 metus valdžiusio šalį. (Truko dar trijų metų kadencijos pasibaigimui). UP iš Santiago tvirtina, kad. dr. Allende, vieton pasidavimo, pats nusižudė. Subombarduotą prezidento rezidenciją plėšikai išgrobstė.

Dabar šalį valdo karinė taryba su gen. Augusto Pinochet Ugarte pryšaky.

Visas demokratinis pasaulis smerkia Chilės karininkų išdavikišką žygį ir apgailestauja tos respublikos pažangos sužlugdymą.

Įvairiose Chilės vietose vyksta pasipriešinimas smurtininkams.

ANGLIJOS DIDIKAI MASKVOJE

Buenos Aires dienraštis La Prensa 4. 9. 73 patalpino platų UP pranešimą iš Maskvos, kaip Anglijos princas Felipe ir dar 34 Anglijos ir TSRS didikai. sykiu su prezidentu Nikolai Padgorny, draugiškai baliavoja Maskvoje. Kaviar. vodka, Ukrainos brandy, baravykai, Gruzijos baltas vynas — sudarė patiekalų pamatą.

Felipe ne tik pasitarė su TSRS vyriausybe dėl prekybos reikalų, bet taipgi aplankė Kijevą, kur jo duktė, princesė Ona, dalyvauja Anglijos Jojikių komandoje, ten vykstančiose sporto varžybose.

Po rusų revoliucijos šis yra pirmutinis Anglijos didikų vizitas Tarybų Sąjungoje. United Press praneša, kad TSRS vyriausybė užkvietė atvykti Maskvon Anglijos karalienę Isabel II.

DĖL NEŠVARUMO ITALIJOJE KILO CHOLERA

Italijos Neapolyje kilo choleros liga. Keli šimtai žmonių susirgo ir 19 mirė.

Buvo uždarytos mokyklos, kol pašaukta kariuomenė apvalė miestą.

Chilės prezidentas dr. Salvador Allende, kuris nepasiduodamas fašistiniam karininkų sukilimui, 11. 9. 1973 nusižudė.

ONAI GREGOREVIČIŪTEI - RYSELIENEI

mirus, reiškiame gilią užuojautą Jos **vyrui Julijonui Ryseliui** ir mūsų mylimiems **Elenai ir Leonui Ryseliams.**

Gaidimauskų ir Zavickų šeimos.

Taip staigiai ir netikėtai

KONSTANCIJAI STENIOKAITEI-STARKUVIENEI

mirus, reiškiame gilią užuojautą Jos **dukrai Brunai, žentui Jonui Saprigonui ir Jo motinai Onai Žvirblytei-Saprigonienei,** liūdesio valandoje.

G. Klibingaitis ir Vladas Rūkas su šeima.
Ona Diliūnaitė-Bickuvienė.
Veronika Diliūnaitė-Ilgakojienė.
Antanas Baronas. Jonas Vilys.

Argentinos Lietuvių Balsas yra Argentinos Lietuvių Balsas — prenumeruokime ir skaitykime jį!

ARGENTINOS LIETUVIŲ
BALSAS
Įsteigtas 1927 metais
José L. Suárez 5684, Buenos Aires
Telefonas: 601 - V. Lugano - 3153
Nepartinis, seniausias ir plačiausiai skaitomas lietuvių laikraštis
PIETŲ AMERIKOJE
Redaktorius: Kastantas Norkus
Leidėjas: Pranas Ožinskas
PRENUMERATA METAMS:
ARGENTINOJE 25 Arg. PEZŲ
Visur Kitur 5 Amerikos doleriai.
Oro paštu į JAV 7 doleriai.
Pinigines perlaidas siųsti:
Francisco OŽINSKAS,
José León Suárez 5684, (Suc. 39),
Buenos Aires, Argentina.
Asmeniškai kreiptis geriausia antradieniais visą dieną.

Lietuviai Penkiuose Kontinentuose

IŠEIVIJOS SPAUDOS APŽVALGA AKIRAČIUOSE

Akiračių Nr. 48, 1973 m. rašoma, kad Tėviškės Žiburiai Nr. 5, 1. 2. 1973 teisingai pastebėjo vieno asmens, A. Dudaravičiaus, pastangas, kuris, pasikvietęs talkon Kanados rašytoją Len Petersoną per 20 Kanados radio stočių transliavo jo dramą "Mėlynų replėse", supažindinant Kanados gyventojus su Baltijos kraštų tragedija. Akiračiai rašo:

"Šis pavyzdys rodo, ką gali padaryti vieno asmens iniciatyva Lietuvos propagandos reikalu. Tai žymiai daugiau, negu visi minėjimai, prakalbos ir kitokie vietiniai, dažniausia patiems sau, pasirodymai.

Kai savo laiku Chicagoje, irgi vieno asmens iniciatyva, buvo kilusi panaši mintis suorganizuoti vienkartinę programą per pagrindinį televizijos kanalą, tai tas sumanymas buvo palaidotas įvairių veiksnių biurokratijoj, kaip nerealus, išlaidus ir juokingas.

Visokie komitetai ir tarybos vis dar rašo memorandumus, sako prakalbas, renka aukas ir tai yra oficialioje raštijoj ir prakalbose vadinama kova", — sako Akiračiai.

* * *

Tautininkų veikėjas Vytautas Abraitis Dirvoje, įvertindamas išeivijos padėtį, kritikuoja veiksnius dėl tarpusavių rietenų, primena krikdemų "seimokratiją, liaudininkų "liberalizmą", gruodžio 17-tos perversmą ir Vliko savo tišką veikimą.

Tai komentuodami Akiračiai ra šo:

"Toks blaivus padėties įvertinimas retai užtinkamas Dirvos puslapiuose. Panašios mintys betgi jau seniai pasitaikydavo kitoje spaudoje. Pati Dirva tokius asmenis tada kolaborantais vadino. O kaip dabar? Ar ir Abraitis kolaborantas? Ar ir Dirva pasidarė "maskviračiais"... Ar ir tautininkų laikraštis įsijungė į "veiksnių griovimo darbą"?!

* * *

Draugas paskelbė vedamąjį apie dviejų milijonų rusų emigrantų-pabėgėlių tarpusavės kovas, kurie, besiriedami tarp savęs, pranyko svetimijoje. Draugas tai vadina pamoka lietuviams, bet Akiračiai pareiškia, kad lietuviai nei pabėgėlių stovyklose, net įsikūrę Amerikos žemyne, nesimokė iš blogų rusų emigrantų pavyzdžių, bet tarpusavio peštynėmis, šmeižtais ir kitokiais skaldymo veiksmais stengiamės pralenkti mokytojus, vis kaltę sumesdami kitiems...

* * *

Nepriklausoma Lietuva, Nr. 9, 28. 2. 1973, rašo, kad klysta tie veiksniai, kurie smerkia Basanavičiaus, Kudirkos, Šliupo ideologijas, kurių dėka per partijas apsijungusi Lietuvos liaudis atsteigė Lietuvos nepriklausomybę, (jų tarpe socialdemokratai, su inž. Stepu Kairiu pryšaky).

Akiračiai pastebi:

"Niekas iš esmės partijų neniekina, nes jos būtinos kiekvienoje demokratinėje santvarkoje, kai eina kalba apie normalų valstybės gyvenimą. Bet yra didelis skirtumas, kai emigrantai pradeda žaisti partijomis, kurios egzistavo prieš 30 ar daugiau metų ir dabar stengiasi įrodyti, kad jie kalba tų mirusių partijų vardu. Tačiau ir tokiu atveju niekas jų neniekina — tik stebisi ir žypsosi"...

* * *

Valdemarininkų Laisvoji Lietuva visur mato komunistus. Akiračiai paaiškina:

"Šiose apžvalgose mes nekartą atkreipėme dėmesį į vis didėjantį visuomeninį pakvaišimą ieškant kolaborantų, agentų ir kitokių išdavikų išeivijoje. Tas pakvaišimas didėja iki tokio laipsnio, kad jau ieškomi ir surandami(!) komunistai bendradarbiai tų laikraščių redakcijose, kurios kaip tik ieško panašių agentų kitur."

* * *

Akiračiai vienodai giria arba peikia visus lietuviško pasaulio įvykius, vykstančius išeivijoje ar ba anapus "geležinės uždangos". Užgiria teigiamus reiškinius, smerkia negeroves.

Svarbu tai, kad visa eilė Akiračių bendradarbių jau yra lankęsi Tarybų Lietuvoje ir asmeniškai patyrę tenykščio gyvenimo tikrovę bei Lietuvos mokslininkų pastangas puoselėti ir tobulinti litua nistinį darbą.

B. K. Algimantas.

LENKŲ SPAUDOS GINČAI APIE VILNIŲ

Buenos Aires miesto eina du lenkų savaitraščiai: Kurier Polski, kurį redaguoja vilnietis Eduar do Jurkoje ir Głos Polski, kurį redaguoja Roman Dąbrowski.

Abu laikraščiai dažnai mini Vilnių ir Lvovą — Lietuvos ir Ukrainos miestus, negailestingai lenkintus Lietuvos išgamos Pilsudskio viešpatavimo Lenkijoje laikais.

Kadangi abu tie miestai dabar yra Tarybų Sąjungos ribose, tad Głos, atsakydamas Kurjerui 31. 8. 73, teigia, kad dėl tų miestų priklausomybės lenkai galės tartis tik su ukrainiečiais bei su lietuviais.

Vieton tokių svajonių Lenkijos išeivių spauda geriau padarytų pažymėdama, kiek daug žalos Varšuvos valdžia padarė lietuviams ir ukrainiečiams lenkindama gyventojų pavardes, dėl ko ir išeivijoje tenka turėti sunkumų pavardžių atsimbrinimu pasilaikant.

Buenos Aires lenkų savaitraštis Głos Polski 7. 9. 73 persispausdino Londono lenkų dienraščio Dziennik Polski straipsnį "Vilno pod Zaborem", kuriame aprašomos po karo atremontuotos katalikų bažnyčios, naujos statybos ir prekybos apyvarta dabartinės Lietuvos su Lenkija.

ARGENTINOS LIETUVIŲ MENININKŲ ŽINIAI

Muzikai, kompozitoriai, dainininkai, vaidintojai, bavusių ir dabartinių ansamblių vadovai prašomi nusiųsti savo veiklos apibrai žas, plakatus, afišas, programas ar bent laikraščių iškarpas Pasauliniam Muzikologijos Archyvui, kurį 1920 metais įsteigė Kaune kompozitorius Juozas Žilevičius, kuris tuo darbu daug metų vadovauja JAV. Rašyti ir medžiagą siusti šiuo adresu:

Profesorius Juozas Žilevičius, Lietuvių Muzikologijos Archyvo Direktorius, 2345 West 56 Street, Chicago, Ill. —60636— USA.

Prof. J. Žilevičius atlieka didelį mūsų tautos kultūrinį darbą. Kultūringasis Argentinos ir visos Pietų Amerikos lietuvių jaunimas labai kviečiamas talkon — siųsti medžiagą iš anksčiau ir dabar dirbamo darbo.

PABALTIEČIAI LAIMĖJO PREMIJAS

Bostone įvyko lietuvių, latvių ir estų jaunimo muzikos ir dainų konkursas.

Pirmą premiją, 150 dolerių, laimėjo Saulius Cibas; antrą, 100 dol. laimėjo Erik Veski; trečią, 50 dol. — Jūratė Litchfield.

— **Vaclovas Norkaitis,** baigęs profesinę technikos mokyklą Vilniuje, dabar lanko dešimtą gimnazijos klasę ir plačiai garsėja kaip labai gabus radio-technikas.

— **Jurgis Karnavičius,** Vilniaus konservatorijos rektorius, vadova vusis Tarybų Šalies muzikų delegacijai tarptautiniame koncerte Paryžiuje, pasidalino įspudžiais su Komjaunimo Tiesa. Esą daugiausia plojimų pelnė Tarybų Šalies smuikininkė Rusadan Gvasilja, kurią brangia meno vaza apdovanojo pati Pranūzijos prezidento Pompidou žmona.

— **Balfo** byla New Yorko teisme pasibaigė birželio mėn. Per 30 dienų senoji valdyba turėjo perduoti naujajai valdybai Balfo turtą, knygas ir archyvus.

— **Dr. Danielius Degesys** išrinktas Susivienijimo Lietuvių Amerikoje daktarų kvotėjų, vieton mirusio dr. S. Biežio.

MODERNIŠKOS DAVATKOS AUSTRALIJOJE

Australijos lietuvių laikraštis **Mūsų Pastogė** 7. 5. 1973 laidoje rašo, kad seniau Lietuvos parapijose būdavo tamsių davatkų, kurios persekiodavo kiekvieną šviesesnį žmogų.

Esą dabar Australijos lietuvių tarpe yra tokių tamsūnų, kurie smerkia viską kas tik gero Lietuvoje daroma; viską kas ateina iš Lietuvos vadina sugadintu; visi žmonės išdavikai ir visiems ku rie drįsta tarti kritikos žodį tokių moderniškų davatkų adresu, segamos komunistinės etiketės.

Dėl tų davatkynų "veiklos" dauguma Australijos lietuvių jau nimo visiškai pasitraukia nuo lietuvių, kadangi jam įgriso tarpusavės senių piautynės ir lietuviškos veiklos tarša, — rašo **Mūsų Pastogė.**

JAUNIMAS UŽ TIKĖJIMO LAISVĘ

Amerikoje yra tokia organizacija: Jaunimo Žygis už Tikėjimo Laisvę: 23430 Harms Road, Cleveland, Ohio — 44143 — USA.

1972 metų begyje išsiuntinėjo kelis tūkstančius anketų su daugybe klausimų. Gavo 514 žmonių atsakymus, — 427 pasauliečių ir 87 kunigų.

Kadangi anketose yra įvairių paklausimų, tad susidarė net 17.000 atsakymų.

[ ] paklausimą: Kas turėtų lietuvių vaikus mokyti lietuviškai tikėjimo teisių, maldų, giesmių ir t. t. — gauti keturių rūšių atsakymai:

64 atsakė, kad tai pačių tėvų reikalas; 47 — parapijų mokyklos; 39 — lituanistinės mokyklos, o 2 anketų pildytojai atsakė, kad tokių dalykų niekas neturėtų mokyti.

DVYLIKOS DAILININKŲ PARODA

Svarbiausioje Vašingtono meno galerijoje Cincoran nuo rugpiūčio 10 iki rugsėjo 5 vyko dvylikos JAV lietuvių dailininkų 80 pavei kslų paroda. Tapytojai: Adomas Galdikas, Zita Sodeikienė, Kazys Varnelis Vytautas Virkau, Viktoras Vizgirda ir Kazimieras Žoromskis. Grafikai: Vytautas Ignas, Vytautas Jonynas, Irena Mitkutė, Viktoras Petravičius, Romas Viesula ir Dalia Aleknienė.

Parodai vadovavo Dalė Lukienė, Vida Zubkienė ir Algis Žemaitis. Galerijos direktorius Roy Slade sprendė pristatytų kūrinių pasirinkimą parodai.

Parodą įvyko sąrišyje su PLB seimu, įvykusiu Vašingtone nuo rugp. 30 iki rugs. 2. Parodos dėka ir Seimas įgavo daugiau reikšmės, kuriame šėrinkta nauja PLB vadovybė.

— **Petras Motiekaitis** 1963 metais savo gamybos straigstasparniu Libele 4, su gumos varikliu sumušė pasaulinį rekordą, nuskrisdamas 889 metrus. Jo rekordą buvo sumušęs ukrainietis V. Kremarenka, bet šiemet P. Motiekaitis, su Libele 11, vėl laimėjo pasaulinį rekordą, pasiekdamas 5107 metrus.

NAUDINGA SKELBTIS ARGENTINOS LIETUVIŲ BALSE!

■ **LEONAS MUŠKETAS** sąžiningai taiso ir derina pianinus. Perkant pianinus padėda iškinkti. Pje. Monaco 4429. Buenos Aires. Telefonas: 567-2094.

TURISTŲ DĖMESIUI!
Argentinietiški suvenyrai:
Apsiaustai — ponchos, — inkaiški audiniai — — diržai — ietys — peiliai — albumai — medžio dirbiniai ir t. t. paruodami pigiomis kainomis Galerijoje Pacifico "EL INDIO" S. R. L.
Viamonte 545 — Local V 11-13
Tel. 32-6430 — Buenos Aires
Kalbama lietuviškai.

● **MODERNIŠKA RŪBŲ SIUVYKLA** ●
● **JUOZAS GUČAS,** savininkas ●
● Užsieninės ir vietinės medžiagos: Moderniškas rūbų pasiuvimas. — Kainos priei namos — užtikrina klijentų patenkinimą.
● Santos Dumont 2474, Bs.As. 771 — 5455 ●

VISOKIŲ DOVANŲ PASIRINKIMĄ JUMS SUTEIKS:
Bazaras "RUTKUS"
Yra visko Jūsų namams!
Isleta 1907, Valentin Alsina.
A. K. S. Rutkai, savininkai.

LIETUVA, ŽEMAITIJA — LITUANIA

Tokiu pavadinimu, su Vyčiu ir Lokiu antraštėje kas du mėnesiai eina kišeninio formato, labai smul kiu tekstu sugrūstas — Informationsblatt in Litauischer Sprache 14 puslapių laikraštis. Susipažinimui siunčiamas už aukų, kuri prašoma siųsti leidėjui: Herr. Ant. Vilucks, Postfach 1130, 405 Moenchengladbach-Hardt, Alemania Occidental.

Liepos mėnesio, 1973 metų laidoje pareiškiama, kad amerikiečiai, flirtuodami su rusais, "stengiasi mulkinti lietuvių visuomenę" niekuomet neišpildomais pažadais.

O visa lietuvių bendruomenė išeivijoje yra sukomunistėjusi: Vasario Šešiolikto Gimnazija yra komunistinių lizdas; kun. Lubinas kun. J. Urdzė, veikianti Vokietijoje, o kun. Perkumas iš Venezuelos ir kunigai iš JAV lankesi Lietuvoje yra komunistų agentai; popiežius, su Kremliaus pritarimu skiriantis vyskupus Lietuvai, yra komunistų bendradarbis; gimnazijos direktorius Natkevičius, mokytojas Krivickas ir kiti važinėję Lietuvon ir organizavę mokinių ekskursijas Lietuvon — yra komunistai; poetė Saulaitytė, Vilčinskas, Barėnas, Glemža, Diksaitis, Hermanas, Gintautas, Bylaitis, Kiušauskas — Vilucko kraidingai vadinami komunistais.

Buvęs Europos Lietuvio, paskui Nepriklausomos Lietuvos Kanado je redaktorius R. E. Maziliauskas, dabar sykiu su savo žmona dirban tis Tėviškės Žiburių redakcijoje — Viluckių apkrikštytas komunistu.

Prisimenant vokiškų Lietuvos okupaciją ir žinant kaip naciai naikino visas Lietuvos Šventoves ir mokslo įstaigas, atrodo stebėtina, kad dar ir dabar kai kas pučia į hitlerinę dūdą...

FRONTININKAI ŠKALDO BENDRUOMENĘ

A. Svilonis Naujienose rašo, kad mažytė krikdemų atskala, frontininkai, pasigrobę Bendruomenės vadovybę, skaldo lietuvių vienybę. Bronius Kviklys, liaupsindamas rinkimus laimėjusius frontininkus, užgauliojo visų kitų partijų atstovus, skaldydamas Bendruomenės vienybę.

Frontininkai veržiasi į vadovavimą visa išeivijos veikla, tuomi griaudami Bendruomenės idėją ir sutartiną išeivijos veikimą.

SPAUDOS DARBAI

knygos, brošiūros, plakatai, vizitinės kortelės geriausia ir pigiausia atliekama
A. L. Balso spaustuvėje:
J. L. Suarez 5684 (Suc. 39)
Tel. 601 - 3153

● **Dr. J. J. SIMANAUSKAS** (Gydytojas - chirurgas) ●
● **PRIIMA:** Pirmad., Antrad., (Ketvirtad. ir Penktadieni nuo 17 iki 20 valandos.
241 — 7942
Caa - Guazu 283 — Lanus

APIE SKURDE MIRUSĮ DAINININKĄ BUTĖNA

Rašytojas Julius Butėnas Vilniyje 24. 4. 73 paskelbė plačią opera solisto Jono Butėno biografiją.

Kelmėje baigęs dviklasę mokyklą Jonas Butėnis, būdamas 17 metų amžiaus, atvyko į JAV 1909 metais. Ten jis tapo Butėnu. Dirbo anglių kasyklose. (Dirbant prie gatvių grindimo New Yorke jo balsą išgirdo vienas dainavimo profesorius ir patarė mokytis dainuoti).

Pirmas dainavimo mokytojas buvo Antanas Sodeika. Amerikos darbininkai sudėjo pinigų ir išsiuntė Butėną mokytis Italijon, iš kurios jis jau negrįžo Amerikon, bet nuvyko Kaunan ir pagarsėjo kaipo pirmaeilis operos dainininkas, bosas-baritonas.

Bet jis buvo labai blogo būdo, pasigerdavo ir skandalindavo. Operoje apmušė solistę Marijoną Rakauskaitę. Tapo pašalintas.

Grįžęs į JAV bandė koncertuoti, bet jo sudeginti tiltai su rėmėjais jam skaudžiai atsiliepė ir jis skurde mirė 1968 metais, būdamas 76 metų amžiaus.

JUOZAS ZORUBA APLANKĖ LIETUVĄ

Kampanoje ir Buenos Aires mieste 34 metus išgyvenęs Juozas Zoruba įsikūrė Chicagoje. Savo kelionės įspudžius iš Argentinos į JAV plačiau aprašė Argentinos Lietuvių Balso skiltyse.

Šių metų birželio pradžioje J. Zoruba viešėjo Lietuvoje. Gimtojo Krašto atstovui 7. 6. 73 jis pareiškė:

"Matau didelį progresą: Statybos, įvarkingai įdirbti laukai, šva ri aplinka. Savoje tėviškėje pajutau tikrą lietuvišką žmonių darbštumą. Patiko man jaunimas. Ir baldai modernūs, kaip Amerikoje..."

Sykiu su J. Zoruba Lietuvoje viešėjo adv. Paulius Čalka, Ramunė Janušaitytė su savo motina Veronika Janušaitiene ir dar keliolika lietuvių iš Chicagos.

— **Šiemetinis** Santaros - Šviesos suvažiavimas įvyko Tabor farmoje kp. 6-9. Pristatyta A. Mackaus fondo išleista Ant. Gustaičio eilėrašėiai ir du Algirdo Landsbergio kūriniai.

— **L. Garmutė** laimėjo TSRS skalndymo pirmenybes.

— **G. Ramoškienė** laimėjo pirmą vietą Olandijoje įvykusiose ir klavimo lenktynėse.

● **ALFONSO L. VIBRENTIS** ●
● **Maestro Mayor de Obras,** ●
● **Mariano Acosta 1111, Bs.As.** ●
● **Vykina namų statybą. Įrengia gazą. Planai, projektai.** ●
● **Taipgi Sanitariniai įrengimai, "Hormigon armado" ir — atlieka visus konstrukcijos darbus.** ●

● **GUILLERMO NEUMAN HALINA ENDE** ●
● **Traduc. P. Nacionales** ●
● **c. Uruguay 546, piso 6** ●
● **TE. 40 — 8645** ●
● **Vertimai iš visų kalbų** ●
● **Išieškomi gimimo metrikai** ●
● **Sutvarkomi dokumentai** ●
● **Pilietybė — Palikimai** ●
● **Skubus išpildimas** ●

ATSIŲSTA PAMINĖTI

● **NAPOLEONAS - BALTIJA - AMERIKA.** Prof. Vinco Trumpos rūpestingai parinkta medžiaga apie Napoleono veiklą Lietuvoje. Šį vertingą 150 puslapių veikalą išleido Santaros-Šviesos ir Algimanto Mackaus vardo knygų leidimo fondas. Atspaudė Markūno spaustuvė Chicagoje 1973 m. Aplankas dailin. Vytauto O. Virkaus. Tiražas 800 egz. Algimanto Mackaus Fondas jau išleido 25 vertingus kūrinius, kurių kainos nuo 2 iki 10 dolerių. Brangiausias leidinys — daktarės Jonės Deveikės-Navakienės verstas Didžiosios Lietuvos Kunigaikštijos 1529 metų Statutas (264 pusl., kaina 10 dol.). Fondo adm. Gintaras Vėžys, 6349 S. Artesian Ave., Chicago, Ill. —60629— USA.

● **KULTŪROS BARAI,** Nr. 7, 1973 m. Šis 16.800 egz. tiražo žurnalas kiekviename numeryje rašo ir apie užsienio lietuvių kultūrinį veikimą. Šį kartą pabrėžė, kad Ohio Bawling Green universitete studijuoja 15.000 studentų. Jame paskaitų apie M. Čiurlionį skaitė lietuvė profesorė Liūda Alssen. Universitetas ruošia filmą apie Čiurlionį, kuriame skambina pianistas Andrius Kuprevičius. Vienok filmo baigimui trūksta pustrečio tūkstančio dolerių. Esą poetas K. Bradūnas per išeivių spaudą ragina aukoti filmo užbaigimui, bet visiškai nutyli Lietuvą, kuri tam darbui galėtų lengvai padėti. Gal dar vis prisibijoma kultūrinio bendradarbiavimo...

● **MOKSLAS ir GYVENIMAS,** Lietuvos TSR Žinijos draugijos žurnalas, Nr. 189, birželio, 1973 m. 66 pusl., gausiai iliustruotas. Vyr. red. J. Kančevičius, Redakcinė kolegija: K. Jankevičius, J. Kubilius, Č. Kudaba, J. Matulis, V. Merkys, S. Nekrašius, A. Novidvorskis, P. Slavėnas, E. Sliesoriūnienė ir Y. Vičkelis. Skyrių redaktoriai: S. Markelytė, A. Macekevičius ir B. Žačiūžinskas. Meninis red. G. Marengolcas, P. Cvirkos g. 1-31, Vilnius — 232600, MTP-9. Mokslinių ir istorinių straipsnių serija prasideda dr. Vytauto Sirijos Giros straipsniu Mano Vilnius, 650 metų Lietuvos sostinės įkurtuvių sukakties proga. K. Balevičiaus straipsnyje — Ažuolai senoliai — minimas Stelmužės ąžuolas, arti 2.000 metų senumo, kurio kamienui apjuosti reikia 13 metrų juostos. Suminėti ir kiti ąžuolai-milžinai Glintišky, Trylišky, Dukšte ir kt. Žurnalo tiražas — 180.000 egz.

● **AKIRAČIAI,** 1973 metų numeriai 45, 46 ir 47. Atviro žodžio mėnraščio adresas: 6821 So. Maplewood Avenue, Chicago, Ill. — 60629 — USA. Metams 6 doleriai.

● **LIAUDIES ŪKIS,** Nr. 5, 1973 metai.

● **ŠVYTURYS,** Nr. 12, birželio, 1973. Tiražas 117.300 egz.

● **ŠLUOTA,** Nr. 12, 1973 m.

● **EGLUTĖ,** birželio, 1973 m.

B. K. A.

● **SAKALAUSKŲ RESTORANĖ** ●
● **Po miškiauni pietūs** ●
● Baras, pietūs, vaišės
La Rioja 2259 — Avell.
Tel. 208 - 3237 ●

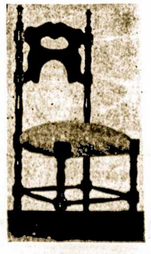

MODERNIŠKAS KĖDŽIŲ FABRIKAS
MYKOLAS MARKUNAS
savininkas.
calle Indalecio Gomez, esq. Carabelas
Villa Sastre · Temperley
Naujausių modelių kėdes gamina pagal užsakymą. Anksčiau negu pirksite kitur — ateikite pasitikrinti pas Morkūną. Darbas garantuotas. Fabriko kainos.
Vakarais galite teirautis telefona: 243-7324

VILNIUI 650 METŲ

Antai, pažvelki!
Tai Vilniaus rūmais
Dunkso tarp kalnų plačiai!

(Tęsinys iš praeito ALB. Nr.)

Gražus pasikeitimai

Pokarių metais Lietuvos sostinėje įvyko daug gražių pasikeitimų. Visų pirma, tai - naujos statybos. Įvairiose miesto vietose iškilo dešimtys pramonės įmonių. Neišsitekusios senose Vilniaus ribose, jos persikėlė į Aukštuosius Panerius. Ten, kur anksčiau buvo Vilniaus rajono kaimeliai arba to limi miesto pakraščiai, išaugo šviesūs ir erdvūs gyvenamųjų namų kvartalai. Su senaisiais miesto rajonais juos per Neries upę sujungė nauji gražuoliai tiltai.

Prieš karą Vilniuje veikė tik smulkūs, daugumoje odos ir avalynės, galanterijos ir audinių, medžio dirbinių ir maisto fabrikėliai, dirbtuvėlės. Pastariejі dešimtmečiai Vilnių paverčė mašinų gamybos ir metalo apdirbimo, chemijos ir elektrotechnikos pramonės miestu.

Stambiųjų pramonės sukūrimas nulėmė visą miesto augimą, jo vietą ir reikšmę.

Šiandien Vilniuje veikia virš 100 gamyklų, kuriose dirba dešimtys tūkstančių darbininkų, tarnautojų, inžinierių. Miesto įmonės pagamina produkcijos per metus už šimtus milijonų rublių.

1939 metais 60 procentų miesto gyvenamų namų buvo mediniai. Šiuo metu šis procentas žymiai sumažėjo ir praktiškai artimiausiais metais visai išnyks. Juos pakeitė šiuolaikiniai, su visais komunaliniais patogumais mūriniai ir stambiaplokščiai namai.

Senąjį Vilnių ypač atjaunino naujieji gyvenamieji rajonai. Miesto architektai ir statybininkai už šytojų. Didžiuojamasi savo dainininkais — Kipro Petrausko paselėjais Virgilium Noreika, Vaclovu Daunoru, Giedre Kaukaite, Ed. Kaniava ir kt.

Mokyklos ir Ateitis

Kaip ir daugeliui šiuolaikinių miestų, Vilniui būdingas techninės ir humanitarinės inteligentijos skaičiaus didėjimas. Sostinės inteligentija yra ir miesto kultūrinio gyvenimo varomoji jėga. Apie 73 tūkstančiai miesto gyventojų turi aukštąjį arba nebaigtą aukštąjį išsilavinimą, apie 140 tūkstančių vilniečių turi specialų vidurinį išsilavinimą arba dar mokosi. Šiuo atžvilgiu Vilniuje pirmauja kitų respublikos miestų tarpe.

Vilniuje jaunas ne tik savo naujomis statybomis. Jį kuria ir puošia, jame dirba jauni žmonės. Vilniečių amžiaus vidurkis vos viršija 32 metus.

Sudarytas planas Vilniaus vystymuisi iki 1980 metų. Vilnius, kaip respublikos sostinė ir didžiausiam Lietuvos miestui numatyta ne pramoninio, bet politinio, administracinio, mokslinio, kulturinio respublikos centro ateitis. Todėl per praėjusį dešimtmetį mieste sparčiai kilo ne tik gyvenamieji namai, bet ir modernūs visuomeniniai pastatai. Pastatyti erdvūs Statybininkų kultūros rūmai, sporto rūmai, naujų visuomeninių prekybos centrų pastatai, dviejų naujų klinikinių ligoninių kompleksai Antakalnyje, nauji kinoteatrai, parduotuvių ir daug kitų unikalių pastatų.

Šiuo metu ruošiamas miesto centro rekonstravimo ir naujas statybos projektas. Senasis centras jau negali patenkinti miesto, kuriame gyvena virš 400 tūkstančių gyventojų. Tuo labiau, kad šis skaičius sparčiai auga ir aštuntojo dešimtmečio pabaigoje viršys 500 tūkstančių gyventojų.

Pilnai užtaičius Antakalnio, Raudonosios Armijos, Žirmūnų ir Lazdynų rajonus gyvenamaisiais namais, pramonės įmonėmis, miestas toliau plėsis į šiaurės vakarus, kops į dešiniojo Neries kranto virš šutinės terasas. Ši vietovė tinkama visais atžvilgiais — gamybiniu, funkeniu — planiniu, higieniniu — sanitariniu bei inžinieriniu aspektais. Iki 1980 m. greta Lazdynų iškils dar du — Karoliniškių ir Viršuliškių naujі gyvenamieji rajonai. Taigi Vilnius greit susilauks savotiško palydovo, kuriame pastoviai gyvens daugiau kaip 120 tūkstančių gyventojų.

Vienas svarbiausių Vilniaus generalinio plano uždavinių — sukurti miesto gyventojams palankias sąlygas darbui, gyvenimui, kultūriniam vystymuisi bei poilsiui.

Senamiesčio Rekonstrucija

Nors ir tolimesnė miesto statyba vyks industriniais metodais, bus siekiama, kad, nežiūrint į statybos tipinius projektus, miestas neprarastų ilgame istorijos bėgyje susikloščiusių architektūrinių tradicinių bruožų.

Daug lėšų ir jėgų skiriama senamiesčio rekonstrukeijai. Čia pastoviai bus mažinamas gyventojų skaičius, daugiau įrengiama visuomeninės paskirties įstaigų: parduotuvių, kavinių, valgyklų, buitinio aptarnavimo įmonių. Čia esantys gyvenamieji namai turės visus komunalinius buitinius patogumus.

Kaip ir viso pasaulio miestuose taip ir Vilniuje užtrėja triukšmo, oro bei vandens užtršimo problema. Todėl Vilniaus vystymo plane numatytos priemonės kovai prieš šias negeroves. Iš miesto centrinės dalies bus keliamos tenesančios kai kurios pramonės įmonės, statomi galingi vandens valymo įrengimai, vis daugiau atsiras žaliųjų zonų, skverų aikščių, parkų. Ypač didelis dėmesys bus kreipiamas į transporto sriautų nukreipimo iš centrinių į šalutines miesto magistrales, naujų kelių ir gatvių tiesimui, semų rekonstravimui. Baigiami statyti stambūs transporto mazgai prie naujausių Lazdynų ir Valakampių tiltų. Poloeko ir Antakalnio gatvėje. Numatoma naujos magistralės statyba nuo miesto centro į tolimiausią Vilniaus rajoną — Naująją Vilnią.

* * *

Vilniuje įsteigti Lietuvos Prekybos ir pramonės rūmai. Jie padės plėsti ekonominius ir mokslinius techninius ryšius su kitomis šalimi, informuos apie užsienio valstybių ekonomiką ir užsienio parodas Lietuvoje, dalyvaus užsienyje organizuojamose tarybinėse prekybos ir pramonės parodose, atliks prekių, žaliavų ir įrengimų ekspertizę ir kt.

* * *

Just. Marcinkevičiaus drama ru sų kalba, atspausdinta žurnalo "Družba narodov" 1972 m. antrame numeryje.

"V-bė".

Naujos ligoninės ligonių priėmimo registracijos modernus įringimas Vilniuje. Nuotraukoje — personalas darbo metu.

Žirmūnų rajono sukūrimą ir pastatymą buvo apdovanoti TSRS Valstybine premija.

Įvažiuojant į Vilnių iš Kauno pusės atsiveria gražus vaizdas į naujausią Vilniaus rajoną - Lazdynus. Saulėti jo kvartalai įdomūs, gražiai išsidėstę. Čia nesiekia miesto centro triukšmas. Rajonas iš visų pusių apsuptas miškeliais.

Lazdynų rajono projekto autoriai - žymus lietuvių architektas Vytautas Čekanauskas įdėjo daug kūrybinės energijos, sumanumo kurdamas jį, ir dabar jo kūrybiniais vaisiais džiaugiasi dešimtys tūkstančių ten gyvenančių vilniečių.

Šiandienis Vilnius — Lietuvos kultūros, mokslo ir politikos centras. Jame įsikrusios visos svarbiausios respublikos kultūros įstaigos. Vilniaus aukštosiose ir specialiose vidurinėse mokyklose mokosi virš 30 tūkstančių studentų ir moksleivių. Mieste įsikūrė dauguma Lietuvos TSR Mokslų akademijos institutų, kurių mokslininkai darbai taip pat daug kur žinomi. Tarp jų, visų pirma, paminėtini profesorius Juozo Matulio vadovaujami elektrochemikai, Jono Kubiliaus ir jo buvusio mokinio Vytauto Statulevičiaus — matematikai tikimybininkai, Kosto Korsako vadovaujami baltistai. Garsūs Aleksandro Čyro ir Antano Kudžio darbai statybinės statistikos teorijos srityje. Juro Požėlos ir kitų fizikų pasiekimai elektronikoje.

Statomi nauji institutų rūmai, auga naujas studentų miestelis, kuriame kuriasi Vilniaus universiteto ir inžinerinio - statybinio instituto fakultetai.

Vilnius, kaip ir kiekvienos šalies sostinė, didžiuojasi geriausiais lietuvių rašytojais. Ten gyvena ir kuria levą Simonaitytė, Ant. Miškinis, K. Inčiūra, Eduardas Mieželaitis, Justinas Marcinkevičius, Jonas Avyžius, Juozas Baltušis ir daugelis kitų žymių Lietuvos rašytojų.

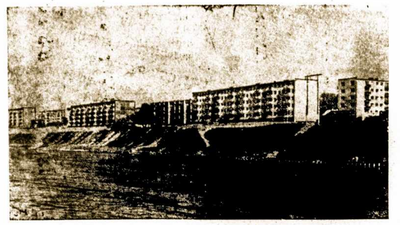

Sparčiai auga Vilniaus priemiesčių rajonai. Nuotraukoje — rajonas ant Neries kranto.

REPORTAŽAS IŠ KARŠTOS CHICAGOS

(Spec. oro paštu ALB)

Kasgi galėtų tikėti, jog kalendoriui rodant rugsėjo menesio pradžią temperatūra Chicagoje viršijo 90 laipsnių Farenheito. Ir tai jau dešimta diena iš eilės. Normaliai su vadinamos "Darbo Dienos" šventės atėjimu čia užsibaigia vasarojimo sezonas ir žmonės iš spintų pradeda traukti šiltesnius rūbus. Tačiau šį kartą buvo padaryta maloni (kai kuriems - nemaloni) išimtis ir vasarą Dievulis pratęsė.

Mūsų sportininkai Europoje

Vasaros mėnesinis naujienų iš lietuviškojo pasaulio nedaug buvo. Kiek daugiau aktyvumo rodė sportininkai, kurie šiuo metu van dravoja po V. Europą ir ten rung tyniauja. Krepšinio rinktinė iš 5 pirmųjų rungtynių turėjo 2 pergales, o tinklininkės iškovojo visus 5 laimėjimus. Ši krepšininkų bei tinklininkių išvyka vasaros mėnesiais buvo plačiai diskutuojama; publika gausiai lankė jų kontrolines rungtynes Chicagoje ir iš eidžiamąjį pobūvį. Išvykai reikėjo nemaža lėšų, kurias sukaupė A. Rudžio vadovaujamas komitetas. Gaila kad negalėjo būti realizuota futbolininkų išvyka Lietuvon, nes iš ten buvo atsisakyta svečius iš Amerikos šiemet priimti. Yra vilčių jog futbolininkai galės pajudėti sekančiais metais.

Nauja PLB Valdyba

Memaža čikagiečių dalyvavo Pasaulio Lietuvių Bendruomenės seime Vašingtone, kur pirmuoju smuiku grojo čikagiečiai. Iš jų buvo sudaryta ir naujoji valdyba. Daugiausia balsų gavo J. Kavaliūnas, o antruoju ėjo — B. Nainys, kuris pramatoma bus naujuoju PLB vadybos pirmininku.

Šachmatininkai

Chicagoje buvo surengtos JAV atviros šachmatų pirmenybės, kuriose dalyvavo 13 lietuvių (iš viso apie 700 žaidėjų). Čia gerai pasirodė čikagietis Povilas Tautvaišas, kuris surinko 9 taškus iš 12 galimų ir užėmė dvyliktąją vietą. Ignas Žalys iš Montrealio šį kartą buvo mažiau sėkmingas ir jis pelnė 7 taškus. Taip pat iš lietuvių rungtyniavo Jakšta, Jasaitis, Narkevičius, Karpuška, Šalkauskas, Ramas, Jankauskas (jis po pusės rungtynių pasitraukė) ir kt.

Vėl aplankius Europą

Man pačiam vasaros metu buvo nebloga proga 3 savaites praleisti Europoje ir po ją plačiau pažvelgti. Įdomu buvo lankytis V. Vokietijoje, nežiūrint, jog ten pra gyvenimas su amerikoniška doleriu gana brangus. Tuo laiku doleris kaip čia tik buvo nukritęs iki pačios žemiausios bet kada buvusios jo vertes ir dabar doleris ten jau yra kiek atsigavęs. Teko užsukti į Vasario 16-sios gimnaziją ir su sitikti su jos mokiniais bei

Moteris ir Pasaulis

"PLASTIKOS" GRAŽUOLĖS JAUNIMO GRETOSE

Vilniaus Jaunimo Gretų žurnalas Nr. 8, rugpiūčio, 1973, savo pirmą puslapį papuošė dviejų "Plastikos" fabriko gražuolių at vaizdu, su tokiu parašu:

Onutė Vaitkūnaitė ir Audra Dominaitė prie atviro plaukymo baseino — Pailgio ežero.

Gražuolės nuogumu drąsiai gali konkuruoti ne vien su Mar del Platos pliažų nimfomis, bet ir su Hallywoodo žvaigždėmis.

18 ir 19 puslapiai pašvęsti Pailgio ežero žavėtinam vaizdui, kuriame kasdien sūpuojasi pora dešimčių valčių. Visos jos plastikiečių malonumui.

Šalia sportinių pratimų telpa straipsnis, kuris šitaip prasideda:

"Ežero skaisčios bangos liūliavo žaliu smaragdu". Onutei Vaitkūnaitei ir Audrai Dominaitei šitos Maironio eilutės primena ne tik vasarai užverstus vadovėlius. Kartu su tėveliais, Vilniaus plastmasinių dirbinių gamyklos darbuotojais, jos ilsėjosi gamyklos poilsio stovykloje "Plastikas". Švenčionių rajone, prie Pailgio ežero, žarstančio saulėje savo brangakmenius, jau septinti metai vasaros pušynų oru kvėpuoja plastikiečiai ir jų šeimos".

38 jaunimo Gretų puslapiai turtingi literatūrine proza, iliustracijomis. Vienas puslapis pašvęstas gaidoms — Jaunystės žvaigždės. Rimvydo Racevičiaus muzika, Stasio Žlibino žodžiai.

Jaunimo Gretų tiražas 140,306 egz.

Taipgi yra skyrius, kuriame skelbiama norinčių susirašinėti su estrados ir kino mėgėjais: Romualda Petraitytė, Šarių raj. Kudirkos g. 15; Laima Žeižytė, Vilkaviškio raj., Bartininkai ir dar keli desėtkai Lietuvos jaunimo vardų ir adresų. Elena.

— **Onytė Anelauskaitė-Runimienė**, po kojos operacijos grįžo iš sanatorijos savo šeimos židinin, Quilmes.

LIETUVĖS DUKTĖ REIKALAUJA $ 125.000

La Prensa 11. 9. 73 skelbia, kad Maria Antonia Berger Federaliniame Teisme iškėlė bylą, reikalaudama iš vyriausybės 125.000 naujųjų pezų už jos sužalojimą šaudant politinius kalinius Trelewe 22. 8. 1972.

Maria Antonia Berger yra medicinos gydytoo dr. Pedro Berger ir jo žmonos Antaninos Matusevičiūtės, kilusios iš Šakių apskrities, vienturtė duktė, matininkė, diplomuota Buenos Aires universiteto agronomijos fakultete.

Prie jos iškeltos bylos prisidėjo kiti du sužeistieji ir kai kurių žuvusių partizanų giminės, reikalaudami įvairių sumų atlyginimo iš vyriausybės arba iš karinės vadovybės.

Elena.

Maria Antonia Berger, daktaro Berger ir jo žmonos Matusevičiūtės vienturtė duktė, viena iš trijų likusių gyvųjų, tarpe žuvusiu 16 partizanų Almirante Zar bazėje, Trelew Minint metinę sukaktį nuo tos tragedijos, M. A. Berger kalba su spaudos atstovu.

SONEI PIPIRAITEI 60 METŲ

Sonė Pipiraitė gimė Pajūrėlyje 19. 8. 1913 metais. Baigusi Tauragės mokytojų seminariją mokytojavo Žemaitijos kaimuose.

1939 metais mokytoja Sonė Pipiraitė atvyko Chicagon; prasidėjus karui, ten pasiliko ir ištekėjo už graikų kilmės Henry Tomaro.

Pipiraitė-Tomarienė parašė visą eilę knygų, ypatingai gerų vadovėlių pradinėms mokykloms. Ji buvo pirmoji, kuri savo kūrinius pradėjo leisti Lietuvoje. Sykiu su savo vyru aplankė Lietuvą 1960 metais ir žavėjosi pradinių mokyklų būklės pagerinimais.

Jos amžiaus 60 metų sukaktį minint Vytautas Kazakevičius paskelbė plačią ir turtingą jos biografiją Gimtojo Krašto skiltyse 16. 8. 1973.

St. Vaiva.

VIETNAMO KARAS PADIDINO SKYRYBAS

Pasibaigus karui Vietname paaiškėjo, kad jo pasekmėje padidėjo persiskyrimai Amerikoje.

JAV gynybos departamento sveikatos skyrius patyrė, kad 10 % JAV vedusių karių, patekusių Šiaurės Vietnamo belaisvėn, neteko savo žmonų Amerikoje.

Dalis žmonų atsiskyrė jų vyrams dar esant belaisvėje. Kita dalis porų išsiskyrė, kuomet vyrai sugrįžo iš belaisvės ir patyrė, kad jų žmonos jiems buvo neištikimos.

Be to, didokas nuošimtis amerikiečių grįžo iš belaisvės su pakrikusiais nervais ir tapo internuoti sanatorijas. Jų daugelio žmonos taipgi pradėjo persiskyrimo bylas. Elena.

—**Trakų** Galvės ežere įvykusiose irklavimo pirmenybėse pergalingai pasirodė merginos, laimėdamos visas tris pirmas vietas. Tai D. Dudonytė, A. Laurynaitė, R. Baltutytė, B. Gansiniauskytė, V. Strigauskaitė, A. Rustelytė, N. Stulginskaitė ir A. Maldonytė—aštunvietės; dvivietininkės — E. Uktverytė ir A. Simonaitytė ir keturvietės — su yrininke A. Rustelyte.

— **Vilniaus** jaunių krepšinio sporto auklėtinės, treniruojamos N. Kulvinsko, tapo TSRS jaunių čempionėmis. Tai B. Grudzevičiūtė, B. Savickaitė, R. Minkevičiūtė, V. Gaižutytė, V. Šulskytė, E. Sakalauskaitė, D. Kriukelytė, R. Baltakytė, B. Dobinaitė, J. Radžinauskaitė ir I. Meškelytė.

NAUDINGA SKELBTIS ARGENTINOS LIETUVIŲ BALSE!

ŽAISLAI

Man tėtis meškiuką
Nupirko šiandieną.
Glaudžiu rudnosiuką,
Myluoju jį vieną...

Pamatęs drambliukas
Tuoj strambli nukorė,
Pliušinis šuniukas
Pienelio nenori...

Gražuolė lėlytė
Pravirko kamputy. —
Reikės vėl mylėti
Visus po truputį.

Alfonsas Žinevičius.

(Genys, Nr. 7, 1973).

RESPUBLIKINĖS 1973 METŲ PREMIJOS

Lietuvos TSR Respublikinės mokslo ir technikos, literatūros ir meno premijos 1973 metais įteiktos 55 asmenims. Jas gavo:

A. Boguševičiūtė, V. Kirlienė, J. Komodaitė, A. Kurienė, A. Lučinskienė, E. Pleškytė, M. Lukaitienė, O. Skaivienė, R. Staliliūnaitė, ir 46 vyrai:

B. R. Bekeris, A. Bingelis, S. Braselis, A. Bražinskas, S. A. Budginas, E. Chlomauskas, L. Dikrys, S. Džiaugštas, V. Gabriūnas, M. Giedrys, D. Eidukas, E. Jurginas, H. Karvelis, A. Katilius, R. Kavaliauskas, J. Kriukelis V. Kučinskas, L. Kumpikas, Z. Liandsbergis, V. Liuberskis, J. Martinaitis, V. J. Mažiulis, K. Morkūnas, A. Neverauskas, M. Pauža, A. V. Petrovas, V. Petruškevičius, N. Piaskinas, A. Plachovas, A. Rimkus, J. Rukas, Z. Slaviūnas, L. Stankevičiius, V. Straižys, S. Šaltenis, R. Šarmaitis, P. Širvys, A. Šurna, P. V. Šulskis, M. Tamošiūnas, J. Tamoševičius, B. Vaitkevičius, P. Vėžys ir S. Vyšniauskas. L. M.

NE PROTESTUOTI, BET DĖKOTI RAGINA

Žurnalistė Salomėja Narkėliūnaitė įsivedė naują pastabą skiltį Vienybėje, 10. 8. 73 ji komentuoja Vliko delegacijos kelionę Suomijon ir stebisi, kad Vliko vadovybė rengiasi protestuoti prieš suomių vyriausybę del Vliko delegacijos suėmimo.

Rašytoja pataria dėkoti, o ne protestuoti, nes jeigu ne suėmimas, tai Vliko delegacijos kelionė būtų praejus nepastebimai.

ALB. Koresp.

— **Architektė Ana Maria Andziulytė**, aplankiusi 13 šalių, jų tarpe Egiptą ir Jugoslaviją, savo įspūdžius parašė A. L. Balsui. Tilps sekančiame numeryje.

— **Povilas Debesis** iš Montevideo, paviešėjęs Urugvajuje, 12. 9. 73 grįžo baigti studijas į Vilnių.

— **Hortensia Bussi de Allende**, žuvusio Chilės prezidento žmona, mirė sužeista bombarduojant rezidenciją. Prezidento sesuo išvyko į Kubą.

KASDIENINIAI REIKALAI

LIETUVOS UNIVERSITETUOSE 30.000 STUDENTŲ

Birželio 16 d. "Komjaunimo Tiesa" skelbia Lietuvos aukštąsias mokyklas ir pateikia sąlygas, pagal kurias į mokyklas bus priimami nauji studentai. Išvardintos šios aukštosios mokyklos: Vilniaus Valstybinis Universitetas, Vilniaus Valstybinis Pedagoginis Institutas, Vilniaus I Inžinierinis Statybos Institutas, Kauno Politechnikos Institutas, Lietuvos Veterinarijos Akademija (Kaune), Lietuvos Žemės Ūkio Akademija (Kaune), Lietuvos Valstybinė Konservatorija (Vilniuje), Lietuvos Valstybinis Kūno Kultūros Institutas (Kaune), Kauno Medicinos Institutas, Lietuvos Valstybinis Kūno Kultūros Institutas (Kaune), Kauno Medicinos Institutas, Lietuvos Valstybinis Dailės Institutas (Vilniuje), Šiaulių K. Preikšo Pedagoginis Institutas.

Į visas šias mokyklas priimami Sovietų Sąjungos piliečiai iki 35 m. amžiaus į dieninius skyrius, o į neakivaizdinius bei vakarinius — nebojant amžiaus. Kitų sąlygų yra labai daug.

Liepos 26 d. "Sovietskaja Litva" rašo, kad Vilniaus Valstybiniame Universitete studijuoja 16.000 studentų ir šiemet į jį būsią priimti 2805 naujokai. Į visas Lietuvos aukštąsias mokyklas šiemet būsią priimta 12.000 studentų. Eltos Informacijos.

LITUANISTINIS POBUVIS A. L. BALSO LEIDYKLOJE

Argentinos Lietuvių Balso Moterų Skyriaus redaktorė Ona Gudliauskaitė Ožinskienė surengė savo darbo lietuvišku lėlių parodą ALB Leidyklos namuose sekmadienio popietyje, 12. 8. 1973.

Apart lėlių, spaudos ir kitų lituanistinių eksponatų A. L. Balso leidėjas Pranas Ožinskas parodė lietuviškas skaidres ir filmus iš Argentinos, kitų Pietų Amerikos šalių ir Lietuvos. Leidėjui talkino mokytojos Konstancijos Ramanauskaitės de Rodriguez sūnus moksleivis Hector Alberto, dalyvavusis su savo motinos motina Ona Ramanauskiene.

Lituanistinio meno demonstracijose dalyvavo A. L. Balso red. K. Norkus, Julija Gaidimauskienė, Emilija Tubelytė, Jonas Ilgas su žmona Spakenberg, Birutė Petrauskaitė Daratėnienė su savo mamyte ir sūnum, Carmen Balčiūnaitė, Adelė Bernikaitė Rodriguez, Julija Paliukaitė Šeškevičienė, St. Lipinskas, ir Jūsų korespondentė — viso apie 20 žmonių, besidominčių lituanistiniu menu, kuriuos lėlininkė O. G. Ožinskienė pavaišno arbata ir užkandžiais. Elena.

MALONUS LAIŠKAS IŠ KANADOS

Bakienė ir aš esame labai dėkingos Argentinos Lietuvių Balsui, kad padedate ieškoti Bakienės sūnaus **Bernardo Bakio**. Motina bus labai dėkinga jeigu kas nors, ar jis pats, parašys man šiuo adresu:

Miss Jessie Kosell, 16 — 10820 — 115 St., Edmonton, Alberta, Canada.

A. L. Balso oro pašto prenumeratai siunčiu The Royal Bank of Canada čekį sumoje 7 dolerių.

Dėkinga, reiškia pagarbą.

Jessie Kosell.

Edmonton, 29. 8. 1973.

— **Birutė Petrauskaitė Daratėnienė**, ALCentro veikėja 31. 8. 73 šeimos ir artimųjų tarpe, linksmai atšventė gimtadienį. Ta proga gausybę dovanų ir gražių linkėjimų gavo sukaktuvininkė.

— **Mokytoja Irena Mažuikytė-Gaidimauskienė** buvo atvykusi į sostinę iš Neuquen, kur jos vyras, inž. Jonas Gaidimauskas vadovauja jėgainės statybos darbais.

— **Nobelio** literatūros premijos laimėtojas Al Solženitsyn pasiūlė savo kolegos fiziko A. Sacharovo kandidatūrą šiemetinei Nobelio premijai.

— **Nijolė Sabaitė-Ražienė** ir **Margarita Treinytė** laimėjo sidabro medalius pasaulinėse studentų sporto varžybose, įvykusiose Maskvoje liepos mėn., 1973.

— **Levutė Bakelytė**, studentė iš Kauno, Maskvoje nustūmė rutulį 16 m 94 cm ir TSRS jaunimo žaidynėse iškovojo antrą vietą, — rašo Vilniaus Sportas 19. 7. 73, pasipuošdamas Bakelytės nuotrauka.

IRENĖ ANDRIUŠKAITĖ - STANKEVIČIENĖ, pianistė, SLA Ansamblio dainų mokytoja, kuri sykiu su SLA Valdyba rūpinasi Argentinos lietuvių menininkų kūrinių parodos organizavimu. Paroda įvyks dr. Vinco Kudirkos vardo rūmuose 29.9.73, sykiu su pavasario sutikimo iškilmėmis Susivienijime. Tai būs reta proga pasigerėti lietuvių menininkų kūryba.

LIETUVIŲ SKAUTŲ SĄJUNGOS JUBILIEJUS

Rugpiūčio 19-29, 1973, Beaumont, Ohio, JAV, įvyko Lietuvių Skautų Sąjungos Jubiliejinė Stovykla, kurios vardu sveikinimą, su kelesdešimčia parašų, A. L. Balso Redakcijai maloniai prisiunntė A. Saulaitis.

Šiemetinėje Stovykloje, apart įprastinės programos, buvo paminėta Vilniaus įkūrimo 650 metų sukaktis.

Didžiosios lietuvių skautų ir skaučių stovyklos įvyksta taip:

TAUTINĖS STOVYKLOS — kas dešimt metų, pradedant I-aja (minint Lietuvos skautijos įsikūrimą — 1918. XI. 1) 1928 m.; II-oji Tautinė Stovykla įvyko taip pat dar Nepriklausomojoje Lietuvoje 1938 m. III-čioji TS įvyko 1948 m. V. Vokietijoje; o IV-oji TS — 1958 m. ir V-oji TS — 1968 m. įvyko jau Amerikos kontinente.

Nuo 1953 m., kad ilgi dešimtmečio tarpai tarp dviejų Tautinių Stovyklų sutrumpėtų, pradėta ruošti vadinamos **JUBILIEJINĖS STOVYKLOS.** Jos buvo 1953 m., 1963 m. ir dabartinė — 1973 m.

Į šias visas dideles stovyklas suplaukia skautiškojo jaunimo iš įvairių skautų ir skaučių organizacijos sektorių. Paskutinio dešimtmečio tokiose stovyklose ir dalyvių buvo gausu. Pvz., Jubiliejinėje Stovykloje 1963 m. dalyvių buvo apie 700 asm., V Tautinėje Stovykloje 1968 m. jų perėjo apie 1750 asm., šių metų Jubiliejinėje Stovykloje registruotų stovyklautojų buvo apie 1250 asm.

A. Saulaitis.

NEMUNO SUKAKTIS EL DIA SKILTYSE

Svarbiausias Buenos Aires provincijos sostinės La Plata dienraštis El Dia 1. 9. 73 patalpino didelį Nemuno Ansamblio paveikslą su stambia trijų skilčių antrašte — Celebra su 64° Aniversario la Sociedad Cultural Lituana Nemunas.

Tekste pažymėta, kad Draugija tapo įkurta Berisse 17. 8. 1909 ir kad minėjime lietuvių tautinius šokius šoks 4 ansambliai: Nemunas, Skaidra, Ateitis ir Mindaugas.

Ištrauka iš knygų. — Iš Nemuno protokolų knygos 1914 metų matome, kad Draugijai nuosavybę nupirko Jonas Šakalis, Petras Einorius ir Konstantinas Gasiūnas. Visi jie jau yra mirę, kaip lygiai yra mirę šie garbingi Nemuno vaikėjai:

A. Pakulnis, K. Janiūnas, Pr. Dalinda, P. Kiaulėnas, P. Šaltenis, Pr. Ivoškevičius, P. Žiedelis, Pr. Budris, Jz. Rudokas, L. Rimavičius, K. Kemeklis, I. Skaržauskas, Pr. Mudrauskas, T. Žebrauskas, Jz. Rakūnas, P. Kavaliūnas ir kiti kurių daugelio sūnūs, anūkai ir proanūkai veikia nemuniečių eilėse.

Švietimo srity Beriso lietuvių kolonija gali pasididžiuoti tuomi, kad čia yra keli desėtkai lietuvaičių mokytojų, mokyklų direktorių ir net La Platos universitetų bendradarbių. Iš vyrų — čia arti dešimties jaunuolių tapo medicinos gydytojais, dantistais bei pramonės technikais.

A. Aukštaitienės dukters Anelės ir žento Juan Carlos Simchak dukrelė Mabel 29. 7. 73 atšventė 5 metų amžiaus sukaktį. Turtingoje vakarienėje dalyvavo sukaktuvininkės vienmečiai, tėvų draugai berisiečiai ir, be abejo, uoli Nemuno veikėja A. Aukštaitienė.

Bendras šiemetinis Argentinos lietuvių draugijų piknikas parke Iraola įvyks su tai tradicinei dienai pritaikyta programa. Bufetą laikys Argentinos Lietuvių Centras.

Jaunutis Pavasaris.

JUOKAI

Pirmasis žvilgsnis

— Ar tu tiki į meilę iš pirmo žvilgsnio?

— Tikėjau, bet dabar netikiu, nes jeigu antrą būčiau pažvelgusi, tai nebūčiau ištekėjusi už tokio baidyklės.

30 metų sužadėtiniai

— Sakai, kad ji nesutinka tekėti už jo, kad jis daug geria...

— O jis nesutinka jos vesti, kuo met išsipagirioja.

Benzinui pabrangus

— Ko tu taip jaudiniesi dėl benzino pabrangimo? Juk tu neturi mašinos.

— Bet aš turiu žiebtuvėlį.

Kelionių biure

— Sakote kad norite keliauti aplink pasaulį. Ar seniai apsivedėt?

— Keliauti, tai keliauti, bet kiekvienas į savo pusę, — beveik vienbalsiai atsako turistai.

DĖMESIUI jaunuolių kurie mokosi arba nori išmokti spaudos meno pagreitintu būdu: Linotipo, spausdinimo, rišimo-sudarymo formų bei knygrišyklos darbų. A. L. Balso Leidykloje, užsirašiusiems iš anksto bus duodamos pamokos šeštadienių popiečiais ir sekmadienių rytais. Tartis antradieniais visą dieną: c. J. L. Suarez 5684.

W. JANULEVIČIUS
Namų dažytojas
(Pintor de obras)
Gral. Urquiza 825, Quilmes
Tel. 253-7581

GERIAUSIA DOVANA
Lietuvos Operos solistų
NOREIKOS ir DAUNORO
16 lietuviškų dainų
PLOKŠTELĖ
Siunčiama į visas užsienių šalis už 5 dolerius. Užsakymus su apmokėjimu siųsti šiuo adresu:
J. L. Suarez 5684,
Villa Lugano — Buenos Aires.
už 30 pezų gaunama
A. L. BALSE

DR. H. PFEFFERMAN
Dantistas - Chirurgas
Cosquin 5381, Capital Fed.
Tel. 72 - 6993
Rezervuokite valandą

Dr. ALDO M. ŠLEPETIS
Tornu ligoninės chirurginės salės gydytojas
Av. Gral. Mosconi 2611,
Buenos Aires
Telefonas: 571 - 7723
Priėmimo valandos: nuo pirm., treč., penkt. 16-20 v.

ALBERTO SKREBUTĖNAS
Contador Publico Nacional
Contabilidades - Impuestos
Nacionales y Provinciales
Balances
Santo Domingo 3315
Tel. 28 - 3192

Restoranas SLAVIA
c. Nueva York 4817,
BERISSO.
Osvaldas Bakanas, sav.
Lietuviškas maistas
pietums ir vakarienei.

MOZAIKŲ FABRIKAS
"LA NUEVA"
JUOZAS ZAVICKAS, sav.
Fab. Raštinė ir Parduotuvė
Bacacay 741 Uriarte 3046
Boulogne — Sur Mer

Dr. RICARDO L. IVOŠKUS,
Advokatas
Independencia 273
Villa Ballester
Tel. 758 - 9344
Tel. 758 - 1212
Pirm., Treč. ir Penkt.
nuo 18 iki 20
Palikimai, nuomos, persiskyrimo ir kitos bylos.
Lietuviams patarimai veltui

CASA "CAPICUA"
Parduoda loterijos bilietus
mokykloma reikmenis, žaislus
PRODE agentūra
PETRAS VAICEKONIS sav.
Warnes 378 - Villa Crespo

Foto PRITTY
CAMARAS - PELICULAS - FOTO CARNETS - RETRATOS
Fotos a Domicilio
Laboratorio Color — Blanco y Negro
VIAMONTE 2347, esq. Rivadavia VALENTIN ALSINA
Tel.: 208 - 0317

"NABETSE"
PIRMOS KLASĖS LIETUVIŲ RESTORANAS
Calle 12 de OCTUBRE 295, QUILMES. Tel. 253 - 9206
Inž. Steponas Jankevičius su šeima ir Steponas Paulėnas su šeima, savininkai.
PARRILLA — SPIEDO — ROTISERIA — BARAS
(400 metrų nuo alaus bravoro Quilmes)
Geriausias lietuviškas ir įvairus maistas.
Visus maloniai kviečia "Nabetse".

Korespondentai rašo

S. L. Arg. Veikimas

PIRMUTINĖ BENDRA MŪSŲ DAILININKŲ KŪRINIŲ PARODA SUSIVIENIJIME

Argentinos Meno Mokykloje — Bellas Artes — studijavo daugelis čia gimusių lietuviukų. Daugelio šeimų namuose matome jų kūrinius. Bet individuales meno parodas čia padarė gal tik prof. Jonas Rimša, Ona Draugelytė-Kučinskienė, Romualdas Kuprevičius.

Bendrose Argentinos menininkų parodose pasirodė Lidija Kalibataitė iš Berisso ir dar keli jauni menininkai.

Bet bendros Argentinos lietuvių dailininkų kūrinių parodos ne buvo, kol Susivienijimas Lietuvių Argentinoje jos nesuorganizavo.

Šios parodos atidarymas įvyks dr. Vinco Kudirkos vardo SLA Rūmų antrame aukšte, Av. San Martin 3175, Lanus Oeste, **šeštadienį, Rugsėjo - Septiembre 29, 1973, 21 val., pavasarį sutinkant.** (Apie lankymo laiką ir kitas detales galima teirautis SLA Ansamblio dainų mokytojos Irenės Andriuškaitės-Stankevičienės telefonu 241-0933 arba SLA pirmininko J. Raul Stalioraičio — 247-1921).

Joki komitetai ir jokios tarybos šio didžio darbo nesiėmė. Jį ryžosi įvykdyti Susivienijimas, kurį tenka pasveikinti ir džiaugtis kolonijoje pasireiškusia pažanga.

Apart jau minėtų dailininkų kūrinių, bus parodyti darbai visos eilės jaunų Argentinos lietuvių menininkų. Bus paveikslų vien parodai skirtų, bet bus ir pardavimui, kad ir lietuvių menininkų darbai amžinai pasiliktų Argentinos lietuvių židiniuose.

Mūsų dailininkai — Pogoreckis, Lubickas, Tamuliūnas, Gutauskas Balčiūnienė, Tamošiūnaitė, prof. Raquel Kulionytė Bražiūnienė, Masiokas, Čiplys, Bagdonaitė, Čepulytė, Cicėnas ir visa eilė čia nesuminėtų turėtų dalyvauti šioje pirmutinėje Argentinos lietuvių dailininkų parodoje. O gerbiamoji publika — lankytis nesivėluodama.

Kvietimai parodon, lietuvių ir ispanų kalbomis, papuošti dailininkės K. Tulienės darbu.

Ši paroda — Argentinos lietuvių kolonijos kultūrinio lygio egzaminai. Niekas, o niekas nelikite parodos neaplankę. Ji žada tęstis tik vieną dieną.

Nadas Giedraitis.

VISI PATENKINTI SLA VAKARIENE

Tradicinė SLA žuvininkų vakarienė įvyko 8. 9. 73. Dalyvavo pora šimtų žmonių.

SLA veikėjos paruošė skanią vakarienę. Svečiams patarnavo jaunimas. Nuotaika buvo draugiška. Vakarienės metu ir šokiams grojo Sans Souci orkestras.

Pirmo ir antro skyrių pirmininkai Jilko ir A. Stalioraitis išdalino "truco" pirmenybių ir meškeriojimo nugalėtojams premijas. Pirmininkas J. R. Stalioraitis dėkojo talkininkams ir svečiams, visus kviesdamas į Pavasario sutikimo proga įvykstančią lietuvių dailininkų kūrinių parodą 29. 9. 73, kuriai jau gauta arti šimto paveikslų.

Taigi, Rugsėjo-Setiembre 29, Susivienijime bus istorinė diena. Nepraleiskite jos neapsilankę!

2 Sk. Narys.

ŠEŠTASIS SLA SKYRIUS DĖKOJA

Triumfališkai praėjus šiemetinėms Kordobos Lietuvių Dienoms rugpiūčio 17 ir 18, šeštasis SLA skyrius dėkoja SLA Centro Ansambliui, jo mokytojoms Irenei A. Stankevičienei, Monikai Balčiūnaitei, Olgai Žabarauskaitei de Casas ir visiems sostinės svečiams atvykusiems į mūsų skyriaus 29 metų sukakties minėjimą ir Kordobos miesto 400 metų sukakties iškilmes, padedant mums garsinti gerą lietuvių vardą.

Ypatingai dėkojame už SLA 6 skyriaus namų pagražinimą J. Jankūnui, J. Žiukui, Al. Kalainiui, E. Meilučiui, D. Januliui, V. Sadukui, P. Meilučiui, A. Paliuliui, K. Sadukui, bei maisto paruošėjoms ir svečių priėmėjoms M. Kalainienei, H. G. Sadukienei, Y. Castagno, M. Kalainis, A. B. Martinienei, E. J. Kalainienei, K. Meilutienei, M. Sadukienei, E. Z. Jospaitienei, A. ir E. Bukauskams; asado kepėjams: K. Sadukui (s), J. Kalainiui, E. Meilučiui; bufete dirbusiems J. Jankūnui ir K. Alonso ir iškilmių programos vedėjui Juan C. Jankūnui.

SLA Centrui dėkojame už skaitlingų SLA narių pasirašytą menišką pergamentą mūsų skyriaus 29 metų sukaktį minint ir už puošnų laikrodį, kurio loterija pagelbėjo padengti istorinio parengimo išlaidas.

Antonio Sadukas.

SLA 6 Skyriaus Pirmininkas.
Eufracio Loza 1070,
Cordoba, 1. 9. 1073.

LIETUVIS IŠGELBĖJO 60 ŽMONIŲ

Comodoro Rivadavia dienraštis El Patagonico 24. 7. 1973 laidoje plačiai aprašė, kaip Argentinos aviacijos pradininkas Kazimieras Šlapelis (Casimiro Szlapelis) savo lėktuvu dastatė maistą ir antklodes 60-čiai žmonių, kurie, patekę į sniego pūgą, su savo autais liko užpustyti 26-tam kelyje, 40 kilometrų nuo Sarmiento.

Kazimiero Šlapelio ir Sarmiento karinės zonos viršininkų dėka per tris dienas užpustytieji tapo išgelbėti.

ALB. Koresp.

NEMUNO SUKAKTUVĖSE ŠOKO 4 ANSAMBLIAI

Istorinė diena buvo Berisse šeštadienį, 1. 9. 1973. Seniausioji savišalpos ir kultūros Draugija Nemunas, savo namuose c. Montevideo 1569, Berisso paminėjo savo veiklos 64 metų sukaktį. Susirinkus porai šimtų gražios lietuvių publikos, minėjimo programai vadovavo La Platos universiteto studentas Hector Bražiūnas.

Išpildžius Argentinos ir Lietuvos Himnus, pagerbus mirusius Nemuno narius, (už kuriuos tą dieną vietinėje bažnyčioje mišias atlaikė kun. J. Petraitis), Nemuno vicepirmininkas Jurgis Šišlauskas pateikė išsamią paskaitą apie 17. 8. 1909 metais įsikurusią organizaciją Vargdienio vardu, kuri vėliau pasivadino Nemunu ir veikia pavyzdingai, apjungdama veteranus ir jau antros bei trečios kartos lietuviukus.

Programos vedėjo pakviesti Nemuną sveikino: Mindaugo vardu L. Gabrūnas; SLA — pirm. J. R. Stalioraitis; ALC — pirm. Alfredo Ruplėnas, (kuris įteikė Garbės Raštą nenuilstamam Nemuno pirmininkui Pranui Dulkei); kun J. Petraitis sveikino Nemuną Avellanedos lietuvių parapijos ir Tėvų Marijonų vardu; P. Gudelevičius — Laiko; St. Žaltauskas — Vagos; Argentinos Lietuvių Balso — red. K. Norkus. Padėkos žodį spaudai, organizacijoms, programos pildytojams ir dalyviams tarė pirm. Pranas Dulkė. Buvo daug plojimų.

Ansambliai: 4 poros Nemuno mažųjų Skaidros šokėjų, paruoštų stud. Alfredo Dulkės ir jo žmonos Ester Butkutės-Dulkienės pateikė daug šokių scenoje, paskui salone. Akordeonistas Carlos Alberto Salio. Nemuno didžiųjų ansamblyje šoko 10 porų.

Mindaugo Ansamblis su savo mokytoja Zuzana Skrandžiūte-Mikelaitiene ir akordeonistais Aleksandru Šauliu ir Leonardu Gabrūnu sužavėjo publiką ne vien tautiniais šokiais, bet ir lietuviškomis dainelėmis, jo mokytojų rūpestingai išmokytomis.

Didysis Ateities Ansamblis iš Lanus bei Valentin Alsinos, vadovaujamas Bagdonaitės, su akordeonistu Josė Romeiko patenkino ir išlepintos publikos skonius. Plojimams nebuvo galo.

Programos pildytojus Nemuno veikėjos bibliotekos salėje pavaišino skaniais užkandžiais ir minkštais bei stipresniais gėrimais. Linksmoj ansambliečių ir jų palydovų puotoje skambėjo — Lai gyvuoja Nemunas!

Jau švintant skirstėmės: Didžiulis A. L. Centro Pullmanas į Villa Lugano, susivienijimiečiai, parapijos atstovai daugelis sostinės šeimynų traukė namolei privatiniais automobiliais, džiaugdamiesi pavyzdingu lietuvybės gaivinimo darbu Nemune.

Nemuno minėjimo užbaigtuvės įvyks 30. 9. 1973. 12 val, Visi nariai bus pavaišinti pietumis. Norinti dalyvauti svečiai prašomi užsiregistruoti iš anksto.

Nemuno Ansamblis pakviestas dalyvauti Rasės Dienos iškilmių programoje 11. 10. 1973.

Parengimų komisijai Nemune pirmininkauja J. C. Balukas, vice — J. C. Kemėšius-Nikolach, sekr. Alicia Gabriūnaitė, ižd. A. Dulkė. Visas jaunimas raginamas talkinti.

Carlos Enrique Keppert, Dovydaičių-Lindivickių ainis, uolus Nemuno jaunimo veikėjas, atlieka karinės tarnybos prievolę Argentinos kariuomenėje — Karo ligoninėje, Ensenada.

Nemuno ansamblis iš Berisso atvyks į Buenos Aires 20. 10. 73. Dalyvaus programos pildime A. L. Centro minėjime.

ALB. Koresp.

● **Kilnus būdas reiškiasi kilniais darbais; niekas neišduoda žmogaus daugiau, kaip jo elgesys—**

Spencer.

Dievo Karalystės Žinios

(Tęsinys 17)

"Visus sutvėrimus, kurie yra danguje ir žemėje, ir kas yra jūroje, visus girdėjau sakančius: Sėdinčiajam soste ir Avinėliui palaiminimas, gyrius, garbė ir valdžia per amžių amžius."

Čia parodyta, kad suderinimas su Dievu, kurį atliks "Avinėlis, kurs buvo užmuštas," bus taip pilnas ir taip toli siekiąs, kad "visi sutvėrimai" giedos gyriaus giesmę Dievui ir Avinėliui. Tas nereiškia visuotiną išganymą, neatsižvelgiant į žmogaus tikėjimą, arba netikėjimą; nes kitoje pranašystėje parašyta kad tie, kurie neklausys, bus "sunaikinti iš žmonių tarpo." (Ap. Darb. 3: 19-23) Bet tie žodžiai reiškia kad tie, kurie pasinaudos amžinuoju gyvenimu, kuris bus teikiamas jiems tikėjimu į Dievo Avinėlio auką, bus sugrąžinti į vienybę su Tėvu ir garbins jį ir jo mylimiausį Sūnų, kurs buvo Dievo siųstas būti žmonių Išgelbėtoju.

Su Avinėliu

Avinėlis, kurs buvo užmuštas už pasaulio nuodėmes, dabar yra išaukštintas Dievo Tėvo dešinėje ir delto yra žemės Karalius — "liutas iš Judo giminės." (Apr. 5: 5; 1 Moz. 49: 9). Toliau Apreiškimo knygoje pasakyta, kad tas "Avinėlis" stovėjo Ziono kalne. (Apr. 14: 1) Čia paveiksluojama jo karališkoji valdžia ir išaukštinimas. (Psal. 2: 6-9) Apreiškime pasakyta kad su Avinėliu jo didenybėje bus su juo 144,000 jo pasekėjų.

Apie juos mes skaitome: "Tie seka Avinėlį kur tik jis eina." (Apr. 14:4) Apreiškimo 24: 4 ir vėl kalbama apie juos ir sakoma, kad jie aukojo savo gyvybes "del Jezaus liudijmo ir del Dievo Žodžio," ir kad delto "jie gyveno ir karaliavo su Kristumi tūkstantį metų." Apie juos Apaštalas Povilas kalba kaip apie "Dievo vaikus," "o jei mes esame vaikai, tai ir tėvoniai: tėvoniai Dievo ir bendratėvoniai Kristaus." — Rom. 8: 16, 17.

(Bus daugiau)

Kas domisi apie Tiesą, mes prisiųsim veltui Knygelių. Reikalaudami kreipkitės šiuo adresu: Lithuanian Bible Students, 212 E. 3rd. Str. SPRING VALLEY, ILL. 61362, U.S.A.

SKAITYKITE ir PLATINKITE Argentinos Lietuvių BALSĄ!

● YERBA - "Dulce Amargo" ir "Los 7 Hermanos" parduodama Kioske B° Gral. Paz, priešais Ed. 6 Villa Celina.

● Tintoreria CONTINENTAL J. J. Sartoris, sav. Pavieniai ir urmo darbai Ramirez 1474, Tel. 923-0114 Skyrius: Piedrabuena 5365, V. Lugano.

Nauji Kapai

VERONIKA KAZLAUSKAITĖ - PEČIULIENĖ,

pasvalietė nuo Krinčino, buvo atvykusi Urugvajun 1928 metais, su pirmuoju vyru. Jos pirmas vyras, Petras Šidagis, mirė 1956 metais, o 1960 metais ištekėjo už Kazimiero Pečiulio. Gražiai išauklėjo sūnų Juozą Šidagį ir dukrą Juana Morkevičienę, kurie liūdi su savo šeimomis, kadangi jų mylima mamytė staigiai nuo širdies priepuolio mirė 22. 8. 1973. Didžiausiame nuliūdime liko antras vyras Kazimieras Pečiulis, su kuriuo laimingai išgyveno apie 10 metų, porą kartų lankėsi Argentinoje, aplankydami Argentinos Lietuvių Balso Redakciją ir savo draugus. Lai bus pavyzdingai motinai ir žmonai lengva ilsėtis amžinai tolimo Urugvajaus Villa del Cerro kapinių žemėje.

KONSTANCIJA STANIOKAITĖ STARKUVIENĖ,

rokiškėnė nuo Panemunėlio, virš 40 metų išgyvenusi Argentinoje, 5. 9. 1973 staiga nuo širdies priepuolio mirė ir rugsėjo 7 tapo palaidota Chacarita kapinėse, kur nuo 1957 metų amžinai ilsisi Jos vyras Jurgis Starkus. Dideliame nuliūdime liko vienturtė duktė Bruna Starkutė, žentas Jonas Saprigonas ir jo motina Ona Žvirblytė-Saprigonienė, kurių gražiuose namuose Larsen 3292, Buenos Aires, velionė sykiu gyveno didelia me visos šeimos sutikime. Taipgi liko pusbrolis Pranas Dapšys ir pusseserė Bruna Dapšytė Cassini su savo šeimomis. P. B.

✦ **SOFIJOS SUŠINSKAITĖS - PUNDIENĖS,** mirusios Rosario mieste 1. 8. 73 nekrologą, tilpusį A. L. Balso Nr. 1444, papildome: Velionė mirė sulaukusi 70 m. amžiaus. Palaidota Galvez kapinyno ničoje. Lietuvoje liko sesuo ir sesers vaikai.

✦ **DOMININKAS TOMAS KUODIS,** ukmergiškis, arti 50 metų išgyvenęs Australijoje ten mirė 26. 3. 73, sulaukęs 74 m. amžiaus. Palaidotas Sydney kapinyno lietuviškame skyriuje.

✦ **MARIJONA ŠLAPKAUSKAITĖ-VILKINIENĖ,** suvalkietė, jaunystėje gyvenusi JAV, nuo 1928 metų Berisse, sulaukusi garbingo 81 meto amžiaus mirė 24. 6. 1973. Palaidota Berisso kapinyno ničoje. Liko liūdinti duktė Ona Vilkinytė Dulkienė, Nemuno pirmininko Prano Dulkės žmona su šeima, gimusi J. A. Valstybėse, duktė Pranė Vilkinytė de Baluk su šeima, sūnus Benediktas Viklinis su šeima, 5 anūkai ir daug draugų.

✦ **TOMAS DIDŽPINIGAITIS ir RIMANTAS BIRUTIS,** N. Yorko universiteto sudentai, besimaudydami ežere, prigėrė 1. 7. 1973, — rašo Dirva 4. 7. 1973.

✦ **VLADAS DAUKŠA, Jonas Bulkis ir Jonas Totilas** mirė Urugvajuje šių metų rugp. mėn.

✦ **ROMAS VALANIS,** biržietis, prigėrė Apasčios upėje. Liko tėvai, žmona, sūnus ir 3 seserys, — rašo Bronė Marcinkevičienė Tiesoje 17. 8. 1973.

✦ **PETRAS LEKANDRA,** socialinio aprūpinimo skyriaus vedėjas, 49 m. amžiaus, mirė Rokiškyje 14. 8. 73.

✦ **POVILAS PUTRIMAS,** prarionės ministerijos referentas, mirė Vilniuje 6. 8. 73, būdamas 60 m. amžiaus.

✦ **JONAS TOTILAS** mirė Urugvajuje 8. 8. 1973.

✦ **JUOZAS STASIULEVIČIUS,** elektronikos inžinierius, mirė Vilniuje 10. 7. 1973.

✦ **VIKTORAS KOŽENIAUSKAS** mirė Lietuvoje birželio pradžioj, 1973 m.

FELIKSAS NORUŠIS

mirė Lanus Oeste 15. 8. 1973 ir sekančią dieną palaidotas kapinyne Lanus, dalyvaujant šeimai, giminėms ir skaitlingiems SLA nariams. A. L. Balso Nr. 1437 tilpo kronika apie Felikso Norušio ligą. Pastebėtina, kad šis SLA kaimynas visą savo jaunystę pašventė Susivienijimui, nuolat talkindamas muzikos ir kitiems darbams. Liko liūdinti žmona Ieva Gudelevičiūtė - Norušienė, sūnus Robertas, duktė Elvira su savo šeima ir sesuo Joné Norutis-Valašinienė su savo vyru gyvenanti savo namuose Ruta 8, Klm. 19. Giminėms ir artimiesiems reiškiame gilią užuojautą dėl pavyzdingo vyro ir tėvo mirties. Geriausios šeimos pastangos ir gydytojų pagalba negalėjo išgelbėti šio kilnaus lietuvio gyvybės.

✦ **Poetas JONAS AISTIS — Kossu Aleksandriškis-Aleksandravičius,** baigęs humanitarinių mokslų fakultetą V. D. universitete Kaune, daktaratą gavo Grenoble universitete, Prancūzijoje. Buvo gimęs Kaupiškėse, Aukšt. Panemunės dvare. Karo metu atsidūręs JAV, dirbo Vašingtono bibliotekoje. Paskutiniu laiku rėmė bendradarbiavimo su Lietuvos žmonėmis idėją. Poetas Aistis mirė Vašingtone birželio 13, 1973.

✦ **JUOZAS CHODOSEVIČIUS,** buvusis žemės ūkio tarnautojų profsąjungos pirm., mirė Lietuvoje, — praneša Tiesa 15. 8. 1973.

✦ **ALGIS STRIOGAS,** auto transporto įmonės direktorius, tragiškai mirė Šiauliuose 14. 8. 1973.

✦ **GIRIENĖ,** Liūdo Giros našlė, rašytojo daktaro Vytauto Sirijos Giros motina, mirė Vilniuje. Rašytojų Sąjungos ir kitos užuojautos sūnui paskelbtas Literatūros ir Meno skiltyse 4. 8. 1973.

✦ **DEIMANTAS MIEŽINIS** mirė Vilniuje. Jo tėvams docentei Alai ir architektui Kęstučiui Miežinioms daug užuojautų tilpo Lietuvos spaudoje 18. 8. 1973.

✦ **ALMONAITIENĖ,** Vilniaus operos artistės Birutės Almonaitytės motina, mirė Lietuvoje.

✦ **REPŠYS,** docento Jono Repšio tėvas, mirė Lietuvoje.

✦ **BRONIAUS ŠABRINSKO,** gimusio Būdviečiuose, Vilkaviškio apskrity 15. 4. 1909, veikusio Brazilijoje ir Urugvajuje, mirusio Montevideo mieste liepos mėn., 1973, platų nekrologą su velionio paveikslu Antanas Vaivutskas paskelbė Gimtojo Krašto skiltyse 16. 8. 1973.

✦ **EDMUNDAS GAIDELIS,** pro kuratūros tardytojas, staiga mirė Švenčionyse 1. 8. 1973.

✦ **ANTANAS ZABIELSKAS,** literatas, 37 metų amžiaus, besimaudydamas Druskininkuose 1. 8. 1973 prigėrė.

✦ **LAIMUTĖ JANĖNIENĖ,** Romainių džiovininkų ligoninės gydytoja, mirė Lietuvoje 7. 8. 1973.

✦ **VYTAUTAS LUKAUSKAS** mirė Anglijoje birželio 20, 1973. Buvo gimęs Radviliškyje prieš 52 metus. Gyveno Londono Lietuvių Namuose. Liko žmona ir duktė.

✦ **BALYS ŠALTENIS,** biologijos mokslų kandidatas, mirė Vilniuje 18. 7. 1973.

✦ **PRANAS MIŠEIKIS,** buhalteris, mirė Rokiškyje 25. 7. 1973.

✦ **MYKOLAS MATKEVIČIUS,** mokytojas, mirė Vilniuje 28. 7. 1973.

✦ **JUOZO BALAIŠIO** nekrologas tilpo A. L. Balso Nr. 1444. Patiks linanti kelių korespondentų pranešimus tenka patikslinti, kad tapo palaidotas Berisso kapinyno ničoje ir kad abu savo sūnus jis užaugino pats vienas, kadangi buvusi jo žmona yra "ausente" prieš 18 metų pasitraukusi iš Balaišių šeimos židinio.

PAMINĖJIMAI

Aa. Adelai Bernotaitei-Karovackienei, mūsų mylimai sesutei ir tetulei paminėti, bus atlaikytos šv. mišios Aušros Vartų bažnyčioje, spalio 7, 1973, 8:30 val. ryto. Gimines ir draugus kviečia dalyvauti:

Gaidimauskai ir Zavickai.

Aa. PRANAS VENCEVIČIUS, mirė prieš 5 metus, būdamas vos 40 metų amžiaus. Jo mirties sukakties minėjimo proga įvyks mišios Aušros Vartų bažnyčioje 10. 10. 73, 18 val. Gimines, draugus ir pažįstamus kviečia dalyvauti tėvai — Pranas ir Brone Makštutytė Vencevičiai.

— Už aa. Stasį ir Nataliją Katinus 18. 8. 73 Jn. Čiksto šeima buvo užpirkusi mišias San Ramon bažnyčioje. Po kapų aplankymo susirinko į Čikstų namus pietums. Dalyvavo visa Čikstų šeima, L. Mušketai, P. Čepulėnai, St. Pociai, Jz. Kanapinskas su žmona, E. Vanagienė, Jz. Pileckas, I. Staškevičiūtė.

Dėmesio!

Jėzus Kristus sakė: "Laikas išsipildė ir Dievo karalystė prisiartino; prisiverskite nuo savo nuodėmių ir tikėkite Evangelijai" (Morkaus, 1: 15).

Evangelija yra geroji naujiena apie Jėzų Kristų, per kurio auką, padarytą ant kryžiaus Golgotos ir nusidėjėlio priimtą ją tikėjimu kaipo vienintėlę ir užtektiną, ir per tikėjimą, Jėzaus Kristaus iš numirusių prisikėlimu, yra apturimas iš Dievo nuodėmių atleidimas ir apteisinimas nuo jų.

Pirmieji Evangelijos skelbėjai buvo angelai, kurie beveik prieš du tūkstančiu metų, aną kilniausią pasaulio istorijos Kalėdų naktį, nužengę iš Dangaus pranešė, sakydami: "Šiandien jums užgimė Išganytojas, Dovydo mieste, kurs yra Kristus Viešpats", giedodami džiaugsmingai: "Garbė Dievui aukštybėse, žemėje taika ir gera valia žmonėms" (Luko, 2: 1-14).

Toje Evangelijoje Dievas išreiškia savo gerąją valią, norėdamas sutaikyti žmones su Savimi, kuriuos nuodėmė yra atskyrusi nuo Jo, ir tokiu būdu suteikti jiems ramybę žemėje ir laimingą gyvenimą su Juo Amžinybėje. Todėl ap. Povilas, rašydamas laišką Romos Kristaus pasekėjams, sako: "Aš nesigėdžiu Evangelijos apie Kristų, nes ji yra Dievo galybė išgelbinti visus jai tikinčius" (ap. Povilo laišk. romėnams, 1: 16).

Evangelija skelbiama lietuvių kalboje kiekvieną sekmadienį 10 val. Asuncion 41, V. Sastre, Temperley. Berisse 16 val. Liuteronų maldų namuose. Industria 4348.

VISI LABAI MALONIAI KVIEČIAMI ATSILANKYTI

NUOSAVYBIŲ ADMINISTRACIJA

JUOZO ANDZIULIO

SANTA TERESITA vasarvietėj išnuomuoja namus ir butus vasarotojams. Taip pat perka-parduoda sklypus, namus, biznius.

Calle 39, Nr. 430
Tel. 224
Santa Teresita (Bs. As.)

Necochea 220, 8°. 1
Tel. 28-5275
CAPITAL FEDERAL

Parengimų Kalendorius

PAVASARIO SUTIKIMAS
ARG. LIET. CENTRE,
Tabare 6950, Buenos Aires,
Rugsėjo-Setiembre 15, 21 v.

PAVASARIO KARALIENĖS ir PRINCESIŲ RINKIMAI.
Linksma programa scenoje!
Tradicinė šeštadienio naktis!
Bono premijos įteikimas.
Vaišės ir alus visiems!

Jaunimas ir šeimynos kviečiama skaitlingai dalyvauti.

A. L. Centro Valdyba.

PAVASARIO SUTIKIMAS SLA IR LIETUVIŲ DAILININKŲ PAVEIKSLŲ PARODA
įvyks SLA Rūmuose:
Av. San Martin 3175, Lanus O.,
RUGS. - SETIEMBRE 29, 1973, 21 val.

Parodą organizuoja Susivienijimas Lietuvių Argentinoje.

Pavasario Sutikimo Proga renkama Karalienė ir Princesės.
COCKTAIL-LUNCH (VAIŠĖS)
Gros orkestras "SANS SOUCI".
Visus maloniai kviečia —

S. L. A. Centro Valdyba.

LIETUVIŲ IR JŲ ĮPĖDINIŲ RATELIO LIETUVA PATALPOSE
c. CONGRESO 520, BERNAL
RENGIAMI PAVASARIO SUTIKIMO PIETŪS

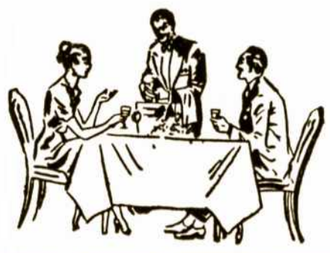

KURIE ĮVYKS SEKMADIENĮ,

Rugsėjo-Setiembre 30 dieną
12 valandą,

Visi tautiečiai kviečiami dalyvauti. Rengėjų komisija užtikrina visų patenkinimą.

VISUS LIETUVIUS KVIEČIA
L. ir jų Į. R. Valdyba.

VAŽIUOJANT kolektyvais: 85-G, 158-B iš Capital arba 266-1 iš Lomas išlipti ant Dardo Rocha 500, Bernal.

GIMIMO METRIKUS

Iš Lietuvos, Argentinos konsulato legalizuotus, lengviausia ir greičiausia galima gauti per A. L. Balso Redakciją.

ADVOKATAS
Dr. Edgardo R. Solis
SKYRYBOS-PALIKIMAI-TESTAMENTAI - NUOMOS - HIPOTEKOS
PARANA 123, 8 p., Of. 196
Telefonas: 40-1690
Darbo val.: nuo pirm. iki penkt. nuo 19:45 iki 21 v.

VIAJES SILVA SRL
Florida 683, p. 9 - 73
Tel. 392 — 9135-0957
9420-0217-1052
Gal. Arax — 392-6822
Organizuoja ekskursijas lėktuvais ir laivais į Lietuvą ir visas kitas šalis.
Direktorius-valdytojas
Dr. Petras A. Staneika

Lietuvių Gyvenimo naujienos

SUKAKTUVINIS A. L. CENTRO SPALIO-OCTUBRE MĖNESIS

Tabare 6950 — Buenos Aires:

7. 10. 73, 11 valandą —
mišios kaimyninėje Santo Cristo bažnyčioje už mirusius A. L. Centro narius, po kurių įvyks draugiški asado pietūs A. L. Centre.

13. 10. 73 ir 14. 10. 73 —
sportiniai ir saloniniai žaidimai A. L. Centre.

20. 10. 73, 21 val. —
tradicinis, iškilmingas A. L. Centro veiklos sukakties minėjimas. Dalyvauja broliškos organizacijos ir visi ALC nariai su savo šeimomis.

28. 10. 73, nuo pat ryto —
jaunimo ekskursija (triušio uodegos medžioklė) ir asado pietūs.

Visi pasistenkime, kad sukaktuviniai Argentinos Lietuvių Centro parengimai būtų didingi, tradiciniai ir kad jų nuotaika būtų pakili ir broliška. Jaunimą ir šeimas maloniai kviečia —

A. L. Centro Valdyba.

ARGENTINOS LIETUVIŲ CENTRUI AUKAVO:

Luis Aglinskas	$	500
Antanas Stančikas	„	100
A. a. Julia Krikščiūnas .	„	45
Pranas Jodko	„	30
Bronislava Šiušis	„	30
Luis Viskatis	„	15
Victor Misiūnas	„	15
Sofia Kisielius	„	15
Jesus A. Pereiro	„	15

Dėkoja —
A. L. Centro Valdyba.

Bs. Aires, 9. 9. 1973.

— **A. L. Centre,** Tabarė 6950, šį šeštadienį, Pavasario sutikimo iškilmėse, tarp kitų dalykų $ 100.000 m/n premija bus įteikta tam, kurio Bono Contribucion numerio paskutiniai trys numeriai atitinka pirmos rugsėjo savaitės Valstybinės Loterijos lošimui. (Kaip žinoma, pirmoji premija atiteko numeriui 24.449).

— **Juan Wychlo,** buvęs Argentinos Lietuvių Centro Tautinių Šokių ir Dainų Ansamblio akordeonistas, ALC orkestro dalyvis, daug veikęs su ALC jaunimu, atsisveikina su viengungyste, apsivesdamas su Yolanda Nuvreni, kuri yra taipgi ALC dalyvavusi vaidindama su Santiago Rossi trupe. Jų moterystės palaiminimas įvyks Nueva Igl. Apostolica, c. Rivera 2430, Villa Celina, 29. 9. 73, 20 val. Kuklios vestuvių vaišės įvyks A. L. Centro salėje, dalyvaujant tik artimiausiems šeimų nariams, kadangi tik prieš mėn. mirė nuotakos motina. Jaunavedžiams linkime laimingo šeimyninio gyvenimo!

— **Carlos Zdanevičius,** tarnaujantis Argentinos kariuomenėje, atostogaudamas pas tėvus išlošė Prode. Nors jis atspėjo visus 13 žaidynių, bet tą sykį buvo 74 laimėtojai tai visiems teko tik po 20.600 pezų Ley.

— **Kazimieras Telyczan-Telyčėnas** iš Kordobos su 20 metų dukra moksleive Rosa, šią savaitę viešėjo Buenos Aires mieste. Svečiavosi pas Luciją Mitraitę Čepėnienę Floridoje. Perdavė linkėjimus AL B. Redakcijai.

— **Oscar Petkevičius,** Kostanto Petkevičiaus našlės, Veronikos Kareckaitės sūnus, liepos 21 sukūrė šeimos židinį su Beatriz Gaillard. Daug laimės intelektualų naujai šeimai!

APIPLĖŠTOS KELIOS MŪSŲ ĮMONĖS

Plėšikų gaujos Argentinoje siaučia visu smarkumu. Organizuoti didieji plėšikai net valstybines, karines ir policijos įstaigas apiplėšia. O to amato naujokai plėšia krautuves ir asmenis gatvėse.

Paskutiniu laiku tapo apiplėštos kelios lietuvių krautuvės. Daugiausia pinigų ir prekių plėšikai pagrobė iš Malinauskų rūbų ir baltinių didžiulės parduotuvės Dock Sude.

Kiek laiko atgal, vaikezai užpuolė Vladą Rimšą. Pasiėmę pinigus, norėjo numauti ir žiedą. Bet Rimšai pasipriešinus ir pagrasinus vaikezai pabėgo.

O šiomis dienomis Hurlingham ne vaikezai gatvėje užpuolė Antaną Židelį. Pasigrobę kelis tūkstančius pezų bandė nuvilkti paltą. Židelis pasimuistė ir nuspardė užpuolikus.

Šiaip ar taip, reikalingas didelis atsargumas.

ALB. Rep.

Inž. VLADAS VENCKUS, Venezuelos Lietuvių Bendruomenės pirmininkas, nuoširdus Argentinos Lietuvių Balso bendradarbis, dalyvaudamas B-nės Seime Vašingtone, atsiuntė linkėjimus mums ir visiems savo bičiuliams Argentinoje.

APIE LITUANICOS ŽUVIMO PASLAPTĮ

Dirvos laidoje iš liepos 13, 1973 jos bendradarbis Xerx plačiai gvildena Lituanicos žuvimo mįslę. Autorius pateikia latvių, prancūzų ir amerikiečių tvirtinimus, kad Lituanicą nušovė vokiečiai.

Straipsnyje nufotografuoti du tuometinio Lietuvos atstovo Vašingtone B. K. Balučio laiškai Lietuvos užsienių reigalų ministeriui išmetinėjant, kad ministeris nieko neatsako į paklausimus.

Xerx savo straipsnį papuošė tarybinio skulptoriaus V. Mačiuikos savo diplominiam darbui akmenyje iškalto Dariaus ir Girėno portreto nuotrauką, patardamos dabartinei Lietuvos vyriausybei patyrinėti archyvus, kad įrodyti tragišką tiesą, kurią buvusi Lietuvos vyriausybė slėpė bijodama užrūstinti Lituanicą nušovusius Vokietijos fašistus.

— **Tėviškės Žiburiai** 21. 6. 1973, kultūrinės veiklos skiltyje, plačiai pacitavo A. L. Balso recenziją apie Lilijos Šukytės triumfą Figaro Vestuvių spektakliuose Buenos Aires Teatre Colon, suminėdami mūsų pacituotus La Prensa, La Nacion ir Clarin atsiliepimus. Deja, TŽ nenurodo šaltinio.

—**Orbes** šaudmenų fabriko direkt. prisiuntė A. L. Balso Redakcijai šiemetinių pirmenybių programą. Norinti dalyvauti prašomi teirautis pas J. A. Corigllano, Paseo Colon 285, tel. 30-2011, Int. 198 ir 238. Ypatingai kviečiami moksleiviai.

— **Ind. Stasys Metrikis,** porą savaičių atostogavęs Lietuvoje ir Danijoje, šį šeštadienį, 15. 9. 73 parskrenda savo šeimos židinin Argentinon.

BRAŽIŪNAI — KULIONIAI IR JŲ ATŽALYNAS

Skaitlingų A. L. Balso skaitytojų tarpe Berisse gyvena Bolis ir Juzefa Žebrytė Bražiūnai, kurie gavo malonią žinią iš Chicagos, kad jų sūnus, aviatorius Osvaldas Bražiūnas ir jo žmona mokytoja Lidia Jokimaitė-Bražiūnienė sulaukė šeimos padidėjimo — gimė sveika ir graži dukrelė, kurios broliukams vienam 2, kitam 5 metai amžiaus.

Osvaldo Brolis, La Platos universiteto medicinos fakulteto studentas Hector Bražiūnas yra vedęs Prano ir Magdalenos Paulatytės Kulionių dukrą Raquel Kulionytę, kuri baigdama La Platos universitetą gavo daktaratą už mokslinį darbą Lietuvos istorijos tema. Ji dėsto vidurinėse mokyklose La Platoj, Ensenadoj ir po dvi dienas kas savaitė mieste Magdalena. Prof. Raquel Bražiūnienė turi 2 metų amžiaus dukrelę Marisol Deni ir 6 mėnesių sūnų Diego Hernando Bražiūnuką. Sveikiname!

P. B.

POCIAI LAUKIA VIEŠNIOS IŠ LIETUVOS

Stasys ir Teklė Butkytė Pociai gyvenanti Buenos Aires mieste, pernai per notarą padarė kvietimą Teklės seseriai Onytei Butkytei-Buzienei, su savo šeima gyvenančiai Kaune, kad atvyktų pasisvečiuoti Argentinon trijų mėnesių laikui.

Dabar Pociai gavo pranešimą, kad apie spalio mėnesį šių metų jų labai laukiama viešnia atvyks Argentinon.

— **Vaclovas Vingelis,** gyvenantis savo namuose Bernal Oeste, savo amžiaus sukakties proga, 6. 9. 73 surengė didelį balių. Bronė Galvonaitė - Vingelienė su šeima pavaišino skaitlingus dalyvius, kurie linkėjo ilgiausių metų sukaktuvininkui.

NUSIPOLITIKIERIAVIMO KVAILUMAS

Akiračiai, cituodami Draugą sako, kad dabar esame tur būt tokioje prastoje padėtyje, kokioje iki šiol dar nesame buvę. Vadinasi, smunkame, riedame žemyn. Mus skaldo mūsų pačių kvailumas, kai kurių mūsų įsivaizdavimas, kad tik jie patriotai, kad tik jų nuomonė neklaidinga, o kiti, kurie bent kiek kitaip galvoja ir veikia, jau yra Maskvos agentų suvedžioti kolaborantai. Šitokie patriotai, patys save iškėlę į aukščiausio patriotizmo pakopą, tariasi turį pareigą jiems nepritariančius koneveikti kaip ir kiek bepajėgia, — rašo Akiračiai.

Ne vien JAV, bet visoje išeivijoje, nusipolitikieriavusios grupelės skaldo išeivijos mases, rinkdamos aukas savo prabangai, riedėdamos, žemyn, kaip tie rusų emigrantų veiksniai, pasilikę generolai be armijos.

S. Dambauka.

—— **Vladas Rinka,** viengungis, globojamas Matukonių šeimos, patalpintas senelių prieglaudon, laukia draugų apsilankymo ir daugiau lietuviu spaudos, dabar laiko turint pasiskaityti.

— **Antanas Čekas,** gimęs Argentinoje, augęs ir mokinęsis Vilniuje, 27. 10. 73 sukuria lietuvišką šeimos židinį su ekonomiste Haydee Valiuškaite. Kultūringai jaunavedžių porai — daug laimės!

— **Alfredas Račkauskas,** grįžęs iš JAV su šeima, 2. 9. 73 vėl išvyko Chicagon.

—**Nidoje** pastatyti du nauji poilsio namai — Rūta ir Dobilas. Juose šią vasarą poilsiavo daugiau šimto šeimų.

Stovi pirmas iš dešinės — Lyros orkestro vadovas Jn. Pogoreckis ir 2-ras smuikin. Jz. Sutkus. Bubn. Baran, pianistas R. Feiferis ir band. Povilas Gavėnas. Laukiame daugiau buvusių orkestrų nuotraukų.

TARPTAUTINIŲ PROBLEMŲ SPRENDIMAS

JAV ambasados Buenos Aires mieste leidžiamas žurnalas **Problemas Internacionales,** 1972 metų lapkričio-gruodžio laidoje paskelbė šešių puslapių Romano Szporluko straipsnį — Mažumų problema Tarybų Sąjungoje.

Autorius įrodinėja, kad Tarybų Sąjungoje gyvena apie 80 tautų žmonės, kurių tarpe yra 20 tautų, turinčių po daugiau negu vieną milijoną žmonių.

Pačių rusų Tarybų Sąjungoje esama tik 53% viso gyventojų skaičiaus.

Iš įvairių tautų susidedančios valstybės taipgi yra Jugoslavija, Pakistanas, Anglija, Kanada ir Jungtinės Amerikos Valstybės.

Spręsdamas tarptautines problemas straipsnio autorius cituoja visą eilę rašytojų, gvildenančių sudėtinių valstybių mažumų padėtį. Tarybų Sąjungoj pabrėžia totorių, kalmykų, uzbekų, kirgizų, tadžikų, ukrainiečių skaičiaus didėjimą, o pačių rusų mažėjimą. Daug kalbėdamas autorius plačiai aptaria turkmenus, Volgos vokiečius, žydus, bet visiškai nemini pabaltiečių.

B. K. A.

Dr. Jz. K. VALIŪNAS
6. 8. 73 tapo pagerbtas Jo amžiaus 50 metų sukakties proga. Baigęs gimnaziją savo gimtąjame Kaune, ekonominių mokslų daktaratą gavo Tuebingeno universitete. Nuo 1951 metų gyvena N. Yorko ir sykiu su dr. Kazicku vadovauja "Neries" bendrove. Dr. Valiūnas jau šešti metai pirmininkauja Vlikui ir labiausia pagarsėjo liepos mėn. Suomijoje, kur jis, su Pabaltiečių delegacija buvo sulaikytas.

MŪSŲ SUKAKTUVININKAI

Dažnai šioje skiltyje skaitome apie vieną bei kitą mūsų laikraščio skaitytoją — sukaktuvininką. Taipgi skaitome apie kitų laikraščių darbuotojų, redaktorių sukaktis. Labai gražu, kad visuomenė pagerbia savo švietėjus kur tik jie bebūt ir kokį kultūros darbą bedirbtų. Net nesinori tikėti, kad ir Argentinos Lietuvių Balso redaktoriui Kastantui Norkus 9. 11. 73 sukanka 80 metų amžiaus. Ilga mečiai Argentinos Lietuvių Balso skaitytojai ir draugai gražiai Jį pagerbė 60, 70 m. amžiaus progomis. Manau, kad reiktų ir vėl susirinkti visiems į būrį ir pagerbti Jam sulaukus 80 metų amžiaus Nedaugelis mūsų tokio garbingo amžiaus sulaukiame. Šiuo reikalu ALB bendradarbiai tariasi, ir kas norėtų susijungti su Leidykla. Iš toliau atsiliepti jau pats laikas. Neatidėliokime!

P. Š.

—**Ricardo-Carlos Muszkiet,** mūsų kolonijos kultūrininkų Leono ir Onos Petrulionytės Mušketų sūnus, ALCentro Jaunimo veikėjas, solisčių lydėtojas—pianistas, orkestrų dalyvis, apsiveda su vilniečių dukra Emilia-Lucia Oniki. Po Registro Civil formalumų moterystės palaiminimas įvyks 29. 9. 73, 20:45 val., bažnyčioje San Pedro Apostol, Bermudez 2045, Vestuvių vaišės bus salone Bariloche, Sanabria 2406. Laimingo vedybinio gyvenimo linkime šiai simpatiškai jaunavedžių porai!

— **Mykolas Markūnas,** kurio moderni, visų rušių kėdžių dirbtuvė randasi Temperley, c. Indalecio Gomez, esq. Carabelas, Villa Sastre, parduoda savo gamybos kėdes už pusę kainos, tas pačias, kurias baldų prekybininkai, iš jo nupirkę, parduoda centrinėse parduotuvėse. Kodėl lietuviams nepasinaudoti tokia proga ir patarti savo draugams kitataučiams, kurie bus dėkingi sutaupę daug pinigo.

POILSIS MAR DEL PLATOJE
Antano Bundinio viešbutis
veikia ištisus metus,
Ruta 88, Klm. 4, (cas. 31)
c. 186, Nr. 1750, Bos. Grande,
Mar del Plata.

Saugokite savo kojas, jos saugos Jūsų sveikatą!
Jūsų pedikiuras — "CHRISTIAN"
Giribone 1187, Capital
Tel. 54-2940
Skyrius: Buenos Aires 295
Salto: pr. Bs. As. Tel. 232
Parduodame: Kojines blauzdų gysloms ir palaikytojus (soporters) lėkščioms pėdoms, pigiai.

Agencia Mundial
(ENCOMIENDAS INTERNACIONALES)
TUCUMAN 862 - 4°. Piso A, Buenos Aires, Tel. 392-9378
NETURIME SKYRIŲ
Vienintėlė agentūra, kuri įteikia siuntinius Jūsų giminėms per 45 dienas
UŽTIKRINIMAS — SAUGUMAS — GREITUMAS —
dėka mūsų nepaprastos EXTRA-GREITOS sistemos
PASITEIRAUKITE nieko nelaukdami!
- **Vienintėlis įgaliotinis dovanų persiuntimui LIETUVON.**
- **Be to. Jūsų patogumui turime didelį rūbų pasirinkimą geriausių rūšių, pigiausiomis kainomis.**
- **Naujmirikite: Savo naudai pirkite pas mus ir sutaupinsite daug pinigo!**

Visuomet tomis pačiomis valandomis: Nuo pirmadienio iki penktadienio: Nuo 9 iki 12 ir nuo 14 iki 18 val. Šeštadieniais: Nuo 9 iki 12 valandos.

COMPUESTO DE MOLDEO PARA LA INDUSTRIA PLASTICA
Premix de Poliester — Pre Impregnados
Compuesto de moldeo Alkyd
Trabajos en Plásticos reforzados con Fibras de Vidrio
Modelos en caucho de silicona
Simil: Marfil Hueso y Marmolina
INDUSTRIAS PLASTICAS KONDRATAS
JUAN B. DE LA SALLE 1277 SAN ISIDRO
Tel. 743-0720

Impr. "La Voz", J. L. Suárez 5684, Bs. Aires.