Sudegė laivas atgabenęs petrolio D. Sudan

Franqueo Pagado
Concesión Nº 1585
TARIFA REDUCIDA
Concesión Nº 216
CORREO ARGENTINO Central Bs. As.

Redacción y Administración:
(1439) José L. Suárez 5684
Edit. - Director: Francisco Ožinskas

ARGENTINOS LIETUVIŲ
BALSAS
"LA VOZ DE LOS LITUANOS EN LA ARGENTINA"

Prenumerata: Argentinoje 100 argentinos p
Visur kitur 15 am. dolerių oro paštu
Redakcija, Administracija ir Spaustuvė:
José León Suárez 5684
1439 Buenos Aires, ARGENTINA
Telefonas: 601 — Villa Lugano — 3153
Reg. Nac. de la Prop. Intelectual Nº 233510
Renovada

№ 1584 * Buenos Aires, BIRŽELIS — LIEPA * JUNIO — JULIO de 1984. * METAI (AÑO) 56

Argentinos Pietuose didelės sniego audros

MENDOZOJE SNIEGO AUDROJE DINGO 100 ŽMONIŲ

Mendozoje, kaip ir San Carlos de Bariloche ir jų apylinkėse prisnigo daug sniego. Temperatūra vietomis buvo nukritusi iki 15 žemiau nulio.

Rio Negro ir Neuquen provincijuose, nuo šalčio mirė keli žmones. Mendozoje per sniego pustymą ir slinkimą nuo kalnų, namai buvo užversti virš stogų. Šeši žmones mirė ir 100 žmonių yra dingusių, kurių dar negalima surasti. Tokios gilios žiemos jau daugiau kai 40 metų nėra buvę..

ĮTAMPA ARGENTINOS POLITIKOJE

Liepos mėn. pirmomis dienomis tarp Argentinos demokratinio režimo ir kariuomenės viršininkų — generolų įvyko nemažas trinimasis.

Vyriausias kariuomenės vadas gen. Jorge Hardengery pareiškė nepasitenkinimą civilių žmonių atsiradime krašto apsaugos reikaluose.

Prezidentas, kuris pagal konstituciją yra vyriausias kariuomenės šefas, atsisitatidinima priėmėir paskyrė gen. Piantą vyriausiu kariuomenės viršininku. Atsargon paleisti ir kiti generolai, kurie nesutinka su dabartine vald. Buvo baiminamasi,kad kariuomenės pertvarkimas gali įnešti kariuomenės pertvarkymas gali įneškose sferuose. Valdžios žmones sako, kad tai yra normalu. Kariuomenės pertvarkant kitaip ir būti negali

TRAGEDIJA DOCK SUDE

Petrolio atgabenės iš Pietų į Bs. Aires Agentinos laivas Perito Moreno, užsidegė uoste Dock Sud skyriuje. Laivas, kuris 20 metų laimingai tarnavo, gabendamas į valyklą, visai sudegė. Gaisrininkų koman.pasikeisdamos dirbo dieną ir naktį visą savaitę. Laivas apdraustas milijona dolerių sumai, bet nuostoliai yra kur kas didesni.. Laivui užsidegus nuo sprogimo žuvo 2 jūrininkai ir 6 nežinia kur dingo. Sprogimas labai išgasdino gyventojus, nes arčiau gyvenančių išbirėjo langai, o lengvesnės statyboms stogai nulakstė. Buvo pavojus užsidegti sisternoms, kur laikoma sančiom sisternom, kur laikoma vavalytas bendzinas.

Argentinos Konstitucinis Prezidentas Dr. Raul Alfonsin, apsilankydamas Ispanijoje, netik iš valdžios pusės, bet ir iš gyventojų, susilaukė daug simpatijų. Ypatingai šiltai buvo sutiktas savo senelių tėviškėje. Su Ispanija padaryta daug susitarimų — prekybos, mokslo ir kultūros žiniomis apsikeitimo vienu su kitais. Ispanai džiaugiasi, kad Argentinoje grįžo demokratija.

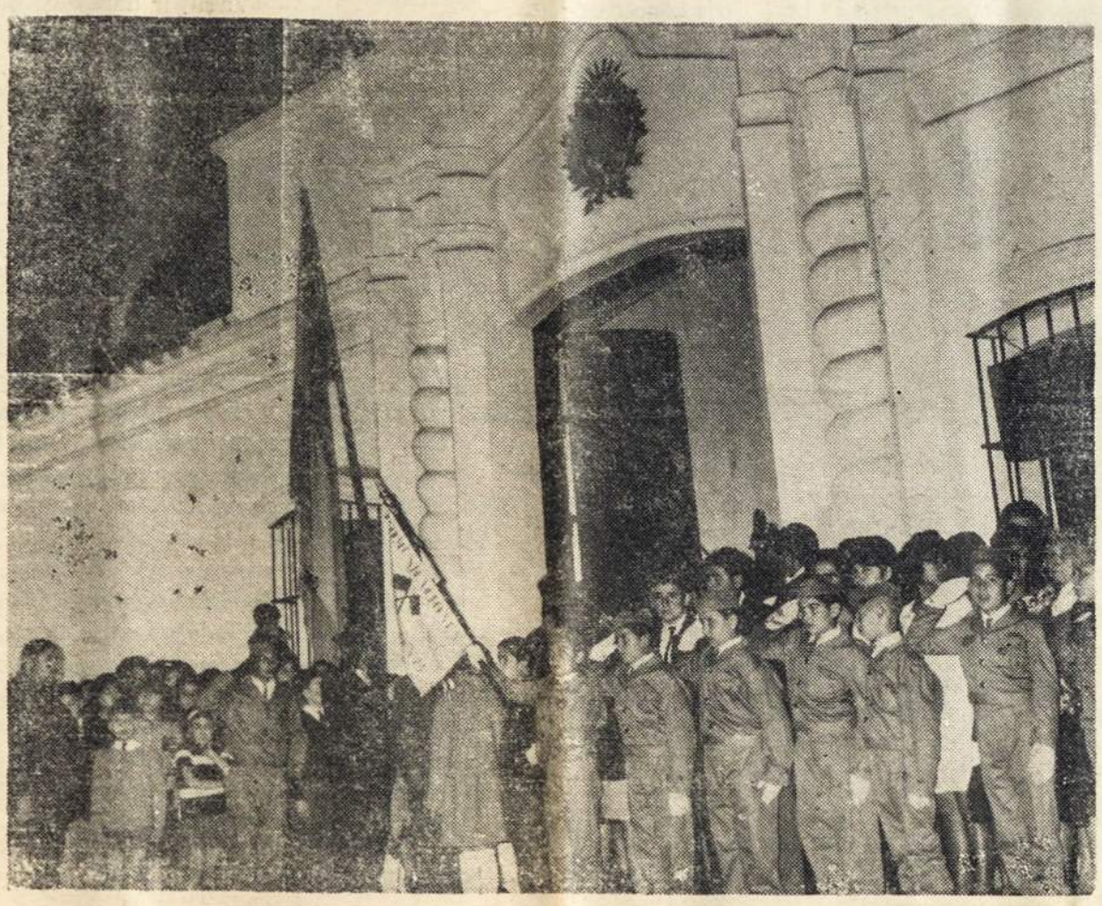

Tucuman mieste, 1816 metais liepos mėnesio 9 d., buvo paskelbta Argentinos Nepriklausomybė. Dėka tam, kad buvo priimta demokratinė konstitucija, Argentina padarė didele pažangą.

PARYŽIUJE GRAND PRIX — LIETUVIUI UŽ STATYBĄ

Vilniaus architektų gausią apdonijimų kolekciją papildė ir vertingas jauniausios Lietuvos kartos atstovo apdovanojimas.

Tarptautiniame studentų darbų konkurse Paryžiuje Grand Prix laimėjo vilniečio, dailės instituto auklėtinio Evaldo Adomonio projektas. Konkursą skelbia Tarptautinė architektų sąjunga ir UNESCO. Šio konkurso šukis buvo "Architektūra tarnauja vartotojui".

Savo projektus jam buvo pateikę daugelio pasaulio šalių jaunieji architektai. Vilnietis E. Adomonis, vadovaujamas Lietuvos liaudies archidovaujamas Lietuvos liaudies architekto, Dailės akademijos nario korespondento V. Čekanausko (konstruktorius V. Ražaitis), suprojektavo gyvenamąjį namą. Jis universalus ir patogus daugelio požiūriu. Namo konstrukcijos dinamiškos, lengvai transformuojamos. Šio namo būsimas šeimininkas pats gali nuspręsti, kiek aukštų, kiek ir kokio išplanavimo kambarių jame turėtų būti.

AUTOMATINIS PERJUNGIKLIS

Viena Bražilijos firma sukūrė automobilio šviesų perjungiklį, kuris ilgąsias šviesas perjugia į trumpąsias ir atvirkščiai.

Šimtą gramų sveriantis prietaisas įmontuojamas vairuotojo kabinoje. Kai iki priešais atvažiuojančio automobilio lieka 200 metrų, prietaisas tuoj pats (greičiau už žmogų) perjungia automobilio šviesas.

◆ Helmuth Kolhn, V. Vokietijos kancleris, nuo 3 iki 7 liepos lankėsi Argentinoje Tarp kitų reikalų, buvo peržiūrėta Argentinos skola Vokietijai, kuria kariškas režimas padarė, daugumoje pirkdamas ginklus.

Atominių Bombų Gresmė

Lietuviškame, politiniame žurnale "Akiračiai", 1984 metų, vasario mėnesio laidoje, № 156, pirmame puslapyje ir pirmoje vietoje, tokiu antgalvių straipsnis, kuris vertas ir mūsų skaitytojams pasiskaityti. Straipnyje Artūras Hermann samprotauja:

* * *

Lietuvis išeivis politikoje orientuojasi pagal dėsnį: kas prieš komunizmą ir Sovietų Sąjunga — gerai; visa kita atmestina. Tai jo politinis barometras.

Vadinamasis Taikos sąjūdis gali lietuvį tik pykinti. Nuostabu, kad iki šiol išeivijos spaudoje yra šiuo klausimu gana mažai pasisakyta. Tik Kazys Ėringis aiškiai pramato: "pasimetę ir piktavaliai prosovietiškos taikos šalininkai", "tarnauja vienam tikslui — susilpninti ir sukelti suirutę Vakaų pasaulyje" (Tėviškės žiburiai, 1983.V.25).

Po šiais žodžiais turbūt pasirašytų dauguma Amerikos lietuvių. Net ir lietuviams liberalams sunku suprasti, kodėl didesnė Vakarų Vokietijos gyventojų dalis, kaip rodo šio rudens apklausinėjimai, pareiškia, kad ji esanti prieš naujų atominių raketų Pershing II ir Cruise Missiles dislokavimą Vokietijoje. O atsakymas yra labai paprastas: niekas nenori mirti. Abi Vokietijos yra prigrūstos atominių raketų. Jeigu kiltu karas, Vokietijoje neliktu jokios gyvybės. Vokietija pralaimėjo jau du karu. Trečio karo niekas nenori. Be to, vokietis nenori kovoti prieš vokietį

Raketų šalininkai teigia, kad raketos padės išlaikytį taiką, nes jos atgrąsys priešą pulti. Bet ir šuo kariamas apsipranta. Be to, tiek amerikiečių tiek ir sovietų valdovai gali tikėtis karo atvėju išlikti gyvi, nes karas bus vedamas visų pirma Vakarų ir Vidurio Europoje. Karo strategai numato net laimėjimą atominio karo atveju. O mes mažai ką žinome apie sovietų valdovų tikruosius planus ir baimes. Viskas tik spėliojimas.

Ar tikrai sovietai nusigąs šių naujų raketų? Vargu; juk jie gerai žino, kad amerikiečiai pirmi jų neišsaus. Tik Vakarų Europa gali drebėti, kad sovietai konflikto atveju nepasistengtu jos pirma sunaikinti.

Karas gali kilti ir netyčiom. Juk Vokietijos žemėje raketos stovi sustatytos taip arti viena kitos, kad neliktų laiko perspėti priešą, jeigu viena raketa būtų išsauta per nelaimingą supuolimą.

Nenuostabu, kad ypač Europos jaunimui kyla mintis: geriau tapti raudonų, negu lavonu. Laisvė, palyginus su mirtimi, yra gan menkavertybė.

Bet ar rūpi Amerikos lietuviui, kas atsitiks su Vokietija ar su Vakarų Europa? Europa tėra tik užstatas — tiek Sovietų Sąjungai, tiek Amerikai. Amerikos lietuviui svarbu tik Lietuva. Labai gerai! Bet į kur nukreiptos amerikiečių atominės raketos su atombombų krūviais? Nagi tarp kitko ir į Lietuvą! Lietuvą pasiektų tiek Pershing, tiek ir Cruise raketos. O Lietuva pilna sovietų raketų. Taigi, norint jas sunaikinti, reiktų sunaikinti ir Lietuvą. Ar svarbu kokiam amerikiečių karinikui (ar prezidentui), kad ten kažkokie laisvės išsiilgę lietuviai gyvena?

Tad ar ne laikas šiuo klausimu susirūpinti VLIK'ui ir taip politiniai galvojančiai PLB. Bent būtų gera sužinoti, kiek raketų gerasis lietuvių draugas Reagan yra numatęs Lietuvai. O gal geriau patarti lietuviams Lietuvoje susirūpinti savo likimu ir Maskvos prašyti, ją kuo geriau apsaugoti? Ne Sovietų Sąjunga karo atvejų sunaikintų Lietuvą, bet Amerika. Kokia pikta ironija! Jei mes, emigrantai, džiugaujame dėl geresnių, taiklesnių ir stipresnių atombombų Sovietų Sąjungai išgąsdinti ir prieš ją panaudoti, tai neturetume užmiršti, kad jos neaplenks ir Lietuvos.

Bet, sakykime, karo nebus. Raketos net prailgins taiką. Tačiau vis didesnis apsiginklavimas tikrai taiką nepagerina santykių tarp Rytų ir Vakarų. Santykiai blogėja ir tikriausia blogės. O tokiu atveju bus suvaržyti, o gal ir visai nutraukti emigrantų ryšiai su Lietuva.

Blogiausi metai Lietuvai buvo Šaltojo karo laikmetis. Dabar mes artėjame prie antrojo Šaltojo karo, kai sovietams nebereikės kreipti dėmesio į pasaulio nuomonę. Tada jie galės laisvai susidoroti su valstybės priešais ir nacionalistais. Lietuvos laukia sunkūs laikai. Kuo Vakarai griežčiau nusistato prieš Sovietų Sąjungą, tuo blogiau darosi Lietuvai.

Ne, mums Europoje nepakeliui nei su Maskva, nei su Vashingtonu. Per stiprūs draugai ir priešai niekuomet nieko gero neatneša. Senąjai Europai taigi ir Lietuvai, svarbu išlikti nesunaikintai, kol Rusija ir Amerika grius. Statykites savo raketas Aliaskoje ir Čukčijoje, ten ir vietos daugiau ir žmonių mažiau.

Taikos sąjudžiui vis primetama, kad jis yra kairią akim aklas, kad jis kovoja tik prieš amerikiečių raketas. Tokį įspudį sustiprina prie taikos sąjudžio prisiliejusių komunistų grupių veikla ir gana vienašališki pranešimai televizijoje bei konservatyvioje spaudoje. Iš tikrųjų taikos sąjudis visada reikalauja nusiginklavimo ir Rytuose ir Vakaruose. Bet Vakarų gyventojai gali tiesioginiai įtaigoti tik savo valstybių vyriausybes ir politiką. To ir norima atsiekti, ne sutinkant su naujų amerikiečių raketų pastatymu Europoje. Žinoma, sovietai išnaudojo Vakarų taikos sąjūdžio Rytų bloke, ypač Vokietijos Demokratinėje Respublikoje.

Garbingai tautietei

EMILIJAI TARAŠKAITEI ČEKANAUSKIENEI

mirus, jos dukroms Nelidai ir Irenei su šeimomis, svainiui Jonui Čekanauskui su šeima bei kitiems artimiesiems nuoširdžią užuojautą reiškiame ir kartu dalinamės liūdėsiu —

Benediktas, Vladė ir Hektoras Survilai
Romas ir Agnė Malėlai

Mielai

ADRIANAI JOCYTEI CERVETTI,

jos mylimam vyrui Antonio Cervetti žuvus automobilio katastrofoje, reiškiame nuoširdžiausią užuojautą, kartu liūdėdami dėl jaunos gyvybės mirties.

Argentinos Lietuvių Centro Valdyba

Sveikiname Susivienijimą Lietuvių Argentinoje su 70 metų sukaktim!– Argentinos Lietuvių Balsas

ARGENTINOS LIETUVIŲ
BALSAS
Isteigtas 1927 metais
PIETŲ AMERIKOJE
Leidėjas-Red.: Pranas OŽINSKAS
PRENUMERATA METAMS:
Argentinoje 100 argent. pesų
Pietų Amerikon 12 Amerikos dol.
Visur kitur 15 am. dolerių oro paštu
Pinigines perlaidas — Giro Postal arba čekius siųsti sekančiai.
FRANCISCO OŽINSKAS,
Casa Central, Correo Argentino
José León Suárez 5684
(1439) Buenos Aires, Argentina
Asmeniškai kreiptis geriausia antradieniais nuo 15 iki 18 valandos.

KULTŪRINIAMS MAINAMS BESIVYSTANT

Kuomet 1959 metais Argentinon buvo atvykęs, skaisčios atminties, vienas iš pirmųjų PLB pirmininkas Juozas Bačiūnas (Bachunas), jam su žmona viešint A. L. Balso Redakcijoje buvo svarstoma ir tartasi dėl kultūrinių mainų tarp JAV ir Argentinoje gyvenančių lietuvių.

Tos žodžius rašančiam, 1971 metais lankantis pas JAV lietuvius, visi mūsų vyresnieji broliai, tiek redakcijuose, tiek pas radio valandėlių vedėjus kuriuos tik teko aplankyti, įdomavosi apie Argentinos lietuvių gyvenimą ir ypač apie jaunimą. Visur teko pabrėžtinai informuoti, kad Argentinos jaunimas, kiek sąlygos leidžia, yra lietuviškas, bet kad įsąmoninti jiems gylesnį supratimą apie Lietuvą — reikia jiem padėti: Reikia sudaryti sąlygas, kad jie galėtu pamatyti ir kitur, didesnio masto lietuviškos veiklos.

Iš JAV, Kanados ir Vokietijos nemažai jaunimo lankosi Lietuvoje pagilinti lituanistines žinias. Iš Pietų Arikos sunkiau, dėl didelių tolių ir ekonominių bei visokių varžymo sąlygų. Todėl, kol kas galimi tik su artimomis Urugvajaus, Brazilijos ir mūsų vyresniesiems broliams padedant su JAV.

Mūsų pastangomis pirmoji mus aplankė dainininkė solistė Aldona Butkutė Stempužienė-Švedienė kurios koncertas Consejo de Mujeres saleje, praėjo su dideliu pasisekimu. Ji savo gražiomis lietuviškomis dainomis žavėjo pasiilgusių tėvynainių sielas.

Toliau sekė kiti menininkai ir net vienetai kaip tai Nėrija ir Vyčiai su menininkais. Visus suminėti užimtu daug vietos. Iš Urugvajaus Ąžuolynas paliko labai gažų prisiminimą ir paskatino jaunimą puoselėti lietuviškus tautinius šokius. O. Ožinskienės ir Luis Lemberio vadovautas dainų ir šokių ansamblis gastroliavo po Argentina ir Urugvajuje salone, per radio ir T V 10-tą kanalą.

Dabartinių laiku, PLB padedant, J. Puliko vadovaujamas Argentinos Lietuvių Centro ansamblis "Inkaras" dalyvauja VII šokių šventėje Clevelande. Puoselėjantis lietuviškus tautinius šokius jaunimas užsitarnauja plačiau pavažinėti, pamatyti kaip kitur tas lietuvybės gaivinimo darbas dirbamas. susipažinti su savo tautos jaunimu. Tik visuomat reikia turėti omenyje, kad iš tų važinėjimų, būtų šiokios tokios pasekmės: kad išmokti bent padoriau susikalbėti. Įsisavinti lietuvybę, punktualumą, drausmę kurios taip stokoja Pietų Amerikos jaunimui.

‡‡ Eidamas ir rasi ir pamesi
A. L. Balse apsimoka skelbtis!

Penkiuose Kontinentuose

KAUNE DAUG JAUNŲ ŽMONIŲ

A. Marčiulionio pateiktais duomenimis, Kaunas turi 16.000 studentų, 20.000 specialiųjų vidurinių ir profesinių technikos mokyklų auklėtinių. Keturiasdešimt penkiose vidurinėse mokykl. mokosi 48.000 moksleivių, 102 vaikų darželius-lopšelius lanko daugiau kaip 19.000 mažylių. Apie 100.000 kauniečių dirba devyniasdešimts devyniose miesto įmonėse. Kaunas turi didelį plotą: iš Romainių iki Kauno marių yra 23 km. nuo Sargėnų iki II forto — 13 Ylškės ir Murava skiria 12 km. Panemunę ir naujausią gyvenamąjį Eigulių mikrorajoną — 15 km.

Esą visomis Kauno miesto gatvėmis pervažiuoti prireiktų maždaug pusės paros. Naujieji gyvenamieji rajonai dabar užima 660 hektarų iki tol mažai apgyvendintų plotų. Pagrindinis demesys šiuo metu tenka naujajam Šilainių rajonui Vilijampolėje, kuris prasidės prie Kleboniškio tilto, nusitęs iki Milikonių gatvės Žemaičių plento. Pirmieji daugiaaukščiai namai išaugs netoli IX forto. Šilainių rajone galės apsigyventi beveik 90.000 naujakurių. Jo bendra apimtis — pusketvirto kvadratinio kilometro. Į planus įtraukta aštuoniolika lopšelių - darželių, aštuonios vidurinės mokyklos, dvi poliklinikos prie II-sios klinikinės ligoninės, du kino teatrai, visuomeninis prekybos centras, buities rūmai, turgavietė prie Žemaičių plento.

Šilainių rajonas turės aštuonias 4-6 eismo gatves, daugelį mažesnių. A. Marčiulionis savo reportažą baigia pastaba: "Kaunas žengia į šiaurę, Kur gims 500.000-asis kaunietis? Gal jį į namus parsineš dar nežinomi Šilainių naujakuriai?"

RYŠIAI SU PIETŲ AMERIKOS JAUNIMU

Šią vasarą iš Argentinos į JAV dviejų mėnesių laikotarpiui atvyksta Roxana Rodriguez Papečkytė, kuri lankys jaunimo stovyklas bei lietuviškas institucijas ir sieks žinių jaunimo lietuviškai veiklai P. Amerikoje sustiprinti. Jos kelionės išlaidas apmoka Švietimo ir tautinio auklėjimo komisija.

Vienam mėnesiui į Pietų Ameriką iš Chicagos vyksta Snieguolė Zalatoriūtė, kuri talkins Brazilijos leidžiamo laikraščio "Mūsų Lietuva" redakcijai bei aplankys kitas P. Amerikos lietuvių kolonijas ir paruoš reportažus Pasaulio Liteuviui ir kitai spaudai. Jos kelionę dalinai paremia Švietimo ir tautinio auklėjimo komisija.

IŠLEIS PAŠTO ŽENKLĄ DARIUI IR GIRĖNUI PAMINĖTI

Kovo 6 d. kongresmanas William O. Lipinski (D/Ill.) JAV Atstovų Rūmuose paskelbė rezoliuciją (Huose Res. 457), kuri ragina JAV Pašto Įstaigą 1985 m. išleisti ypatingą pašto ženklą Dariaus ir Girėno transatlantinio skrydžio 50-sioms sukaktuvėms paminėti. (E)

RAIMUNDAS KATILIUS KONCERTAVO TUNISE

Vilnietis smuikininkas Raimundas Katilius, Vilniaus filharmonijos solistas, lankėsi Tunise ir koncertavo Tuniso miesto teatre. Su simfoniniu šio miesto orkestru, diriguojamu A. Ašuro, R. Katilius atliko J. Haydno "Pirmąjį koncertą", lietuvio V. Barkausko kompoziciją "Partita". Tai buvo antroji Raimundo Katiliaus viešnagė Tunise. Pirmą kartą jis ten lankėsi prieš porą metų ir surengė tris koncertus.

POSĖDŽIAVO ŠVIETIMO IR TAUTINIO AUKLĖJIMO KOM.

Gegužės mėn. įvykusiame komisijos posėdyje aptartas tautiniam auklėjimui skirtų priemonių paruošimas lietuvių, anglų ir ispanų kalbomis. Posėdyje dalyvavo Jadvyga Matulaitienė iš N. Yorko, kuri yra sutikusi paruošti medžiagą apie etnografinius klasikinius lietuvių šokius. Dail. Antanas Tamošaitis jau ruošia tautodailės skyrių tautinio auklėjimo vadovėliui.

RŪPINASI VASARIO 16 GIMNAZIJA

PLB Švietimo ir tautinio auklėjimo reikalų vicepirm. Birutė Jasaitienė buvo sušaukusi šį rudenį į Vasario 16 gimnaziją vykstančių mokinių ir jų tėvų pasitarimą, kuriame taip pat dalyvavo Vasario 16 gimnazijos muzikos mokytojas Arvydas Paltinas. Į gimnaziją ruošiasi vykti 8 mokiniai iš JAV ir 3 mokiniai iš Pietų Amerikos Švietimo ir tautinio auklėjimo komisija rūpinasi sukelti lėšas į gimnaziją vykstantiems Pietų Amerikos jaunuoliams.

ESTAFETĖ VILNIAUS GATVĖMIS

"Vakarinių naujienų" estafetėje Vilniaus gatvėmis dalyvavo 1.500 sportininkų iš 122 komandų. Laimėjo Vilniaus pedagoginio instituto studentai.

ĮSTEIGTAS PAVILNIŲ GAMTOS PARKAS

Lietuvos Žemės ūkio akademija nutarė įsteigti Vilniaus m. valstybinį Pavilnių gamtos parką, kurio plotas sudarys 1750 hektarų.

ĮTEIKTI DIPLOMAI

Lietuvos Žemės ūkio akademija šiais metais išleido 118 agronomų, 47 miškų ūkio inžinierius, 70 ekonomistų organizatorių.

◆ Linas Kalibatas - Keres dirba "Digital" kompiuterių korporacijoj, kur užima Australijos vandenyno pietų rajono rinkos vyriausiojo direktoriaus pareigas.

* **Kai aš tėvynę praradau savo akyse, aš ją suradau savo širdy.**
—H. Heine.

PRAMOGINIŲ ŠOKIŲ ATLIKĖJŲ KONKURSAS

Gegužio 5-6 dd. Vilniaus sporto rūmuose vyko Tradicinis aukščiausios klasės pramoginių atlikėjų konkursas "Vilnius-84".

Dalyvavo ir užsienio šalių šokėjai. Šokius demonstravo J. ir C. Norvaišos ir kiti pramoginių šokių kolektyvai. Konkurso režisierė — L. Tautkuvienė.

GĖLIŲ AUGINIMAS

Vaisių ir daržovių ūkio ministerijos sistemoje gėles augina 14 ūkių 15,8 ha šiltnamių plote. 1983 m. skintų gėlių išauginta 11 milijonų vienetų. Tačiau spaudoje nusiskundžiama gėlių trūkumu.

ANGLIJOS LIETUVIAMS TREČIAS PRIZAS

Gegužės 26 d. Nottinghamo miesto 700 metų sukakties proga, įvykusiame karnavale, iš 80 išpuoštų vežimų, lietuviai gavo trečią prizą.

◆ **S. Dariui ir S. Girėnui** skirta paroda "Perskridę Atlantą" buvo surengta Kaune, "Dainavos" kino teatro presalyje. Jai panauduota dokumentinė medžiaga iš centrinio Lietuvos archyvo Kaune fondų.

◆ **Ekskursija iš Londono** traukiniu į Vilniu organizavo Yorkshire Tours. Už 200 svarų 5 dienas Vilniuje geriausiame viešbutyje maistą ir pasilinksminimą, įskaitant ir keliones išlaidas.

◆ **Naujas adresas.** Lietuvių tautodailės institutas (The Lithuanian Folk Art Institute), 1573 Boor St. W., Toronto, Ont., M6P 1A6, Canada. Ligšiolinis adresas buvo 243 So. Kingway.

SUGLAUSTOJI KRONIKA

● **Lituevių Dienos**, menraštis, 1984 m. 2 nr. Leidėjas — Antanas F. Skirius (4364 Sunset Blvd. Los Angeles, CA 9029, USA). Metinė prenumerata — $ 20, Kanadoje — $ 25.00. Vasario numeryje rašoma apie jauną kompozitorių A. Stanke-Stankevičių.

● **PLB Valdybos leidžiamas** ir įdomiai redaktoriaus Broniaus Nainio redaguojamas **Pasaulio Lietuvis** reguliariai lanko lietuvių šeimas 35-se pasaulio kraštuose. PL yra šiuo metu didžiausią prenumeratorių skaičių turįs mėnesinis žurnalas, gausus aktualiais straipsniais, žiniomis ir nuotraukomis iš viso pasaulio lietuvių gyvenimo.

SAVA KALBA GYVUOJA TAUTA

Ne žemės derlumu, ne drabužių įvairumu, ne šalies gražumu, ne miestų ir pilių tvirtumu gyvuoja tauta, bet labiau išlaikymu ir vartojimu savo kalbos, kuri didina ir išlaiko bendrumą, santaiką brolišką meilę. Gimtoji kalba yra bendras ryšys, vienybės motina, pilietiškumo tėvas, valstybės sargas. Sunaikink kalbą — sunaikinsi santaiką, vienybę ir dorovę. **Kun. Mikalojus Daukša**

‡ ENRIQUE JUAN C. SAVINO ‡
TECNICO OPTICO
Pedro Goyena 408, esq.Beauchef
Codico Postal 1424
Nuo J. M. Moreno 1 kvadra
Telefonas, vakarais: 628-4310
Kalbama lietuviškai.
Parodžius šį skelbimą, nuolaida

MININT S. L. Arg. 70 METŲ SUKAKTĮ PRISIMINTINI ĮVYKIAI

1941 SLA Centro Valdyba ir Nuosavybės Įsigijimo Komisija, Pirmoj eilėj (pritupę); Antras iš eilės Ribikauskas, Adolfas Pilypas; Antroj eilėj. sėdi: Jonas Sereika, Alb. Arlauskas, Jonas Šutinis, Genrikas Šimkūnas, J. Venskūnas. Stovi: Jankauskas, Matas Baršauskas, Juozas Každaila, Pr. Stalioraitis, Galvelis, Antanas Šiaudvytis, Burokas.

LEONAS MUŠKETAS
sažiningai taiso ir derina pianinus. Perkant pianinus padeda išrinkti.
Pje. Mónaco 4429, Bs. Aires
Telefonas: 567 - 2094

Dr. Enrique Bagdonavičius
medicinos gydytojas klinikas
pirm. iki ketvirtad.
nuo 15 - 19 val.
Albarellos 2783 - Cod. 1419
Tel.: 572 - 7014

SAKALAUSKŲ
RESTORANE
Po mišiauni pietūs
Baras, pietūs, vaišės
La Rioja 2259 — Avell.
Tel. 208 - 3237

ALBERTO SKREBUTĖNAS
Contador Publico Nacional
Contabilidades - Impuestos
Nacionales y Provinciales
Balances
Santo Domingo 3315
Tel. 28 - 3192

ESTUDIO JURIDICO
Dr. Edgardo Ramón Solís
Dr. Mario Enrique Cupaila
Abogados
Martes y viernes de 16 a 18 hs.
CAFAYATE 4171
(a ½ cuadra Est. Villa Lugano)
Telefono: 601 - 6044

Tauriam tautiečiui
BOLESLAVUI MARTINĖNUI
mirus, jo žmonai Elenai Daugelevičiūtei, dukrai Leonorai su vyru Antanu Mikičioniu, dukraitėms Alicijai ir Mirtai, reiškiame gilią užuojautą ir kartu liūdime dėl tauraus tautiečio mirties —
Pijus Sakalauskas ir šeima

Mūsų mielai kaiminkai
DELIJAI PULIKAITEI LUKŠIENEI
pačiame gražiausiame amžiu je apleidus šį pasaulį, jos vyrui Juozui Lukšai, sūnums :Nestorui ir Juozui, dukrai Eglei motinai, broliui Juozui sesutei Irmai su šeimom ir kitiems, reiškiame brolišką užuojautą ir kartu liūdime dėl pavyzdingos žmonos ir geros vaikų motinos mirties Antanas Jasuitis su žmona
Petras Bilevičius

Garbingai tautietei
DELIJAI PULIKAITEI LUKŠIENEI
pačiame gražiausiame amžiu je apliedus šį pasaulį, jos vyrui Juozui Lukšai, sūnums: Nestorui ir Juozui ir dukrai Eglei, motinai, broliui Juozui sesutei Irmai su šeimom ir kitiems, reiškiame brolišką užuojautą ir kartu liūdime dėl pavyzdingos žmonos ir geros vaikų motinos mirties
Benediktas, Vladė ir Hektoras Survilai

Saugokite savo kojas, jos saugos Jūsų sveikatą!
Jūsų pedikiuras — "CHRISTIAN"
GIRIBONE 1187, CAPITAL
551 - 2940
Parduodame:
Kojines blauzdų gysloms ir palaikytojus (soporters) lėkščioms pedoms, pigiai.

MŪSŲ DRAUGIJŲ KULTŪRINĖ VEIKLA

LIETUVĖS MOTINOS PAGERBIMAS ARGENTINOJE

Gegužio 6. Argentinos Lietuvių Centre, su plačia programą buvo pagerbtos lietuvės Motinos, susikaupimo minute prisimintos mirusios. Aprašymas tilpo praeitame ALB №.

Gegužio 13, pamaldomis bažnyčioje, ir po to lietuvių salėje, su įspudinga programa birutiečių, sykiu su parapija, buvo pagerbtos lietuvės Motinos. Programos vadovės G. Macaitienės pakviesta turiningą žodį tarė Vladė Malėlaitė Survilienė. Gyvą vaizdelį, Lemberio ir Macaitytės paruošta išpildė birutietės. Kun. A. Steigvila padėkojo visoms prisidėjusioms prie parengimo paruošimo. Buvo išskirtinai pagerbta Domicelė Šeškienė. Jai įteikta gėlių puokštė ir Pr. Ožinskas nuotraukoje įamžino įvykį. Po programos susirinkusiej buvo gausiai pavaišinti, moterų suneštais užkandžiais ir skanestais.

Gegužio 20, S. L. Arg. gražiai buvo pagerbtos Motinos. Pirm. Stalioraitis atidarė minėjimą, pakviesdamas pagerbti mirusias Motinas susikaupimo minute. Toliau sekė Irenes Andriuškaitės Stankevičienės žodis, lietuviškai, apie Motinos reikšmę naujos kartos auklėjime ir ypatingai lietuvės Motinos, motinų pasiaukojimą savo vaikams. Osvaldo Levanavičiaus vadovaujamas mažųjų ansambliukas darniai padainavo "Augino močiūtė", pašoko "Kubilą" ir "Šustą". Jiems akordeonu pagrojo M Diego. Išskirtinai buvo pagerbtos: Elena Duobaitė - Stasaitienė ir Irena Bačanskytė Gyurkovits. Jom buvo įteiktos gėlių puokštės ir Pr. Ožinskas atminčiai nupaveikslavo. Pabaigai buvo pateiktos skoningai paruoštos vaišės.

Gegužio 27, Birutės draugijos, Adrogue skyrius, savo namuose Jorge 330, Adrogue, suruošė lietuvės Motinos pagerbimą. Po šv. Mišių, kurias lietuviškai atnašavo kun. A. Lubickas visi susirinko pietums. Po nuotaikingų pietų, pirm. Vincė Gražulevičienė pasveikino susirinkusius ir įteikė gyvų gėlių puokštes: Juzefai Paulauskaitei Brazaitienei, Gražinai Janulevičiūtei Jakavičienei ir Onai Gudliauskaitei Ožnskienei už pasiaukojimą jaunos kartos auklėjime. A. L. Balso leidėjas padarė atminčiai nuotraukų. S. Derenčius paskaitė įdomų raštą apibūdinantį vaikų meilę ir prisiryšimą prie Motinos. ir vadovavo dainoms.Loterijoje daugiausia laimėjo Gražina Jakavičienė.

Reporteris I.

KULTŪRINIS AKTAS S. L. ARG. SALĖJE

Birželio 3, '84,, Susiviienijimo Lietuvių Argentinoje, Kultūros komisija, žiemos parengimų sezoną, arba 84 metų kultūrinių parengimų cikklą atidarė rengdama paskaitą apie Rytų kultūrą ir bendrai apie Indijos žmonių gyvenimą, papročius ir kultūrą.

Inž. Guillermo Kliauga su žmona antropologe Catalina Saugy, važinėjo po Rytų šalis ir buvo malonūs supublika pasidalintį įspudžiais.

Paskaitininkus pristatė mokyt. Irene Veličkaitė Simanauskienė apibūdindama paskaitos turinį ir pačius paskaitininkus.

Inž. G. Kliauga pradėdamas paskaitą pranešė, kad paskaita skiria prieš metus mirusio tėvo Kazimiero Kliaugos atminimui, kuris buvo visuomenininkas ir kultūrinės veiklos remėjas. Paskaitą, pasivaduodami, skaitė abudu. Žemelapių ir skaidrių pagalba buvo aiškinama jų padaryta kelionė po Rytų šalis. Daugiausia įspudžių ir medžiagos peteikė iš Indijos gyvenimo ir jos tūkstanmetės kultūros. Klausytojų susirinko virš 100, kurie su dideliu susidomėjimu klausesi įdomios paskaitos.

Po paskaitos, ilgai svečiai vaišinosi Kultūros k. moterų pagamintais užkandžiais, pasidomėdami iš Rytų atvežtais suvenyrais ir liaudies išdirniais, kurie buvo parodyti publikai.

Dana.

IŠ S. L. ARG. VISUOTINO SUSIRINKIMO

Visuotinas S. L. Arg. ataskaitinis susirinkimas įvyko 14. 4. 84, SLA, Dr. Vinco Kudirkos vardo rūmų mažoje salėje. Susirinkimą atidarė ir jį pravedė lietuvių kalba pirm. Raul Stalioraitis pirmiausia pakviesdamas susirinkusiosius susikaupimo minute pagerbti mirusius SLA narius ir tuo metu perskaitė praeitais metais mirusiųjų narių vardus ir pavardes.

Sekretorė Alicia A. Mikučionytė, subtyliai perskaitė praeitų metų protokolą. Nesant pataisymų, protokolas priimtas ir pasirašytį pakviesti G. Baršauskas ir L. Stankevičius.

Napoleonas Pimpė prašė išsamesnio Balanso paaiškinimo, o taipgi dėl palikimų realizavimo. Tuomet pirm. perskaitė Memoria, kurioje tas klausimas buvo plačiau nušviestas.

Pirm. perskaitė praeitų metų apyskaitą, paaiškindamas kaip kurias vietas. Kadangi Memo-Balansas nebuvo pasirašytas Revizijos kom. tai nariai jį patvirtino sąlyginiai, reikalaudami viešo Balanso paskelbimo, su Revzijos kom. parašais, kas ir buvo padaryta.

Kordobos, 6-to skyriaus apyskaitos nei jokio pranešimo nebuvo, nes jau kuris laikas kaip iš Kordobos

(Nukelta į 6-tą puslapį)

Berisso lietuvių draugijos "NEMU NAS", lietuvių tautinių šokių ansambliis, Alfredo Dulkės vadovaujamas, nuolatos koncertuoja argentiniečių parengimuose, garsindamas lietuvių vardą. Liepos 7 koncertuos Chascomus municipaliniame teatre. Apylin kės lietuvai laukia įdomaus koncerto. Taipgi dalyvauja SLA sukakties mi nėjime liepos 15, 1984 m., 17 valandą.

ANELEI KARALYTEI GRIGALIŪNIENEI

mirus, jos vyrui Jonui Grigaliūnui, dukrai Elenai Zubrickienei, sūnui Jonui o taipgi podukrai Elvirai Mankuvienei su šeimomis ir vaikaičiams, reiškiame nuoširdžią užuojautą —

Elena ir Stasys Džiugiai

Jie nuoširdžiai remią Arg. Liet. Balsą

Su dideliu susirūpinimu pranešame gerbiamų prenumeratarių žiniai, kad jei dauguma prenumeratorių, kurie užsimokėjo tik po 50 pesų ne damokės papildomos prenumeratos, nuo pusmečio nebegalėsime siųsti laikraščio, taipgi tiems kurie yra su mokėjimu atsilikę. Argentinos pinigo vienetui, pagal dolerį nukritus 800% o viskam, pagal dolerį braugstant.

Prenumeratas apsimokėjo:

Inž. Juan Gaidimadskas $ 200 aukų,
Petras Bilevičius damokėjo $ 50,
Ona Ž. Katunskienė,
Eleonora T. Švarlienė,
Balys Kesylius damokėjo,
Vacys Laurinavičius primokėjo $ 50,
Adolfas Musketas primokėjo $ 100,
Anelė M. Burbienė,
Dr. A. H. Aleksandravičius,
Jonas Barauskas damokėjo $50.
Hector Katinas,
Marija Ž. Katinienė,
Stasys Prakapavičius,
Jonas Žibolis,
Juozas Kanapinskas,
Lucija M. Čepėnienė ir $ 20 aukų,
Adelė B. Deksnienė,
Petras Zakarevičius,
Adelė P. Gudelevičienė,
Henrikas Kulikauskas,
Jonas L i s a s,
Aleksandras Bliujus $ 200 aukų,
Zigmas Rutkauskas,
Liuis Aglinskas,
Stasė M. Šlepikienė,
Jonas Petronis ir $ 20 aukų,
Jonas Pogoreckis ir $ 20 aukų,
Olga K. Dunaichuk ir $ 100 aukų,
Juozas Mikalčius,
Salomea S. Gurevičienė,
Leonas Vežbickas ir $ 100 aukų,
Dana M. Giannattasio,
Anelė O. Budrevičienė,
Ona K. Glemžienė,
Juzė Z. Marcinkevičienė,
Ona P. Katilienė damokėjo $ 100,
Venustas Runimas,
Sofía Bagdonavičius,
Dr. Enrique Bagdonavičius,
Ona M. Grabijolienė ir $ 10 aukų,
Klemensas Balčiūnas ir $ 100 aukų,
Antanas Geigas,
Jonas Kristolaitis $ 3.000 aukų,
Ona Jurėnienė damokėjo $ 50,
Augustinas Tilvikas damokėjo $ 50,
Ing. Francisco Krapavickas,
Vytautas Daratėnas,
Konstancija Ž. Daratėnienė,
Juzė R. Grigaliauskienė,
Julius Vinčeriauskas damok. $ 50,
Stefanija K. Rukšėnienė ir $ 20 a.,
Luis J. Lemberis ir $ 200 aukų,
Teklė B. Pocienė ir $ 100 aukų,
Vincas Barauskas,
Vladas Marcinkevičius damokėjo 50,
Valerija V. Vasiūnienė ir $ 100 a.,
Rapolas Šerkšnas ir $ 300 aukų,
Henrikas Bagdonas ir $ 50 aukų,
Jonas Paulauskas damokėjo $ 50,
Jonas Brazys damokėjo $ 50, a
Kazimieras Petraitis ir $ 110 aukų,
Klemensas Pocius ir $ 50 aukų,
Ana D. Spreafico,
Jonas R a č y s,
Antanas Bačanskis,
Sofija N. Davidėnienė ir $ 50 aukų,
Klemensas Majauskas ir $ 50 aukų,
Jokubas Šimas $ 100 aukų,
Vaclovas Jarockis,
Aloyzas Apanavičius,
Alberto Franckevičius dam. $ 100.
Stanislovas Zauka damokėjo $ 50,
Jurgis Bražionis damokėjo $ 100,
Vincas Bagdonavičius,
Karolina T. Gradeckienė dam. $ 50,
Petras Rudėnas ir $ 50 aukų
Konstancija Š. Gikienė,
Jonas Stankūnas ir $ 50 aukų,
Pijus Bukauskas,
Anupras Paukštė,
Antanas Žvirblis,
Silvia Castillo,
Berta K. Alasevičienė,
Julė Brazinskienė ir $ 50 aukų,

(Seka tęsinys)

A. L. Balso Leidykla dėkoja visiems kurie be paraginimo užsimoka prenumeratas. Siuntinėjimas paraginimų daug kainuoja ir apsunkina Administracija darbu. **ALB Admin.**

Aviacijos kapitonas Steponas Darius ir aviatorius Stasys Girėnas, prieš 51 metus įvykdę istorinį žygį, su menku lėktuvu perskridę Atlantą, paslaptingai žuvę prie tėvynės slenksčio bus pagerbti 29. 7. 84, 17 valandą, Argentinos Lietuvių Centre, Tabare 6950, Buenos Aires. Ateikime visi!

PIZZERÍA
PASTELERÍA
SANDWICHERÍA
KO — KHIM — BO
SAVININKAS — ALBERTAS KATINAS
calle GUAMINÍ 4 8 7 7, Villa Lugano BUENOS AIRES

AMBULANCIAS CASAMIENTOS VELATORIOS
Para la colectividad facilidades de pagos
CASA
JORGE NIETO
Sepelios Salas Velatorias
Jubilados o pensionados sin cargo
Nogoya 4481 Tel. 566 - 5630 Gualeguaychu 2846

"CASA TROTTA"
LAIDOJIMO ĮSTAIGA
Angel Trotta ir jo žmona Alicia Kisielius de Trotta
Valentin Alsina 2220 Tel. 208 - 9734; 208 - 9328

Tomás Yarlori e Hijo
LAIDOJIMO ĮSTAIGA. PUOŠNŪS AUTAI VESTUVĖMS
Mandagus patarnavimas. Lietuviams didelė nuolaida.
Mirusiųjų pervežimai — Patalpos šermenims.
Avda. Riestra 6929 — Villa Lugano — Tel. 601 - 3271
Skyrius: Larrazabal 3684

CASA "GARCIA"
LAIDOTUVIŲ ĮSTAIGA
Pašarvojimai - Ambulansai - Autai vestuvėms
c. Humaitá 1629 Tel. 208-6331 — VALENTIN ALSINA
Laidotuvių reikalus tvarko patys savininkai

URBONAS
M. R
JUOZAS ir JUOZAS URBONAI,
GÜEMES 3852 — Tel.: 760 - 5377
Villa Martelli (Vicente López)
Moderniškiausias fabrikas, gamina geriausios rūšies valų pendzelius, šepečius šluotas, ir kitus valų-šerių išdirbinius-
Parduoda urmo kainomis krautuvėms ir pavieniai.

Moteris ir Pasaulis

◆ **Ona Preikšaitė Valeikienė**, iš Munro, atvykusi Redakcijon už prenumeratą ir paramos spaudai paliko 1.000 pesų, sakydama, kad nereikėtų kas met važinėti. Dėkuojame Onutei, kuri visuomet buvo kultūrinių darbų rėmėja, už stambią paramą spaudai.

◆ **Valerija Kairytė**, Adomo Rudėno našlė, po 3-jų metų laukimo, užmokėjo 1.300 pesų, už savo telefono № 601-7750 perkelimą į dabar gyvenamus namus Corrales 6067 Villa Lugano.. Naujai įstaliuotas telefonas veikė tik 5 dienas, ir nežiūrint visų skundų, nežinia kuomet jis pradės funkcionuoti. Sąskaitos atsiunčiamos punktualiai.

◆ **Stasys Kuzma** su žmona paaukojo 5.000 dolerių Kanados "Gintaro" vieneto plokštelei išleisti. Tai reto dosnumo tautietis, kuris ne žodžiais bet darbais daro patrotizmą. Tėviškės Žibiuriai, 1780 numeryje patalpino jo ir žmonos didelę nuotrauką. Tik gaila, kad žmona palikta anonimatė lyg kad ji neturėtu pavardės.

◆ **Leonora Jurgelevičiūtė**, gimusi Lietuvoje, prieš 30 metų su tėvais ir broliu gyvenusi Argentinoje, dabar su vyru Aleksandru Ril-Kuchar ir 5 vaikais, iš kurių 4 jau sukūrė šeimas, gyv. JAV. Abu su vyru, savo nuosavybių reikalais, praeito gegužio mėn. pradžioje lankėsi Argentinoje. Aplankė Leonoros brolį ir kai kuriuos pažįstamus Villa Lugane.

◆ **Liliana Graciela Dementavičiūtė**, Adolfo ir Onos K. Vaisėtaitės Dementavičių duktė ištekėjo už Gualberto Ares. Po Registro Civil formalumų, moterystės palaiminimas ivyko Aušros Vartų bažnyčioje 17. 3. 84.

◆ **Graciela Musteikytė** su vyru Liuis A. Gold, žiemos atostogas praleido Šveicarijoje ir Prancūzijoje. Grįždami parvežė daug gražių suvenyrų dukrai Marinai ir tėvams Borisui ir Irmai Espinosa Musteikiams.

◆ **Claudia - Mabel Thaler**, Hildos Gustaitytės ir Antonio Thaler duktė, 16 metų, studijuoja 4-tame kurse Sta María de los Angeles Kolegijoje Jos brolis Walter - Fabian, 13 metų studijuoja Industrinėje gimnazijoje. Močiūtė džiaugiasi, kad vaikaičiai gerai mokosi.

◆ **Palmira Sprindytė Račkauskienė**, mokyklos atostogų laike, atvyksta iš JAV, su vaikais aplankyti motina K. Sprindienę ir kitus gimines. Taipat atvyksta Elvira ir J. Sprindys. su šeimų sudarimą, apie vaikų išauklėjimą. Bendrai apie viską, iš ko galima būtu spręsti apie ateivių, šiuo atveju, lietuvių gyvenimą, ir apie skaičiu. Paprastai tokias statistikas veda kiekvienos valstybės konsulatas apie savo piliečius gyvenančius svetur. Deja, tokios statistikos mūsų konsulatas nevedė, ir tuo labiau, konsulatui užsidarius žuvo ir šiokie tokie daviniai apie lietuvius gyvenančius Argentinoje. Džiugu, kad atsirado lietuvių kilmės studente, kuri mums padedant, ryžosi tą labai reikalingą statistiką sudarytį. Reikia sveikinti ir visais galimais būdas jai padėti.

Studentė Silvia Castillo, šiame puslapyje telpa jos rašomam diplominiam darbui, anketa kurioje ji patį prisistato, ir prašo visų lietuvių gyvenančių Argentinoje, padėti jai surinkti kuo tikslesnes žinias: apie atvykimą, apie įsikūrimą, šeimų sudarimą, apie vaikų išauklėjimą. Bendrai apie viską, iš ko galima būtu spręsti apie ateivių, šiuo atveju, lietuvių gyvenimą, ir apie skaičiu. Paprastai tokias statistikas veda kiekvienos valstybės konsulatas apie savo piliečius gyvenančius svetur. Deja, tokios statistikos mūsų konsulatas nevedė, ir tuo labiau, konsulatui užsidarius žuvo ir šiokie tokie daviniai apie lietuvius gyvenančius Argentinoje. Džiugu, kad atsirado lietuvių kilmės studente, kuri mums padedant, ryžosi tą labai reikalingą statistiką sudarytį. Reikia sveikinti ir visais galimais būdas jai padėti.

◆ **Elena Kolaitytė**, Kvirino Runimo našlė, buvusi Argentinos lietuvių kolonijos žymi dainininkė solistė, dabar su sūnum ir dukra gyvenanti J.A.Valstijose, nuo sausio iki gegužio mėn. pabaigos svečiavosi pas brolį Vitoldą ir jo šeimą, kaip lgiai pas vyro gimines Venustą ir Oną Anelauskaitę Runimus ir kitus pažįstamus.

◆ **Ona Baliukonytė Bakaitienė**, alytiškė, peržengusį 83 metų amžiaus slenkstį, dar geros sveikatos ir žvali. Per visą Buenos Aires miestą atvyko A. L. Balso Redakcijon pasimokėti prenumeratą.. Linkime dar daug metų būtį tokiai žvaliai.

◆ **María Šeškauskaitė Liveikienė**, gyv. JAV-bėse nuo kovo 31 iki balandžio 27, su vaikais: Karina 6 ir Eduardo 4 metų, viešėjo pas motiną, Juliją Paliukaitę Šeškauskienę Buenos Aires. Viešėjo pas J. Rinkevičius, St. Džiugius ir gim. Rukšėnus. Malonūs svečiai giminėms suteikė daug džiaugsmo.

CITRININIŲ VAISIŲ NAUDA NE TIK DĖL VITAMINO C

Eilė pravestų tyrinėjimų JAV-se parodė, jog citrininiai vaisai turi savyje sveikatą palaikančių elementų šalia jau senai žinomo vitamino C. Pektinas, randama juose medžiaga, sumažina cholesterolio kiekį kraujuje. Apelcinų sunka yra gausi potasiumu, kuris ypatingai svarbus atletams ir kitiems, kurie mankštinasi reguliariai. Jeigu organizme trūksta potasiumo, atsiranda raumenų spazmos, nuovargis ir seklus kvėpavimas. Taipgi naudinga citrininių vaisių me džiaga bioflavinai. Jie padeda greičiau sugyti įvairiom mėlynėm ir sumušimams. Geriant apelcinų sunką prie valgio, padeda iš maisto absorbuotį geležį ir stiprina kraują.

Tyrimus jau 9-tį metai atlieka dr. James Cerda, Floridos Universitetui priklausančioje Medicinos Kolegijoje. Jo tyrimų duomenis patvirtino ir Massachusetts Universiteto darbuotojai, dr. M. Baig ir dr. W. Krehl.

Taigi, nuo seno lietuvių mėgiama arbata su citrina, kaį kitokių citrininių vaisių būdavo sunku gauti, jau buvo visiems į sveikatą. Tuo labiau reikia nepamiršti pasinaudoti šiame kontinente lengvai gaunamais visokias šios rūšies vaisiais.

N.L. — **O. Lašas**

◆ **Dalia Noreikaitė Kučienė**, operos solistė iš Chicagos, su dukra, 22.8.84, atvksta pat tetą Antanina Misiūnienę į Buenos Aires. Ta mmasi jai suruoštį koncertą A. L. Centre

◆ **Vl. Marcinkevičius** genėdamas medžius savo viloje prie Mar del Platos, iškrito iš medžio i sunkiai susižeidė. Sugipsuotas parvežtas namo kur pamažu sveiksta žmonos priežiūroje.

◆ **Povilas Gaučys, buvęs** Lietuvos konsulu Brazilijoje ir Argentinoje, išvertęs Brazilų poetų antalogiją į lietuvių kalbą. Brazilijos Meno Kritikų Ratelio pakšviestas atvyko Brazilijon, kur jam bus suruoštas pagerbimas.

◆ **"Mūsų Pastogės" Kalėdiniame**, 12 puslapių, 1817-19 numeryje tilpo 100 tautiečių sveikinimų su Kalėdomis ir Naujais Metais. Tai tikrai kultūringa ir praktiška; nereikia rašyti laiškų, paremiama spauda ir pasirodoma, kad dar esi aktyvus bendruomenės narys.

‡‡ **Eidamas ir rasi ir pamesi**
A. L. Balse apsimoka skelbtis!

JUOKAI

Blogesnė ypatybė

Napoleonas — nepatenkintas savo iždo ministru, įsako jam pasitraukti.

Turiu vilties, kad Jūsų Majestotiška didenybė nekaltinate mane pinigų eikvojime.

— Norėčiau tą padaryti, — atsakė Napoleonas. — Vagystė turi savo ribas, o tuom tarpu kvailumas — ne.

Ko ji daugiau gailisi

Ponia D. Hashagen, gyvenantį Nixa, Missouri patraukė teismą dentistą reikalaudama 30 tūkstančių dolerių atlyginimo už tai, kad ištraukė jai "išminties dantį" ji nebegali kaip reikiant bučiuotis.

* * *

— Kai man telefonuos Jonas, tai pasakyk jog manęs nėra namie, — aiškina Katrė savo jaunesnei sesutei.

— O ką turiu jam pasakyti, jeigu jis nepašauks? — klausia visad norinti būti tiksli Onutė.

Iš Šaliapino gyvenimo

Tai buvo prieš keletą dešimčių metų. Garsus rusų dainininkas važinėdamas vėžiko rogutėse Maskvos gatvėmis pradėjo dainuoti. Vežikas atatsisukęs klausia:

— O koks tavo užsiėmimas?

— Dainuoju, — atsakė tas.

— Klausiu apie tavo nuolatinį darbą.

— Dainuoju, — pakartojo Šaliapinas.

Vežikas papurtė galvą ir sumurmėjo:

— Jau matau, jog esi girtas.

Apsiriko

Keturi draugai susitiko restorane išleistuvėms. Po gerų pietų ir nemenkų išgėrimų, jie išlydėjo savo draugą į stotį. Traukiniui pajudėjus, trys įlipo, o ketvirtas liko stovėti ant perono ir ėmė garsiai juoktis. Stoties prižiūrėtojas paklausė:

— Ko taip juokiesi?

— Kaip nesijuokti? Tie trys atėjo manęs išlydėti, o žiūrėk — jie išvažiuoja!

* * *

— Na ir ką, — klausia vienas elgeta kito, ar davė tau ką nors ketvirtame aukšte?

— Davė?! Su manim pasielgė kaip su kokiu agentu.

Juokas — tai džiaugsmas ir gėris.

B. Spinoza

CASA "CAPICUA"
AGENCIA PRODE
LOTERIA
Ir QUINELA
Pedro VAICEKONIS, sav.
Warnes 878 — Villa Crespo

Dr. H. PFEFFERMAN
Dantistas - Chirurgas
Tel.: 602 - 1777
Tel. 72 - 6993

Dr. ALDO M. ŠLEPETIS
Tornu ligoninės chirurginės salės gydytojas
Av. Gral. Mosconi 2611,
Buenos Aires
Telefonas: 571 - 7728
Priėmimo valandos: nuo pirm., treč., penkt. 16-20 v.

Dr. Jonas J. SIMANAUSKAS
c. Caa-Guazu 288 - LANUS.
Gydytojas - chirurgas.
Priima: Pirm. Antr. Ket. Pen. nuo 17 iki 20 val.
Šeštadieniais tik susitarus.

ALDO MICIULEVIČIUS
Contador Público Nacional
Contabilidades - Impuestos
Nacionales y Provinciales
BALANCES
c. ASUNCION 2430, Cap.
Telefono: 571 - 2804

Dantisto Kabinėtas Belgrane
Dr. RICHARDAS RIMŠA
Priima: pirm., antrad., ketvirt. ir Penk. nuo 9 iki 19 valandos
Zabala 1739, planta baja "B"
Tel. 785 - 9466

Kiek lietuvių gyvena Argentinoje?

Mi nombre es Silvia Teresa Castillo. Soy nieta de Teresa Radzvilaite y sobrina nieta de Ana de Krugiskis.

Estoy preparando mi tesis de licenciatura en Historia —carrera que curso en la Facultad de Filosofía y Letras de la Universidad Católica Argentina—, habiendo elegido como tema: "La inmigración lituana en la República Argentina en el período 1925-1931".

Las preguntas que siguen a continuación, me van a permitir tener un conocimiento más acabado de las cricunstancias particulares que rodearon el viaje, el asentamiento y la integración de los lituanos en la Argentina, así como también el destino de sus hijos en nuestro país.

Por ello, le pido tenga la gentileza de responder a este cuestionario, siendo de mucha utilidad la respuesta de los hijos en el caso de lituanos fallecidos, lo mismo que el testimonio de los lituanos que inmigraron a nuestro país fuera del período abarcado en mi trabajo, ya que en un futuro próximo pienso extender los límites de mi investigación.

Desde ya le agradezco su colaboración y le dejo mi número de teléfono para cualquier consulta que quiera hacerme. (Tel. 765 - 4709).

1. Nombre completo del inmigrante: .....
2. Edad actual: .....
3. ¿En qué año llegó a la República Argentina? (si es posible, la fecha exacta) .....
4. ¿Qué edad tenía cuando llegó? .....
5. ¿Por qué emigró de Lituania y por qué eligió nuestro país para establecerse? .....
6. ¿Pensaba quedarse en nuestro país definitivamente o estaba de paso? .....
7. ¿Fue el primero que llegó de su familia? .....
8. ¿Tenía referencias acerca de nuestro país? ¿Hubo propaganda en Lituania por parte de las agencias de viaje? ¿Recuerda el nombre de algunas de ellas? ¿Sabe algo de la Agencia Missler? .....
9. ¿Sabía hablar castellano al llegar? .....
10. ¿Vino solo a nuestro país? .....
11. ¿Cuál era su ocupación en Lituania? .....
12. ¿De qué se ocupó cuando llegó a la Argentina? .....
13. ¿Dónde se alojó cuando llegó? ¿Estuvo en el hotel de inmigrantes? .....
14. ¿Qué estudios tiene? .....
15. ¿Vivía en el campo o en la ciudad? .....
16. ¿Dónde fue a vivir una vez establecido en la Argentina?
17. ¿Cómo lo recibieron los argentinos? .....
18. ¿Siguió en contacto con sus paisanos? .....
19. ¿Cómo estaba constituída su familia en Lituania? .....
20. ¿Usted se casó en la Argentina? .....
21. ¿A qué edad? .....
22. ¿Se casó con un/a lituano/a? .....
23. ¿Por qué? .....
24. ¿Tuvo hijos? .....
25. ¿Cuántos? .....
26. ¿Considera que valió la pena el sacrificio de venir? .....
27. ¿Sus hijos han estudiado? .....
28. ¿A qué se dedican? .....
29. ¿Sus hijos se han casado con gente de la misma colectividad? .....
30. ¿Sus hijos frecuentan el Club Lituano? .....
31. ¿Sus hijos hablan el lituano? .....
32. ¿Sus hijos consideraron la posibilidad de visitar Lituania o de ir a vivir allí? .....
33. ¿Y usted?, si viajó a Lituania, ¿en qué año? .....
34. ¿Qué religión profesa? .....
35. ¿Qué camino tomó para llegar aquí? .....
36. ¿Le costó mucho sacrificio venir? .....
37. ¿Cuál es su ciudad natal? .....
38. ¿Cuánto tiempo le costó adaptarse a las costumbres de nuestro país? .....
39. ¿Sigue cocinando alguna comida típica? .....
40. Con sus paisanos, ¿habla en lituano? .....
41. ¿Sacó carta de ciudadanía argentina? ¿Por qué? .....

Sección Española

1914 - 70° ANIVERSARIO - 1984

Corrían los primeros años de este siglo XX y ya se inicia la llegada de una importante cantidad de inmigrantes lituanos; hombres y mujeres con ansias de progreso y cifradas esperanzas en esta "América". Lejos de su tierra natal añoran a sus amigos, sus costumbres, sus formas de vida y es por todo eso que comienzan a pensar que es necesaria entre todos "la ayuda mutua" y la forma de canalizar esa idea, es la formación de una Sociedad. El 30 de junio de 1914 un grupo de 12 jóvenes lituanos en una informal reunión, comienzan a darle forma al sueño de tener "su" Sociedad y es por eso que se abocan a preparar sus estatutos, sus fines y sus proyectos a fin de ponerlos a consideración de más adherentes a sus ideas. En una lluviosa y fría tarde del 12 de julio de 1914 se reúnen en la casa particular del Sr. A. Diktanas, sita en la calle Rosetti 422, Avellaneda, 20 hombres con el espíritu inquebrantable que caracterizó al inmigrante lituano con el fin de sellar en forma indeleble el compromiso de que en América del Sur nacía la Sociedad de Socorros Mutuos Lituanos Unidos en la Argentina SUSIVIENIJIMAS LIETUVIU ARGENTINOJE con un lema que lanzaron a los cuatro vientos "Lituanos, adhiéranse a S.L.A.". Su primera comisión directiva se encontraba integrada de la siguiente manera: Presidente, Sr. A. Starevicius; Secretario, Sr. P. Stalioraitis; Tesorero, Sr. I. Sutinis; Vocales, Sres. P. Tarutis, B. Mazelis y J. Verseckas.

Ya en el año 1915 comienza su actividad social, realizando importantes reuniones y festivales, contando con una amplia adhesión de la colonia lituana; en ese año ya se contabilizaban en sus registros 115 asociados.

La Institución con el correr de los años comienza a reflejar su actividad y desarrollo en función de la pujanza de sus dirigentes; los años subsiguientes fueron duros en la República Argentina, con conflictos, huelgas y falta de trabajo, lo que llevó a un debilitante de la Institución, ya en el año 1919 sus asociados habían disminuido sensiblemente. Pero la fe inquebrantable de esos dirigentes comienza a tener su rédito con la llegada de una gran inmigración que se inicia en el año 1925.

El largo peregrinaje por encontrar su sede social definitiva, se precipita con el cierre de la "Casa Lituana" "Lietuviu Namai" el 20 de febrero de 1936, lugar donde por un tiempo desarrolló su actividad; su nueva morada fue la casa particular del Sr. L. Navikas, Mariano Acosta 488, Avellaneda. Pareciera que todos esos contratiempos no hicieron más que retemplar el ánimo de esos hombres ya que luego de inmensos sacrificios, adquieren en el año 1941 un terreno de 3779 m2., en la Ciudad de Lanús, por valor de pesos 9.314,—; *la* Institución en ese año contaba con 400 asociados.

A lo largo de su vida institucional contó con 8 secciones de asociados; editó su periódico "Musu Viltis" y se formaron importantes conjuntos de bailes folklóricos, corales, teatrales y deportivos.

En el año 1958 el Superior Gobierno de la Provincia de Buenos Aires reconoce a la Institución como entidad de bien público y le otorga la personería jurídica.

El área total de la Institución se encuentra dividida en dos sectores: Social y Deportivo; la primera se compone de un salón principal, sala de juegos, secretaría, sala de reuniones, biblioteca y bar; la segunda se conforma con una cancha para usos múltiples dotada de iluminación, pileta de natación, vestuarios, cocina, bar, sala de máquinas, depósito, además cuenta con un amplio espacio verde.

Luego de esta breve reseña sobre la vida de nuestra Institución, hoy más que nunca vemos los frutos de aquel precepto de nuestros antecesores "Lituanos, adhiéranse a S.L.A.".

Buenos Aires, 5 de abril de 1984.

Nauji Kapai

✝ **Henrikas Česna** mirė Urugvajuje. Liko gyvenimo draugė Ema Tererare. Velionis ankščiau turėjo hotelį Los Andes, gatvėje Los Andes, Montevidėo mieste, kur sustodavo lietuviai lankydamiesi Urugvajuje.

✝ **Agota Vilniškaitė Vabolienė**, iš Kazlo Rudos, 77 m. mirė 4.5.84 Buonos Aires mieste. Palaidota Chacarita kapinėse. Liko seseriečia Albina Zelenekaitė su vyru ir trimis vaikais, kurie ir rūpinosi ligone ir jai mirus palaidojo.

✝ **Antanas Zojenčkauskas** mirė 14. 4. 84 Urugvajuje.

✝ **Veronika (?) Lukoševičienė** mirė Urugvajuje 8. 4. 84. Trumpai pranešė Žinios.

✝ **Bronė (?) Kučinskienė**, alytiškė, 73m., mirė 22. 4. 84 Monte Grande mieste. Palaidota M Grande kapinėse. Liko giminingos :Ona Balkelienė ir Mónika Stanaitytė ir Jonas Kriščiūnai

✝ **Antanas Paršelis**, panevėžietis, 82 m. mirė 4. 6. 84 mieste Avellaneda. Palaidotas Sarandi kapuose, J. Gilvydžio šeimos kriptoje. Liko sūnūs: prof. Ernestas su žmona Irene Pikutyte ir Rapolas su žmona Mirta Rukšėnaite ir vaikaičiai. Velionis buvo veiklus katalikų veikėjas, sąmoningas lietuvis, kurio sūnūs sukūrė lietuviškas šeimas, gerai kalbą lietuviškai ir atžalyną auklėja lietuviškoje dvasioje. Mūsų laikraščio skaitytojų šeimoms reiškiamę užuojautą.

Kazimieras Šeškauskas, rokiškėnas, 73 m. vienišas, staiga mirė gatvėje nuo plaučių spasmos 29. 5. 84. Buvo pašarvuotas svainio Adolfo Veščiūno namuose, su kuriuo jau daug laiko kartu gyveno. Palaidotas San Justo kapinėse kur ilsisi kiti šeimos nariai.Liko pusbroliai: inž. Fr. Krapovickas, prof. P. Krapovickas ir prof. A. Krapovickas. Taipgi seserėnas buchalteris A. Veščiūnas, visi su šeimomis., mirusios sesers vyras A. Veščiūnas, kuris ir rūpinosi palaidojo. Apart artimų gim. laidotuvėse dalyvavo beveik visi Villa Madero miestelio lietuviai ir kaimynai, kurie mylėjo linksmaus būdo Kazimierą. Velionis buvo didelis spaudos mylėtojas, jis netik skaitė bet ir platino lietuvišką spausdintą žodį. Daug metų artimai bendradarbiavo su A. L. Balso Redaakcija, ir taipgi patarnaudavo kaimynams gautį laikraštį. Gimines draugai ir kaimynai pasigęs paslaugaus ir draugiško Kazimiero. Mūsų giliausią užuojautą giminėms, ypatingai svainiui Adolfui.

Emilija Taraškaitė Čekanauskienė, šiaulietė, 78 m., po ilgesnės ligos mirė 29. 6. 84 Buenos Aires mieste. Palaidota nuosavoje kriptoje (boveda) Sarandį kapuose. Liko dukros: Nelida Rodriguez ir Irene Semería su šeimomis, anūkai brolvaikiai, svainis inž. Jonas Čekanauskas su šeima ir kiti tolimesni gimines. Palydint į amžino poilsio vietą, dalyvavo daug šeimos draugų, įmonės porsonalas ir kaimynai su kuriais velionė daugiai sugyveno. Mūsų laikraščio redėjos ir ilgametės prenumeratorės šeimai reiškiame nuoširdžią užuojautą.

Stanislovas Totoris, biržėnas, 87 m., mirė 12. 5. 84 Quilmies mieste. Palaidotas Sarandi kapuose. Liko žmona Petronelė Zdanaitytė ir kiti gimines, draugai. Laidotuvėse dalyvavo daug lietuvių. Velionis buvo susipratęs tautietis. Dalyvavo su lietuviais, skaitė lietuvių spaudą. Ilgamečių ALB prenumeratorių šeimą reiškiame užuojautą. Išsėkis ramybėje toli nuo savo tėvynės. Draugas Stasys Zauka.

✝ **Vet. gyd. Jonas Povilionis**, 69 m., staiga mirė JAV. Lietuvoje liko du broliai ir sesuo.

✝ **Dr. Stasys Budrys**, gimęs Vilkijoje, 67 m., mirė 10. 4. 84 JAV. Liko žmona Milda (?) ir duktė Gražina.

✝ **Komp. Antanas Račiūnas**, panevėžietis, po ilgos ir sunkios ligos mirė Vilniuje. Liko žmona Evelina Rataiskytė, sūnūs: Leonas ir Julius su šeimomis. Velionis buvo vienas iš gabiausių ir produktyviausių kūrėju. Jis sukūrė operą "Trys talismanai", "Gintaro kraštas", "Marytė" ir "Saulės miestas". Oratorija Tarybų Lietuva, eile simfonijų, Sonatų Simfoninių paveikslų. Ypač daug yra parašęs dainų solo ir chorams.

✝ **Vladas Varnas**, Anglijoje gimęs, mirė 11. 10. 83 Anglijoje. Europos Lietuvis rašo, kad velionis jokio testamento nepaliko, tad jo turtą paveldės valdžia.

✝ **Česlovas Liutkus**, mažeikiškis, 80 m. mirė Australijoje 27. 4. 84. Kaip rašo MP, pusės puslapio nekrologe, su didele nuotrauka, velionis buvo vienas iš didžiausių veikėjų Australijos lietuvių bendruomenėje.

✝ **Stasys Klimas**, šiaulietis, 87 m. po sunkios ligos mirė 30. 6. 84, gelžkeliečių ligoninėje, Buenos Aires mieste. Palaidotas Chacarita kapuose. Į laidotuves buvo atvykęs sūnus Alberto su žentu iš Pergamino. Laidotuvėmis rūpinosi draugai: V. Laurutis su sūnumis, ir Jurgelaičia šeima.

✝ **Vladislava Liutkevičiūtė Pajaujienė**, marijampolietė, virš 80 m., po trumpos ligos mirė 23. 5. 84. Palaidota Sarandi kapinėse. Liko 6 vaikai, keturi su šeimomis. Sūnus Vytautas gyvena JAV-bėse.

✝ **Vladas Daudaras**, šiaulietis, 62 m. mirė Australijoje. Velionis buvo veiklus sportininkas ir sporto organizatorius.

✝ **Feliksas Zaleskas**, dzūkas, 91 m., mirė JAV. Liko sūnus prof. Eduardas, dukterys: Florence, Francis, Eleonora ir Marija su šeimomis, 16 anūkų ir 1 proanūkas. "Dirva" plačiai parašė apie senos kartos išeivį

✝ **Adelė Makstelytė Jaškelevičienė-Lingienė**, 76 m. po ilgos ir sunkios ligos mirė 24. 4. 84 Urugvajuje. Liko duktė, iš pirmųjų vedybų Adelė Jaškelevičiūtė. Velionė buvo plačiai pažįstama Urugvajaus lietuviams.

✝ **Walter Cervetti**, 27 m., grįždamas iš Villa Gesell, dėl slidaus kelio, automobiliui apvirtus, sunkiai sužeistas, mirė 31. 5. 84. Palaidotas Tigre kapuose. Liko žmona lietuvių kolonija; gerai žinoma danininkė-solistė Adriana Jocytė, su kuria buvo vedęs 8. 10. 83; taipgi liko jo tėvai, brolis ir sesuo bei Jocių šeima. Mielai Adrianai, dėl ištiktos nelaimės, reiškiame nuoširdžiausią užuojautą.

✝ **Marija Prūsaitė Bosienė** zanavykė, 69 m., po ilgos ir sunkios ligos mirė 29. 2. 84 JAV. Pagal "Naujienuose" tilpusi nekrologą, veik puse puslapio, velionė buvo veikli visuomeninkė šeimininkė, kuri gelbėjo daryti pokilius, banketus viešuose paparengimuose.

✝ **Boleslovas Martinėnas**, uteniškis, 28. 6. 84, Lanus miste. Palaidotas Lanus kapinėse. Liko žmona Elena Daugelevičiūtė, duktė Leonora su vyru Antanu Mikučioniu, dukraitės: Alicia ir Mirta, taipgi daug draugų kuriu turėjo kultūringas ir ramaus būdo lietuvis. Ilgamečių ALB skaitytojų šeimai — nuoširdžiausią mūsų užuojautą.

✝ **Stasė K. Šivickienė**, 86 m. mirė Urugvajuje. Liko duktė de Paz, svainis Pranas Stanevičius ir seserėnas dr. Alf. Stanevičius. Velionė buvo tauri patrijotė, Lietuvos liaudies meno puoselėtoja, sielojosi savo tautos likimu. Gili mūsų užuojauta dukrai ir artimiesiems. Red.

✝ **Stanislovas Kricius**, 90 m. mirė 3. 3. 84 Kanadoje. Liko žmona prancūzė, 2 dukteris ir sūnus.

Dr. JONAS MARTYNAS DAUJOTAS

Dr. TITO DE ANTONI

Advokatai - Patarėjai.

c. Viamonte 1355, 7 piso B. 1053 Buenos Aires

Lietuviams patarimai, lietuvių kalba nemokamai.

Telefonas: 40 - 9614 ir 51 - 1920

Paminėjimai

Karolis Bielskis, šiaulietis, 85 m. mirė 29. 5. 84, Villa Ballester mieste. Palaidotas San Martín kapuose. Liko žmona Marcele Gelumbauskaitė, giminiga K.Sprindžių šeima ir daug draugų, kaimynų su kuriais velionis gerai sugyveno. Velionis buvo sąmoningas lietuvis, priklausė prie Argentinos Lietuvių Centro, prenumeravo A. L. Balsą, turėjo nemažą mokslo knygų bibliotėkėlę. Žmonai ir atimiesiems mūsų giliausią užuojautą. ALB Red.

Delia Pulikaitė Lukšienė, gimusi Buenos Aires mieste prieš 41 metą, po trumpos ligos mirė 3. 6. 84, Buenos Aires mieste. Liko vyras Jose, sūnūs: Nestor, Jose ir duktė Eglė, motina Pranė Kabašinskaitė Juozo Puliko našlė, brolis Jose su šeima, sesuo Irma Žabarauskienė su sūnum, tetėnas Viktoras Virganavičius svainis Alfredo Lukšas su šeima ir kiti tolimesni gimines ir draugai. Staigi Delios mirtis sujaudino visą Buenos Aires lietuvių koloniją, tuo labiau, kad velionė buvo veikli ALC veikėja. Ji ir šeima dalyvavo visuomeniškame veikime, vaikai auklėjami lietuvių dvasioje. Jų namai, kuriuose buvo pašarvuota skendo gėlėse. Dalyvavo daug tautiečių būdynese, palydint į Flores kapines, apverkdami jaunos Motinos, geros lietuvės mirtį. Pr. Ožinskas

Ona Belinskaitė Uktverienė, panevėžietė, 86 m. mirė 16 1. 84, Geral Pacheco, Iškilmingai palaidota Olivos kapuose. Liko duktė Regina su vyru Klemensu Pocium ir sūnum, sūnus Benediktas su šeima, ir 11 anūkų ir 10 pranūkų, sesuo Lucija Plepienė su dukra ir jos šeima. Mūsų gerų prietelių šeimai reiškiame nuoširdžia užuojautą. P. O.

Andrius Jakubauskas, visuomenininkas, S. L. Arg. Garbės Narys, daug rašęs Argentinos Lietuvių Balse. Romano Apvilti meilės karžygiai autorius, kuris ilgą laiką domino skaitytojus ir kitų raštų bei korespondencijų, o taipgi S. L. Arg. Istorijos autorius. Daug nusipelnęs lietuvių spaudai žmogus. Miręs 5. 2. 1977 metais.

Jadvyga Baublytė Čekienė, mirusi prieš dviejus metus, šeimos ir draugų bus prisiminta pamaldomis 31. 7. 84, 19 val. Aušros Vartų bažnyčioje. — Visus gimines, draugus ir pažįstamus kviečia dalyvauti liūdintis vyras Kazys Čekas ir vaikai — duktė Marta ir sūnus Antanas su šeimomis.

✝ **Jeroslavas Nastopka**, kaunietis, 80 m., mirė 13. 4. 84 Buenos Aires mieste. Palaidotas Chacarita kapuose. Liko žmona Marija Grauslytė ir žmonos brolis kun. Alf. Grauslys, gyv. JAV. Velionis buvo žymus šachmatininkas, savo laiku dirbęs diplomatinėje tarnyboje.

✝ **Arvydas Pukas**, kaunietis, 48 m., mirė 23. 12. 83 Australijoje Liko žmona Janina, duktė Ramūnė su šeima gyv. JAV. Velionis buvo darbštus, sumanus ir sąžiningas visuomenės veikėjas. MP rašo, kad velionis savo atliktais darbais pasistatė sau paminklą kuri nei rūdys nesugriaus.

✝ **Irena (?) Gavelienė - Vosilienė**, žemaitė, 42 m. mirė 12. 12. 83 Australijoje. Liko vyras Vytautas Vosiliūnas. Velionė, kaip rašo MP buvo nuoširdi visuomenininkė.

✝ **Juzė Urbanavičiūtė Januškienė**, po ilgos ir sunkios ligos mirė 12. 5. 84 Kanadoje.

✝ **Kazimieras Jurka**, 67 m., mirė 23. 5. 84 Anglijoje. Trumpai pranešė Europos Lietuvis.

MIRĘ LIETUVIAI VOKIETIJOJ

Kazys Gaidys, gim. 1898 m., Bigailių km. Subačiaus vlš., mirė 2. 1. 84. Sofija Januškytė, gim. 1901 Peterburge, mirė 24. 2. 84.

Lietuvių Parengimai

1914 - 70 M. SLA SUKAKTIS- 1984

MINĖJIMO PROGRAMA:

Liepos 1 d., 8:30 val. —

Draugiškumo Karavanas — draugiškų lietuviškų organizacijų, spaudos organų bei lietuviškų visuomeninių įstaigų aplankymas. Išvykstama iš SLA rūmų 8,30 val.

Liepos 8 d., 17 val. —

Paskaita: "Simbolismo y Evoliución del Arte Popular Lituano" — skaitys dr. Alfredo Stanevičius. Ruošia SLA Kultūros Komisija.

Liepos 9 d., 10 val. —

Pamaldos už mirusius SLA narius, gėlių vainiko padėjimas Aušros Vartų lietuvių parapijoj prie lietuviško kryžiaus. Gėles neša jaunimas su tautinias rūbais. 13 val. bus pateikti pietūs S. L. Arg. salėje.

Liepos 15 d., 18 val. —

70 metų veiklos sukakties minėjimas . Programoje Draugiškų organizacijų Argentinoje ir užsienyje svei kinimai. Meno programa: mažųjų SLA šokių ir dainų ansamblis vadov. O. Levanavičius, SLA vyresniųjų ansamblis specialiai šiai šventei susiorganizavęs — vad. inž. A. Rastauskas. Vokalinis vienetas "Žibutės" vadov. dr. J. Simanauskas, muzikalinė palyda — inž. G Kliauga.

Lunch-Vaišės. Įėjimas: Laisva auka.

Liepos 28 d., 22 val.—

70 m. sukaktuvinė vakarienė. Vakarienės metu galima bus laimėti kelionę (2 žmonėms) į Bariloche (kelionė, išlaikymas ir ekskursijos apmokėtos). Daug kitų vertingų laimėjimų.

ORKESTRAS "SANS - SUOCI"

Vakarienei būtina įsigyti bilietus iš anksto arba rezervuoti sek. Telefon.: A. Stalioraitis 247-0923, L. Stankevičius 241-0933, A. Mikučionis 241-1047, H. Levanavičiaus 208-3197. —

Visus kviečia SLA Centro Valdyba

TRYGUBAS MINĖJIMAS

A. L. Centre, Tabaré 6950, Bs Aires.

Sekmadienį, Liepos - Julio 29, 1984, punktualiai 17 valandą.

Dariaus ir Girėno skrydžio per Atlantą, ir Jų tragiškos mirties 51-ji sukaktis. Tą proga, L. Lemberiui vadovaujant ruošiama įdomi programa.

Taipgi bus paminėta — Dariaus ir Girėno vardo Išeivių Diena, prisimenant pirmuosius lietuvius išeivius.

Kaip ir kitais metais bus pasveikintos viso Onos ir Marijonos.

Tuo laiku jau bus sugrįžę ir A L C ansamblis iš VIIšokių šventės ir galės papasakoti savo įspūdžius. Poprogramos — bendras arbatos stalas. Ateikite visi, laukia —

A. L. Centro Vba. ir Jaunimas

Sekantys A. L. Centro parengimai:

Rugpjūčio 5 sekmadienį, 18 valandą. Vaikų Diena.

Rugsėjo 15, šeštadienį, Argentinos Pavasario sutikimas. Jaunimo Šventė.

Draugiški Viduržiemio Pietūs LIETUVIŲ RATELYJE

Liepos - Julio 29, 1984 m., 12 val.

c. Vuelta de Obligado 520, Bernal.

Visus, senus ir jaunus dalyvauti kviečia —

Lietuvių Ratelio Valdyba.

● SOFIA BAGDONAVIČIUS
Contadora pública Nacional
Auditoría — Contabilidad
Administración — Impuestos
B A L A N C E S
Albarellos 2781, Cod. 1419, C.
Tel. 572 - 7014

ALEJANDRO RUTKAUSKAS VENEZUELOJE

Pagarsėjęs smuikininkas Aleksandras Rutkauskas aplankęs Ispanija, ir JAV, pasirašė sutartį su Maracaibo miesto simfoniniu orkestru groti Venezueloje. Ta proga prisimintina, kad Caracas simfoniniame orkestre groja Donatas Jakavičius ir profesoriauja konservatorijoje.

Lietuvio sūnus, gimęs ir išgarsėjęs Argentinoje kad ir gerai apmokamas stipria valiuta, ilgisi Argentinos. Kaip tik baigs sutartį, žadą grįžti Argentinon. **Dana**

◆ **Alejandro Valerio Sruoga,** nesenai mirusio Valerijo Sruogos ir Nelidos Žibutytės sūnus, baigė Buenos Aires universiteto inžinierijos fakulteta, gaudamas inžinieriaus elektriko diplomą. Sveikiname naują prefesionalą, linkėdami sėkmės darbe. Kaip žinome, jo sesuo, geologe, dabuojasi Patagonijoje..

◆ **Adolfas Mušketas** 29. 6. 84 tapo operuotas Sanatorijoje Liniers. Pagydytas grįžo į savo namus kur žmonos Francis Liceo ir sūnaus, arch. Adolfo slaugomas baigia sveikti.

Dr. Alfredo Stanevičius, iš Montevideo, Urugvajaus, kaipo brandžiausias Pietų Amerikoje lituanistas, S. L. Arg. Kultūros Komisijos, pakviestas skaitytį paskaitą apie lituanistiką 8. 7. 84, S. L. Arg. salėje, Av. San Martín 3175, Lanus O., kaip visuomet 17 valandą.

◆ **Argentinos Lietuvių Centro** ansamblis "Inkaras", dėl vykimo į VII Tautinių šokių Šventę, kuri įvyksta liepos mėn. pirmomis dienomis, Cleveland mieste, lėšų sukelimo tikslu, kartu su tėvais suruošė šaunų vakarą ALC salėje; pateikdami festivaliui paruoštų šokių programą. Vakaras praėjo su dideliu pasisekimu, nors nedavė daug pelno rengėjams. Nauda buvo tokia, kad išgarsino paties važiavimo reikalą. Kelionę lektuvu apmokėjo PLB Kultūros Komitetas, tačiau yra ir kitų išlaidų, dėl kurių sukelimo buvo padaryta pora loterijų ir 1 parengimas.

◆ **Julė Bernotaitė Gaidimauskienė,** suvalkietė, peržengusi garbingo 80 metų amžiaus slenksti, yra viena iš aktyviausių A. L. Balso remėjų. Ji, netik savo prenumeratą punktualai sumoka, bet ir savo šeimos narius bei kaimynus paakstina tai padaryti. Jos sūnūs marčios bei anūkai kalbą lietuviškai ir auklėjami lietuviškoje dvasioje. Sveikiname sukaktuvininke.

◆ "Tiata iš Amerikos" linksma komedija, kuria žiūrėdami užmiršite didžią infliaciją ir sutaupysite vaistų išlaidas, L. Lemberis greitu laiku pastatys A. L. Centro scenoje. Tam susiburė patys geriausi "artistai"

Siunčiant prenumeratas, išrašyti Francisco Ožinskas, Casa Central de Giros, Buenos Aires.

FLETES
CAPITAL e INTERIOR
Carlos ZARECKAS
4 de Setiembre 2 3 8 6
(cerca de estación)
HURLINGHAM. Tel. 665-3497

● Dr. RICARDO L. IVOŠKUS,
Advokatas
calle Roca 21, pl. baja F
Villa Ballester
Tel. 768- - 9344
Pirm., Treč. Penk. 17 - 20 v.
Palikimai, nuomos, persiskyrimo ir kitos bylos.
Lietuviams patarimai veltui

DĖKOJAME

Mieliems Juozui ir Emilijai Repšiams 30. 5. 84 suruošusiems mums šaunias vaišes mūsų išvykimo į JA Valstijas, Los Angeles, pas sūnų, ten praleisti šiltos vasaros laikotarpį.

Ta pat proga Dėkojame Rosario P. L. Bendromenės pirm. Jonui Papečkiui 3. 6. 84 su grupele bendruomenininkų suruoštas mums išleistuves. Visiems mieliems tautiečiams daug, daug dėkui.

Matas ir Valerija Bendinskai

◆ **Inž. Jonas Čekanauskas** su žmona Kat. Povilauskaite, 6. 6. 84, su Rotary ekskursija išvyko Europon. Tarp eile miestų bus Leningrade ir Maskvoje. Atenuose užbaigs kelionę ir 15. 7. 84 grįš namo.

◆ **Argentinos Lietuvių Centro** tradiciniai, birželio mėn. vardinikų pietūs praėjo draugiškoje nuotaikoje. Prieš pietūs, priesalėje buvo atidengta Elenai ir Leonui Ryseliams, Arg. Liet. Centro geradariam prisiminti memorialinę lentelę (placa). Atidengti buvo pakviesti buvęs pirm. Pranas Ožinskas ir Kazys Burba Pirm. H. Katinas tarė tai progai tinkamą žodį. Susėdus prie gražiai paruoštų stalų svečius ir varduvininkus pasveikino pirm., linkėdamas dar daug kartų susirinkti po ALC stogu. Apart daugybę svečių dalyvavo šie varduvininkai: Antanas Kairys, Antanas Misiūnas, Antanas Jasuitis, Antanas Martinonis, Jonas Kalpokas, Jonas Laučius, Jonas Narbutas, Petras Kazlauskas, Petras Gibavičius Petras Kužulis, Povilas Revinskas, Povilas Kalpokas, Petras Bilevičius, Petras Zuoza, ir Vladė Malėlaitė Survilienė, aišku visi su savo artimaisiais. Prisiekęs kepėjas A. Katinas maestriškai iškepė gaidžius, jaunamartės išvyrė lietuviškų kopustų ir dešrų. Valdybos nariai ir jaunimas aptarnavo stalus. Visi buvo patenkinti, draugišku, tradiciniu susitikimu.

◆

IŠ S. L. ARG. SUSIRIKIMO. .,

(Atkelta iš 3-čio puslapio)

negaunama jokių žinių. Nežinia ar jis iš viso dar veikia.

Nutarta, kad nariai atsilikę su nario mokesčių, susimokėję vienkartinį mokesnį 100 pesų galį ir toliau tapti aktyviais nariais.

Robertas Vekelis, pranešė, kad Bufetas veikia normaliai. Su Bufeto administravimų jokių sunkumų bei nesusipratimu nėra.

Garbės Teismas jokio pranešimo nepateikė, sastatas liko tas pats.

Pirm. pranešė, kad rūpestingai ruošiamasi prie 70 metų jubilėjaus paminėjimo.

Kaip paprastai, pasibaigus susirinkimui, buvo paprašyti spaudos atstovai išsitartį apie SLA veikimą. Laiko atstovė O. Kairelienė sveikino ir linkėjo ir toliau taip gražiai veikti kaip iki šioliai.. A. L. Balso — Pr. Ožinskas kiek plačiau apžvelgė S. L. A. veiklą, pasidžiaugdamas, kad ir nelengvose sąlygose, Valdyba sutartina su grupe, tikrų SLA patriotų nuveikė milžinišką darbą, kuris ne tik SLA organizacijai turi didelės reikšmės, bet ir visai lietuvių bendruomenei.. Ryžtinga veiklą apvainikavo, puikaus baseino, su visais patogumais užbaigimą. **Pr. Šiaulietis**

Argentinos Lietuvių Balsas
Calle José León Suárez 5684

Planos viviendas
Instalaciones, Reparaciones:
GAS, Plomería, CLOACAS
Alfonso Luis Vibrentis
Av. Francisco Bilbao 3545 Cap.
Telefono: 613 - 3872 y 5991

ADOLFAS MUŠKETAS
● Parduoda pianinus naujus ir vartotus. PERKA SENUS. Turi dideli pasirinkimą. Taiso ir styguoja. Lietuviams su nuolaida.
Sanabria 2790 Capital
T. E. 566 — 5948

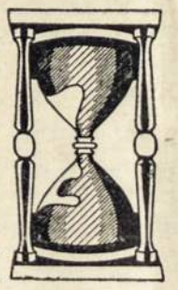

Optica Médica Banfield
de Ana M. Romeiko (técnico Optico e Instrumental)
● Optica de presición - Fotocromáticos - Bifocales
● Cristales de primera - Moderno instrumental
DISTRIBUIDORES MAYORISTAS
FOTOLIBRE — TODO EN FOTOGRAFIA
● Venta al Profesional y al aficionado - Asesoramiento gratuito
● Descuentos especiales por mencionar este aviso
VERGARA 1401/05 — BANFIELD — Cod. 1828 — Tel. 248-5794
(Frente a la Estación)

Vienas iš neužmirštamų aktų SLA salone: solistės Susanos Valadkaitės Lopez koncertas su Avellanedos simfoniniu orkestru, diriguojant Faure.

Juozas Kanapinskas, buvęs Lietuvos kariuomenės savanoris, ilgametis A. L. Balso skaitytojas, peržengė 85 metų amžiaus slenkstį. Sukaktuvininkas savo laikų buvo veiklus visuomenės veikėjas: PLB bendruomenės Buenos Aires skyriaus pirmininkas ir buvusių Lietuvos Karių Sąjungos organizatorius.

◆ **Dantė ir Irene Keliauskaitė Bražioniai** 27. 5. 85 susilaukė ketvirto sūnaus, kuris įregistruotas Adrian-Afredo vardais. Trys broliukai: Dante-Nestor, Diego-Nelson ir Damian-Nicolas džaugiasi susilaukę ketvirto brolio, o tėvukas Jurgis Bražionis patenkintas, kad jo pavardė pasidaugino iki 6 Bražionių. Sveikam augti!

◆ **Povilas Tamašiūnas,** aukšto krauo spaudimo pasekmėje sunegalavęs, pagydytas Sanatorijoje San Patricios patalpintas privatiškuose palėgusių namuosna. Jį lanko žmona Ona Morkvėnaitė ir dukterys su žentais.

◆ **Nestor Ruplėnas,** Alfredo ir Sofijos Jacunskytės Ruplėnų sūnus A. L. Centro jaunimo veikėjas, ir ansamblo "Inkaras" vienas iš geriausių šokėjų, vyksta Vokietijon, vieniems metams į 16 Vasario gimnaziją.

■ VIVERO "No me olvides" darželių ir sodų sutvarkimas ir priežiūra. Kainos prieinamos: Salcedo 1358, Lomas del Mirador. (Gral. Paz aukš. 13.000, Buenos Aires Prov. Bs Aires. Savininkė: Albina Korsakaitė

S. L. ARG. INFORMA

Av. San Martín 3175, Lanús Oeste

1º de julio de 1984 - 8.30 horas

CARAVANA DE LA AMISTAD. Visita a las Sociedades lituanas amigas; periódicos lituanos y Parroquia lituana. Salida en vehículos particulares desde nuestra sede social.

8 de julio de 1984 - 17 horas

Conferencia sobre el tema "SIMBOLISMO Y EVOLUCION DEL ARTE POPULAR LITUANO", a cargo del Dr. Alfredo Stanevicius, perteneciente a la Colectividad Lituana del Uruguay. La misma es organizada por la Comisión de Cultura de la Sociedad y será ilustrada con diapositivas. La entrada es libre y gratuita.

9 de julio de 1984 - 10 horas

En la Parroquia lituana "Madre de la Misericordia" se celebrará la misa en memoria de los socios fallecidos, con la participación de jóvenes lituanos de la Sociedad con trajes típicos. A las 13 horas en nuestra sede social será servido un almuerzo.

15 de julio de 1984 - 18 horas

FESTIVAL 70º ANIVERSARIO. Se llevará a cabo el siguiente programa:

- Saludo de Sociedades y Organizaciones amigas; Parroquia y Prensa lituana y Colectividades extranjeras.
- Actuación del conjunto Infantil de cantos y danzas folklóricas lituanas, bajo la dirección del Sr. Osvaldo Levanavicius.
- Actuación del Conjunto de danzas folklóricas lituanas, integrado especialmente para este acontecimiento por mayores, bajo la dirección de la Sra. Irene V. de Simanauskas y el Ing. Algimantas Rastauskas.
- Actuación del Conjunto vocal "ZIBUTES" dirigido por el Dr. Juan J. Simanauskas y el acompañamiento musical a cargo del Ing. Guillermo Kliauga.

Lunch - Vaises Entrada Libre - Laisva auka

28 de julio de 1984 - 22 horas

CENA 70º ANIVERSARIO. Entre los asistentes a la cena será sorteado un tour para dos personas por 10 días en San Carlos de Bariloche con transporte, estadía y excursiones pagas.

Actuación: Orquesta SANS SOUCI

Reserva de entrada con anticipación: Antonio Mikucionis, 241-1047; Héctor Levanavicius, 208-3197; Leopoldo Stankevicius 241-0933; Alberto Stalioraitis, 247-0923

Invita: COMISION DIRECTIVA DE S.L.A. COMISION DE FESTEJOS 70º ANIVERSARIO.

Todos los días sábados desde las 18 horas, en nuestra secretaría se recibe el pago de las cuotas sociales cuyos valores son los siguientes: mayores 15 pesos argentinos mensuales, menores y jubilados $a 7,50.

INFORMA C. D. de S. L. A.

JOSE ANDZIULIS
en Santa Teresita
PROPIEDADES
Compra — Venta — Alquileres
c. 39 № 430, Sta. Teresita. 7107
Atlantida Argentina. TE. 0246-224.

ANA MARIA ANDZIULIS
ARQUITECTA
Construcciones — Decoraciones
Proyecto y Dirección de obras
Necochea 220, 8º d. 1. Cod. 1158
T. E. 361 - 6275

Impr. "La Voz", J. L. Suárez 5684, Bs. Aires.