Mūsų Lietuva

Jornal Lituano «NOSSA LITUANIA»
DIRETOR PROPRIETARIO RESPONSAVEL
Dr. José Ferreira Carrato
SAVAITINIS LIETUVIŠKOS MINTIES LAIKRAŠTIS
ADRESAS:
AV. ZELINA, 515 — C. POSTAL 371
SÃO PAULO
ATSKIRO NUMERIO KAINA
CR.$7,00

NR: 501 (7) SÃO PAULO — BRASIL — 1959 M. VASARIO MĖN. — FEVEREIRO 14 D. XII METAI

Tas Nevertas Laisvės Kurs Negina Jos

VASARIO 16-toji

Lietuvos nepriklausomybės paskelbimas 1918 m. vasario mėn. 16 d. Lietuvos sostinėje Vilniuje, buvo daugelio metų lietuvių tautos tautinės ir politinės veiklos vaisius.

Laisvės ideja, ir carų okupacijos metais, nebuvo mirusi. Ji tautoje, lyg toji žarija, visuomet ruseno. Reikėdavo tik stipresnio vėjo, kad suliepsnotų ir virstų visą kraštą apimančiu gaisru. Tokiu gaisru ji buvo 1881 ir 1861 m. kada Lietuva dalyvavo sukilimuose su caristine Rusija tikėdamasi atgauti politinę nepriklausomybę. Bet sukilimai nepavyko. Lietuva skaudžiai nukentėjo. Daug ištrėmė Sibiran, į kalėjimus sukišo, pakorė.

Laikas nuo laiko, lyg švyturiai tamsioj naktyje, pasirodydavo tautinės dvasios žadintojai: Simanas Daukantas, Strazdelis, Valančius Artėjant į «Aušros» metus ir dvidešimtąjį amžių jų eilės gausėjo, atidavė savo duoklę Tėvynei. Daugeliui jų nebuvo lemta matyti gražios jų svajonės - Lietuvos laisvės, bet anot Maironio, jiems nujautimas širdžiai kalbėjo, kad laisvės dienos ateis. Lietuvis niekados nenorėjo maskoliui vergauti. Ant laisvės idealo aukuro daug aukų sudėjo.

Lietuvos Nepriklausomybę paskelbė Lietuvos Taryba, kuri buvo išrinkta Vilniaus konferencijoje 1917 m. gruodžio mėn. Šioje konferencijoje buvo atstovaujama visa tauta, visa Lietuvos liaudis - kaimo ir miesto žmonės. Lietuvos Taryba įsitikinusi, kad nepriklausomybei laikas yra pribrendęs, visos tautos vardu ją paskelbė. Nepriklausomybės priešų buvo daug. Ją reikėjo ginklu apginti Jos ginti rinkosi ūkininko; miestelėno, mažažemio bežemio sūnūs. Inteligentija, tautos vadai irgi iš tos pačios liaudies buvo kilę.

Šiandien Lietuvos okupantas draudžia minėti šį istorinį įvykį. Komunistai dar vis bando melo dūmus į akis pūsti. Girdi, Lietuvos nepriklausomybę kapitalistai paskelbę. Teparodo bent vieną kapitalistą pasirašiusį nepriklausomybės paskelbimo aktą

Kodėl šiandien Lietuvoje draudžiama minėti Vasario 16-toji, labai paaiškėja iš lietuviško «Nikitos» Sniečkaus pasakytos kalbos Lietuvos komunistų partijos suvažiavime praėjusį mėnesį.

Komunistai stengiasi nuraminti tautinę dvasią lietuvių tautoje. Jos vieton per jėgą smurtą ir proletarišką internacionalizmą Štai paties Sniečkaus žodžiai: «Kaikuriuose žmonių sluoksniuose, ypač inteligentijoje, vis dar pasireiškia tendencijos išpūsti nacionalinių ypatumų reikšmę, o tai savo ryožtu skatina nacionalinio atsiribojimo reiškinius». Kitais žodžiais tariant, Sniečkus mato, kad lietuviai pavergtoje tėvynėje norėtų puoselėti daugiau savo kultūrą, turėti atskirą, savitą tautinį gyvenimą, žinoma, ir politinę nepriklausomybę. Bet šitoks lietuvių nusiteikimas «yra žalingas komunizmo statybai». Reiškia, komunizmo reikalai yra aukščiau statomi už visos tautos reikalus.

«Kaikurie draugai - toliau kalba Sniečkus - yra linkę žiūrėti į senas, nacionalines tradicijas kaip į kažką neliečiamą. Toks požiūris į senas tradicijas nepadeda mums komunistiškai auklėti darbo žmones».

Šitie aiškūs pasisakymai dar tik patvirtina, kad komunizmas griauna visas tautybes žinoma, išskiriant maskolišką. Komunistų pavergtuose kraštuose negali klestėti tautinė kultūra, menas, nes iš rašytojų, menininkų reikalauja, kad rašytų ne tą, ką širdis jaučia, ne tai ką patys rašytojai ir bendrai menininkai išgyvena, bet kad vergiškai komunistų partiją liaupsintų.

Vilniuje leidžiamas užsienio lietuviams laikraštukas «Tėvynės Balsas». Jame netilpo Sniečkaus kalba Mat bijo atidengti tikrąjį komunizmo veidą, nes paskui net patys naiviausi negriš pavergton Lietuvon. Čia yra ir patrijotinių eilėraščių ir straipsnių be priekaišto. Bet kodel šitokių patrijotinių eilėraščių ar straipsnių netalpina Lietuvoj leidžiamoj komunistų spaudoje, skirtoje pavergtos Lietuvos žmonėms? Užsienio lietuviams klaidinti ir vilioti užsideda patriotinę kaukę Bet šiandien jokia kaukė negali pridengti biauraus raudonojo imperializmo snukio. Jis per daug aukų surijo.

Ypatingose aplinkybėse šventėme Nepriklausomybės šventę. Lietuvos padangę dar tebedengia juodi vergijos debesys. Ten lietuviui, anot Maironio, nori primesti svetimą dvasią ir rūbą. Lietuvį nori paversti lietuviškai kalbančiu, bet ne lietuviškai galvojančiu ir jaučiančiu, komunistu. Lietuvai gręsia ne tik fizinis, bet ir dvasinis sunaikinimas. Šitos padėties akivaizdoje, mes laisvėje gyvenantieji ypatingai nešame didelę atsakomybę prieš Lietuvą Jau vien turima laisvė mus įpareigoja stipriau susiorganizuoti, produktingiau kurti, energingiau kovoti, pirmoj eilėj beįstis į pasaulio sąžinę, kad tautų žudikus sudraustų. Tai mus įpareigoja Vasario 16-toji.

ŽINIOS

— Prezidentą Eisenhower vienoj savo paskutinių kalbų kvietė Rusijon apsilankyti. Kadangi kvietimą lydėjo aštri Amerikos vyriausybės darbų kritika, tai prez. Eisenhower šiuo metu atsisakė vykti Rusijon

Kai dėl siūlymo sušaukti «viršūnių» valstybių galvų konferenciją, tai prez. Eisenhower pareiškė, kad nėra priešingas tokiai konferencijai, bet jai yra reikalingas laikas ir smulkus pasiruošimas.

— Šiaurės Amerikos Saint Luiz miestą Missouri valstijos sostinę nusiaubė pati žiauriausia audrų rūšis vadinamas tornado. Jis eina siauru ruožtu, bet kas pakely pakliūva, viską naikina, nuverčia, iš žemės išrauna medžius, elektros stulpus, nuneša namus. Šios audros metu žuvo 21 žmogus. 300 buvo sužeistu, daug be pastogės liko 50 tūkstančių buvo nutraukta elektros energija Medžiai ir elektros stulpai buvo išrauti ir toli nuviesti Miestas liko be šviesos. Nuostoliai siekia dvylika milijonų dolerių Metereologijos stotis pareiškė, kad tornadą nebuvo galima pramatyti. Jis iškilo staigiai.

— Honduroje kilęs sukilimas yra numalšintas. Sukilėliai buvo paėmę miestą Santa Barbara, arti Guatemalos, bet vyriausybės kariuomenė sukilėlius išvaikė ir visą kraštą kontroliuoja.

— Šį šeštadienį į São Paulo atvyksta Olandijos principas Bernhard, oficialus estado svečias. Apsistos gubernatūroje.

— Amerikoj bedarbių skaičius praėjusį menesį padaugėjo. Jų skaičius siekia 4 milijonus 724 tūkstančius. Tai didžiausias bedarbių skaičius po antrojo pasaulinio karo.

Vašingtonas lietuviams dar kartą davė savo žodį...

Neseniai trys Amerikos Lietuvių Tarybos nariai - L. Šimutis, M. Vaidyla ir Dr. P. Grigaitis - lankėse Vašingtone ir Valstybės departamente (užsienio reikalų ministerijoje) gavo naujus patikinimus, kad Amerikos vyriausybė tebėra palanki lietuviams kaip ir anksčiau ir jos nusistatymas Lietuvos ir kitų dviejų Pabaltijo valstybių atžvilgiu nepasikeitęs. Bent jau buvo užtikrinta, kad toks nusistatymas ne pasikeis tol, kol yra pareigose dabartinis užsienie reikalų ministeris Dulles.

Sausio pirmoje pusėje lankėsi Vašingtone ir Pavergtųjų Europos Tautų Seimo delegacija. Buvo priimta Valstybės departamente ir aiškinosi dabartinės tarptautinės padėties reikšmę Sovietų pavergtosioms Europos valstybėms ir ypatingai Mikojano lankymosi Jungtinėse Valstybėse tikslus ir eventualius rezultatus.

Ta proga Lietuvos delegacijos PET pirmininkas V. Sidzikauskas turėjo išsamų pasikalbėjimą su Lietuvos atstovu Washingtone J. Kajecku opiaisiais lietuviškaisiais reikalais.

PET Bendrųjų reikalų komitetas ryšium su Berlyno krize ir Mikojano lankymusi Amerikoje įteikė savo pareiškimą Amerikos Britanijos, Prancūzijos vyriausybėms, kuriame pabrėžtinai išryškinami sovietinio imperializmo kėslai ir primenamas Vakarų demokratijų įsipareigojimas «nebūti dalininku jokio susitarimo ar sutarties, kurie sutvirtintų ar pratęstų buvusių nepriklausomų Centro ir Rytų Europos valstybių pavergimą..»

ALT iš savo pusės yra įteikusi memorandumą Lietuvos reikalais JAV vyriausybei.

LIETUVOS ATSTOVYBĖS PRIE VATIKANO REIKALU

(E) Lietuvos atstovybės prie Vatikano reikalu, be žinomų permainų, nieko naujo neįvyko. Lietuvos pasiuntinybė, kaip jau pakartotinai pranešta, nėra uždaryta, bet jos vadovavimo klausimas, atrodo, dar ir šiandien nėra galutinai išspręstas.

Užsienio lietuvių spaudoje tuo klausimu pastaromis savaitėmis tilpo labai daug medžiagos. Klausimas buvo svarstomas iš visų pusių. Kai kurie laikraščiai kritikavo, kad Lietuvos diplomatija ne laiku ir nepakankamai efektingai reagavo. Daug priekaištų teko pačiai Lietuvos pasiuntinybei Vatikane ir jos šefui, kad, pastebėjus atslenkant grėsmei, nelaiku užaliarmavo lietuvių visuomenę ir jos veiksnius.

Viso pasaulio lietuvių visuomenė į permainas Romoje atsiliepė labai jautriai Į Vatikaną suplaukė tūkstančiai telegramų ir laiškų. Kokios bus tų kreipimosi pasėkos, kol kas dar nepaaiškėjo.

— LIETUVI, VASARIO 16 tosios PROGA, PARODYK SAVO TAUTINĮ SUSIPRATIMĄ IR UŽSISAKYK SAU LIETUVIŠKĄ LAIKRAŠTĮ.

Kiek Okupuotoje Lietuvoje Dabar Komunistu

Jie sudaro tik menką gyventojų nuošimtį — Mažai kas eina į partiją

Lietuvos kp XI-jo suvažiavimo sausio mėn. proga galima patirti tikslių žinių apie Lietuvos komunistų partijos narių skaičių ir sudėtį. Mandatų komisijos pirmininko Bieliausko pranešimu («Tiesa» nr. 14) į Lkpsuvažiavimą buvo renkamas vienas delegatas su sprendžiamuoju balsu nuo 80 TSkp narių ir vienas delegatas su patariamuoju balsu nuo 80 kandidatų į TSkp narius. Į suvažiavimą buvo išrinkti 596 delegatai su sprendžiamojo balso teise ir 129 delegatai su patariamuoju balsu. Faktinai dalyvavo 590 - 125 delegatai.

Į šį XI jį suvažiavimą buvo išrinkta 4 delegatai daugiau, negu į pereitą X-jį suvažiavimą. Nuo pereitojo suvažiavimo iki šio Lkp narių skaičius padidėjo 4 293. Šiuo metu Lkp organizacijoje yra 41 574 partijos nariai ir 7 540 kandidatų. Per tą laikotarpį įsisteigė 240 naujų partinių organizacijų (kuopelių), iš kurių 158 kolchozuose. Kaip iš narių skaičiaus matyti, partinių komunistų Lietuvoje yra tik apie 1 1/2% visų gyventojų. Ir toji nedidele sauja «valdo» visą kraštą. Žinoma nevaldytų, jei už jos nugaros nebūtų ginkluota raudonoji armija.

Dar įdomu, kad iš delegatų į šį suvažiavimą 163 buvo partiniai darbuctojai, 129 tarybinių organų pareigūnai ir šiaip daug įvairių pareigūnų. Darbininkų ir kolchozininkų būta tik 112, bet ir jų tarpe buvo 59 kolchozų pirmininkai, taigi pareigūnai.

Senų komunistų, tokių, kurie partijoje buvo prieš karą, delegatų tarpe labai mažai. Dauguma delegatų komunistais pasidarę po 1941 metų.

Reikia pastebėti, kad Lietuvos komunistų partija, nors vadina save atskira partija, yra tik visasąjunginės komunistų partijos padalinys.

Lietuvos nacionalinė M.Mažvydo biblioteka

Lietuvos Nepriklausomybės 41-ju ir Vliko Deklaracijos 15-ju Metu Sukaktis

Vasario šešioliktoji šiemet turi dvigubos sukakties reikšmę: 41 metai nuo paskelbimo Lietuvos nepriklausomybės ir 15 metų nuo Vyriausiojo Lietuvos Išlaisvinimo Komiteto deklaracijos

Laisvės netekusiai, išlaisvinimo trokštančiai lietuvių tautai abi tos sukaktys yra brangios.

Skaudžiausia mums prisiminti, kad Lietuva prieš 41 metus pasiskelbusi vėl laisva ir nepriklausoma valstybe, gruobuoniškos valios kaimynų užpulta ir pavergta, neteko savo nepriklausomo gyvenimo netik audringais karo metais, bet ir šiandien dar tebėra pajungta svetimai valiai. Lietuvių tautos kamienas liko gerokai apdraskytas. Žmonėms atimta gimtoji žemė, daugelis atplėštas nuo savo tėviškės, ištremtas į Sibirą, tebevargsta taigose arba jau žuvo, o kas liko krašte, turi aklai pildyti maskvinių vergų varovų užgaidas. Jei tik lietuvis savo tėvynėje nors aiškiau prasitaria tautinių tradicijų, tautos kultūros, tautos gyvybės reikalais, jam gresia būti apšauktam «buržuaziniu nacionalistu» ir panašiai. Maža saujelė komunistinių partiečių, Maskvos tiesioginiai įtaigojamų, savinasi sau teisę kalbėti lietuvių tautos vardu, nors toji saujelė sudaro tik visai menką visų gyventojų nuošimtį. Lietuva neturi nė tų kuklių laisvių, kuriomis naudojasi sateliniai kraštai kaip Lenkija ir kt. O kai tik laisvajame pasaulyje kas nors prasitaria, kad Lietuvai ir kitoms Pabaltijo tautoms reiktų grąžinti laisvę, Maskva piestu šoka, laikydama savo grobį prie Baltijos jūros kietai apglebusi.

Pastaraisiais metais viltingų prošvaisčių Lietuvos laisvės reikalu išvydome tik mažai, o smūgių pakėlėme ne vieną, kartais dargi iš tokios pusės, iš kurios to mažiausiai tikėjomės.

Ir vis dėlto mes tikime švviesesne Lietuvos ateitim! Tikime Lietuvos laisve! Tai tas pats tikėjimas, kuris įkvėpė 1918 metų vasario 16 d. Lietuvos Nepriklausomybės deklaraciją pasirašius. Tai tas pats tikėjimas, kuris sudarė pagrindą prieš 15 metų, 1944 m. vasario 16 d. paskelbti į tautą Vyriausiojo Lietuvos Išlaisvinimo Komiteto deklaraciją. Šito istorinio dokumento įžangoje pareikšta:

«Lietuvių Tauta, siekdama išlaisvinti Lietuvą iš okupacijos ir atstatyti Lietuvos valstybės suvereninių organų svetimos jėgos laikinai sutrukdytą veikimą, yra reikalinga vieningos politinės vadovybės. Tam tikslui politinės lietuvių grupės, kaipo tautos politinės minties reiškėjos ir vykdytojos, nutarė sujungti visas savo jėgas bendram darbui ir sudarė Vyriausiąjį Lietuvos Išlaisvinimo Komitetą - VLIK'ą.»

VLIKas, pradėdamas savo darbą, paskelbė pagrindinį dėsnį:

«Lietuvių tautos laisvė ir Lietuvos valstybės nepriklausomybė yra tautos egzistencijos ir jos visokeriopos gerovės būtinoji sąlyga.»

VLIKo 1944 metų deklaracija sudarė netik laisvinimo darbo metmens, bet meilė žvilgsnį ir į būsimą, išlaisvintą Lietuvą.»

«Demokratinė Lietuvos valstybės santvarka bus suderinta su plačiųjų tautos sluoksnių interesais ir bendromis pokario sąlygomis»

Kuris savo tautos išlikimo ir laisvės trokštąs lietuvis ne pasirašytų ir šių baigiamųjų VLIKo deklaracijos žodžių:

«Vyriausiasis Lietuvos Išlaisvinimo Komitetas, skelbdamas lietuvių tautai šią savo deklaraciją, kviečia visų politinių nusistatymų geros valios lietuvius nusiteikti tarpusavio bendradarbiavimo ir vienybės dvasia nelygstamoje kovoje dėl Lietuvos. Vardan tos Lietuvos vienybė težydi!

Šiandien, po 15 metų, mūsų darbas už Lietuvos laisvę įgauna dar gilesnę prasmę. Jei anuomet (ir dar keletą metų po karo) daugelis iš mūsų galėjo pasiduoti iliuzijoms, būk išlaisvinimas prisiartins netrukus, tai šiandien, netekę iliuzijų, dar labiau privalome likti ištikimi savo tautai ir jos laisvės siekiams. Mes esame pavergta, privarginta, apdraskyta tauta, bet nėra jėgos pasaulyje, kuri galėtų mus priversti atsisakyti nuo darbo ir kovos už Lietuvos nepriklausomybę. Tuo gyvai tiki netik laisvojo pasaulio lietuviai, tai yra ir pavergtojo krašto gilioji viltis, nors ir kažin kaip okupanto slopinama Net Sibiro lietuviai tuo tikėjimu tebegyvena.

Tad šios dvigubos sukakties proga kiekvienas giliai įsidėkime į širdį: Lietuvių tauta išliks!

Lietuva ir vėl bus laisva!

Petras Babickas

LIETUVA

Tu — man kaip žydintis gėlynas,
Kaip pasaka gyva esi,
Šventuosius tavo ąžuolynus
Lankau svajonių ilgesy.

Tavų žydrių akių žvelgimas
Šventas man stiprina galias,
Tu džiaugsmui, gėriui, laimei gimus,
O slegia vis pikta dalia.

Matau tave, kaip aušrą skaisčią, —
Gintarų nuostabių šalie,
Buvai ir būsi ŽEMĖ AISČIŲ
Ir nieks tavęs nenugalės.

Tava širdis — žemčiūgas grynas
Teisybės, meilės ir kovos, —
Žaliuokit amžiaus ąžuolynai
Tėvynės mūsų Lietuvos!

Santos. 47.

(Iš eil. rink. «Dramblio Kojos»)

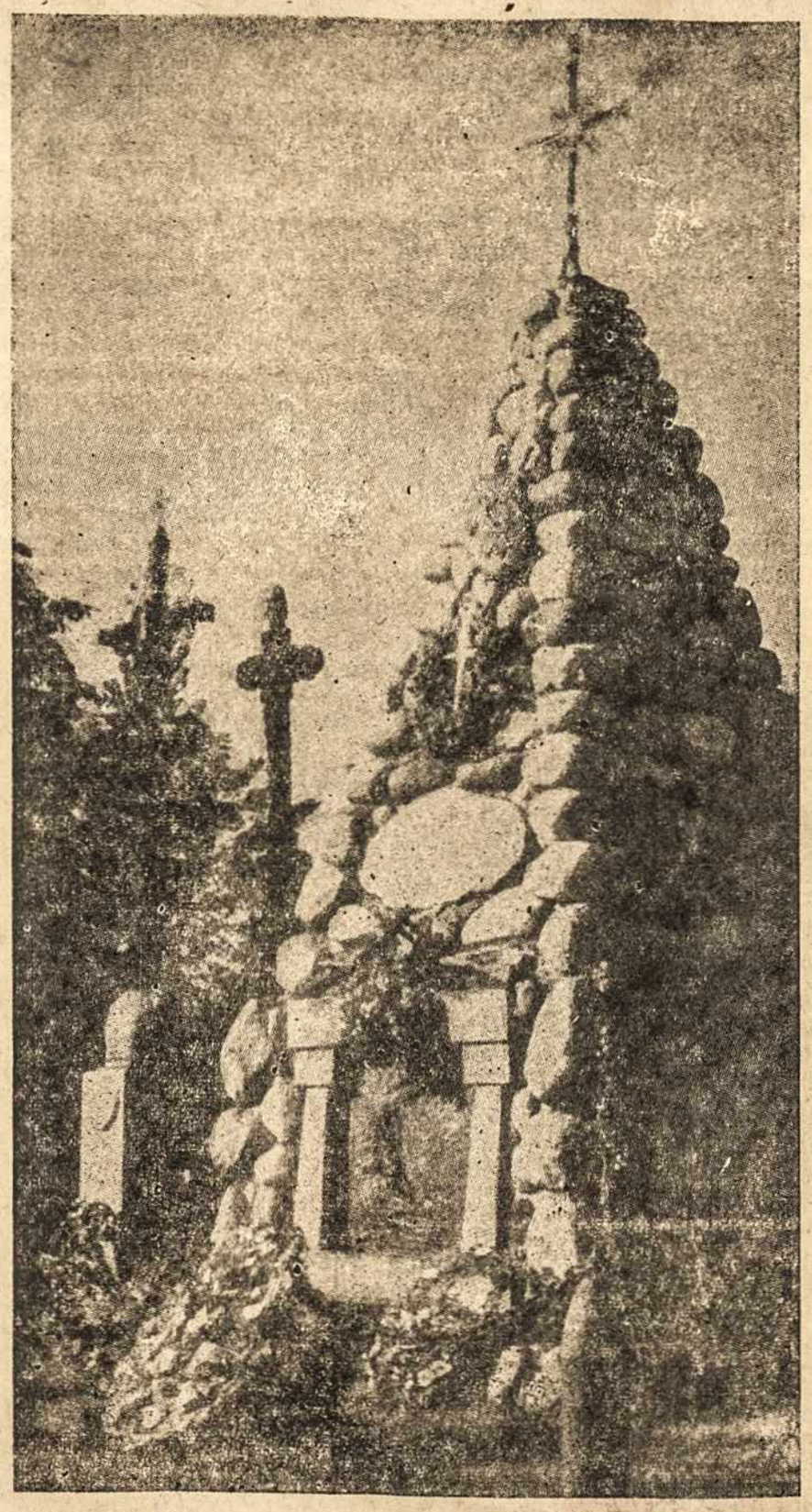

Karo Muziejaus sodnelyje

Grįžusio tremtinio pasakojimas

Su savo šeima iš Lietuvos 1949 m. buvo ištremtas į Irkutsko apylinkę. Ištremti buvo visam laikui. Už pabėgimą iš naujos gyvenvietės grąsino 25 m. priverčiamųjų darbų.

Tremtiniai turėjo dirbti statybos darbus Moterys buvo verčiamos dirbti tą patį darbą, kuri dirbo ir vyrai. Net nepilnametės buvo varomos į šiuos darbus Tremtinių dėka visoje Sovietų Sąjungoje pastatyta naujų miestų ir miestelių.

Atlyginimas pradžioje buvo 150 rublių į mėnesį, kai tuo pačiu metu sviesto kilogramas kainavo 60 rb., bulvių — 15 rb., duona — 3 rb.

Su pasakotoju iš lietuvių buvo daugiausiai ūkininkai.

Pradžios mokykla privaloma ir tremtinių vaikams. Seniau baigusius versdavo į amatus. Dabar leidžiama lankyti aukštas mokyklas ir gauti net stipendijas. Bet prieš tai reikia atlikti dviejų metų darbo prievolę.

Laikyti pamaldas kunigams pradžioje trukdė policija, o vėliau palengvėjo, bet bažnyčias apdėjo mokesčiais. Čia turima galvoje katalikus. Evangelikų kunigų nebuvo. Jų pareigas ėjo vienas klaipėdietis.

Kadaise draudė iš stovyklos ribų pasišalinti Dabar šis reikalas yra palengvėjęs. Iš tos stovyklos dabar galima grįžti ir į Lietuvą. Be lietuvių stovykloje buvo ir kitų tautybių. Gyvenamosios patalpos — barakai

Kartais savuosius aplanko ir iš Lietuvos. Viena mergina tiek gavo už vilnonės medžiagos metrą, kad skrido lėktuvu

Klaipėdos mieste dabar esą dvigubai gyventojų. Veikia buv. Vytauto Didž. gimnazija. Ji yra lietuvių gimnazija. Prieš ją yra įtaisyta pirtis. Rumpiškėje katalikai stato sau bažnyčią.

Šilutė ne kažkiek pasikeitė. Veikia bažnyčios Tik Verdainės evangelikų bažnyčioje dar tebėra linų fabrikas.

Ivairios Zinios Is Okupuotos Lietuvos

— (E) Vėl vaidins «rinkimus». Okup. Lietuvos aukščiausios tarybos prezidiumo pirmas Paleckis sausio 24 d. paskelbė, kad krašte kovo 15 d. įvyksią nauji «rinkimai» į aukščiausiąją tarybą ir į vietines tarybas (rajonų, miestų, apylinkių ir gyvenviečių t.).

— (E) Priverčiamojo darbo stovyklos sovietų valdomuose kraštuose veiks ir pagal naujuosius baudžiamuosius įstatymus, tik jos vadinamos netikruoju vardu, o «pataisos ir darbo kolonijos». Sovietų propagandoje užsieniams kartojamas teigimas apie priverčiamųjų darbų stovyklų panaikinimą yra tikras blefas, nes tos stovyklos netik faktinai, bet ir juridiniai tebeveikia, nors ir naujais pavadinimais. Lieka sovietinėje baudžiamoje teisenoje ir trėmimas. Naujieji nuostatai numato dviejų rūšių trėmimą: 1) Iškeldinimą iš gyvenamosios vietos (ssylka) ir priverstinį apgyvendinimą naujoje vietoje. 2) Ištrėmimą iš gyvenamosios vietos, nustatant sritis, kuriose tremiamajam draudžiama lankytis (wysylka). Pagal naujuosius nuostatus, abiejais atvejais trėmimas negalįs būti ilgesnis kaip 5 metams, nepriklausomai nuo to, ar trėmimas vykdomas kaip pagrindinė, ar kaip papildoma bausmė.

— (E) 91.000 pensininkų buvę okupuotoje Lietuvoje 1958 metais, kaip paaiškėjo iš Lkp suvažiavimo. 1963 metais esą numatoma minimalias senatvės pensijas padidinti nuo 300 iki 400 rublių per mėnesį miestuose ir nuo 255 iki 340 rublių kaime. 1966 metais pensijų dydis miestuose būsiąs pakeltas iki 450-500 rublių atitinkamai padidintas minimumas kaimo vietovėse. (Turint galvoje menką rublio perkamąją galią, tos normos nėra didelės).

— (E) Lietuvos gaminiai New Yorko parodoje. Tarptautinėje pramonės parodoje New Yorke dalyvausią su savo gaminiais ir kai kurie okupuotos Lietuvos fabrikai, praneša Vilniaus radijas. Šiaulių «Verpsto» trikotažo fabrikas jau dabar ruošiąs tai parodai gaminius. Kai kurie gaminiai būsią papuošti «lietuvių nacionaliniais raštais»

— (E) Likvidavo 4 rajonus. Okup. Lietuvos aukščiausios tarybos prezidiumo įsaku, paskelbtu sausio 24 d., nutarta likviduoti 4 rajonus, priskiriant jų plotus prie kitų rajonų: Dotnuvos rajonas priskirtas prie Kėdainių rajono; Obelių rajono dalis priskirta prie Zarasų, dalis su Obelių mieste liu prie Rokiškio rajono; Simno rajono dalis priskirta prie Alytaus, dalis prie Marijampolės ir dalis prie Lazdijų rajonų; Tytuvėnų rajono viena dalis su Tytuvėnų miestu priskirta prie Kelmės, dalis prie Radviliškio ir dalis prie Raseinių rajonų.

— (E) Kas išrinktas į sovietinę Lietuvos rašytojų sąjungos valdybą? Vilniaus radijo pranešimu išrinkti: Ambrasas, Avižius, Baltakis, Baltušis Bieliauskas, Gricius, Guzevičius, Jonynas, Karosas, Marcinkevičius, Miezelaitis, Mykolaitis-Putinas, Metelskis, Mozoriūnas, Pranskus, Reimeris, Simonaitytė, Sluckis, Šimkus, Tilvytis, Venclova. Kandidatais: Baltrūnas, Macevičius, Pocius, Rimkevičius.

— (E) Druskininkų kurorte 1958 metais gydėsi apie 23.000 žmonių, kaip paskelbė Vilniaus radijas sausio 18 d. Sekančiais 7 metais numatoma pastatyti 4 naujos sanatorijos, kultūrinio gydymo baseinas, kultūros namai ir kai kurie kiti pastatai. 1965 metais kurorte numatomai gydysis 100.000 žmonių.

— (E) «Nepakankamai kovoja prieš buržuazinės galvosenos liekanas». Vilniaus «Tiesos» redaktorius Zimanas Lkp suvažiavime priekaištavo kai kuriems respublikos laikraščiams, kad tie «nepakankamai kovoja «prieš buržuazinės galvosenos liekanas». Zimanas dar pareiškė: «Deja, mūsų respublikoje yra laikraščių, kurie, pataikaudami miesčioniškumui, užmiršo šį savo kilnų uždavinį. Po tariamo įdomumo priedanga, į mūsų kai kuriuos laikraščius ėmė briautis paprasta kriminalistika, kuri išstumdavo turtingą medžiagą apie didvyrišką žmogaus šiokiadienį». Už tokias «klaidas» jau buvusi kritikuojama «Tarybinė Klaipėda». Bet iš to nebuvę daryta jokių išvadų. «Prireikė Pravdos įsikišimo, kad būtų padarytos išvados». Panaši medžiaga buvusi spausdinama ir «Kauno tiesoje» ir «Kalvarijos tiesoje».

— Lietuviai Donbaso kasyklose. Vilniaus radijas sausio 19 d. davė savo koresponden to reportažą apie apsilankymą Donbaso kasyklose, kur dirba ir tam tikras skaičius lietuvių. Darbas anglies kasyklose esąs labai sunkus, bet uždarbiai aukšti; kai kurie angliakasiai uždirbą į mėnesį apie 4 000 rublių.

— Moko, kaip vaikams skiepyti materialistinę pasaulėžvalgą. Vilniaus «Tarybinės mokyklos» 12-me numeryje V. Pakalnis dėsto, kaip pradinėse klasėse ugdyti materialistinę pasaulėžvalgą. Tam, esą, tinką visi mokymo plane dalykai. Siūlo vaikams skiepyti: «Ne Dievas ir ne jokios dvasios tvarko žmogaus gyvenimą, o pats žmogus yra gyvenimo šeimininkas». Būdingas autoriaus įspėjimas: «Svarbu, kad šiame darbe nebūtų šturmavimo ir kompanijiškumo» Vietoj to autorius siūlo «nuolatinį sistemingą ateistinį auklėjimą», kitaip tariant, kad «perauklėjimo» pastangos vyktų be triukšmo, o materialistinė pasaulėžiūra jaunime plistų nejučiomis Tasai metodas pastarais metais pastebimas ir suaugusiųjų «perauklėjime».

— Sniečkus prie visų prisitaiko. Ištikimai tarnavo Stalinui, Berijai — paskiau juos pasmerkė. Buvo Malenkovo, Molotovo bendrininkas — dabar, visasąjunginės kp suvažiavime Maskvoje, piktai juos koliojo, norėdamas įsiteikti Chruščiovui.

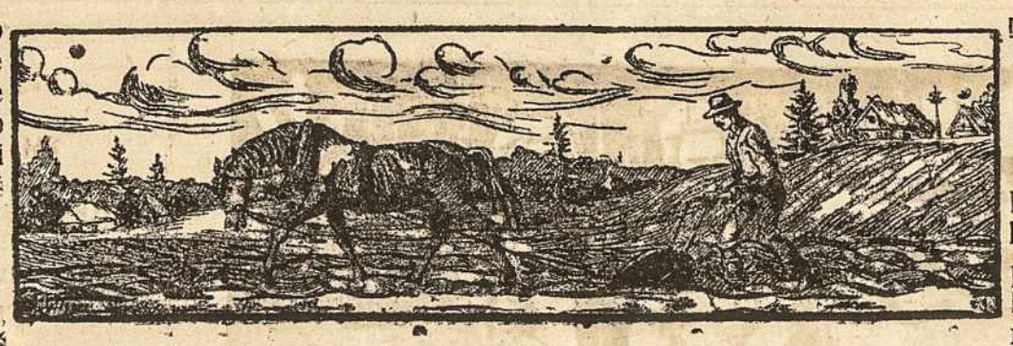

Vytautas Kastytis

MALDA

Atverk, o Viešpatie, vartus
Į mūsų mielą, brangią šalį!
Be tėviškės gyvenimas kartus,
Pakelt negalim...

Kaip neregiui dienos šviesa
Taip mums namai gimtieji,
Į Tavo dieviškas rankas
Ir maldą, ir viltis sudėjom.

Takai saulėtais paežiais,
Prie vieškelių sodybos rymo,
Ten mes laisvi gyvenome gražiai,
Nelaisvės nepažinom.

Tenai ir Tujen smūtkeliu
Pavasario žieduos būdėj i
Ir mūsų žemės saugojai kelius
Nuo darganų ir vėjų.

NORINT NUMESTI SVORĮ REIKIA PRISILAIKYTI SEKANČIŲ TAISYKLIŲ

Gydytojai ir specialistai mokslininkai pataria būti ypatingai apdairiems ir atsargiems, kai bandome numesti kūno svorį Šią procedūrą patartina daryti pasitarus su gydytoju, nes kaikuriems žmonėms nutukimas yra jų sveikatai išlaikyti net būtinas.

Mat daug žmonių valgo ne todėl kad gauti jėgų darbui, bet labiausiai kad nusikratyti kasdienių gyvenimo įtempimų. Tiems žmonėms valgymas būna malonus laiko leidimas, pasitraukimas ir išsigelbėjimas nuo sunkių minčių ir nuo gyvenimo tikrovės.

Dr. Walter Hamburger, dirbąs Rochester, N.Y. universitete, savo pranešime American Dietic Association posėdyje atkreipė dėmesį, kad yra žmonių, kurie valgo, kai jaučiasi nusiminę ar būna supykę, kai juos pagauna baimė ar kai jaučiasi sugėdinti. Valgymas juos lyg ir apsaugo nuo kentėjimų ar jausmo prasiveržimo.

Svoriui numesti, pasirodo, neužtenka vien stiprios valios ar tvirto noro Tai labiau priklauso nuo žmogaus dvasinio nusiteikimo.

Joks gydytojas nepatars badauti ar svorį numesti tiems, kurie dėl nutukimo nenusimena ir kurių sveikata dėl to ne nukenčia.

Svorio numesti niekad negalima, jei jaučiames įsitempę, kai turime kokių nors rūpesčių ar nemalonumų. Ypač šiuo atveju turi būti atsargūs peržengę 50 metų amžiaus ribą. Tiems žmonėms valgis sudaro gyvenimo nemenką malonumą o badavimas ar nuvalgio susilaikymas verčia nusiminti ir jaustis nuskriaustais.

Dieta ir valgio kontrolė nėra vien tik mechaniškas vartojamo maisto aprubežiavimas. Tai yra susivaldymo ir savęs nugalėjimo procesas. Todėl kiekviena dieta ir valgiuose susivaržymas bus sekmingesni jei tai darysime ne dėl prievartos, o iš geros valios

Nemažai kam būtinai tenka nusikratyti nereikalingo svorio, nuo nutukimo gresę pavojus sveikatai ir net gyvybei. Bet tokiais atvejais svorio nusikratyti reikia tik griežtoje gydytojo priežiūroje, besilaikant tinkamos dietos ir, svarbiausiai, tai darant su pasitenkinimų ir dėl numestų svarų nenusimenant Jei per savaitę ar net per dvi savaites numesit tik vieną svarą, tuo būdu niekad sau nepakenksite.

Medicus.

Sand.

TIK LAUKINIS LAIKRAŠČIŲ NESKAITO.

kad daugelis senų žmonių džiaugiasi žydinčia sveikata, tuo tarpu dar visai jaunų žmonių sirguliuoja ir negalauja. Vadinasi, sveikata rūpintis reikia rimtai ir kasdien, kaip kad be pertraukos tenka neatsisakyti ir nuo duonos kasdieninės.

Sand.

DEŠIMTS PRISAKYMŲ KAIP TURIME SAUGOTI SAVO SVEIKATĄ

Sveikatos nepirksi už jokius pinigus, bet galime jos lengvai netekti jei ja nesirūpinsim. Štai dešimt taisyklių, kaip apsisaugoti nuo susirgimų. Tie patarimai padės išlaikyti brangiausią pasaulio turtą — sveikatą.

1. Kasdien turime išmiegoti aštuonias valandas Miegamasis turi būti gerai išvėdintas Nevartokime miegui sukelti dirbtinų priemonių, nebijokime per dieną fiziniai padirbėti, išvykime dažniau į gamtą.

2 Dabokime dantis Bent kas pusmetį aplankykime dantų gydytoją. Išvalykime su šepetuku dantis kas rytą ir kas vakarą, išplaukime burną po kiekvieno valgio.

3 Nevarginkime akių. Išplaukime veidą prieš einant gulti šaltu vandeniu Uždėkime ant pavargusių akių kompresą.

4. Nepavarginkim širdies Pavalgius, nieko sunkesnio kurį laiką nedirbkime. Nepašokimo staigiai iš guolio. Pasitaikius kuriam širdies veikimo sukrikimui, tuojau pasitarkime su gydytoju.

5, Nuo kepenų veikimo sveikas akių blizgėjimas odos gyvumas, darbo pajėgumas Kad esame linksmi ar nuliūdę dažnai irgi priklauso nuo kepenų.

6. Valgykime daugiau daržovių ir lengvo maisto. Nevengkime juodos rupios duonos. Bent vieną dieną per savaitę susilaikykime nuo stipraus ir gausaus maisto. Valgyje susivaržymas niekad nepakenks

7. Nebijokime daugiau vandens išgerti. Tik ne valgant, bet tarp eilinių valgių Vanduo ne tik valo inkstus, bet ir visą žmogaus organizmą.

8 Kojų apavas privalo būti patogus, batai neturi pirštų ar kojų spausti Būtinai išplaukime kojas kiekvieną vakarą prieš einant miegoti

9. Galvos plaukus šepečiu šukuokime rytais ir vakarais. Masažuokime plaukus ir galvą pirštais.

10. Neleiskime juodoms mintims ir nusiminimui mus užvaldyti, nes tai labiausiai ardo sveikatą. Jei pasidaro liūdna ar užvaldo melancholija, bandykime kokiu darbu arba pramoga mintis praskaidrinti. Tik nejieškokime nusiraminimo stiklelyje, bet apsidairykime kitokios aplinkos.

Sveikatos stovis nepriklauso tik nuo amžiaus. Matome,

TROŠKŪNŲ MIESTELIS KADAISE BUVO SVARBUS KULTŪROS CENTRAS

Pakeliui iš Panevėžio į Anykščius, prie Juostos augštupio, yra Troškūnų miestelis, kadaise buvęs žymesnis rytų Lietuvos švietimo židinys.

Užsilikę dokumentai rodo, kad Lietuvos seimas 1775 metais Troškūnus buvo pavedęs valdyti Petkevičių giminei. Tos gentės pradininkas Vladislovas Sakalauskas jau 1700 metais Troškūnuose buvo pastatęs bažnyčią ir įrengęs bernardinų vienuolyną.

Vienuoliai - bernardinai iš pradžių įsteigė Trokūnuose apskrities mokyklą, bet 1807 metais ją pavertė kolegija t. y. aukštesniąja mokykla, kuriai specialiai buvo pastatytas dviejų aukštų mūrinis namas. Tuo būdu miestelis virto svarbiu švietimo centru, kur mokslus siekė Upytės apskrities jaunuomenė.

Per 1863 metų prieš rusus sukilimą Troškūnai suteikė nemenką sukilėliams paramą Už tai caro generalinis gubernatorius – «korikas» Muravjovas uždarė bernardinų vienuolyną, o taip pat ir vienuolių išlaikomą kolegiją

Pamažu Troškūnų miestelis neteko savo pirmykštės reikšmės o jo įdomybės teliko tik buvusi bernardinu vienuolyno bažnyčia su įdomia varpine ir buvusios kolegijos pastatas

Nepriklausomybės laikotarpiu Troškūnuose buvo priskaitoma tik arti 1 00 gyventojų. Prie buv. vienuolyno mūro toje vietoje, kur 1920 m. įsiveržė lenkai sušaudę 5 lietuvius savanorius, tapo prikalta paminklinė lenta.

1939 metais aktoriaus Stasio Petraičio rūpesčiu Troškūnuose buvo įrengta vaidinimams salė su labai gera scena kurioje laiks nuo laiko įvykdavo ir Kauno Valstybės Teatro išvykų spektakliai.

Troškūnų apylinkių ūkininkai pasižymėdavo pažanga ir pavyzdingu žemės ūkio tvarkymu.

Sandara

Klausykis São Paulo Lietuvių Kultūrinės Radio Programos

Iš Radio Nove de Julho, kiekvieną sekmadienį nuo 18,00 ligi 18:30 val., banga 540 klc.

Lietuviškas žodis radio bangomis tol bus girdimas, kol jį rems susipratę lietuviai.

Radijui paramą galima įteikti finansinės komisijos nariams asmeniškai arba siunčiant per paštą finansų komisijos iždininko p. Petro Šimonio, ar kun P. Ragažinsko vardu šiuo adresu: caixa postal 4118, São Paulo.

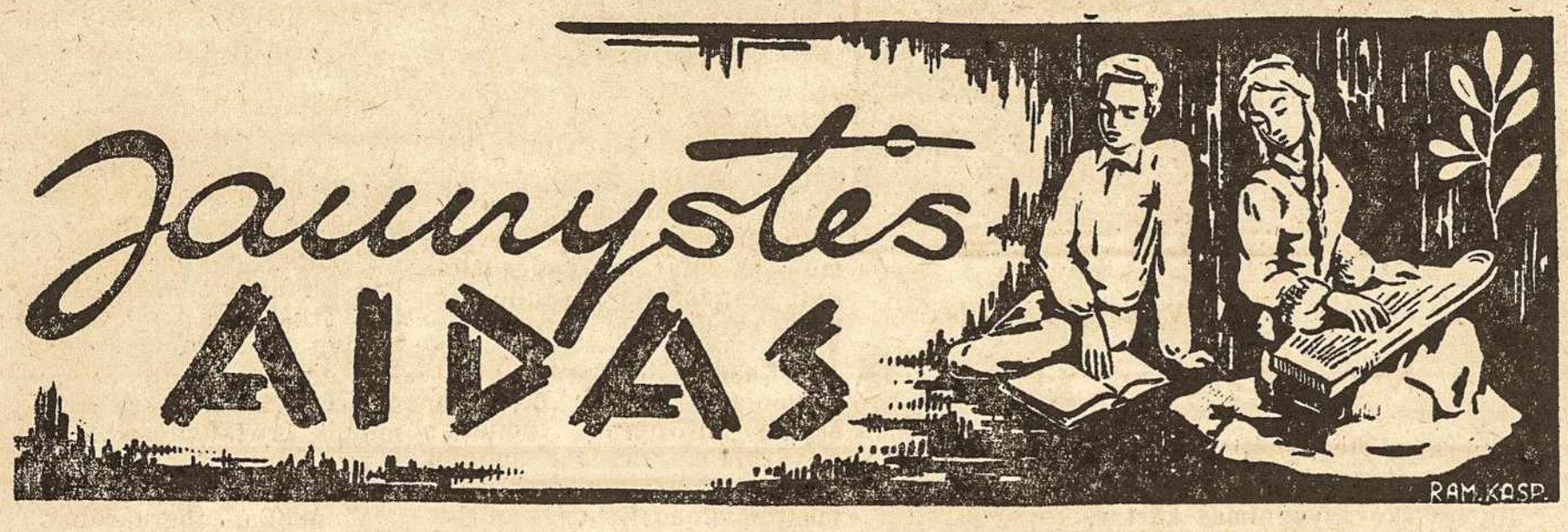

«JAUNYSTĖS AIDAS»

«M. L.» skyrius jaunimui.

Redaguoja Redakcinė Komisija:

Julija Šimonytė, Aloyzas Kuniškis, Julija Jurgelevičiūtė, Danutė Jurevičiūtė, ir Genovaitė Svinkūnaitė.

Raštus siųsti — «Jaunystės Aidui»,

Caixa Postal 4118

São Paulo.

Ten, Karo Muziejaus sodelyje kas metai žydėjo rožės, šiureno fontanas ir plaukiojo aukso žuvelės. Aukštai bokšte laikrodis skaitė palaimintos žemės valandas, o viršum jo plazdeno vėliava. Vakare sudūduodavo dūdos ir išeidavo karo invalidai, sustodavo prie Nežinomojo Kareivio kapo. Už jų stovėjo kryžiai, o aplink žmonių minia. Pasigirsdavo bokšte trimitas, atsišaukdavo kitas žemai, ir vakaro maldai užsidegdavo ugnis. Smilko gintaras, laukų žolelės ir kilo aukštyn, o su jais, su giesme, kilo ir žmonių širdys. Anapus aikštės šių giesmių klausės Statula. Nutraukus grandines, kėlė ji laisvės vėliavą ir žvelgė į padanges. Didžiųjų švenčių metu sugaudavo Laisvės Varpas — dovanotas Amerikos brolių. Plačiai aidėdavo mieste, Nemuno slėny ir visų širdyse. Dabar tenai tylu, gūdu. Neišeina Karo invalidai, nedega aukuro ugnis ir Laisvės Varpas neskamba, bet mūsų — pasaulin išklydusių vaikų — širdys nuolatos skamba laisvės ilgesiu.

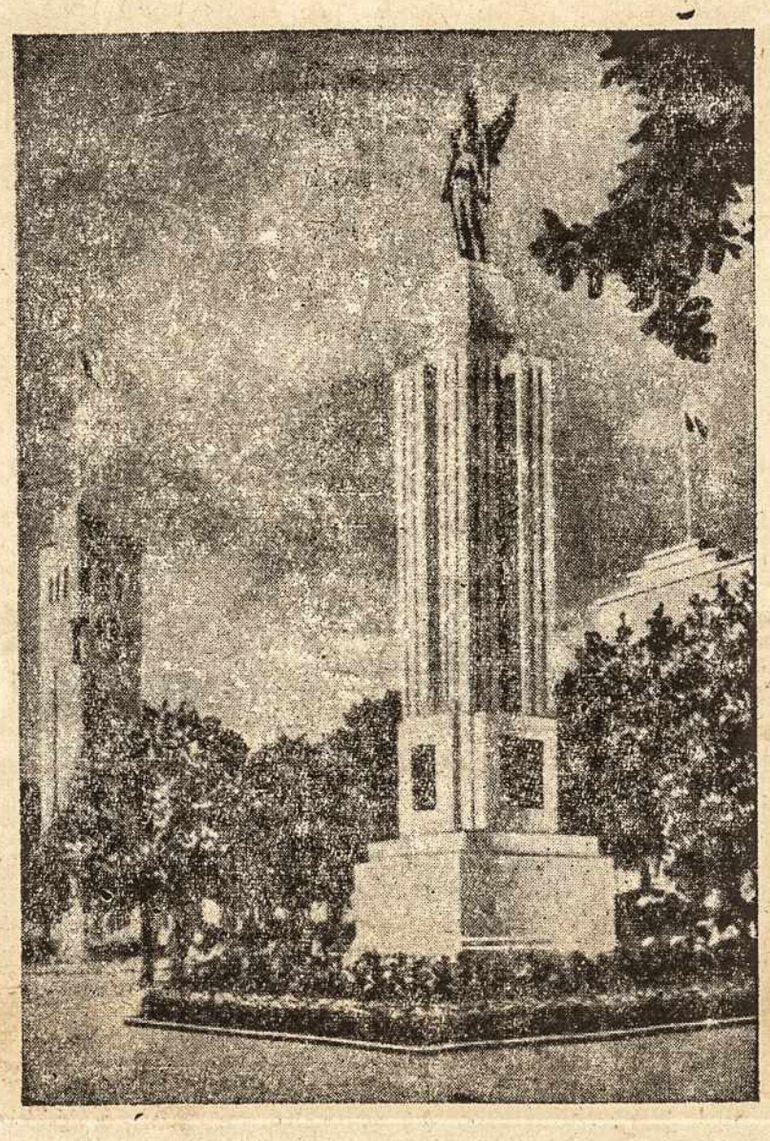

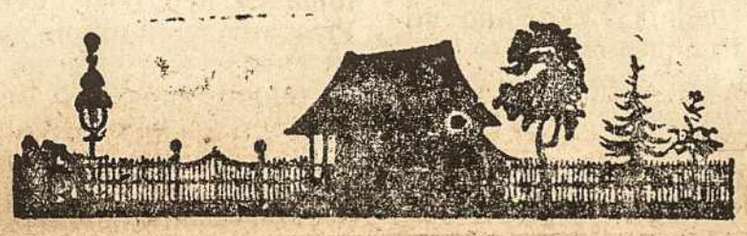

Pelenu Gyvybė

ALFA SUSINSKAS

Pelenų trečiadieniu katalikų Bažnyčia pradeda gavėnią, kuri yra pasiruošimo metas sutikti Viešpaties Jėzaus Prisikėlimo šventei.

Gavėnia katalikų Bažnyčioje yra tokia pat sena, kokia sena yra pati krikščionybė: nuo pat apaštalų laikų gavėnia buvo praktikuojama krikščionių gyvenime.

Gavėnios prasmė yra labai gili ir reikšminga.

Gavėnios metu krikščionys atgaila, malda ir rimtu susimąstymu kreipia savo gyvenimą dvasinio atsinaujinimo ir vidinio persikeitimo kryptimi, siekdamas savyje sukurti geresnį žmogų ir tobulesnį krikščionį.

Gavėnia pradedama pabarstant žiupsnelį pelenų ant tikinčiųjų galvų.

Patys pelenai savaime reiškia sunaikinimą ir sunykimą. Bet krikščionybės akimis Bažnyčios liturgijoj pelenai įgauna visai kitą prasmę; čia jie reiškia naujo gyvenimo pradžią ir beprasidedančią naują dvasinę gyvybę...

Norint pradėti naują dvasinį gyvenimą, pirma reikia atsisakyti savo senojo gyvenimo; kitais žodžiais betariant, pirma reikia senasis gyvenimas su visomis jo blogybėmis sunaikinti (dėmėtasis ir nudėvėtasis dvasinis drabužis reikia paversti pelenais...).

O šioje žemėje nėra žmogaus, kuris neturėtų savyje to, ko jis norėtų neturėti, ko norėtų jis atsikratyti.

Šį sunkų savęs gryninimo darbą krikščioniui lengvina pasitikėjimas Viešpaties gailestingumu; į pagalbą čia ateina viltis, kad dvasiškai šviesėjančiam žmogui Viešpaties gailestingumas atleidžia daugiau, negu motinos meilė savo vaikui.

Dėl to gavėnios pradžioje pelenų žiupsneliui ant galvos pabirus, krikščionies, dulkėto jo žemės keleivio, širdis kreipiasi į Meilės Viešpatį, sakydamas psalmisto Dovydo 129 psalmės žodžiais;

— Iš gilybės šaukiuos į Tave, Viešpatie išgirsk mano balsą. Tegul Tavo ausys kreipia dėmesį į mano maldavimo balsą. Jei Tu laikysi nusikaltimus atmintyje, Viešpatie, kas išlaikys? Bet Tu nuodėmes dovanoji, kad Tau būtų tarnaujama su pagarba. Aš turiu vilties Viešpatyje, mano siela remia savo viltį Jo žodžiu; laukia mano siela Viešpaties labiau, kaip panaktiniai aušros. Nes Viešpatyje yra pasigailėjimas ir gausus yra jame atvadavimas.

Tačiau nepakanka vien vilties, vien pasitikėjimo Viespaties gailestingumo, norint dvasiškai persikeisti ir nauju žmogumi Dievo akyse pasidaryti: dar reikia ir atgailos už savo iš tiesaus kelio iškrypusius darbus.

Savąja atgaila žmogus stengiasi atitaisyti ir atsverti savo bloguosius poelgius. Bet atgaila nėra žmogaus pasižeminimas ar susinaikinimas; ji nėra žmogaus išsiniekinimas; ji nėra desperacijos...

Atgaila yra ryžtingas, skaidrus dvasinis žmogaus kilimas aukštyn į siekiamąjį išganymo idealą. Atgaila yra kelias, vedąs iš gyvenimo griuvėsių, iš pelenų, į naują, šviesų ir nebesudraskytą gyvenimą. Tikra atgaila yra žmogaus dvasinio prisikėlimo pradžia: ji yra savęs įvertinimas Viešpaties akivaizdoje; atgailaujančiame žmoguje iškyla tikroji žmogaus garbė bei jo vertė. Atgaila yra siekimas būti tikru žmogumi ir tikru krikščionimi.

Pelenų dienai Bažnyčia mišiose yra parinkusi labai gražią atgailos dvasiai tinkamą Evangelijos ištrauką.

— Pasninkaudami (vadinas atgailaudami) nebūkite paniurę kaip veidmainiai: nes jie perkreipia savo veidus, kad pasirodytų žmonėms pasninkauja. Iš tikrųjų, sakau jums, jie atsiėmė savo užmokestį. Tu gi, kai pasninkauji, pasitepk savo galvą ir nusiprausk savo veidą, kad ne žmonėms rodytumeis pasninkaująs, bet savo Tėvui, kuris mato slaptoje: ir tavo Tėvas, kuris mato slaptoje, atsilygins tau.

Nekraukite sau turtų žemėje, kur rūdys ir kandys gadina ir kur vagys iškasa ir vagia bet kraukite sau turtus danguje, kur nei rūdys nei kandys negadina ir nepavagia. Nes kur tavo turtas, ten tavo ir širdis Mt. 6, 16-21).

Pelenai simbolizuoja mirtį ir išnykimą tik tam, kieno širdyje nerusena kaitrioji tikėjimo liepsna: gi tikinčiajam pelenai Pelenų dieną yra labai prasminga kalba, bylojanti, kad iš blogio pelenų kyla dvasiškosios malonės gyvenimas.

Gavėniniai pelenai veda žmogų maldos ir atgailos keliu į Velykinį Prisikėlimą, įprasmindami dvasios ir kūno kentėjimus erškėčiuotuose gyvenimo vieškeliuose.

Amžiais pavergta kelias tėvynė;
Jos atgimimą jaučia dvasia.
Ginkim, ką mūsų proseniai gynė!
Žadinkim brolius meile drąsia!

Maironis

VASARIO 16

Nuo gilios senovės lietuviai atsirėmę į Baltijos krantus gyveno laisvai. Tą laisvę gynė visomis išgalėmis ir buvo sukūrę didelę ir galingą valstybę, su kuria skaitėsi svetimieji. Mūsų didieji kunigaikščiai, išplėtę valstybės sienas net į svetimas žemes, nešė jų gyventojams gerbūvį ir ramų gyvenimą.

Deja, amžiams ritantis, dėl besikeičiančių politinių sąlygų, o iš dalies gal ir dėl mūsų vadų padarytų klaidų rytiniai mūsų kaimynai — godūs rusų carai paglemžė mūsų valstybę, bet negalėjo užgniaužti lietuvio laisvės troškimo. Priespauda tęsėsi ilgai, vergijos pančiai buvo sunkūs, bet laisvės dvasia lietuviuose negeso, o tik laukė progos nusikratyti svetimųjų jungu.

Po ilgo laukimo, subraškėjus carų sostui, lietuviams iš mušė valanda nusikratyti prie spaudos ir pasiskelbti visam pasauliui, kad lietuvis nėra daugiau svetimo vergas, kad Lietuva yra laisva, nuo niekeno nepriklausoma, savarankiška valstybė, tvarkanti visus savo vidaus ir užsienio reikalus lygegrečiai su kitais laisvo pasaulio kraštais.

Tai atsitiko prieš 41 metus, 1918 vasario 16, Gedimino mieste, Lietuvos amžinojo sostinėje Vilniuje.

Iškilmingu aktu buvo atkurta nepriklausoma Lietuvos valstybė, bet jos pamatus reikėjo laistyti savanorių, pirmųjų karių, pačių ištikimiausių Lietuvos sūnų krauju, nes priešai iš visų pusių nenorėjo geruoju skaitytis su taikia lietuvių valia.

Tiek tuometinė padėtis tiek mūsų pačių ryžtas, tiek Dangaus pagelba priešai buvo atstumti. Tiesa, gili žaizda liko — tai klastingas lenkų Vilniaus užgrobimas. Bet vis dėl to laisvoje Lietuvoje sužydo visoks gyvenimas: tautinis, religinis, kultūrinis. Džiaugėmės laisve, kol vėl tas pats priešas rusas, šį kartą dar labiau suž vėrėjęs ir išalkęs nekalto kraujo, Lietuvą prispaudė ištorijoj negirdėtu žiaurumu.

Šios dienos lietuvių džiaugsmas yra virtęs kovos diena už Lietuvos laisvę. Laisvajam pasaulyne vienas lietuvis negali tos kovos atsižadėti. Kaip kovoti?

Yra daugelis būdų. Mūsų politiniai veiksniai kovoja per politinius kanalus. Mums gi eiliniam žmonėm lieka tik jų žingsnius paremti savo pritarimu, darbu, a u k o m i s.

(pabaiga 6 pusl.)

UKOMIS IR PASIŠVENTIMU DRĄSŪS LIETUVOS SŪNŪS IŠKOVOJO TĖVYNEI LAISVĘ

SKAMBINK PER AMŽIUS VAIKAMS LIETUVOS, TAS LAISVĖS NEVERTAS, KAS NEGINA JOS. (Laisvės Varpo įrašas).

ATEITININKAMS

Ateitininkų Dvasios Vodas ir Valdyba kviečia ateitininkus ir visą jaunimą dalyvauti pamaldose už Lietuvą, priimti Šv. Komuniją ir dalyvauti Nepriklausomybės minėjime.

Vasario 15 dieną tuoj pat po 9 val. Šv. Mišių Šv. Juozapo Mokykloje bus specialus susirinkimas.

— Šį penktadienį 8 val. vakaro Miesto (Teatro Municipal) generalinė Vasario 16 Minėjimo meninės programos repeticija. Visi dalyviai prašomi atvykti punktualiai. Gyvajam paveikslui dar reikalinga daugiau asmenų, galintieji patalkinti prašomi atvykti.

— Minėjimo dieną programos dalyviams iš Vila Zelinos išeis specialus autobusas. Kadangi programos dalyvių yra daug tai kiti prašomi autobuse vietos nesitikėti, o vykti savo priemonėmis.

Skaitykite «Músu Lietuva»

TAUTIEČIAI!

Skaitykite ir platinkite vienintėlį Pietų Amerikoje populiarų lietuvių kultūros žurnalą «GINTARĄ» kuris išeina kiekvieno mėnesio pradžioje.

«Gintare» rasite daug įdomių straipsnių, apysakų, eilėraščių ir žinučių. «Gintaro» kaina metams tik Cr.$ 200,00.

Pinigus siųsti: «Gintaras» Caixa Postal 7988, S. Paulo.

GEROS ŽINIOS

JAU GALITE PADĖTI SAVO ARTIMIESIEMS LIETUVOJE IR SIBIRE

- ★ Skubiai išsiunčiame aprangą, maistą, medžiagas, megztinius, vilną, odą batams ir vaistus.
- ★ Turime visų medžiagų pavyzdžius!
- ★ Laike 6-8 savaičių siuntiniai pasiekia Lietuvą. Oro paštu 2-3 savaitės.
- ★ Siuntėjas gaus gavėjo parašu patvirtintą pakvitavimą.
- ★ Visi persiuntimo mokesčiai ir muitas apmokami čia. Gavėjas nieko neturi mokėti.
- ★ Siuntiniai pilnai apdrausti - žuvus grąžiname pinigus arba pasiunčiame naują.

Kreipkitės pas:

Jonas Valavičius, R. Pe. Bened. de Camargo 698. Penha
Al. Boguslauskas, R. F. Ant. de Guadalupe, 14, V. Zelina
Rašykite: Caixa postal 403 — São Paulo.

SIUNTINIAI Į LIETUVĄ

«TĖVYNES GARSAI»

LIETUVIŠKOS MUZIKOS VALANDA.

RADIO COMETA — Z.Y.R. 217, Vidutinėmis bangomis 1.130 kcls. Mikrobangomis (frequencia modulada) 1071 mg.

SEKMADIENIAIS

1. LIETUVIŠKA MUZIKA PLOKŠTELĖMIS nuo 13.00 iki 14.00.
2. PAGEIDAVIMŲ KONCERTAS nuo 14,00 iki 14,15.
3. LIETUVA ir LIETUVIAI: «Mūsų Popiečiai — nuo 14,15 iki 14.25

Priimame komercinius skelbimus ir pasveikinimus su plokštelėmis!

Galima gauti naujų lietuviškų plokštelių!

Vadovauja «TĖVYNĖS GARSAI» Kolektyvas.
Adresas: Caixa Postal 403, S. Paulo, BRAZIL.

Casa Sprindys & Cia.

Dabar parduodame: Siuvamas «Singer» mašinas, paskutinio modelio televizijos aparatus «Invictus», geriausios rūšies (Alta fidelidade) radijo aparatus. Gazo pečius, geriausios rūšies už pinigus ir ilgam išsimokėjimui, geležies reikmenų, dažus - elektrinius įtaisymus ir įvairių daiktų dovanoms ir t. t.

PRAÇA SÃO JOSÉ DOS CAMPOS, 1 — V. ZELINA
SÃO PAULO — Telefone 63 5915
Ponto Final do Onibus V. Zelina, n.º 93

Pastaba: Taisome radijo aparatus, Darbas garantuotas.

ESCRITORIO CONTÁBIL «V. ZELINA»
IRMÃOS BAUZYS

Registrado no C. R. C. sob o n.º 551

Pça. S. José Campos, 8 S/ 2 - V. Zelina - S. Paulo
Telefone 63-6005

Aberturas de firmas	Contratos de locação
Encerramentos de firmas	Cartas de Fiança
Transferencias de firmas	Requerimentos
Contrat. na Junta Comercial	Balanços
Distrat. na Junta Comercial	Alvarás diversos
Escritas Fiscais	Seguros de Fogo e
Escritas Comerciais	Seguros de acidentes

HORÁRIO das 8 às 19 horas.

Pirkimas pirkimui nelygus.

Reikia žinoti kur pirkti.
Jeigu reikia statybai medžiagos, indų ir kitų reikmenų prieinamomis kainomis, tai kreipkis į sandėlį.

LAPIENIS & JAKUTIS LTDA.

Av. Sapopemba 18-A — Vila Celeste

PRANAS & CIA. LTDA.

Madeiras em geral

SEDE: Rua México, 98 - 9.o - sala 904 — Fone: 52-0229
Endereço Telegrafico: «CABIUNA»
Rio de Janeiro

Serraria «ITA» — Serra dos Aimorés — Municipio de Nanque - Estado de Minas Gerais.

Kiekvieną sekmadienį prie bažnyčios pas spaudos platintoją galima gauti nusipirkti naujausių lietuviškų knygų, maldaknygių bei laikraščių.

- LAPOS lietuviams pranešame, kad Lapos lietuviai gali atsiimti laikraščius St. Saldžio krautuvėje, Rua Clemente Alvares, 137.

Nori, kad «Mūsų Lietuva» būtų lietuviškojo gyvenimo veidrodis?

— Bendradarbiauk joje pranešdamas visas naujienas iš savo apylinkės, miesto ar interioro.

Statybos medžiagos sandėlis ir įvairių geležinių daiktų, indų bei darbo įrankių krautuvė tiktai pas

JAKUTIS & LAPIENIS LTDA.

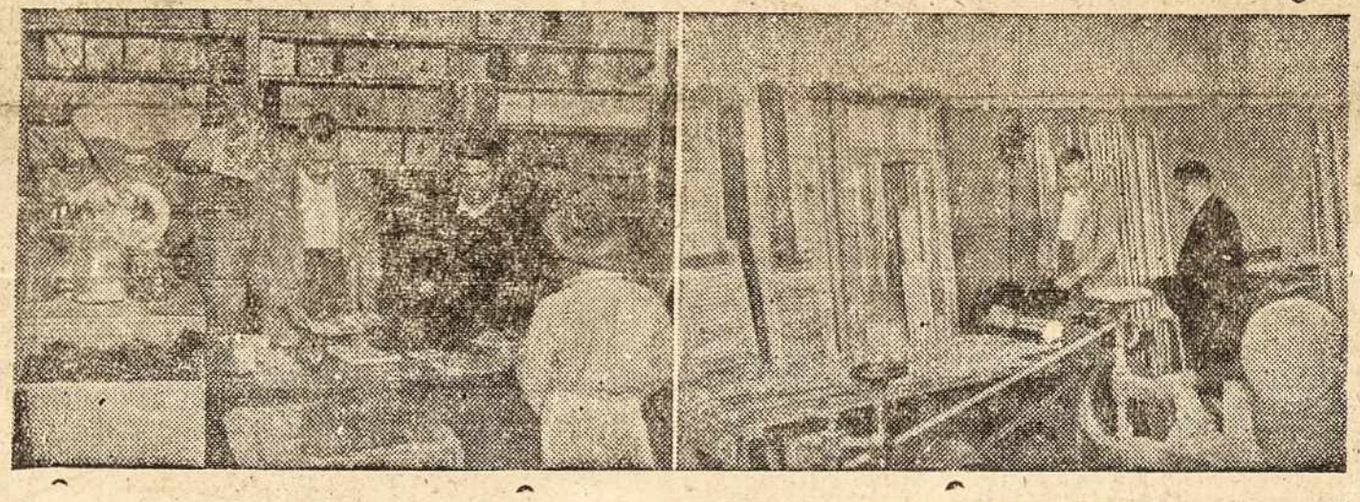

RUA COSTA BARROS, 34-C — VILA ALPINA

VIENINTELIAI ATSTOVAI GARSIOJO VANDENS LINDOYA

IRMÃOS CARRIERI LTDA.

Lindoya vanduo yra senai žinomas gėrimas, kurio puikų veikimą į žmogaus sveikatą jau visi yra vienbalsiai pripažinę. Pabandykite, įsitikinkite ir visados naudokite!

EMBU — FONTE DOS JESUITAS

Rua Dino Bueno, 795 a 835
Telefones: 51-4019 e 51-2223

Caixa Postal 3967 — SÃO PAULO

Didelis pasirinkimas medžiagų ir skoningas pasiuvimas, LAURO SANDRON vyriškų rūbų

SIUVYKLOJE LAURO

Rua do Orfanato, 686
Vila Prudente
Fone 63-5294
São Paulo

Medžiaga parduodama ir išsimokėjimui

Ateikite ir įsitikinkite medžiagos ir darbo kokybe ir kaina

MARTYNO MAŽVYDO BIBLIOT

Mūsų Lietuva

AV. ZELINA, 515 — CAIXA POSTAL, 371 — SÃO PAULO

— 16 d. VASARIO minėjimas TEATRO MUNICIPAL patalpose įvyks 15 d. vasario, sekmadienį, 15 val punktualiai.

Visi svečiai, įsigijusieji pakvietimus, prašomi jau būti savo numeruotose vietose prieš atidarymo pradžią.

Neįsigijusieji pakvietimų prašomi visai nevykti prie Teatro Municipal, nes pakvietimų jau nebeliko, ir prie įėjimo jų nebus galima gauti.

Organizacinė Komisija

— 16 d. VASARIO minėjimo PAMALDOS įvyks 15 d. vasario mėn. š.m. sekmadienį 11 val. VILA ZELINOS bažnyčioje.

PRANEŠIMAS.

Šiuo pranešama, kad LIETUVOS NEPRIKLAUSOMYBĖS paskelbimo sukaktuvių proga, priėmimas sveikinimų įvyks p. Konsulo rezidencijoje Al. Gabriel Monteiro da Silva. 1020, Vasario 16 d. nuo 17 iki 19 val.

A. Polišaitis

Lietuvos Konsulas

SUSIRINKIMAS

Pranešame, kad š. m. Vasario (fevereiro) mėn. 22 dieną, 4 val po pietų D. L. Vytauto Didžiojo rūmų patalpose (Vila Belos lietuvių mokykloje) šaukiamas Brazilijos Lietuvių Kultūros D-jos metinis narių SUSIRINKIMAS. Bus renkama nauja valdyba, revizijos komisija ir svarstomi kiti svarbūs reikalai. Visi nariai kviečiami būtinai dalyvauti.

Valdyba

— JEI NORI, KAD LAIKRAŠTIS IŠEITU REGULIARIAI, NIEKO NELAUKDAMAS ATSILYGINK SKOLĄ UŽ ATSILIKUSIUS METUS IR APSIMOKĖK ŠIŲ METŲ PRENUMERATĄ.

(pabaiga iš 4 pusl.)

Visa tai, kas tą kovą palaiko ir stiprina, turi būti šventa visiem lietuviam. Kitas būdas, nemažiau reikšmingas, tai laikytis visur ir visada lietuviškų bendruomenių, nebėgti lietuvis nuo lietuvio, brangintі visas mūsų tradicijas, papročius, lankytis į lietuviškus susibūrimus. Kartais teisinamės esą per seni ar negalį paslinkti į patriotinius minėjimus. Turime virsdami ir klupdami, nes ir musų Tėvynė klumpa. Jei jau nieko kito negalime, melskimės, imkime ražančių, tą Marijos ginklą, į rankas ir šaukimės dangiškosios pagelbos, kad mūsų mylimosios Tėvynės priešas būtų sudraustas.

J. Šaltuonis

— Į Vasario 16-tos minėjimą lietuviai ir iš tolimesnių São Paulo apylinkių ruošiasi atvykti, kaip Jundiai, Campinas, Mogi das Cruzes.

— LIETUVOS NEPRIKLAUSOMYBĖS minėjimo iškilmės įvyks São Paulo Teatro Municipal rūmuose, 15 dieną vasario mėn. 15 val punktualiai.

Pakvietimai su numeruotomis vietomis gaunami pas:

p Konsulą Al Polišaitį. Klebonijoje. - V. Zelinoje

p. J. Čiuvinską - Parque da Mooca

p. St Jurevičių - Parque das Nações

p. J. Baužį - Vila Zelinoje

p. J. Jodelį - Vila Zelinoje

p. St. Vancevičių - Lapoje

p. J. Karpavičių - Av. São João

p. B. Tubelį - Moinho Velho

p. A. Serbentą - A. Razoje

Visi tautiečiai prašomi įsigyti pakvietimus iš anksto, nes prie įėjimo į Teatrą bilietų nei pakvietimų nebus.

— Penktadienio vakarą, vasario m. 13 d. Teatro Municipal patalpose, 8 val. vakaro repeticijos Liet. Kat. Bendruomenės choro, tautinių šokių ansamblio ir gyvojo paveikslo dalyvių.

— Agr. Al. Boguslauskas, dirbantis Lufthansa kompanijoj, šių metų atostogas ruošiasi panaudoti aplankymui Š. Amerikos, Kanados ir Europos. Š. Amerikon išskris 27 d. vasario. Prieš keleta metų lankėsi Japonijoje.

— El. Šimonytė prieš porą mėnesių išvykusi Š. Amerikon, apsistojo New Yorke. Dirba General Motors kompanijos raštinėje. Amerikos gyvenimu yra patenkinta.

— Laiškai: Al. Grabauskui, O. Šimonienei, J. Juzėnui, J. Seliokui, Alb. Verzbickui, Ir. Skurkevičiūtei, Br. Ajauskui, J. Bliujui, J. Vepstui, S. Dorinui, J. Pitėnaitei, Vl. Merkevičiui, P. Ivanauskui, M. Vitkūnienei, M. Sejunienei, A. Ermonaitienei, Kun. A. Miliui.

— Pradžios mokyklose mokslas prasidės ateinantį pirmadienį, 16 vasario. Gimnazijoje - 2 d. kovo.

— Liet. Kat. Bendruomenės choro koncertas yra numatytas 11 d. balandžio, Vila Zelinoje, gimnazijos salėje.

— Šį sekmadienį Lapos lietuviams pamaldų 16 val. nebus dėl vykstančio 16 tos vasario minėjimo. Bom Retiro lietuviams pamaldos pirmą mėn. sekmadienį, 10 val.: C. Verde - pirmą sekmadienį, 17,15 Parque das Nações 10 val. ir São Gonçalo 17 val. Trečią sekmadienį; 8 val. Agua Raza, 16 val. - Lapoje. Ketvirtą sekmadienį 19.30 val. Utingoje. Paskutinį mėnesio sekmadienį 8.30 val. Vila Anastacio.

— Vasario m. 18 d. 7 val. bus 6 men. mišios už Bronių Smalinską. Tą pat dieną 7,30 val. 30 d. mišios už Balį Jaselionį.

Mirė Marcelinas Šukys

Vasario m. 10 d. Vila Zelinoje mirė Marcelinas Šukys, 85 m. amžiaus kilęs iš Rokiškio Brazilijon su šeima atvyko prieš 30 metų. Kaip visiems, taip ir Šukių šeimai teko išgyventi visi naujo imigranto sunkumai. Velionis buvo susipratęs lietuvis, sąmoningas katalikas. Kol sveikata leido dalyvavo organizacijose, rėmė spaudą ir kitus reikalus. Nuliūdime paliko dukterį Antosę Stankevičienę sūnūs: Petrą ir Praną, marčias: Adelę ir Julę, žentą Julių Stankevičių, anūkus.

Palaidotas S. Caetano kapuose. Septintos dienos mišios-egzekvijos bus 17 d. vasario, 6.30 val. V. Zelinoje.

«MŪSŲ LIETUVOS» PRENUMERATORIAI IR RĖMĖJAI

Laikraštį užsiprenumeravo Stasė Aleliūnienė 300 cr. Ona Blažienė 300 cr. Jonas Bamblas 150 cr. (pusmečiui), Bogus las Chiliauskas 3 0 cr.. Petras Merkys 300 cr., Vladas Jokubaitis Rėmėjo prenumerata 500 cr., Jonas Pranskevičius 300 cr. Veronika Malinauskienė 300 cr., Leonas Ramašauskas Rėmėjo prenumerata. Jonas Rimkevičius rėmėjo prenumerata 500 cr., Veronika Bukienė 300 cr. Jūozas Kliorys 300 cr. ir auka 100, Kazimieras Bužinskas. 300 cr.. Antanas Serbenta 300. Ignas Jukневičius 300 cr., Juozas Čiuvinskas 300 kruzeiru, Elena Petraitis rėmėjo pren. 500 cr., Jonas Tyla 300 cr., Ignas Verbickas 300 cr., Petras Narbutis rėmėjo prenumeratą 500 cr. Antanas Kairys 300 cr., Viktoras Petravičius rėmėjo prenumeratą 500 cr. Pranciškus Valiulis 3 0 cr., Bronius Skadas 300 cr. ir auka 100 cr., Julius Ingaunis rėmėjo prenumeratą 500 cr.. Juozas Siaučiulis 300 cr., Viktoras Vaitkevičius 3 0 cr. ir auka 50 cr., Mykolas Blaška 300 cr..

Beto dar laikraštį užsisakė: Juozas Sukanas, Petras Vilčius, Kazimieras Dobrova, Stasys Tereška, Mykolas Kazekevičius, Kazimieras Ausenka, Antanas Strolia, Marcelina Medziukevičius, Juozas Madeika, Jurgis Stočkūnas, Vincas Orentas, Jonas Silickas, Karolis Talalas, Silvas Rukšėnas, Jo. Kazlauskas ir Vytautas Vosylius.

— Laikraščiui paremti aukojo B. Šermūkšnis 200 cr., P. Alionis 100, A. Daniel 30, Sukūnas 50, P. Zakarevičius 50 cr.

— PASITARIMAS «MŪSŲ LIETUVOS» reikalais įvyks ateinantį penktadienį, t.y. vasario 20 dieną 8 val. vakaro klebonijoje. Prašomi dalyvauti leidėjai, platintojai ir kiti laikraščio reikalais besidominti tieji.

VYRŲ BROLIJOS SUSIRINKIMAS

Praėjusį sekmadienį Šv. Juozapo Mokykloje įvyko vyrų brolijos susirinkimas buvo perinkta ta pati Valdyba kitiems metams. Valdybą sudaro pirm. Juozas Baužys, vice pirmininkas Motiejus Tamaliūnas, kasininkas - Balys Rimkus ir nariai - Kazimieras Musteikis, Petras Narbutis ir Vacys Nanartonis.

— P. J. Čiuvinskas užsakė «Mūsų Lietuvą» generolui Daukantui į Argentiną ir ponas Šimonis dukrelėms į Ameriką.

KNYGŲ NAUJIENOS

Sommerset Vaugham «DAŽYTAS VUALIS»

Verte Stepas Zaborskis

Išleido «Lietuvių Dienos» 1958.

Tai pirmas žinomo anglų rašytojo S. Vaugham vertimas į lietuvių kalbą. Gražiai išleistoje. 300 puslapių knygoje autorius aprašo vieno anglų bakteriologo-gydytojo šeimos tragediją Kinijoje maro epidemijos metu. Romanas yra psichologiniai ideologinio tipo ir tuo požiūriu yra gana įdomus ir įtikinantis. Psichologiniai momentai yra visai tikri ir teisingi. Tačiau aprašymo forma literatūriniu atžvilgiu niekuo neprašoka paprasčiausią pasakojimo formą. Veltui ieškotum to jumoro, ironijos bei gražaus aprašymo stiliaus, kuriuos vertėjas mini trumpoje biografijoje, pridėtoje knygos gale, kaip charakteringus Vaugham kūrybai. Vertimo sklandumas vietomis taip pat nukenčia dėl perdažno asmeninių įvardžių vartojimo.

Tačiau romano psichologiniai momentai bei krikščioniškos ideologij[illegible] atsveria stiliaus trukumus ir būtų gera, kad ir daugiau panašios rūšies vertimų sulauktume.

— Turkija ir Graikija pasirašė sutartį dėl Kipro salos, kuri lig šiol buvo anglų valdoma. Sala bus nepriklausoma valstybė.

— Karnavalo metu iš São Paulo į Santos ir provinciją buve išvykę pusė milijono žmonių.

EUROPOS AUKŠČIAUSIAS TEISMAS ŽMOGAUS TEISĖMS GINTI

(E) Europos tarybos sumanymu įkurtas «Europinis teismas» žmogaus teisių byloms svarstyti galės netrukus pradėti veikti. Teismo instituciją buvo nutarta įkurti jau 1950 metų lapkričio 4 d., bet ilgai užtruko atskirų valstybių pripažinimo aktai. Tad tik dabar teismas galės pradėti veikti. Neseniai Europos tarybos Patariamasis seimas išrinko tam teismui 15 teisėjų. Į šį teismą savo skundais ir bylomis galės kreiptis atskiri asmens, asmenų kolektyvai, organizacijos tais atvejais, kai kurinors Europos valstyqė pažeidžia žmogaus teises. Škundų ir bylų eiga bus tokia: Pirmiausiai kreipiamasi į Europos tarybos generalinį sekretorių, kuris skundą perduoda Europos tarybos Žmogaus teisių komisijai. Komisija stengsis reikalą išpręsti taikiu būdu, o jei tai per tris mėnesius nepavyks, byla atsidurs jau minėtame «Europiniame teisme». Teismo nuosprendis perduodamas Europos ministerių tarybai, kuri pagal Europos žmogaus teisių konvenciją yra įpareigota žiūrinėti, kad Europinio teismo sprendimai būtų įvykdyti.

Paieškojimas

Ana Zelenkevičiutė paieško savo dėdės Buizio Kazimiero gyvenančio Š. Amerikoje. Ieškomasis arba apie ji žinantieji prašomi atsiliepti šiuo adresu: Brasil - São Paulo Vila Zelina - Rua Frei Antonio Guadalupe, 17.

Ana Zelenkevičiutė

Gera kokybė, pigiau kaip kitur, greitas įteikimas, mandagus patarnavimas tik tai

ANTANO PAVILONIO

Manufatura de «Botões Estrela»

Rua Prof. Gustavo P. de Andrade, 116, caixa postal 4118 - Vila Zelina, Tel. (recados): 63-1987, São Paulo.

Čia yra didžiausias pasirinkimas, dideliais ir mažesniais kiekiais, įvairiausių rūšių ir spalvų guzikų ir lietsargiams dalių.

Dr. AYRTON LORENA
Dr. VICTOR AUSENKA
Advocacia

atlieka visus teisinio pobūdžio darbus, kaip įvairių bylų vedimas, inventarijų sudarymas, deskitis, dokumentų atitaisymas, nuomininkų išmetimas ir kiti darbai.

Raštinė:
R Senador Feijó, 131 - 10.° and conj. 101 - Tel. 35-0062

ESCRITORIO CONTABIL NASCIMENTO

Irmãos Nascimento

REG. C.R.C. SP. Nro 1.484

Atlieka firmų atidarymus, perleidimus, komercines ir industrialines apyskaitas, sutvarko dokumentus, sudaro sutartis surašo prašymus ir kitos rušies darbus atlieka.

Juridinis Departamentas — Nejudomo turto pardavimas

Av. Zelina, 831 — Vila Zelina — Tel. 63-2767 - S. Paulo

SIUNTINIAI Į LIETUVĄ IR RUSIJĄ

Medžiagos žieminiams ir vasariniams rūbams (yra pavyzdžiai). Vaistai, maistas, skalbiniai, avalynė, megstiniai, kojinės, pirštinės, skaros, stūlai ir daug kitų prekių.

Siuntinių pristatymas garantuotas.

Gavėjas nemoka nieko.

Pageidaujant — siunčiama oro paštu.

Kreiptis: Magdalena Vinksnaitienė - rua Barão do Piraí, 65, Vila Zelina.

Laiškams - caixa postal 371, São Paulo.

SIUVĖJAS

POVILAS AMBROZEVIČIUS

Rua Inhagapi, 9 - V. Zelina (prasideda iš Av. Zelina, 596)