Mūsų Lietuva

Jornal Lituano «NOSSA LITUANIA»
DIRETOR PROPRIETARIO RESPONSAVEL
Dr. José Ferreira Carrato
SAVAITINIS LIETUVIŠKOS MINTIES LAIKRAŠTIS
ADRESAS:
AV. ZELINA, 515 — C. POSTAL 371
SÃO PAULO
ATSKIRO NUMERIO KAINA
CR.$7,00

NR. 511 (17) SÃO PAULO — BRASIL — 1959 M. BALANDŽIO MĖN. — ABRIL 25 D XII METAI

PLACIAME PASAULYJE

FOSTER DULLES ĮPĖDINIS PERĖMĖ PAREIGAS

Balandžio mėn. 22 d. Šiaurės Amerikos politikai vadovauti atsistojo naujas žmogus, Cristian Herter, užsienio reikalų ministerijoje dirbęs dešimtį metų ir buvęs Foster Dulles pavaduotoju. Todėl Amerikos politika patenka į prityrusio politiko rankas, į kurį ne tik Amerika, bet ir visas laisvas pasaulis žiūri su pasitikėjimu.

Cristian Herter paskyrimas palankiai buvo sutiktas ne tik respublikonų valdančios partijos, bet už jo paskyrimą balsavo ir demokratai. Nė vieno balso nebuvo prieš jo paskyrimą.

Amerikos parlamento atstovų vieningumas užsienio politikoje yra labai svarbus šiuo momentu, kada jau visai 11 d. gegužės — pradžia laisvojo pasaulio ir anapus geležinės uždangos esančių valstybių užsienio reikalų ministerių konferencijos.

Bendrai Cristian Herterio paskyrimas užsienio ministerio įvairiuose kraštuose buvo sutiktas palankiai, išskiriant anglus, kurie savo spaudoje pareiškė nepasitenkinimo. Gal delto, kad numato, kad Cristian Hertėr laikysis kietos, Foster Dulles užimtos linijos. Gal ir delto, kad naujas užs. reikalų ministeris nėra krauju amerikonas: gimęs Paryžiuje, o jo senukas yra vokietis.

Naujo ministerio laukia sunkus bandymas — Genevos konferencijos. Čia bus progos parodyti savo politinius sugebėjimus: sugebėjimą tvirtai ginti demokratinius laisvės principus ir kartu reikalingą politikui lankstumą.

VIENI PARYŽIUN, KITI — VARŠUVON

Genevos konferencijai su visu rimtumu ruošiasi demokratinis ir komunistinis frontas. Ateinančios savaitės pradžioje Paryžiuje susirinks Vakarų užsienio reikalų ministeriai peržvelgti jau nusistatytai politinei linijai, o komunistai su satelitinių valstybių užsienio reikalų ministeriais tuo pat metu posėdžiaus Varšuvoje.

PIRMA TAIKA, PASKUI SUVIENIJIMAS

Rytų Vokietijos vyriausybė siūlo, kad Vokietijos suvienijimo klausimą palikti tolimesnei ateičiai, o dabar tartis taikos pasirašymą su abiem Vokietijom ir... Berlynu.

Jau iš anksto galima pasakyti, Genevos konferencijoje Vokietijos suvienijimo reikalu jokių konkrečių nutarimų ne bus prieita. Net ir Amerikonai šiuo reikalu padarė nuolaidų, Vokietijos suvienyjimą, sulig jų planu, projektuoja įvykdinti trejų metų laikotarpyje.

— Garsusis Anglijos politikas Churchill kviečia vakarų pasaulį vienybėn, jeigu nori laimėti prieš komunistinį frontą. Įdomu kad Churchill nors šiuo metu turi 84 metus amžiaus, dar kandidatuosis į parlamentą. Mat savo populiarumu nori patraukti daug rinkikų.

— Amerikos vice-prezidentas Nixon liepos mėn pabaigoje numato važiuoti Maskvon į parodos atidarymą.

— Anglai pasisakė palankiai už Vakarų Vokietijos atominiais ginklais apginklavimą. Taip pat anglai pritaria amerikonų nusistatymui nepaisyti rusų draudimo draudžiančio skraidyti Berlyno karido riuje virš trijų kilometrų. Amerikonai į draudimą atsakė, kada jiems bus reikalinga aukščiau skristi, jie skris.

FIDEL CASTRO AMERIKOJE

Amerikoje lankosi Kubos revoliucijos vadas Fidel Castro. Jo lankymosi tikslas informuoti vyriausybę ir visuomenę apie tikrą padėtį krašte ir apie ateities planus.

Spaudos atstovams duotame pasikalbėjime pareiškė, kad kol kas rinkimų nenumato, nes kraštas rinkimams neparuoštas, politinės partijos dar nėra susiorganizavusios.

Kai del komunizmo, Kubos barzdočius patikrino, kad vyriausybėje nėra nė vieno komunisto, bet tik 26 d. liepos revoliucionieriai.

— Norėjo pavogti Norvegijos karalių ir ministerį pirmininką Norvegijos sostinėje, Oslo mieste balandžio m. 22 d. teismas apklausinėjo du kariuomenės sarženius, kurie planavo pagrobti karalių Olav ir ministerį pirmininką Einar Gerarhardsen.

Saržentai yra kaltinami už šnipinėjimą kariuomenės bazėse Sovietų Rusijos naudai.

Jie prisipažino, kad jie galvojo apie karaliaus ir ministerio pirmininko pavogimą. Už karalių buvo ruošęsi prašyti 50 milijonų kronų, o už ministerį pirmininką 25 milijonus.

Pagrobti esą nesunku nes karalius sode vaikštinėja daž niausia vienas, be sargybos.

— Anglijos karalienė - motina Elzbieta ir princėse Margaret Rose buvo priimtos popiežiaus audiencijoje. Anglijos protestantai šiuo vizitu liko labai nepatenkinti, pareiškė protestą.

MASKVA PROTESTUOJA

Šią savaitę įteikė protesto notą Norvegijos vyriausybei kam ši leidžianti savo krašte amerikonams, teisingiau Šiaurės Atlanto Sąjungai (NATO) statyti atominių ginklu bazes, iš kurių karo metu būtų Rusija apšaudoma. Protestas gra sinantis - Norvegija galinti labai žiauriai nukentėti, kad net sunku ir įsivaizduoti.

Kitas protestas įteiktas Amerikos vyriausybei, kur protestuojama už Vakarų Vokietijos apginklavimą atominiais ginklais ir už atominių ginklų bazių statymą.

Rusija nenuosekliai elgiasi. Ji pati visur užimtuose kraštuose bazes stato, pavyzdžiui prie Rygos, Klaipėdoje, Rytprūsiuose, o pati rėkia, kad kiti apsiginkluoja. Jai patiktų kad ji viena ligi dantų būtų apsiginklavusi atominiais ginklais, o kiti būtų su tuščiomis rankomis.

Protesto notoje tarp kito pažymi, kad šitokis Amerikos elgesys konferencijos išvakarėse yra ženklas, kad konferencija negali pnsisekti

ARGENTINOJE

Argentiña gyvena sunkias dienas. Jau pora savaičių kai bankų tarnautojai streikuoja. Šios savaitės pradžioje dideli potvyniai padarė daug nuostolių - sugriovė nemaža provincijoje, arčiau upių namų tūkstančiai žmonių liko be pastogės, prigėrė nuo nuo potvynio gyvulių. Nuostoliai yra dideli.

Kitas vyriausybei sunkumas tai nuolatinis darbo masėse nepasitenkinimas gaunamu atlyginimu. Kaip žinome, dabartinė vyriausybė yra pasiryžusi, norėdama ekonominę kraštą padėtį pagerinti, laikytis didelio taupumo, nekelti produktų kainų ir darbininkams atlyginimo. Bet darbininkai prisimindami praeitį, gerus laikus, kada Argentinoje buvo viskas pigu ir pinigo netrūko, esama vyriausybės taupumo politika yra nepatenkinta. Kraštą į sunkumus įstūmė Perono diktatūra. Kokia vyriausybė bebūtų, esamus sunkumus turi pergyventi norint dar didesnio krizio išvengti.

Sunkią padėtį išnaudoja, darbininkus kursto komunistai ir peronistai. Agitacija užsiima net rusų pasiuntinybės diplomatai. Už tat Argentinos vyriausybė paprašė keturis apleisti kraštą.

Jei darbininkų sindikatai kovoja už geresnį atlyginimą tai komunistams pirmoje eilėje rūpi krašte netvarką sukelti. Argentinos vyriausybė turi pakankamai davinių įrodančių, kad komunistai ruošė perversmą. Užtat dabar vyriausybė ruošia projektą sustabdyti komunistų veikimą. Kariuomenės luoksniuose yra rimtas susirūpinimas padėtimi ir reikia laukti griežtesnių vyriausybės žygių prieš streikus ir neramumus.

— Argentina, Brazilija, Urugvajus nukentėjo nuo paskutinių potvynių. Žmonių aukų lig šiol yra žinoma 143 žuvę. Argentinos medžiaginiai nuostoliai nuo potvynio siekia tris bilijonus pezų, o Urugvajus šimtą milijonų doleriu. Brazilijos apytikriai nuostoliai nebuvo paskelbti. Bet jie turi būti dideli, nes vanduo užliejo laukus su pasėliais, gyvuliais, trobomis. Brazilijos vyriausybė nukentėjusiems nuo potvynio Rio Grande do Sul estade paskyrė 50 milijonų kruzeirų. Kai kuriose vietose pasirodė ir epidemijos, ligos. Nemaža elektros jėgainių irgi nukentėjo. Yra sutrukdytas normalus elektros energijos teikimas. Pavyzdžiui Urugvajaus sostinės Montevideo tik dalinai yra apšviesta.

BRAZILIJOJE

Rio Grande do Sul tebelyja

Rio Grande do Sul estade potvyniai ne tik neatslūgo, bet dar kyla su naujais lietumis. Daugely vietų yra trūkumas maisto produktų arba jie jau baigiasi, pristatymas yra sunkus, nes tiltai yra daug kur vandens išgriauti ir yra sutrukdytas susisiekimas sunkvežimiais, automobiliais, geležinkeliais. Kaikuriose vietose išbadėję gyventojai užpuldinėja krautuves. Potvynio nuostoliai yra milžiniški. Žmonių gelbėjimas išvežimas iš apsemtų vietų vykdomas laiveliais net helikopterais. Nemaža žmonių yra keleta dienų jau badaujančių. Visoje Brazilijoje per Radonąjį Kryžių badaujantiems aukų rinkimas.

LAIKAS TVARKYTI BALSAVIMO DOKUMENTUS

Rinkiminio Tribūnolo pranešimu, S. Paulo miesto vereadorių rinkimuose naujieji balsuotojai turės teisę balsuoti, kurie balsavimo dokumentus, titulo de eleitor, išsiims ligi 25 d birželio Ateinančiais metais prezidento rinkimuose. S. Paulo estade turės teisės balsuoti keturi milijonai balsuotojų.

— Jundiai apylinkėje bus pastatytas amerikonų pinigais geležies fabrikas.

— Šiuo metu kandidatų į Brazilijos prezidentus minima visa eilė. Pirmoj vietoje yra Janio Quadros, kuris, sulig bendra nuomone, rinkimus nesunkiai laimės. Paskui spaudoje minimi vardai: maršalo Teixeira Lott, João Goulart, Osvaldo Aranha, Alkimin Adhemar de Barros, Juracy Magalhães.

— Adhemar de Barros siūlė dabartinio S. Paulo gubernatoriaus Carvalho Pinto kandidatūrą į prezidentus, žinoma, norėdamas padaryti tam tikrą politinį manevrą, užkirsti kelią Janio Quadros. Bet São Paulo gubernatorius griežtai atsisakė statyti savo kandidatūrą.

— Bolivijoje buvo ruoštas šią savaitę sukilimas vyriausybei nuversti bet nepavyko. Sukilimą ruošė socialistai falangistai. Žuvo apie penkiasdešimts žmonių ir buvo nemaža sužeistų susišaudymo, tarp sukilėlių ir kariuomenės metu. Nusižudė ir sukilimo organizatorius.

— Brazilijon atvyko buvęs Portugalijoj opozicijos kandidatas į prezidentus, generolas Delgado, kuris prieš atvykstant Brazilijon tris mėnesius praleido Brazilijos pasiuntinybėje, kaipo politinis pabėgėlis.

Vyskupas išgelbėjo 5 mergaites

Vyskupas Tomas Clavel Mendez, David'o miesto (Panamoj, P. Amer) grįždamas iš Balbuenos kaimo, kur buvo atlikęs ganytojinį apsilankymą, išgirdo pagalbos šauksmą. Netrukus jis pamatė čia pat upėje bangų nešamas penkias mažas mergaites. Vyskupas greit nusiėmė vyskupišką kryžių ir sutaną, šoko į vandenį ir pačiu paskutiniu laiku ištraukė į krantą mergaites.

Vysk. Clavel Mendez turi 38 metus amžiaus ir yra geras plaukikas.

PAGERBK SAVO MOTINA. DALYVAUK MOTINOS DIENOS MINĖJIME

Geguzės ménesio pirmaji sekmadieni (3 d.)

3 val. p. p. Vila Zelinos gimnazijos saléje.

Lietuvos nacionalinė

TAUTOS NEMIRSTA...

Italijos žymaus politiko, parlamento nario, buvusio premjero MARIO SCELBA kalba pasakyta per šv. Kazimiero minėjimą Romoje kovo mėn. 8 d. 1959 m.

Eminencija, Ponios ir Ponai,

Malonus Lietuvių Bendruo menės Italijoje pakvietimas pirmininkauti 5-to šimtmečio nuo gimimo sukakties Lietuvos Patrono Šventojo Kazimiero iškilmėms man teikia puikiausią progą išreikšti ne tik savo simpatijos ir solidarumo jausmus, bet taip pat ir visų tų, kurie tiki laisve.

Lietuva ir lietuvių tauta yra ypatingai brangūs italų širdžiai. Tikėjimo ir kultūros bendrumas, daug panašumo su italų. Atgimimu turinčios 19 tojo šimtmečio kovos dėl tautinės nepriklausomybės, italų tautos įnašas prie pergalės, kuri po pirmojo Pasaulinio karo turėjo reikšti Lietuvos prisikėlimą laisva valstybe, vis tai faktoriai, kurie padaro, kad Italija jaučiasi ypatingai artima lietuvių tautai.

Bet prie senųjų pastovių motyvų, siejančių Italiją su Lietuva šiandien prisijungia dar kiti, kurie mūsų prisirišimą jai padaro dar gilesnį, tai žinojimas, kad esame to paties likimo bendrininkai, likimo Vakarų, kurių Lietuva yra integralinė dalis, didžiajame susirėmime su komunistiniu pasauliu.

Lietuva yra ne tik tolimiausias krikščioniškųjų Vakarų šiaurės Europoje pusiasalis; ji yra kartu ir gyvas krikščionybės liudijimas Sovietų imperijos viduje.

Šis faktas kaip tik ir yra priežastis liūdno šiandieninio jos gyvenimo: jos vargų bei kankiniystės.

Lietuvių tauta nėra naujokė persekiojimo dėl tikėjimo kovoje.

Visa Lietuvos istorija yra nesibaigianti eilė kovų už savos tautybės, savo valstybės, savo žmonių, savos kultūros išlaikymą, tai nuolatinis nepriklausomybės ir priespaudos laikotarpių kaitaliojimasis. Šūpuoklės — žaidimas, į kurį pasineria lietuviai Joninių naktį, gal būt taip pat išreiškia tą pasąmonėje glūdintį lietuvių tautos pajutimą jos šimtmečių istorijos išgyvenimų.

Kur lietuvių tauta rado stiprybės pasipriešinti prispaudimo laikotarpiais?

Kaip tik savo katališkame tikėjime. Per septynis šimtmečius nuo to laiko kai lietuvių tauta priėmė krikščionybę, spaudžiama nekatalikų slavų ir protestantų savo tikėjimą išlaikė nepakitusį: katalikybė yra religija, kurią praktikuoja beveik visi lietuviai. Dėl to nenuostabu, kad didžiausias Lietuvos priešas — Rusija — norėdamas pavergti lietuvių tautą po savo jungu, ypatingu įtūžimu stengiasi išrauti iš lietuvių jų katalikišką tikėjimą ir kalbą. Taip darė carai, taip daro ir naujieji carai komunistai.

Uždarymas bažnyčių, jų turtų nusavinimas, trukdymas religinių praktikų, tikybos mokymo mokyklose uždraudimas ar neleidimas jos mokyti dvasiškiams, katalikiškų organizacijų uždarymas, spaudos uždraudimas, dvasiškijos persekiojimas, žmonių, o ypač intelektualų bei vadovaujančiųjų išvežimas, vis tai buvo ginklai, kuriais visais laikais naudojosi Maskvos viešpačiai su naikinti lietuvių tautai. Kai tų pačių persekiojimo ginklų griebiasi komunistų vadai tuo jie parodo, kad vis dar tebesilaiko senasis imperializmas, tik užmaskuotas ir sustiprintas siautėjančio žvėriško totalitarinio pobūdžio režimo. Vardan dinastijos interesų išbraukti iš žemėlapio Lietuvą, sunaikinant lietuvius, buvo 1864 caristinio valdovo programa. Tokia programa yra ir komunistinių valdovų. Priemonės nesikeičia net kai totalitarinis dvidešimtojo amžiaus režimas patiekia didesnių galimumų.

Įjungimas į Sovietų Sąjungą Lietuvos ir kitų Pabaltijo valstybių o taip pat paverti mas satelitinėmis valstybėmis Lenkijos, Čekoslovakijos, Vengrijos, Romunijos, Bulgarijos, Albanijos ir užvaldymas Rytų Vokietijos, paniekinant visas sutartis, tai akiplėšiškiausias pažeidimas laisvės, koks bet kada buvo padarytas kultūringoms tautoms. Gyventojų deportacija — tai begėdiškiausias pasikėsinimas į žmonių laisvę. Sovietų Sąjunga yra susitepusi prieš pasaulį vergijos atgaivinimo nusikaltimu pačiame dvidešimtame amžiuje.

Lietuvos ir kitų Pabaltijo tautų inkorporavimas į Sovietų Sąjungą ir primetimas vergiško režimo buvusioms laisvoms tautoms, kuriose klestėjo gerbūvis, mums pasako ko vertas komunistų vadų duotas žodis, sutarčių gerbimas, tautų nepriklausomumas, nesikišimas į jų reikalus, koegzistencija kuri kasdien iškilmingai linksniuojama.

Susirūpinę išsaugoti taiką, Vakarai, deja, yra priversti pasyviai stebėti kaip vyksta niekšingiausi nusikaltimai, kokius tik pasaulio istorija bet kada yra užregistravusi.

Komunistinis imperializmas neatsižvelgia nė į atskirų tautų kalbas kuriomis bando primesti rusiškąją. Sunaikindami tautinę kalbą komunistų vadai tikisi sunaikinti kultūrą, tą galingiausią priemonę, kartu su religija, išlaikyti tautos individualybei. Savo ištikimumu tėvų religijai bei ginimu savo tautinės kalbos lietuviai gina ne tik savo tautinę individualybę, bet ir pagrindines vertybes Vakarų kultūros, kuri yra tas pat kaip krikščioniškoji kultūra.

—oOo—

1864 caristinis Lietuvos valdytojas rašė Aleksandrui II: «Neturėkime iluzijų ir žinokime, kad kol kraštas bus katalikiškas, tol valdžia nepajėgs padaryti jį priklausomu».

Tai nuoširdžiausias pagyrimas katalikų tikėjimui, kuris netikinčiųjų dažnai pakaltinamas patriotizmo stoka. Tai puikiausias lietuvių tautos ištikimumo savo tėvų tikėjimui pateisinimas. Tai programa visiems lietuviams patriotams.

Tas pats gubernatorius kaip tik suplanavo katalikų tikėjimo Lietuvoje panaikinimą, kad būtų tuo pačiu sunaikinta jos tautinė individualybė. Ir buvo taip tikras, kad tai jam pasiseks, jog galėjo net rašyti: «Po 40 metų nebebus nei Lietuvos nei lietuvių».

Nors visomis galimomis priemonėmis darytas anuomet bandymas nepasisekė ir net kaip tik lygiai po 40 metų Vilniuje susirinko Tautos Taryba, kuri minėdama persekiojimo gala, galėjo atgauti tautinę autonomiją. Ir dar po 15 metų Lietuva prisikėlė kaip laisva valstybė, kai tuo tarpu persekiojęs caristinis režimas žlugo nuo bolševikų revoliucijos.

Dar pasibaisėtinesnis režimas galingesnėmis priemonėmis iš naujo bando įvykdyti caristinio eksgubernatoriaus planus. Ir Lietuva šiandien išgyvena skaudžiausią savo šimtmetinės istorijos laikotarpį.

Kaip tik šiomis dienomis su žinota, kad vienas vyskupas buvo trečią kartą išvežtas ir kad priespauda pasidarė sunkesnė.

Komunistinių valdovų elgesys yra akivaizdus lietuvių tautos priešinimosi įrodymas. Nežiūrint žiauriausios priespaudos ir terorizmo politikos, nežiūrint tautos kūną žeidžiančių išvežimų, Maskvos valdovai bei jų vietininkai neįstengė palaužti lietuvių, neįstengė išnaikinti juose prisirišimo prie tėvų religijos, praktikuojamos net priverstinų darbų stovyklose, neįstengė užmušti nenumalšinamo jų laisvės ir nepriklausomybės troškimo dvasios.

Tikėjimas dar tebegaivina nepriklausomybės dvasią ir palaiko ją kančiose. Tėvynė, Tikėjimas, Laisvė šiandien labiau negu bet kada lietuviams yra vienas ir tas pats.

Kova yra nelygi, jei turima prieš akis tik fizinė jėga. Ir niekas negalėtų turėti iliuzijų dėl fatalinės tos kovos pabaigos.

Bet pasaulis yra matęs ką kita. Ir pati Lietuva yra išbandžiusi moralinių idėjų reikšmę prieš brutalinę jėgą ir smurtą.

Nereikia eiti toli; užteks prisiminti paskutiniųjų 50-ties metų įvykius. Imperijos, kurios atrodė amžinos, žuvo be jokio galimumo prisikelti. Visą pasaulį terorizavę diktatoriai sulaukė liūdno galo.

Jėga, žiaurumas, smurtas, dorovės įstatymų bei laisvės vertybių niekinimas gali siautėti, bet jais remiantis nesukuriama socialinė tvarka. Galutinai anos ujamos vertybės ima viršų, Kai viskas jau atrodo žuvę, nematoma ranka apverčia aukštyn kojom nepajudinamus įsitvirtinimus. Apvaizda valdo pasaulį. Dėl to tai mes tikime, kad pasaulis matys komunizmo galą. Kada, kaip, kokias kitas kančias pasaulis dar turės iškentėti dėl jo siautėjimo, niekas negali pasakyti. Bet galime būti tikri, kad jis žus.

Dėl to mes tikime, kad šiuo metu prislėgtos tautos išsilaisvins, nors ir nauji laisvai prisiimti santykiai kita vaga negu praeityje kreips tolimesnį jų vystymąsi. Diktatūros užleis vietą skaitlingoms laisvų tautų bendruomenėsm.

«Tautos nemiršta», galime kartoti su Benediktu XV. Nemirs, jei sugebės būti ištikimos sau pačioms. Lietuviai daug kartų išbandė tai savo audringo tautos gyvenimo šimtmečiais. Daug kartų prislėgta Lietuva vis prisikėlė. Tautinė lietuvių dorybė yra kantrybė. Dievo Apvaizda dar kartą vainikuos šią jos dorybę.

—oOo—

Iškilmingas minėjimas 5-to šimtmečio sukakties nuo gimimo jauno kunigaikščio, kuris susilaukė šventumo vainiko už giliu atsidavimu prisiimtas kančias, tai meilės aktas tolimai ir kenčiančiai tėvynei, tai aktas tikėjimo jos prisikėlimo. Šv. Kazimiero likimas yra simbolis; ir ne veltui Jis buvo išrinktas tautos Globėju. Taip, kaip simbolis yra tūkstančiai kryžių, kuriais gyventojų pamaldumas nusėjo kiekvieną lietuviškosios žemės kampelį.

Tebūna gyva meilė Lietuvai jos sūnų širdyse; iš praeities tesisemia jie sau jėgos priešintis naujiems puolimams ir teišsklaido netrukus Lietuvos saulė ją supančias tamsybes.

Šis yra karščiausias linkėjimas kurį Lietuvos himno žodžiais, iš širdies gelmių šiandien siunčia visi Lietuvos draugai. Tegyvuoja Lietuva!

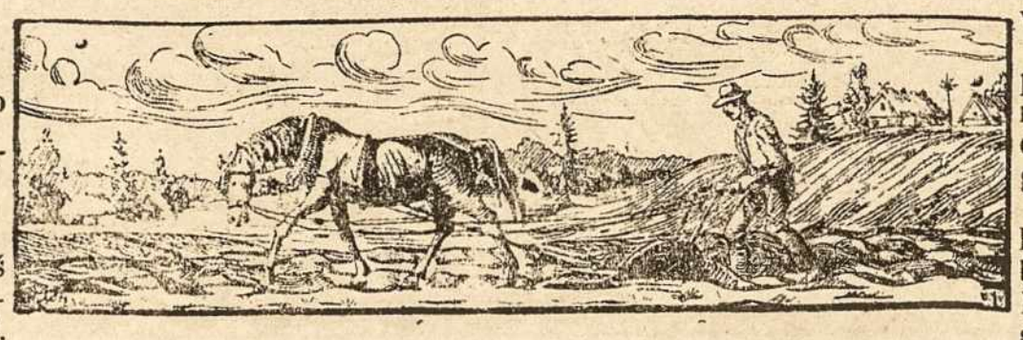

Leonardas Andriukus

LIETUS

Nežinau, ką sakysiu šį rytą,
Jei staiga rūsčios vilnys paklaus:
Kiek žvaigždžių, kai budėjai, nukrito
Į marias iš dangaus?

Negalėsiu kaltės nutylėti
Nei tiesos beuždengti melu - -
Per žvaigždžių stebuklingąjį lietų
Nualpau ant uolų.

Ant uolų ryto saulė atrado,
Ir gyvybę ten vėl pajutau,
Išgulėjęs per naktį be žado
Ūžesy to lietaus.

Nesibarkite, vilnys, šį rytą,
Neužgaukit nelaimėj širdies - -
Ir manoji žvaigždė jūron krito,
Ir manoji žvaigždė...

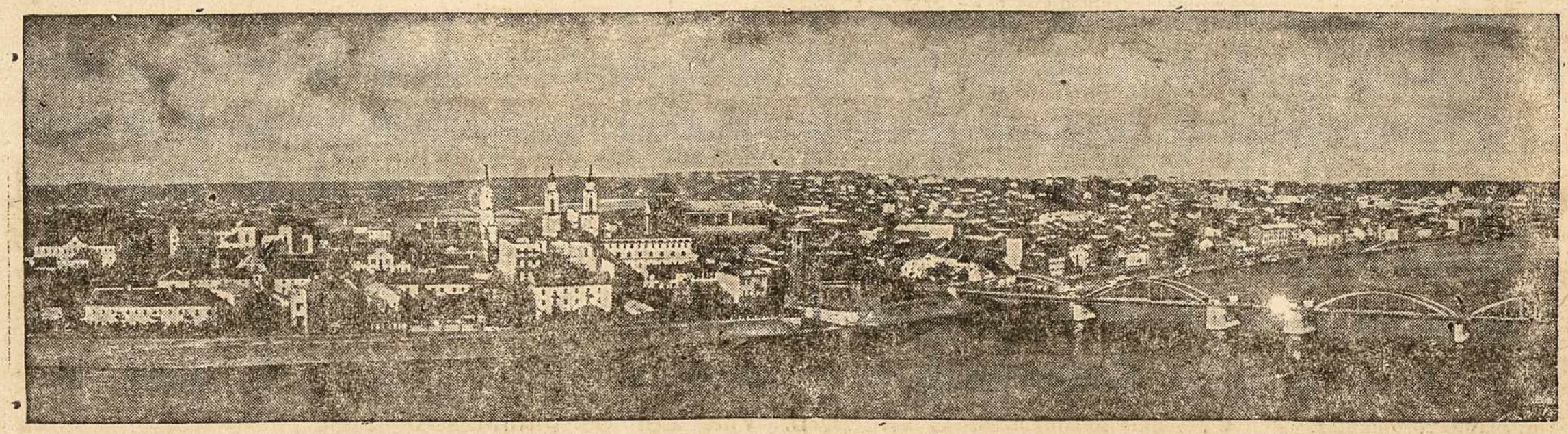

Gražus Kauno miesto vaizdas.

Susimastymas prie Zvèryno

D-ras Antanas Milius

(tęsinys)

Praeitą sykį kalbėjome apie siaubingai žiaurų zvėryną, į kurį yra suvaryta daugel žmonių ir tautų. Matėme, kad svarbiausia jo buvimo kaltininkė yra bedievybė. Kaip prie jos prieinama? Kodėl to kios baisios pasėkos?

Jos kilmė ir prakeiksmas

Bedievybė yra labai sena ir be galo daug nelaimių žmonijai nešanti liga. Ji savo pradžią turi Šv. Rašto aprašytame angelų sukilime. Liuciferius, sukilusių angelų vyriausias, panoro savo sostą iškelti aukščiau Dievo žvaigždžių (plg. Izaij. 14,12). Prie Liuciferiaus prisidėjo nemaža dalis angelų kurie irgi panoro būti nepriklausomi nuo Dievo. Žinia, iš to sekė be galo pražūtinga pasekmė: protingų tvarinių savižudiškas atsiskyrimas nuo savo Kūrėjo ir Palaikytojo! Tos protingos laisvos būtybės krinta ir būtinai turi kristi į tamsią, baisią skaudžių nelaimių bedugnę, kaip atskilęs akmens gabalas krinta nuo stačios aukšto kalno viršūnės į prarają..

Taip kilo pragaištingas pasikėsinimas prieš aukščiausio jo ir išmintingiausiojo Proto-Dievo sukurtą būtybių esmę, prigimtį ir Jo nustatytą tvarką. Panašiai, kaip mašinos savininkas, nesilaikydams ją sukonstrutavusio inžinieriaus nustatytų taisyklių, sugadina mašiną ir net pridaro nelaimių sau ir kitiems. Taip ir nesilaikymas bei sąmoningas paneigimas Dievo nustatytos prigimtinės tvarkos, protu pažįstamos ir Jo paskelbtos, tampa baisia liga, gadinančia žmogų ir visą jo veikimą. Jokie vaistai ligos nepagelbės, jokios pastangos nieko nepadės, pakol žmogus nenorės iš jos pagyti! Dėl jos žmonija be galo daug kentėjo ir dabar kenčia, skausmuose aikščiojalieja upeliais karčias ašaras ir savo kraują; dėl to žmonės ir tautos patenka į siaubingai baisius žvėrynus. Kaip Dievo baimė yra pradžia gerovę kuriančios išminties (plg. Pradž. 1,7), taip bedievybė yra visokio blogio šaltinis.

Savavališkas nuo Dievo atsiskyrimas iš gražių ir laimingų dvasių - angelų padarė baisius, nelaimingus velnius. Jie buvo nugramzdinti į klaikią ir tamsią bausmės bedugnę, kur kirminas nemiršta ir ugnis negęsta, kur skausmas, verksmas ir dantų griežimas. Tos savo skaudžios nelaimės dalininkais piktosios dvasios iš keršto ir pavydo stengiasi padaryti ir žmones. Nelaiminga būtybė - velnias ar piktas, sugedęs žmogus deda dideles pastangas pakenkti įvairiais būdais kitiems, padaryti juos taip pat nelaimingais, paruošiant jiems kuo daugiausia dvasinių, moralinių ir kūno kančių. Sužvėrėjęs žmogus džiaugiasi kitų nelaimėmis, nepasisekimais ir kentėjimais. Jis liūdi ir pyksta matydamas esant kitus laimingus ir patenkintus. Nedoro žmogaus galva pilna įvairių piktų sumanymų, kaip pakenkti kitiems, kaip sukiršinti juos ar išplėšti iš jų turimą laimę.

Kelios išvados.

Pūvančių kiaušinių kvapo visi iš tolo vengia. Sugedusį obuolį tuojau stengiamasi atskirti nuo sveikųjų, kad ir juos nesupūdytų. Atsiradusią votį ar žaizdą rūpinamasi greit išgydyti, bijant viso organizmo užsikrėtimo; daroma net skaudi operacija, kad tik būtų išgelbėta gyvybė nuo mirties. Tuo labiau sveikas protas ragina laikytis kiek galima toliau nuo pikto žmogaus, išmintis perspėja nesusidėti su nedoru, sugedusiu žmogumi ir atsiskirti nuo klastingo bedievio, nors tai būtų privačiame ar viešajame gyvenime lyg skaudi operacija, kaip draugės, sužieduotinio, ar gabaus bendradarbio, veikėjo ir politiko netekimas. Reikia kiekvienam pasidaryti visas išvadas iš to jog visokio nedorumo, sužvėrėjusio žiaurumo ir sugedimo motina ir didžiausia kaltininkė yra niūri, tamsi niekšiškoji bedievybė. Ji veikia tai tyliai, slaptai, prisidengui pažangos, kultūros, laimės ar laisvės skraiste, tai viešai naudodamasi visomis modernios propagandos klastingomis priemonėmis; tai pavieniui, tai grupėmis, draugijomis, tautinio ar tarptautinio mąsto organizacijomis. Todėl mūsų laikais reikia gal dar daugiau apdairumo ir nusižeminusios maldos su psalmistu: "Nuo nedoro ir klastingo žmogaus gelbėk mane, Dieve" (Psal. 42,1).

Žmogus yra ypatingas tvarinys. Kada jis yra doras ir su Dievu, tada jis yra gražiausias šios žemės papuošalas. Tačiau kada žmogus praranda tikėjimą, dorą ir nesivadovauja Dievo įstatymais, tada jis tampa blogesnis už gyvulį, ir tokiu žmonių bendruomenė pasidaro piktesnė bei pavojingesnė už laukinių tigrų gaują.

Atrodo keista! Mat protas yra nepalyginamai stipresnis už instinktą. Ir gyvulys, negalėdamas peržengti instinktais jam nustatytos tvarkos ribų, negali sugriauti savo ar kitų savo rūšies gyvių gyvenimo. Žmogus gi, galėdamas laisvai peržengti prigimties, doros ir tikėjimo įstatymais Dievo jam nurodyta tvarką, gali griauti ir ar jis nori ar nenori - griauna savo ir kitų žmonių dorinį, dvasinį ir kūniškąjį gyvenimą. Tos sankcijos ar bausmės anksčiau ar vėliau neišvengia nei ką tik pradedąs nei piktas, nei geras bedievis.

Iš viso, tikra to žodžio prasme, bedievis negali būti geras ir doras žmogus. Jei jame pasireiškia vienoks ar kitoks gerumas, tai jis kyla ne iš bedievybės bet eina iš Dievo jam suteiktos geros prigimties, palaimingos doros aplinkos ar iš kitų Tvėrėjo duotų dovanų. Kas giriasi esąs bedievis ir darąs gera, tas pats save ir kitus sąmoningai ar nesąmoningai apgaudinėja. Juk bedievybė reiškia tamsą, melą, neapykantą, kerštą, žiaurumą, žudynes, sunaikinimą ir mirtį, nes visiška bedievybė yra visiško žmoniškumo sunaikinimas!!!

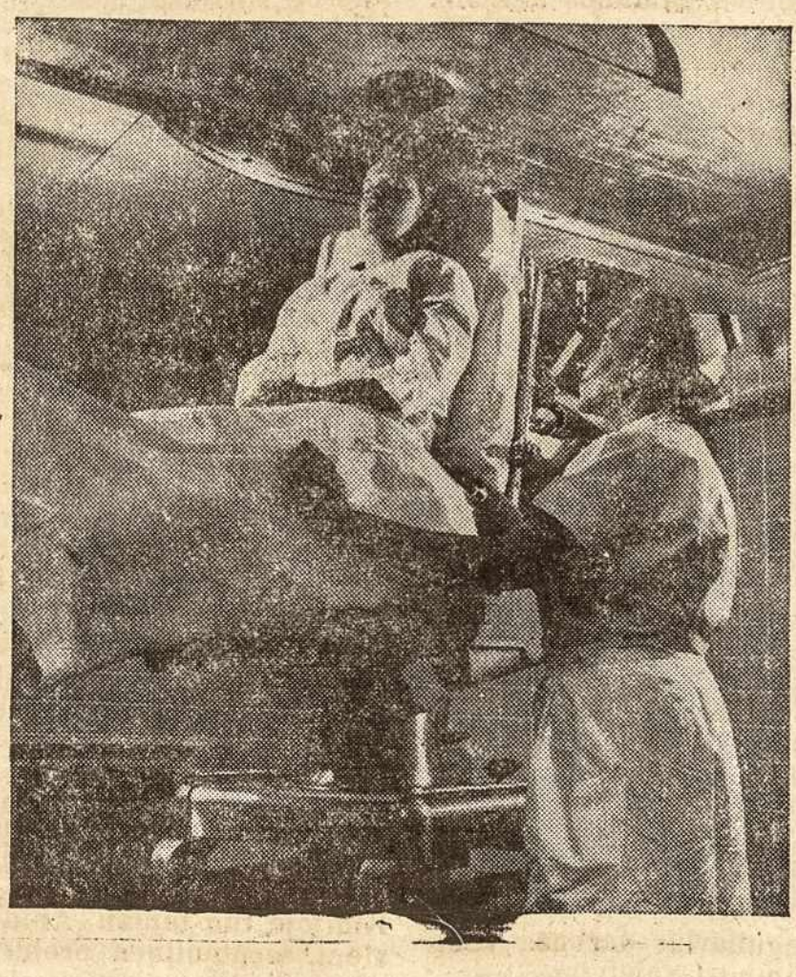

Radio isotopų vartojimas įvairių ligų gydymui, per paskutinius trejus metus, Šiaurės Amerikoje padidėjo 150 procentų. Du tūkstančiai ligoninių, per vienerius, isotopus pavartojo vieno milijono ligonių gydymui:

Nauja technika, naujos gydymo priemonės leidžia geriau ir greičiau nustatyti ligos priežastį ir gydymą.

Nuotraukoje matome naują gydymo priemonę vartojant smegenų vočiai gydymo Bostono Technologijos Institute.

(USIS)

Kotryna Grigaitytė

BALTAŽIEDĖS MIRTOS

Drauge mano mielas,
nebarei nė karto,
kad pakėliau taurę,
per anksti išgertą.

Kai akis užmerkiu,
melsvos ugnys dega - -
- - žiedai nuskandinti
pasakos variagų . . .

Jei visi spindėtų
jie ant mano pirštų,
kas sapnus gražiausius
šiandien bepanirštų?...

Ranką tau padavus,
žengiu žingsnį tvirtą,
skleidžias mūs languose
baltažiedės mirtos

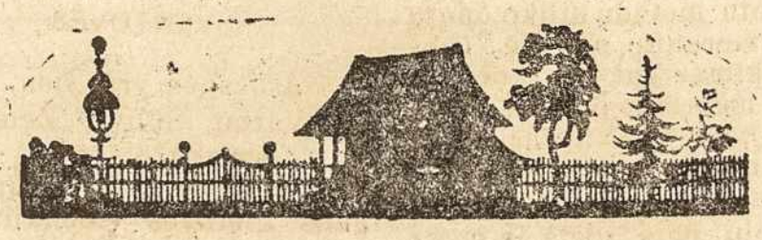

AKINIAI NĖRA VIENOS DIENOS PADARAS; JIE VYSTĖSI LAIPSNIŠKAI

Kada žmonės pradėjo vartoti akinius? Apie tai tikslių žinių nėra. Spėjama, kad juos pirmieji išradę kiniečiai.

Akiniai yra tam, kad apsaugoti akis nuo susilpnėjimo ar kad sustiprinti sumenkusį regėjimą.

Europoje, kaip spėjama pats pirmas akinių prototipą sugalvojo 1266 metais anglas filosofas Roger Bacon. Kad padidinus raštą, jisai virš raidžių padėdavo apvalų stiklą.

Bet pirmąjį įrodymą, kad žmonės jau prieš kelius šimtmečius nešiojo akinius, mums suteikia kardinolo Ugone portretas vienos Italijos bažnyčios sieninėje tapyboje. Paveikslas buvo darytas 13 2 metais ir rodo dvasiškį, turintį jau dviejų stiklų įrėmintus akinius.

Spausdinimo proceso išradimas ir prasidėjęs knygų spausdinimas padidino akinių reikalavimą.

Akinių gamyba ypač suklestėjo šešioliktame šimtmetyje, tose vietovėse, kur buvo dirbamas stiklas, t. y. šiaurinėje Italijoje ir pietinėje Vokietijoje.

Austrijos imperatorius Karolis atsižvelgdamas į Europoje paplitusį akinių dirbimą, 1629 metais suteikė apsaugos dokumentus Akinių Dirbėjų Gildijai.

Apie 1760 metus žymusis amerikietis Benjamin Franklin išrado bifokalinius akinius kuriuose buvo dvi linzės: viršutinioji — žiūrėti į tolį, o apatinė — matyti padidintu būdu iš arti. Kiek vėliau buvo sugalvoti ir vadinamieji trifokaliai akiniai. Kontaktinės linzės t.y. stiklai, pritaikyti, kad juos galima būtų įdėti po akių vokais, tapo sugalvoti jau 1887 metais, bet populiarumo įgavo tik po 1930 metų, kuomet patobulėjo apdirbimo ir pritaikymo technika.

Žmonės paprastai turi normalų regėjimą, bet pasitaiko nemažai ir tolregių ar trumparegių. Kad pastarųjų regėjimą išlyginus, jie turi vartoti akinius. Trumparegiams reikalingi įdubusių stiklų akiniai, tuo tarpu tolregiams pritaikomos gaubtos linzės.

Kaip žinoma, trumparegiai nesugeba matyti ar aiškiai įžiūrėti toliau esančių daiktų, o toleregiai silpnai įžiūri arti esančius dalykus.

Reguliarus, t. y., be jokio iškrypimo, akių matymas sugeba įžiūrėti net ir smulkiausius daiktelius, kurie būna arti, ir vaizdus, esančius pakankamai toli. Bet su žmogaus amžiumi paprastai nusilpsta ir akių regėjimas ir čia į talką ateina svarbus išradimas — akiniai.

Lietuvių dainų ir šokių ansamblis Azijoje

«Leninskaja Smena» (Alma-Ata, Kazachijoje) II. 21 d. numeryje, kurio iškarpą gavo «Eltos Inf.» redakcija, aprašo Vilniaus liaudies dainų ir šokių ansamblio gastroles Kazachstane. Dviejų mėnesių laikotarpyje duodami lietuviški koncertai «plėšinių užkariautojams» (atvežtiems iš Lietuvos ir iš kitur). Pakeliui esą duoti keturi koncertai ir Dzeskasgane (garsios vario kasyklos, pagarsėjusios anksčiau savo baisumais darbo vergams lietuviams ir kitiems). Ansamblis koncertavo taip pat kai kuriose Užkaukazės ir Ukrainos vietovėse. - Kaip žinoma, tas pats ansamblis pereitais metais lankėsi Lenkijoje ir Rumunijoje, o dalis buvo nuvykusi į Briuselį.

Čekų-Lietuvių draugijos parengimas

(E) «Svobodne Slovo», «Rudė Pravo», «Lidova Demokracie» (visi Prahoje) plačiai paminėjo Lietuvos operos solistės Aleksandros Staškevičiutės gastroles Čekoslovakijoje, kurias suruošė Čekų-Lietuvių draugija.

Lietuvių-lenkų filmas apie bėgančią lenkų kariuomenę

Lenkų spaudos žiniomis, Lietuvos ir Lenkijos filmininkai gamina kolektyvinį filmą apie lenkų karius, kurie 1939 metais, vykstant Lenkijos-Vokietijos karui, gausiai perbėgo į Lietuvą.

— Lazda turi du galus. Estu tautinės tarybos biuletenio žiniomis, okupuotos Estijos sovietinės propagandos organai anksčiau užsienio estų organizacijas visiškai ignoruodavo, neprasitardavo apie jas nė žodžiu. Bet pastarais keliais metais komunistai ėmėsi kitos taktikos. Per savo radiją, spaudą ir kitokiu būdu viešai puolą užsienio estų veiksnius, visaip dergdami atskirus veikėjus (kaip tai vyksta ir Lietuvoje). Stengiamasi įvaryti kylį tarp tų veikėjų ir užsienio eilinių estų masių. Kaip ir Lietuvos atveju «grįžimo į tėvynę» propaganda užsienio estuose neturi jokio pasisekimo. Vienintelė pasėka viešosios sovietinės kampanijos prieš užsienio estus yra tai kad iš jos okupuotame krašte likę tautiečiai netiesioginiai sužino, jog užsienio estai ir jų organizacijos siekia Estijos laisvės ir nepriklausomybės ir dirba tautinės kultūros baruose. Tokiu būdu Estijos komunistai siekdami užsienio estų laisvinimo veiksniams pakenkti, prieš savo norą patarnauja tautinės rezistencijos reikalui.

— Suvalkuose pradės eiti «Seinų žinios». Laikraštis skiriamas dabartinės Lenkijos ribose gyvenantiems lietuviams.

«JAUNYSTĖS AIDAS»

«M. L.» skyrius jaunimui.

Redaguoja Redakcinė Komisija:

Julija Šimonytė, Aloyzas Kuniškis, Julija Jurgelevičiūtė, Danutė Jurevičiūtė. ir Genovaitė Svinkūnaitė.

Raštus siųsti — «Jaunystės Aidui»,

Caixa Postal 4118

São Paulo.

AUKSINĖ PROGA

Išmaldos auka ne vien var gšą, bet ir sušelpėją praturti na. Ištartas meilus žodis ne tik guodžiamąjį. bet ir guodė ją pradžiugina. Padarytas ge ras darbas geradariui šimteriopai atsilygina.

Todėl nenuostabu, kad tas, kuris praleidžia progą geram darbui atlikti, ne tiktai kitam, bet ir sau pačiam didelį nuos tolį padaro. Betliejaus viešbu čio savininkas, nepriėmęs Ma rijos ir Juozapo į savo namus, ne tik jų padėtį apsunkino, bet ir pats netapo Dieviškojo Svečio priėmėju Pilotas. nepaleidęs nekalto Jėzaus, pra rado progą būti vienu iš didžiausių krikščionių ir arti miausiu Jo draugu. Šv. Petras savo Mokytojo išsigynimo mo mente vietoj didvyrio pasiro dė silpnuoliu.

Deja taip sunkiai ir mes tą pamoką išmokstame. Ir kaip dažnai dar esame Pilotai. silp nuoliai Petrai ir prieš pat Kristaus veidą užtrenkią duris Betliejaus viešbučio savi ninkai.

Neseniai po visą pasaulį pasklido žinia apie vieną europietį daktarą. Vieno Ameri kos milijonieriaus duktė sun kiai sirgo. Daugelis žymių daktarų bandė ją gydyti, bet vis nesėkmingai. Pagaliau vi si pripažino, kad toji liga ne pagydoma. Tačiau toje bevil tiškoje valandoje daktaras Lorenzas nauju savo paties išgalvotu metodu atliko opera ciją ir mergaitę pagydė Toks pasisekimas daktaro Lorenzo vardą išgarsino po visą pasau lį. Jis buvo pakviestas atvyk ti į Jungtines Amerikos Vals tybes. Čia jis lankė daugelį ligoninių, pats gydė ir mokė daktarus, kaip atlikti operaci jos naujuoju būdu.

Kartą apsistojęs viename viešbutyje, žymusis daktaras išėjo pasivaikščioti po miestą. Staiga užėjo smarki lietaus audra Jieškodamas prieglobs čio nuo lietaus. pasibeldė į artimiausio namo duris. Tarp duryje pasirodė moteris, kuri, pamačiusi prie durų stovin tį sušlapusį nepažįstamąjį, klausiamai pažvelgė į jį.

— Ponia, ar galėčiau įeiti į vidų jūsų namuose palaukti. kol praeis lietus? — europie tišku akcentu tardamas dak taras paprašė šeimininkės

Bet ši šiurkščiai atsakė:

— Eik kur nors kitur! Šiuo se namuose mes ir taip turim pakankamai vargo.

Nepažįstamajam dar vis te bestovint prie durų sumišusiam, greitai užtrenkė duris.

Daktaras vėl atsidūrė gatvė je. Aplink jį siautė vėjas ir lietus, o šaltis spaudė sielą.

Kai sekantį rytą nesvetin-

goji šeimininkė pažvelgė į laikraštį, sušuko iš nustebi mo. pirmame puslapyje atpa žinusi fotografiją to paties žmogaus, kuris vakar lietaus metu beldėsi į duris. «Dakta ras Lorenzas . . .» — skelbė antraštė.

Ponia paraudonavo... Juk ji, jau anksčiau sužinojusi. kad šis žymusis daktaras lankosi šiame mieste, buvo parašiusi jam laišką, maldaudama jo, kad operuotų jos dukterį. ku ri sirgo ta pačia baisia liga, kaip ir jo išgydytoji milijonie riaus duktė. Bet dabar...? Juk ji užtrenkė duris jam. kada Dievas siuntė jį į jų namus.

Dieviškoji Apvaizda ir kiek vienam iš mūsų daug tokių progų paruošia, kad galėtume Jo vardu kitiems padaryti ge rą darbą, kuris mums patiems būtų Dievo palaimos versmė. Kad jų nepražiopsotume, Jė zus primena: «Ką tik padaro te vienam iš tų mažutėlių, man padarote». Jau vien galė ti padaryti ką nors dėl Jėzaus yra didelė Dievo malonė. Tai auksinė proga. .

Kęstutis Trimakas,
S. J.

PAŽINKIME SAVO ŠVENTOVES

III

LIETUVOS RELIGINĖS ŠVENTOVĖS

Svarbesnės yra šios: Aušros Vartai Šiluva, Žemaičių Kalvarija, Pažaislis.

AUŠROS VARTAI. Kaip dau gelis Lietuvos stebuklingųjų šventovių, juo labiau Aušros Vartai yra šv. Mergelės Marijos manių vieta. Didžiojo Kunigaikščio Gedimino mies tas pastatytas Lietuvos vals tybės centru. lietuviams apsi krikštijus Vilnius pasidarė ir religinis centras Apie Aušros Vartų kilmę išsamių žinių ne turima. Aleksandro, Lietuvos valdovo laikais, prieš totorius 15 3 metais Vilnius buvo pra dėtas aptverti mūro sienomis buvo įrengti penkeri vartai, kurių vieni vartai, vadinosi Aušros Vartai. Po trečiojo padalinimo rusai pa vergę Lietuvą (1795 m.). įsa kė nugriauti miesto užtvarą. Per trejus metus (1799 1802) rusai nugriovė miesto mūrus. Tačiau Aušros Vartų nedrįso griauti. Taigi jau nuo seno Aušros Vartų šventovė buvo garsi. 1576 metais Brauno ir Hogenburgo buvo išleistas di džiulis miestų atlasas, kuria me jau rodomas Aušros Vartų Sv. Marijos paveikslas. Tai se niausias paveikslas, kurį turi me. 17 šimtmetyje vienas Vil niaus vienuolis Hilarijonas sa ko: «Apie šio paveikslo pra džią ir senumą. apie jo kilmę jokios tikros žinios iš niekur neturime» Tik žinoma, kad 1626 metais pradėjusiems kur tis vienuoliams karmelitams Vilniuje, buvo pavesta jiems šį paveikslą saugoti ir prižiū rėti. Šis paveikslas labiau pa garsėjo nelaimių metais savo stebuklais: 1655 metais Vilnių užėmė rusai, jį degino, plėšė ir naikino gyventojus 1710 m. kilo baisus maras. vėliau kaip audra Vilnių nusiaubė švedai. Tais nelaimių metais žmonės vienintėlę priebėgą ir paguo dą rasdavo Aušros Vartuose. Apie 1719 metus karmelitai Aušros Vartuose pastatė kop lyčią. Ją restauravo 1829 m. Po 1831 metų nepavykusio su kilimo, rusai uždarė karmeli tų vienuolyną Aušros Vartai pateko į pasauliečių kunigų globą.

Vienuolio Hilarijono pasako jimu, per 90 metų (1671-176) buvo užregistruota 17 įvairių stebuklų. 1773 metais balan- džio mėnesio 5 dieną popie- žius Klemensas XIV bule «Ad perpetuam rei memoriam» su teikė atlaidus tiems, kurie melsis į Aušros Vartų Šv. Mer gelę Mariją. Vienintėlė Lietu vos aukštoji mokykla Vilniaus Akademija 1685 metais Auš ros Vartų Dievo Motiną pasi rinko savo globėja.

19 tame šimtmety Aušros Vartai buvo žinomi ir už Lie tuvos sienų Adomas Mickevi čius «Pono Tado» veikale ap rašo savo pagijimą per užta rimą Aušros Vartų Šv. Moti nos Marijos. Jis penkių metų amžiaus buvo tiek liguistas. kad buvo pasmerktas mirti. Paaukotas Aušros Vartų Ma rijos globai. pagijo. Poetai Sy rekomla Kondratavičius ir Slo vackis rašo apie Aušros Var tus Žymus Vilniaus muzikas St. Moniuška (1846 1855) su komponavo 4 Šv. Marijos lita nijas Aušros Vartų garbei.

Giesmėse Aušros Vartų Ma rija vadinama «Didžia Ged imino miesto apgynėja». «Sos tinėje gyvenančia Išminties Skrynia», «Lietuvos Kunigaikš tienė».

Ištisas dienas, vasarą ar žie mą lija ar sninga. visad rasi besimeldžiančių žmonių O ne tikėliai. bei kitatikiai, net ży dai eidami pro Aušros Vartus nusiima kepures.

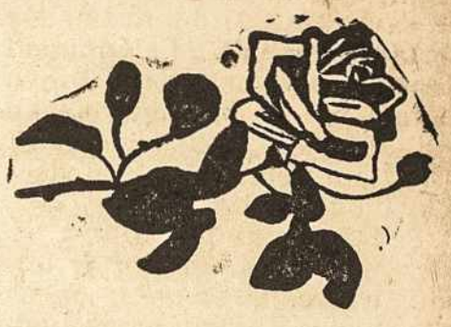

TIK LAUKINIS LAIKRAŠČIŲ NESKAITO.

Klausykis São Paulo Lietuvių Kultūrinės Radio Programos

Iš Radio Nove de Julho, kiekvieną sekmadienį nuo 18,00 ligi 18:30 val., banga 540 klc.

Lietuviškas žodis radio bangomis tol bus girdimas, kol jį rems susipratę lietuviai.

Radijui paramą galima įteikti finansinės komisijos nariams asmeniškai arba siunčiant per paštą finansų komisijos iždininko p. Petro Šimonio, ar kun. P. Ragažinsko vardu šiuo adresu: caixa postal 4118, São Paulo.

GELTONOJO PAVOJAUS GRĖSMĖ VAKARAMS

Ką pasakoja neseniai iš ten grįžęs žurnalistas

(E) Kaip 1941 m Lietuvoje, taip ir Kinijoje komunistų va dovybė savo įsigalėjimo pra džioje griežtai tvirtino nesie kianti žemės ūkio kolchoza cijos. Kaip ir Lietuvoje, ki niečiams «bežemiams ir maža žemiams» buvo dalinamos iš «buožių» ir «dvarininkų» atim tos žemės. Kaip ir Lietuvoje, jie vėliau buvo varu įtikina mi, kad atskirai ūkininkauti neapsimoką, reikią jungtis į kolektyvus. Kaip Sovietų Są jungoje. taip ir Kinijoje že mės ūkio reformos pareikala vo daugel milijonų žmonių gy vybės. nors Kinijoje tos re formos ėjo gerokai kitaip. ne gu Sovietų Sąjungoje. Gyven tojų perteklius Kinijos raudo niesiems leido ir leidžia vyk dyti grandiozinę žmonių iš- naudojimo politiką.

Visa tai ir daug kitų mo mentų išryškėjo iš vieno žur nalisto pasakojimo per Miun cheno radiją kovo 2 d. apie savo kelionę po Kiniją. kur jam teko aplankyti ir komu nistines «kaimo komunas». To ji reforma. dar tik palygina mai neseniai įvykdyta, iš pra džių buvo labai griežta, tik vėliau kiek sušvelnėjo. Vis dėlto tai yra radikali refor ma.

Taip atrodo «kaimo komunoje».

Žurnalistas pasakoja t. k. štai ką: «Kaimo komunoje», kurioje jis apsilankė. yra dau giau negu 10 žmonių. Jos viršininkas yra kieta partie tietė moteris, kuri. pasakoda ma apie kolektyvo laimėjimus ryžtingai spiaudo į aslą. (Nosinių ten taip pat niekas nevartoja)

Komunos nariai visi turi kelti 4 val. ryto Gavę iš ben dro katilo arbatos, privalo da lyvauti karinėje mankštoje Po to kiekvienas imasi darbo ku ris jam skiriamas jau iš va karo Vaikai iš ryto suveda mi į vaikų darželius ir moky klas, iš kur vakarais vėl grą žinami Bet einama prie to (kaip ir Sovietų Sąjungoje), kad vaikai visą laiką liktų in ternatuose, nuo tėvų atskirti.

Kai maitinamasi iš bendro katilo, namų ruošos darbų da lis atpuola. Tokius darbus at lieka senutės, negalinčios ei ti į reguliarius darbus. «Šei ma rūpinasi valstybė».

Suvalstybino net kepurę.

Kinijos gyventojų skaičius kasmet priauga 16 milijonų žmonių. Tai baisus skaičius. Jau vien toms smarkiai didė jančioms masėms išmaitinti reikia, kad nuolat didėtų ša lies gamyba. Ji ir didėja. Ta čiau dar toli iki to, kad Kini ja savo gamyba pasivytų bent Didž. Britaniją (ką skelbia pa sieksianti per 16 metų), nekal bant apie Ameriką. Visa Kini joje labai primityvu. atsilikę; dar daug laiko praeis, kol Ki nija nors Sovietų Sąjungą pa sivys, nors ir toji dar daugeliu atžvilgių tebėra atsilikusi.

Vadai nemokšos.

Jei jau Sovietų Sąjungoje propaganda gyventojus nuolat klaidina «pučia miglą», tai Kinijoje tuo labiau. Apie už sienį, tarptautines problemas net ir vadovaujantieji sluoks niai turi tik mažą supratimą. Laikraščių turinys 95% vidaus reikalai ir tik 5% užsienio in formacijos. bet ir tai daugiau sia tik žinios iš Sovietų Są jungos ar «liaudies respubli kų». Net toks Čiu En Lai ir jam lygūs vadai pasirodo la bai nemokšiški informuoti pa saulio politikos klausimais. Jų žinios apie kitas tautas ir kitus žemynus yra katastro fiškai menkos ir šališkos.

Geltonasis pavojus auga.

Grįžusio iš Kinijos žurna listo teigimu, «geltonasis pa vojus» tikrai auga ir sudarys ateityje grėsmę Vakarų pasau liui. bet tik tolimoje ateityje, ne dabar Kol kas dar Kinija yra labai atsilikusi. Tačiau tam tikras komunistinio auklė jimo vadukų sluoksnis yra fa natizuotas, nesiskaito su gyvy bėmis žmonių, kurių Kinijoje yra perteklius — ir siekia ne tik Kinijos. bet ir viso pasau lio sukomunistinimo, siekia pralenkti net Sovietų Sąjun gą ir pasidaryti pasaulio val dove. siekia, kad raudonoji pasaulio diktatūra būtų vado vaujama ne iš Maskvos, o iš Pekingo. Tada nėra abejonės kad Maskvos ir Pekingo gy vybiniai interėsai kurią dieną susikryžiuos.

Skaitykite «Músu Lietuva»

TAUTIEČIAI!

Skaitykite ir platinkite vienintėlį Pietų Amerikoje populiarų lietuvių kultūros žurnalą «GINTARĄ» kuris išeina kiekvieno mėnesio pradžioje.

«Gintare» rasite daug įdomių straipsnių, apysakų, eilėraščių ir žinučių. «Gintaro» kaina metams tik Cr.$ 200,00.

Pinigus siųsti: «Gintaras» Caixa Postal 7988, S. Paulo.

GEROS ŽINIOS

JAU GALITE PADĖTI SAVO ARTIMIESIEMS LIETUVOJE IR SIBIRE

- ★ Skubiai išsiunčiame aprangą, maistą, medžiagas, megztinius, vilną, odą batams ir vaistus.
- ★ Turime visų medžiagų pavyzdžius!
- ★ Laike 6-8 savaičių siuntiniai pasiekia Lietuvą. Oro paštu 2-3 savaitės.
- ★ Siuntėjas gaus gavėjo parašu patvirtintą pakvitavimą.
- ★ Visi persiuntimo mokesčiai ir muitas apmokami čia. Gavėjas nieko neturi mokėti.
- ★ Siuntiniai pilnai apdrausti - žuvus grąžiname pinigus arba pasiunčiame naują.

Kreipkitės pas:
Jonas Valavičius, R. Pe. Bened. de Camargo, 698. Penha
Al. Boguslauskas, R Uranium, 240 - Brooklyn Paulista
Rašykite: Caixa postal 403 — São Paulo.

SIUNTINIAI Į LIETUVĄ

«TÉVYNES GARSAI»

LIETUVIŠKOS MUZIKOS VALANDA.

RADIO COMETA — Z.Y.R. 217, Vidutinėmis bangomis 1.130 kcls. Mikrobangomis (frequencia modulada) 1071 mg.

SEKMADIENIAIS

1. LIETUVIŠKA MUZIKA PLOKŠTELĖMIS nuo 13,00 iki 14,00.
2. PAGEIDAVIMŲ KONCERTAS nuo 14,00 iki 14,15.
3. LIETUVA ir LIETUVIAI: «Mūsų Popiečiai — nuo 14,15 iki 14,25,

Priimame komercinius skelbimus ir pasveikini mus su plokštelėmis!

Galima gauti naujų lietuviškų plokštelių!

Vadovauja «TÉVYNĖS GARSAI» Kolektyvas.
Adresas: Caixa Postal 403, S. Paulo, BRAZIL.

Casa Sprindys & Cia.

Dabar parduodame: Siuvamas «Singer» mašinas, paskutinio modelio televizijos aparatus «Invictus», geriausios rūšies (Alta fidelidade) radijo aparatus Gazo pečius, geriausios rūšies už pinigus ir ilgam išsimokėjimui, geležies reikmenų, dažus - elektrinius įtaisymus ir įvairių daiktų dovanoms ir t. t.

PRAÇA SÃO JOSÉ DOS CAMPOS, 1 — V. ZELINA
SÃO PAULO — Telefone 63 5915
Ponto Final do Onibus V. Zelina, n.° 93

Pastaba: Taisome radijo aparatus,
Darbas garantuotas.

ESCRITORIO CONTÁBIL «V. ZELINA»
IRMÃOS BAUZYS

Registrado na C. R. C. sob o n.° 551

Pça. S. José Campos, 8 S/ 2 - V. Zelina - S. Paulo
Telefone 63-6005

Aberturas de firmas	Contratos de locação
Encerramentos de firmas	Cartas de Fiança
Transferencias de firmas	Requerimentos
Contrat. na Junta Comercial	Balanços
Distrat. na Junta Comercial	Alvarás diversos
Escritas Fiscais	Seguros de Fogo e
Escritas Comerciais	Seguros de acidentes

HORÁRIO das 8 às 19 horas.

Dr. AYRTON LORENA
Dr. VICTOR AUSENKA
Advocacia

atlieka visus teisinio pobūdžio darbus, kaip įvairių bylų vedimas, inventarijų sudarymas, deskitis, dokumentų atitaisymas, nuomininkų išmetimas ir kiti darbai.

Raštinė:
R Senador Feijó, 131 - 10° and conj. 101 - Tel. 35 0062

PRANAS & CIA. LTDA.

Madeiras em geral

SÉDE: Rua México, 98 - 9.o - sala 904 — Fone: 52-0229
Endereço Telegrafico: «CABIUNA»
Rio de Janeiro

Serraria «ITA» — Serra dos Aimorés — Municipio de Nanque - Estado de Minas Gerais

LIETUVIŠKŲ PAMALDŲ KALENDORIUS

Pirmą mėnesio sekmadienį:
Bom Retire, Šv. Eduardo baž. 10 val., Casa Verde, N. s. das Dores baž. 17,15 val.
Antrą:
Parque das Nações 10 val. São Gonçalo baž. 17 val.
Trečią:
Agua Rasa 8 val., Lapa 16 val.
Ketvirtą:
Utinga 19 30 val.,
Paskutinį:
Vila Anastacio 8,30 val.,

KAS NIEKO NEDIRBA, VALGO KITŲ UŽDIRBTĄ DUONĄ KAS LAIKRAŠTĮ SKAITO IR NEAPSIMOKA PRENUMERATOS, TAIP PAT NAUDOJASI KITŲ VAISIAIS.

— Jei Jūsų namams reikia kokio nors akmens ar marmuro išdirbinio kreipkitės pas savo tautiečius MARMORARIA IR. MACKEVIČIUS LTDA. R. Salesopolis, 146. (Travessa da Av. Rudge 1020), Tel. 81-0460.

Statybos medžiagos sandėlis ir įvairių geležinių daiktų, indų bei darbo įrankių krautuvė tiktai pas

JAKUTIS & LAPIENIS LTDA.

RUA COSTA BARROS, 34-C TEL. 63-3285 VILA ALPINA

VIENINTELIAI ATSTOVAI GARSIOJO VANDENS LINDOYA

IRMÃOS CARRIERI LTDA.

Lindoya vanduo yra senai žinomas gėrimas, kurio puikų veikimą į žmogaus sveikatą jau visi yra vienbalsiai pripažinę. Pabandykite, įsitikinkite ir visados naudokite!

Rua Dino Bueno, 795 a 835
Telefones: 51-4019 e 51-2223

Caixa Postal 3967 — SÃO PAULO

EMBU
FONTE DOS JESUITAS

Didelis pasirinkimas medžiagų ir skoningas pasiuvimas, LAURO SANDRON vyriškų rūbų

SIUVYKLOJE LAURO

Rua do Orfanato, 686
Vila Prudente
Fone 63-5294
São Paulo

Medžiaga parduodama ir išsimokėjimui
Ateikite ir įsitikinkite medžiagos ir darbo kokybe ir kaina

LIETUVOS NACIONALINĖ MARTYNO MAŽVYDO BIBLIOTEKA

Mūsų Lietuva

AV. ZELINA, 515 — CAIXA POSTAL, 371 — SÃO PAULO

Vila Anastacio lietuviai kviečia visus tautiečius į

LINKSMA-VAKARA,

gegužės mėn. 9 d.

Programoje linksma komedija, geras orkestras, skanus bufetas. Vakarą ruošia lietuvių Dr. J. Basanovičius vardo Mokyklos Rėmėjai.

Lietuviai, 9 d. gegužės visais keliais į Vila Anastacio lietuvių vakarą.

MOTINOS DIENOS MINĖJIMĄ

Rengia moksleiviai ateitininkai, lietuviškų mokyklų lankytojai ir visų São Paulo vilų lietuviškas jaunimas. Programoje trumpi sveikinimai, specialiai šiai progai parašytas Mokytojos H. Mošinskienės vaidinimas, dainos, deklamacijos šokiai ir kit Minėjimas įvyks gegužės 3 dieną. 3 val. po pietų gimnazijos salėje. Jaunimas kviečia visas mamytes ir visus, kurie nori pagerbti motinas minėjime dalyvauti. Įėjimas visai laisvas, joki pakvietimai nereikalingi.

— «MŪSŲ LIETUVOS» prenumeratą užmokėjo ONA DORN 10 dolerių. Juozas Juzėnas remėjo prenumeratą 500 cr., Algirdas Idikas rėmėjo prenumeratą 500 cr., Kazimieras Vaičiūna 400 cr., Motiejus Sėjūnas 350. Aleksandras Radzevičius 300 cr.. Antanas Zalubas 300 cr.. Juozas Miliauskas 300 cr., Aleksandras Vygantas 300 cr., laikraštį užsisakė Antanas Andrulis. Julius Karkauskas. Leidimui paremti aukojo: A Aleksius. 50 cr., A. Politienė 1 0 cr., B. Korsakas 200 cr, J. Šapolas 100 cr., Čiurkienė 50 cr., Simas Balvočius 1000 cr, Rapolas Meilius 200 cr., Visiems už paramą laikraščiui nuoširdžiai dėkojame.

RASTA JUOSTA

Kas per Vasario 16 Dienos minėjimą miesto teatre paliko juostą, gali kreiptis į Žanetę Petnytę Rua Newton Prado, 534 - Bom Retiro.

— Gražus būrelis jaunimo iš Tautų Parko pažadėjo savo talką ateitininkų chorui. Praėjusį sekmadienį jau vyko bendra repeticija. Tikimasi, kad dar prisidės bomretyriečiai ir choras visai stipriam sąstate galės pasirodyti televizijoje.

— P. MARIA REMENČIENĖ ruošia tautinį kostimą, ateitininkų choro vadovei mokt. ELVYRAI KILČIAUSKAITEI.

ATEITININKAMS

Visi ateitininkai prašomi uoliai lankyti choro repeticijas. Į chora įsijungti kviečiami ir jaunieji moksleiviai. Repeticijos vyksta po 9 val šv. Mišių.

Visi nariai kandidatai prašomi atkreipti dėmesį į «Jaunystė Aide» spausdinamą programinę medžiagą.

Valdyba.

Vykstančių piknikan dėmesiui

Ruošiamas Vyrų Brolijos ir choristų piknikas šį sekmadienį iš Vila Zelinos išvyksta penktą valandą. Iš Santos Praia José Menino, atgal į São Paulo grįš 4 val. po piet.

Pavėlavusių nebus laukiama ir pinigai už kelionę nebus gražinami.

Naujų choristų vaius

Liet Kat. Bendruomenės choras pradeda mokytis naują repertuarą. Todel labai patogi proga įstoti choran naujiems choristams. Lietuvišką jaunimą kviečiama stoti į choro eiles, nes per dainą ir giesme yra ryškiausiai atskleidžiamas lietuviškas dainos menas. São Paulo lietuvių kolonijai yra būtina turėti pajėgų, aukšto meninio lygio chorą.

Choristų vajų todel skelbiame. nes choro sąstatas ypač del vedybų, nuolat keičiasi.

Lietuviškos visuomenės prašome į šį reikalą atkreipti malonaus dėmesio ir raginti jaunimą dalyvauti. Choro reikalas - visų reikalas. Choristų eilėse norėtume matyti mūsų veikėjų jaunimą. kurie įvairiomis progomis gražiai pakalba lietuvybės išlaikymo reikalu Norintieji dalyvauti chore gali kreiptis į maestro F. Girdauską choro valdybos narius, repeticijų metu. arba į kleboną kun P. Ragažinską.

Kviečiame ir laukiame lietuviško jaunimo!

Choro Valdyba.

— Laiškai: Alb. Paviloniui, Šimoniams, R Dovydaičiui, N. Vinkšnaitytei, A. Lazdauskui, E Rinkevičiūtei, Mošinskienei, B Aškinienei O Jurgelevičienei, A Černiauskaitei, A Dirsytei, S. Mitrulienei.

— Ingaunių šeima, gyvenanti Vila Anastacio, kviečia gimines ir pažįstamus į mišias egzekvijas už A A Prano Ingaunio sielą. kurios bus atlaikytos 28 d. balandžio ateinantį antradienį, Vila Zelinoje, 8 val..

— Pirmą gegužės sekmadienį Vila Zelinoje prieš sumą bus procesija.

— Ateinantį trečiadienį, 29 d. balandžio 20 val. Vila Zelinoje kviečiamas organizacijų pirmininkų, ar jų pavaduotojų, ir kitų suinteresuotų Išeivių Dariaus ir Gireno dienos minėjimo reikalu pasitarimas. Atskirų pakvietimų nebus siunčiama.

«MŪSŲ LIETUVĄ» GALIMA UŽSISAKYTI

Ir prenumeratą apsimokėti pas šiuos asmenis:

Kun. J. Šeškevičius V. Zelinos klebonijoje,

B. Šukevičius (spaustuvėje) Av. Zelina. 515

J. Baužys Rua Manaias, 21,

P.P Remenčius, Praça Carlos Gomes, 180 (prie Av. Liberdade),

J. Karpavičius, Av. S João 233 (prieš centralinį paštą),

Juozas Matelionis, Rua Iatai, 26. Casa Verde,

Tėvą P. Daugintį prie S. Gonçalo bažnyčios, Pr. João Mendes.

K. Meškauską. Lapa, Rua Williams Speers; 700, arba Mašinraščio kursuose,

P.P, Čiuvinskus, Rua Ilianza 822, V. Prudente,

Vl. Pupienį, Rua Oratorio 1257, Mooca,

B. Tubelį ir Kučinską, Moinho Velho

St. Jurevičių ir Stočkų Parque das Nações.

— Uoliems «Mūsų Lietuvos» platintojams ir rėmėjams, Jurgiui Masiui ir Jurgiui Matelioniui, Jurginių švenčių proga, sveikiname ir linkime sekmės gyvenime.

«M. L.»

BRAZILIJOJE

Gyvenantiems Lietuviams.

Garbingajam Kauno Arkivyskupui ir pirmajam Lietuvos bažnytinės provincijos Metropolitui Juozapui SKVIRECKUI. didelių nuopelnų asmeniui visai mūsų tautai ir ypatingai katalikams. šių metų birželio 24 d. sukanka 60 metų nuo jo pašventimo į kunigus ir liepss 13 d. sukanka 40 metų nuo pašventimo į vyskupus.

Šiuo metu Jo Ekscelencija Garbingasis Jubiliatas yra silpnos sveikatos. Paprašykime jam Viešpaties palaimos ir pagalbos pakelti amžiaus ir tremties naštą

Kreipiuosi į visus pasaulyje esančius lietuvius kunigus, katalikiškas ir visas kitas lietuvių organizacijas ir visus lietuvius šią sukaktį paminėti ypatingai maldos būdu. Nebūs nieko netinkamo. kad šalia maldos kur įvyks ir kitokio pobūdžio minėjimai.

Gerbiamieji kunigai ir pasauliečiai visuomeninkai savose vietovėse nuspręs, kur ir kas būtų tinkama ir įmanoma

Nuoširdžiai jūsų Kristuje
Vysk. V. Brizgys

VANDENYNŲ TURTŲ EKSPLOATAIMAS

Ką tik pasibaigusiais geofiziniais metais yra surinkta naujos medžiagos apie vandenynų turtus. Nors geofiziniai metai yra pasibaigę, bet tyrinėjimai yra tęsiami toliau. Šiuose tyrinėjimuose yra labai aktyvus J. A. V. laivynas. Jis stato garsaus šveicarų mokslininko J. Piccardo suprojektuotus nėrimo aparatus ir jų pagalba nori pasiekti trijų mylių gilumo vandenyno dugną. Iki šiol naujausi povandeniniai laivai tik retai pasiekia 509 pėdų gylį.

Tikimasi, kad vandenynų plotai galės prisidėti prie žmonijos ūkio. JAV Geofizinių metų komiteto reikalų vedėjas Dr. H. Odishaw sako: «Maždaug po 100 metų vandenynai pasidarys rimti tonku retai kontinetams savo žaliavomis» Kalbama apie galimybę ūkininkauti vandenyno dugne ir apie galimybes iš vandenynų dugno paimti metalo žaliavas.

Tarptautiniu Geofizinių metų ekspedicija yra nustačiusi, kad Ramiajame vandenyne, tarp P. Amerikos ir Tahiti salų. yra milžiniški metalo rūdies laukai. Geležies rūdies vandenyno dugne yra nedaug. Tačiau čia yra daug mangano, kobalto, vario ir nikelio Sakoma kad šių mineralų plotas apima 14 milionų kvadratinių mylių. Kai kas sako, kad viena tona metalo žaliavos, išimta iš vandenyno, atsieitų iki 35 dol., kai tuo tarpu dabar viena tona metalo žaliavos atsieina 43 dol. Žinoma, šiuos skaičiavimus dar reikia patikrinti.

Atominio submarino problemos

Chicagos Medikų draugijos klinikinėj konferencijoj kalbėdamas leit komandierius J. H. Ebersole iškėlė problemas, kurios susidaro atominiam submarinui ilgiau esant po vandeniu. Jie anksčiau baiminosi, kad nebūtų pavojingo atominio spinduliavimo iš reaktorių. Tačiau, pasirodė, kad tai sudaro mažiausia pavojaus. Jiems visų pirma sudarė rūpestį spinduliavimas nuo dažų ant kaikurių įtaisų; jie vis turėjo dažnai tikrinti ir baiminosi, ar tie spinduliai nėra iš atominio reaktoriaus. Antrą problemą sudarė žalingos dujos nuo rūkymo dujų. Rastas būdas ir tai pašalinti. Atominis povandeninis laivas dabar gali pasiimti oro porai mėnesių Paaiškėjo. kad negalima dažyti submarine esančių dalykų plaukiant ar tuoj prieš plaukimą. Tik išdžiūvę dažai nesudaro pavojaus.

Gera kokybė, pigiau kaip kitur, greitas įteikimas, mandagus patarnavimas tiktai

ANTANO PAVILONIO

Manufatura de «Botões Estrela»

Rua Prof. Gustavo P. de Andrade, 116, caixa postal 4118 - Vila Zelina, Tel. (recados): 63-1987, São Paulo.

Čia yra didžiausias pasirinkimas, dideliais ir mažesniais kiekiais, įvairiausių rūšių ir spalvų guzikų ir lietsargiams dalių.

ESCRITORIO CONTABIL NASCIMENTO

Irmãos Nascimento

REG. C.R.C. SP. Nro 1.484

Atlieka firmų atidarymus, perleidimus, komercines ir industrialines apyskaitas, sutvarko dokumentus, sudaro sutartis surašo prašymus ir kitos rušies darbus atlieka.

Juridinis Departamentas — Nejudomo turto pardavimas

Av. Zelina, 831 — Vila Zelina — Tel. 63-2767 - S. Paulo

Balandžio mėn. 11 dieną Belo Horizonte buvo pašventinta jau visam pasaulyje pagarsėjusi bažnyčia. Pagarsėjimo istorija buvo tokia:

Bažnyčia jau yra pastatyta keleta metų. Bažnytinė vyriausybė nenorėjo jos priimti ir šventinti. Ir visą eilę metų ji stovėjo apleista ir nenaudojama. Apleidimo metu sugedo daug vidaus piešinių ir papuošimų. Daug žmonių kasdien aplankydavo šią bažnyčią, bet ne pamaldumo, o turistiniais tikslais. Šventitinti draudimo pagrindas buvo gana keista ir labai moderniška bažnyčios arkitektūra Draudimas šventinti sukėlė plačias diskusijas ypač menininkų tarpe. Vieni vadino «daržine», «garažu» ir laikė neverta būti Dievo namais, kiti gynė jos teises ir laikė idealiu moderniškų laikų dievnamiu ir meno paminklu. Ginčas išsiplėtė toli už Brazilijos ribų ir tuo bažnyčia pagarsėjo.

Dabar Belo Horizonte Arkivyskupas ją pašventino, į šventinimo iškilmes suplaukė daug žmonių, miesto Tėvai, atvyko net Respublikos Prezidentas P. Juscelino Kubitschek: Tą pačią dieną bažnyčioje buvo aukojamos pirmosios šv. Mišios ir šventovė negalėjo talpinti visų norinčių jas išklausyti.

A Vaseliauskaitė.

BAŽNYČIOS VILNIAUS KRAŠTE

Lenkų laisvoji spauda skelbia, kad trikampyje tarp Nemuno ir Neries daug bažnyčių esą sugriautų arba apleistų. Išvardinama. kad bažnyčios nebesą Kriave (taip dabar kalbininkai liepia vadinti Krėvą); Asmenoje bažnyčioje įrengtas linų sandėlys. Smurgainy — įrengtas benzino bei naftos sandėlys. Jūratiškėse bažnyčia paversta «kultūros namais», Vilnioje bažnyčioje įrengtas prekių sandėlys. Naugarduke bažnyčią globoja viena vienuolė Nazaretietė. o pamaldos būna tik tada, kai atvyksta kunigas iš Gardino

Pamaldos esą gausiai lankomos Kadangi veikiančių bažnyčių reta, tai į pamaldas daugiau susirenką jaunimo, nes senesni žmonės. neturėdami arklių, 15-20 klm nepajėgią nueiti. Maldininkų ypač daug prisirenką tose bažnyčiuose, kurios yra netoli buvusios sovietų sienos.

IŠNUOMOJAMA

Patalpa dirbtuvei 75x2 metrų, Rua Marechal Malet, 78, gale kiemo Yra elektros força, įvažiavimas automobiliui.

SIUNTINIAI Į LIETUVĄ IR RUSIJĄ

Medžiagos žieminiams ir vasariniams rūbams (yra pavyzdžiai). Vaistai, maistas, skalbiniai, avalynė, megstiniai, kojinės, pirštinės, skaros, siūlai ir daug kitų prekių.

Siuntinių pristatymas garantuotas.

Gavėjas nemoka nieko

Pageidaujant — siunčiama oro paštu.

Kreiptis: Magdalena Vinkšnaitienė - rua Barão do Piraí, 65, Vila Zelina.

Laiškams - caixa postal 371, São Paulo.

SIUVĖJAS

POVILAS AMBROZEVIČIUS
Rua Inhagapi, 9 - V. Zelina
(prasideda iš Av. Zelina, 586)