Mūsų Lietuva

Jornal Lituano «NOSSA LITUANIA»
DIRETOR PROPRIETARIO RESPONSAVEL
Dr. José Ferreira Carrato

SAVAITINIS LIETUVIŠKOS MINTIES LAIKRAŠTIS

ADRESAS:
AV. ZELINA, 515 — C. POSTAL 371
SÃO PAULO

ATSKIRO NUMERIO KAINA
CR.$7,00

NR. 520 (26) SÃO PAULO — BRASIL — 1959 M. BIRZELIO MĖN. — JUNHO 27 D XII METAI

Ženevos Konferencija Pertraukta

Keturių didžiųjų užsienio reikalų ministeriai su desėtkais patarėjų jau grįžo į savo kraštus nieko nenutarę ir nė vienu klausimu nesusitarė. Tačiau pati konferencija yra tik pertraukta, bet ne nutraukta, nes užsienio reikalų ministeriai nusprendė dar kartą, liepos m. 13 d., grįžti Ženevon ir konferenciją toliau tęsti.

Beveik jokių vilčių nėra, kad ir sekančioje, liepos m. konferencijoje, prie kokio nors susitarimo būtų priieita, nes nė viena pusė nenori daryti nuolaidų.

Kai konferencija prasidėjo, jos darbų planas labai platus buvo numatytas: Europos bendri reikalai ir specialiai Vokietijos suvienyjimas. Bet matant, kad apie Vokietijos suvienijimą negali būt nė kalbos, rusai nenori kad Vokietija būtų bent šiuo metu, suvienyta, tai konferencija pasiliko tik prie Berlyno klausimo. O tas Berlyno klausimas yra šitoks: Vakariečiai nori, kad rusai sutiktų ir nevarytų propagandos, kad Vakarai (Amerika, Anglija ir Prancuzija) Berlyne galėtų pasilikti, su dabartiniais kariuomenės daliniais ligi Vokietijos suvienyjimo. Taip pat kad būtų laisvas kelias susisiekti su Vakarų pasauliu.

Kremliaus siūlymas yra visai kitoks. Jų siūlymas yra šitoks:

1. Vakariečiai Berlyne gali dar metams laiko likti, jei savo įgulas sumažins iki «simbolinio» skaičiaus ir susiaurins taip pat apginklavimą.

2. Kita sąlyga, kad Vakarų Berlyne būt sustabdyta bet kuri propaganda prieš Rytų Vokietiją ar kitas komunistines šalis.

3. Vakarų Berlyne turi būt likviduojamos visos organizacijos, kurios užsiėminėja špionažu prieš «socialistines šalis».

4. Vakariečiai neturi Vakarų Berlyne įrengti bazių raketiniams ir branduoliniams ginklams.

Maskvos politikos tikslas yra Vakarus išstumti iš Berlyno ir jį prisijungti prie Rytų Vokietijos.

Su šitokiais reikalavimais ir tikslais bus atnaujinta keturių didžiųjų užsienio reikalų ministerių konferencija. Jos pasisekimu niekas nebetiki.

— Amerikos pirmieji septyni vyrai kelionei satelitais išrinkti. Jie visi yra sprausminių lėktuvų lakūnai visi vedę, visų amžius tarp 30 40 metų. Jie buvo atrinkti iš 56 savanorių po ilgų vienos savaitės žiaurių bandymų. Turėjo išbūti 65.000 pėdų aukštume valandą; turėjo išbūti tris valandas akliname tamsiame, be garso kambaryje; juos sukočentrifūga dideliu greičiu ir stebėjo kaip reaguos; jie turėjo išbūti po porą valandų karštyje 130 laipsnių ir t.t.

Dabar jie bus porą metų toliau treniruojami — turės pakelti didelį šaltį ir karštį, stumdymą, kritimą ir staigų kilimą.

Planuojama, kad 1961 teks vienam iš septynių keliauti su raketa apie žemę.

Vokietijos Kultūrinė Veikla Užsieniuose

Kaip parlamente aiškino užsienių reikalų min. Brentano, kultūriniams santykiams su užsieniu skiriamos sumos 1959 m. išaugę iki 28 milijonų markių, kai 1954 m. tebuvę vos 6,8 mil. Tai tik užsienių reikalų min. sąmatoj. Be to, labai išaugę kitos vyriausybės išlaidos šiems reikalams. Taip užsienio vokiečių mokykloms 1954 m. buvę skiriama 3 mil., o 1959 m. biudžete jau 33,6 markių. Nuo karo pabaigos į užsienius buvę pasiųsta 600 vokiečių mokytojų. Užsieniuose esą 220 vokiškų ir nevokiškų institucijų, kur mokoma vokiečių kalbos. 1958 m. buvę įkurta 41 kultūrinė vokiška institucija užsieniuose.

Tarptautinio akademinio paseikeitimo programoje 1958 m. buvę duota 1500 stipendijų, viso 3.3 mil. markių, kai 1954 m. tebuvę tik 41 stipendija bendroje sumoje 322 000 markių. Taip pat labai pakilęs užsieniečių studentų skaičius. Vokietijos augštosiose mokyklose 1958 9 mokslo metams įsimatrikuliavę 17.500 svetimšalių studentų, kai 1954 m. jų tebuvę vos 3.500. Daugiau kaip trečdalis šitų studentų atvykstą iš Afrikos ir Azijos kraštų.

Vyriausybė numatanti dar daugiau panaudoti užsieniuose savo filmus, radiją ir televiziją.

— Kaip Sniečkus aiškina Lietuvos gyventojų sumažėjimą. Mitinge IX forto muziejaus aridarymo proga gegužės 30 d., Lkp centro komiteto pirmasis sekretorius A. Sniečkus t.k. pasakė, kad 1946 m. Rygoje vykusioje teismo byloje «dėl vokiškųjų fašistinių grobikų piktadarybių Pabaltijo respublikose» buvę nustatyta, kad Lietuvos teritorijoje jie nužudę «apie 700,000 taikių tarybinių piliečių bei karo belaisvių». Sniečkus pridūrė: «Ta proga tenka pažymėti, kad dėl šitos priežasties gyventojų skaičius Lietuvoje iki šiol nepasiekė prieškarinio lygio». Visiems yra žinoma, kad ne vien «dėl šitos priežasties» Lietuvos gyventojų žuvo nuo sovietinio teroro - apie tai Sniečkus tyli.

— 50 jaunuolių ir mergaičių gegužės 5 d. iš Vilniaus stoties išvežti į Karagandą, kur bus panaudoti metalurgijos kombinato statyboje. Šitas Kazachstano metalurgijos kombinatas turįs būti pastatytas ligi 1963 metų.

NUOLATINI «MŪSŲ LIETUVOS» RĖMĖJA IR SKAITYTOJĄ

JONA JAKUTĮ

VARDO DIENOS PROGA NUOŠIRDŽIAI SVEIKINAME IR GERIAUSIŲ METŲ LINKIME.

«M. L.»

ARGENTINOJE

Kariuomenei spaudžiant pakeistas ministerių kabinetas ir kiti aukšti valdininkai simpatizavę peronistams ar komunistams. Pakeitimas padarytas tik dalinis. Dalis ministerių pasiliko.

Yra gandų kad dalis kariuomenės ruošėsi dabartinę vyriausybę jėga nuversti. Sąryšy su ruošiamu perversmu yra arestuotų aukštų kariuomenės vadų.

Padėtis dar nėra nusistovėjusi. Kaikurie aukšti kariškiai reikalauja kad prezidentas Frondisi atsistatydintų ir būt paskelbti nauji rinkimai.

Naujon vyriausybėn įėjo kariuomenės rekomenduotų žmonių.

Argentinos politinis krizis yra didelėje dalyje ekonominių sunkumų pasekmė. Jei krašto ekonominė padėtis būtų gera, niekiltų nė nepasitenkinimų.

Politinis krizis ministerių kabineto reforma dar nesibaigė.

— Italijoje yra ruošiami komunistų agitatoriai Pietų Amerikai, italų kolonijoms. Komunistų agentams ruošti Italijoje yra keliolika mokyklų.

Brazilijos konfliktas su Fundo Monetario Internacional

Fundo Monetario Internacional yra tarptautinis bankas, kuriame turi indelių beveik visos laisvojo pasaulio valstybės, tik nevisos vienodai yra įdėjusios pinigų. Šio fondo uždavinys yra teikti, su tam tikromis sąlygomis ir garantijomis atskiriems kraštams paskolų. Brazilija keliais atvejais yra gavusi paskolos. Dabar Brazilija savo senoms skoloms sulikviduoti su užsieniu vėl yra reikalinga paskolos. Bet Fundo Monetario Internacional vadovybė padarė užmetimų, kad Brazilija neišpildė duotų pasižadėjimų bei įsipareigojimų. O tie įsipareigojimai yra įgyvendinti krašte taupumą mažinant išlaidas. Brazilija atsakė, kad ji pati yra šeimininkė savo krašte. Šiuo reikalu buvo karštų spaudoje, mitinguose parlamente pasireiškimų prieš Fundo Monetario Internacional ir Ameriką. Vieni gynė kiti puolė. Bet ginčais skolų neapmokėsi. Pasiginčijus vėl ieškoma būdų paskolai gauti ir skoloms likviduoti. Pasitarimai atnaujinti. Pirm negu bus sutvarkyti paskolos reikalai, skolos mokėjimas bus atidėtas ilgesniam laikui. Amerika norint nenorint, norėdama turėti Braziliją savo įtakoje, yra priversta skolinti pinigus, nes priešingu atveju Brazilijai paskolą siūlo Praucuzija ir kitos Europos valstybės, jų tarpe net Rusija. Amerika niekad negali prileisti, kad Brazilija patektų Rusijos įtakon.

— Kauno daubos (jūros) aptvindymas ryšium su jėgainės (HE.) statyba įvyksiąs šio mėnesio pabaigoje. Jėgainės pirmieji agregatai būsią atiduoti naudojimui dar šiais metais.

— Individualinių namų statybos reikalams Valstybinis statybos ir architektūros reikalams komitetas prie Ministerių tarybos išleido masiniu tiražu įvairius vieno gyvenamojo namo sąmatinė vertė esanti 35-50.000 rublių.

— Naujas stakles drenažo vamzdžiams gaminti išrado šaltkalvis Petras Valatkevičius ir paleido į darbą Rokų plytinėje. Dekatų staklių per 8 valandas vienas darbininkas nušlifuoja 4.000 vamzdžių, tuo tarpu rankomis dirbant tam kiekiui reikėdavo 6 žmonių. Išradingam šaltkalviui iš mokėta piniginė premija ir suteiktos autorinės teisės. Jo projektas įdiegiamas ir kitose drenažo vamzdžių gamyklose.

— Kunigaikščio Oginskio rūmuose Plungėje, kur per karo metu buvo smarkiai apgriauti ir dabar atstatomi, bus įrengta mokykla internatas. Pagrindiniame korpuse bus 10 klasių ir sporto salių, o gretimuose dviejūose namuose vaikai gyvens. Be to, įrengiamos įvairių amatų dirbtuvės. Atstatymo darbus numatoma baigti 1961 metais. Čia mokysis ir gyvens daugiau kaip 600 vaikų.

— Komjaunuolį nubaudė už susituokimą bažnyčioje. Vilniaus "Tiesa" birželio 5 d. pranešė apie tokį atsitikimą: Pabradės žemės ūkio banko tarnautojas komjaunuolis Barzda susituokė bažnyčioje. Komjaunimo organizacija apsvarstė tą įvykį ir komjaunuolį už netinkamą elgesį atitinkamai nubaudė. Laikraštis piktinasi, kad komunistas Juška ir kolchozo pirmininkas Afoninas atvykę į tas vestuves ir tuo netiesioginiai parėmė to komjaunuolio elgesį.

— I turistinę kelionę po Suomiją neseniai išvyko Lietuvos architektų grupė. Suomijoje išbus 2 savaites. Lietuvos architektams, matyt, nenorima leisti vieniems po Suomiją keliauti, nes jų grupė prijungta prie «kitų brolškų respublikų» architektų grupių.

— Lietuvoje yra dar vienur kitur liaudies pasakų pasakotojų, kurie pasakas perteikia netik artimiesiems kaimynams, bet ir visuose parengimuose. Jie atkuria dabartinei kartai žilosios senovės įdomybes.

— Prie Platelių ežero šiemet ruošiamos plataus masto Joninės. Bet ir eiliniais sekmadieniais čia susirenka daug svečių.

— Nauja fabriko paskirtis, naujas pavadinimas. Kauno motorų remonto fabrikas pakeitė pavadinimą ir dabar vadinasi «Kauno staklių gamykla». Čia bus gaminamos tekinimo ir kitokios staklės. Staklės dirbs labai tiksliai, preciziškai. Naujausia šių staklių konstrukcija. Bruselio parodoje premijuota aukso medaliu. Kauno staklių gamyklos specialistus apmoko Maskvos koordinuotų staklių specialistai. Konstruktorių ir technologų skyriuje dirbsią apie 100 inžinierių ir kitų specialistų. Tų specialių staklių gamyba Kaune prasidėsianti maždaug už metų, o už keletos metų būsią gaminama jau serijiniu mastu. Pilnu tempu fabrikas dirbsiąs tik 1965 metais.

— Vilniuje įvyko visasąjunginis chemikų kongresas, skirtas tam tikriems specialiems chemijos mokslų ir pramonės uždaviniams. Dalyvavo mokslininkai iš Maskvos, Leningrado, Taškento, Kazanės ir kitur. Kongresą atidarė prof. Matulis. Pasitarimas truko 3 dienas.

— Šilutėje įvyko jubiliejinė dainų šventė, į kurią susirinko apie 15.000 žmonių. Programą atliko 4.000 meno saviveiklininkų. Dalyvavo ir Tilžės saviveiklininkų grupė.

— Antisemitizmas Sovietų Sąjungoje sustiprėjęs. Nors Sov. Sąjungoje antisemitizmas teoretiniai yra baudžiamas, bet praktikoje jis tam tikrais laikotarpiais pasireiškia tai stipriau, tai silpniau. Kaip rašo «Frankfurter Allgemeine» (birž. 1 d.), šiuo metu antisemitizmas Sovietų Sąjungoje esąs sustiprėjęs. Žydams prikišama, kad jie simpatizuoją «imperialistinei ir reakcinei» Izraelio valstybei (santykiai tarp Kremliaus ir Izraelio šiuo metu yra kiek pašliję). Pamėgdžiodami Kremlių, ir kai kurie satelitai ėmėsi taktikos, nukreiptos prieš žydus. Pavyzdžiui, Rumunija sustabdė žydų emigraciją į Izraelį, kurią anksčiau leido. Tik Lenkija laikosi šiek tiek palankesnės žydams politikos.

Lietuvos nacionalinė M. Mažvydo biblioteka

Ar Įgyvendinamos Komunistinės Idėjos

(pabaiga)

Ji kaip tik atitinka visoms sąlygoms, nes jos gaminama užtektiname kieky patenkinančiame pilnai gyventojų pa reikalavimą, nes druskos nie kas netaupo, jos niekada nevartojama perdaug, nors ji ir būtų išduodama nemokamai, be to ji negenda. Taigi, jei sovietų lideriai rimtai mano pradėti palaipsnį perėjimą, jie jau turi produktą nuo kurio gali pradėti.

Ir štai, daleisime, jie pradėjo nemokamą druskos išda vimą. Druskos pramonė, trans portas ir prekybos tinklas nustos gauti pelno nuo šio produkto, o tam kad jie galėtų normaliai veikti, turi būti šaltinis, kuris padengtų druskos gamybos, transporto ir paskirstymo išlaidas

Tokiu šaltiniu tegali būti valstybė, kuri savo keliu, bus priversta pasiimti tas papildo mas išlaidas ir jas padengti papildomais mokesčiais surin ktais iš tų pačių druskos var totojų Kitaip sakant, vietoj to, kad mokėti už druską krautuvėje, pilietis ją apmokės valstybei kiek brangiau, nes valstybiniais mokesčiais jis turės apmokėti ne tik drus ką, bet ir papildomus valdininkus kurie dirbs druskos akcijoje.

Reiškia, kad reikalingas pi nigų kiekis tarnaująs apyvar tai ne tik nesumažės įvedus druskos komunizaciją, bet pa didės, nes neišvengiamai pa didės valstybinis aparatas. Vi sai toji pat logika pritaikoma ir visų kitų prekių komuniza cijai, tik su tuo skirtumu kad kita prekė nebus taip apribo tai vartojama.

Visos kitos prekės gaunamos nemokamai bus arba pa reikalaujamos didesniame kie kyje (dažnai netiesioginiam suvartojimui), arba pradės ges ti netinkamai apsaugotos, kas iššauks padidinimą gamybinių išlaidų ir tuo pačiu padidinimą pinigų apyvartos

Tokiu būdu Dr. Gatovskio atvaizduota palaipsnio perėji mo schema, prives ne prie prie pinigų numarinimo ir tie sioginio gyventojų aprūpinimo, bet atvirkščiai, prie vis didesnio pinigų pareikalavimo ir valstybinio ap rato išplėtimo. Nekalbant apie tai kad pramonė, kuri dirbs visiš kai valstybės finansuojama, niekuomet nesirūpins produk cijos savikainos sumažinimu.

Visa tai aiškiai parodo palaipsnio perėjimo idėjos utopišką charakterį

x x x

Tačiau, jei neįgyvendinamas palaipsninis perėjimas, tai yra kitas būdas — iškarto pereiti prie komunistinio padalinimo principo. Pagal ko munistų nuomonę komunistinis principas (iš kiekvieno pa gal jo pajėgumą, kiekvienam pagal jo poreikius) įgyvendinamas tada, kad gamybos sfe ra bus tiek išvystyta, kad su gebės pilnai aptarnauti visus gyventojų pareikalavimus.

Bet jei mes įsivaizduosime tokias aplinkybes kada pramonė pagamino apsčiai pro duktų, valstybė gi išleido pi nigų dekretą ir įvedamas ko munistinis principas prekių p dalinime, tai šios aplinkybės būtų lygu valstybės savižudy bės aktui. Nėra reikalo apra šinėti tą katastrofą, kuris būtų tokio dekreto pasekmėje.

Tai reiškia, kad garsiosios formulės įgyvendinimo mo mentas nustatomas ne gamy bos faktoriumi, kaip galvoja marksistai, o psichologiniais faktoriais.

Kokie turi įvykti žmonėse psichologiniai pasikeitimai, kad komunistinio principo de kretas neiššauktų katastrofos?

Tam reikalinga, kad ne vie nas ir ne du, bet visi iki vie no žmonės turėtų tokią psi chologiją, kokios šiandieną nerasi nei su žiburiu tarpe normalių piliečių. Mums rei kia įsivaizduoti tas aplinky bes, kai valstybė išleidžia pi nigų panaikinimo įstatymą, paskelbia nemokamą išdavi mą visų produktų, drabužių ir naminių reikmenų, nemoka mą darbą fabrikuose, laisvą darbo pasirinkimą pagal sa vo norą ir sugebėjimus, — i. po to žmonės iš ryto eis nor maliai į neprivalomą ir nemo kamą darbą, o šeimininkės eis į krautuves ir pasiims įpras tą kiekį produktų, nedarydamos jokios atsargos nei batų, nei rūbų, nei baldų ..

Kitaip sakant, reikia įsivaiz duoti visus žmones įpuolusius į tokią gilią apatija ir abejin gumą savo likimu, kad jie ne beturės jokio intereso nei sa vo, nei savo šeimos aprūpi nimui, nei ateities perspekty voms Nejaugi tarpe tų žmo nių neatsiras tam tikro skai čiaus aventiuristų, kurie pa liks nemokamą darbą idėji niams komunistams, o patys pasirinks naujausių sistemų foto aparatus automobilius ir važiuos ilsėtis į kurortus naudodamiesi nemokamomis komunistinėmis pramogomis?

Kas gi turi įvykti žmoguje, kad jo psichologija taptų taip sužalota ir užgniaužta jo ini ciatyva? Kas turi įvykti, kad išnyktų vertelgos, dykaduo niai, tinginiai, — visi pavirs tų į pilką gerai išauklėtą ko munistinių galvijų bandą, ku ri galvoja ir jaučia ir gyve na visiškai pagal komunisti nius kanonus?

Į tai mums atsako gilia prasme komunizmo «mokslo vyrai»: «Darbe išnyks so cialinis skirtumas. Darbas taps pagrindiniu gyvenimo porei kiu. Atkris būtinumas kiek vieną darbininką atatinkamai materialiai paraginti» (Ekono miniai k ausimai Nr 9 1958 m psl 97).

Pradedant 'marksizmo kla sikais, mums nuolatos vieną ir tą patį tvirtinama: «darbas taps pirmuoju gyvenimo po reikiu», ir tame esanti visa prasmė! Tai prives prie to kios revoliucijos žmogaus są monėje ir psichologijoje, kad kiekviename žmoguje vietoj vienos savitos asmenybės, — visuomenė t rės pagal komu nistinę formulę vienui vieną štampą visiems Kiekvienas žmogus pasikartos kitame ste bėtinu panašumu, sekant vi sas komunistines gero išau klėjimo teisykles Visi pilie čiai taps vienodi pradedant 1 metų amžiumi iki 100 metų amžiaus!

Bet iš kur marksistiniai ne išmanėliai (įskaitant ir «klasi kus») ištraukė, kad šiandieną darbas nėra pirmasis gyvybi nis poreikis? Kodėl jie galvoja, kad dabar kiekvienas dirba tik iš «baimės mirti badu», ir kame dabar randasi žmogaus gyvybinis poreikis, jei tuo nė ra darbas?

Nejaugi gamybiniame trū kume gyvybinis žmogaus po reikis tėra tame, kad pavalgyti, išsimiegoti ir išleisti pi nigus? Ir štai, kad prasidės pilnas patenkinimas (t y. ka da visi dirbs nuo ryto iki va karo), tada pati žmogaus pri gimtis ant tiek pasikeis, kad pas jį visai išnyks «gyvybiniai poreikiai» kuriuos jam dabar priskiriama (tingėjimas, palin kimas išleidimui ir t t), ir at siras nauji poreikiai, dabar jam nežinomi — darbo pamė gimas, susivaldymas, absoliu ti disciplina.

Ir visi tie gilūs žmogaus prigimties vidaus pasikeitimai įvyks įtakoje . gamybos pa didinime ir gamybinio darbo augime. Tai galime sulyginti su tuo, kad stengdamiesi pa didinti cukrinių runkelių sal dumą pakeičiant garvežius ele ktriniais! (Argi ne absurdas?!)

Šiaproga prisiminsime: Prieš 25 metus Stalinas išdidžiai pa reiškė visam pasauliui, kad Sovietų Sąjungoj: iš sunkaus ir paniekinančio jungo dar bas dabar tapo garbės, doro vės ir heroizmo reikalu.

Ir po to, kai tautos sąmo nėje įvyko didysis prasilauži mas, jo įpėdinis Chruščevas stenglasi prievartos būdu su varyti jaunimą į gamybą, pa siūlydamas mokyklinę refor mą kuri apima privalomą 'vi suomeniai naudingą darbą' besimokančiam jaunimui, o tos reformos teoretikai rašo apie ją, kaip apie tolimą pers pektyvą «kada darbas taps pirmuoju gyvenimo poreikiu».

Bet mes tvirtinam, kad ten kur nėra priverstino darbo, normaliam žmogui jis visada yra pirmasis gyvenimo porei kis.

Jei pažiūrėti į gyvenimo fak tus nors 'iš vagono lango", ir pritaikyti tiems faktams mark sistinių "klasikų" schemą — būk tai žmogus dirba tik tam, kad "nemirtų badu", bet ne dėl gyvenimo poreikio — tai ir toks paviršutinis požiūris paverčia pelenais marksistinį pseudo mokslinį burbulą.

Ištikrųjų, kaip išaiškinti iš marksistinio taško visus pa siekimus materialiniame gy venime, kurių pasiekė kapita listinis pasaulis, jei atmesti bet kokioje socialinėje san tvarkoje žmogaus poreikius kūrybiniam darbui?

Iš individualistinės psicho logijos taško žiūrint, visada galima įtikinančiai išaiškinti tyrynėtojų drąsą, išradėjų kū rybines kančias, jų dvasinį nuovargį, visą aistrą moksli ninkų kurie išjudina moksli nę ir visuomeninę pažangą. Bet pabandykite visa tai išaiš kinti iš taško «baimės mirti badu» ir iškarto pamatysite, koks primitivizmas galvosenoj sudėtingiausic žmogaus dvasi nio gyvenimo glūdi marksizmo "klasikų" teorijos esmėje.

Paimkime kad ir paprasčiausius faktus, kurie neišaiš kinami tais liapsusais. Visiems yra žinomas faktas, kad senukai pensininkai, visai ne turį baimės «mirti badu», visada rūpinasi rasti ką veikti savo sode ar prie namų, ir neguli pilvus išvertę. Dauge lis senelių stengiasi galimai ilgiau išsilaikyti darbe ir ne atsistatydina bijodami likti ne veikliais. Pagaliau, kiek yra visam gyvenimui aprūpintų žmonių, kurie vistiek dirba ir veikia. Jeigu jų gyvenimo poreikis tebūtų valgyt, gert ir miegot, — jiems nebūtų rei kalo veikti prieš savo prigim ti: gulėtų sau pilvus išvertę, pagal marksizmą, ir viskas! Bet jie visi dirba, skuba, ieš ko, ir nei vienas neguli pagal mokslinius 'marksizmo klasi sikų įstatus.

Visi tie faktai, kiekvienam subrendusiam protui visai įti kinančiai rodo, kad darbas, pradedant žmonijos istorijos lopšiu, yra žmogui pirmasis gyvenimo poreikis, ir juo bus iki žmonijos istorijos pabai gos Gal būt komunistiniai pra našai ieško to, kas nuo seno jau visiems žinoma: jie tikisi, kad su pagelba savo 'atra dimo, jie padarys perversmą žmogaus prigimtyje. Bet kaip nepamesto negalima rasti, tai ir perversmo (aukštyn kojom) jiems įvykdyti nėra skirta.

Ir greitu laiku, tas scholas tinis komunistų barškalas gu lės apsikabinęs su viduramžio alchimikų «scholastiniu akmeniu» istorinio šlamšto šiukšlių dėžėje.

Versta iš «N.R.S.»

Raudonos vėliavos ketvirtasis ordinas Vytautui Putnai

KAS JISAI BUVO IR KAS SU JUO NUTIKO?

Vilniuje leidžiamas Rašytojų Sąjungos komunistinis savaitraštis 'Literatūra ir Menas» praėjusių metų gruodžio 27. (nr. 52) savo vedamuoju išspausdino dail Motuzos pasakojimą, įvardintą «Karvedys ir menininkas» Prašome nepa galvoti, kad rašoma apie kol chozinių «karvių vedybas». Menininkais tokiais reikalais neužsiima, išskyrus tuos atve jus kada gyvulius tapo arba, griebdamiesi ne teptuko, o plunksnos nušneka apie viš tides ir arklides, kaip neseniai nutiko «Vienybėje» vienam čiabuviui dailininkui. Anoje pusėje dail. B Motuza pateikė medžiagos apie karo vadą ir menininką Vytautą Putną.

KODĖL TIK MEDŽIAGA?

«Literatūros ir Meno» redakcija (red. V. Reimeris ir sandarbininkai — K. Ambra sas pavaduotojas, E Balsys, J. Dovydaitis V Galinis, J. Gustaitis A Jonynas, V. Mac kevičius A Spelskis ir J Žiu gžda) pastebi kad jie spaus dina dail B. Motuzos medžia gą nušviečiančią kai kuriuos V. Putnos gyvenimo momentus . Negalėjo skelbti nei vi sos medžiagos nei paliesti vi sų V. Putnos gyvenimo mo mentų Tai aišku iš prierašo: 'Liepsningas komunistas, kar vedys, ištikimas lietuvių tau tos sūnus Vytaut s Putna mi rė 1937 m Jo žmona pen sininkė ir sunus Algirdas šiuo metu gyvena Novosibirske».

Kodėl Sibire, o ne Lietuvo je jeigu vyras ir tėvas buvo 'ištikimas lietuvių tautos sū nus»?

ŠAUDOMIEJI IRGI MIRŠTA

Bolševikinis saviaitraštis ne prasimanė netiesos kad V. Putna mirė, bet nepasakė jos visos: Putna buvo pačių bolše vikų sušaudytas

Maskvos radijas 1937 birže lio 11 paskelbė, kad susektas sąmokslas, «Išdavikai» suimti, nuteisti ir likviduoti. Sušaudy ti 5 maršalai iš 9, 13 armijos vadų iš 19, 57 atskirų kariuo menės vienetų (korpu) vadai iš 85, 110 divizijos vadų iš 195, 220 aukšto laipsnio karininkų iš 406, geras būrys civilių — partiečių. Raudonosios armi jos valymas buvo išprovokuo tas Hitlerio agentų. Kremliui buvo patiekti «įrodymai», kad raudonosios armijos maršalas Tuhačevskis sudaręs sąmoks lą su vokiečiais. Kad sąmoks las brendo pačioje Sovietų Są jungoje, šiandien aišku iš NKVD agentų — bėglių pasa kojimų, bet tai neturėjo ryšio su Berlynu Berlynas pakurs tė, kad Stalinas pats nušluotų kone visą savo karinę vado vybę.

Tokiom aplinkybėm mirė Vytautas Putna kartu su kitu lietuviu — pulk. Ubarevičium Sušaudytas maršalas Tuha čevskis, generolai Korkas, Jakiras Eidemanas, Feldma nas ir k. Paskutinieji trys bu vo žydai — dideli vokiečių nacių priešai.

GALVOS UŽ GALVAS

Tuhačevskis ir Putna, jeigu jie ir galvojo apie kokį suki limą, tai patys buvo vieną lik vidavę.

Jau pirmais bolševikinio re žimo metais paaiškėjus apgau lei, 1921 kovo 1 sukilo Kronš tadte 15 000 jūrininkų ir dar bininkų, reikalaudami slaptų rinkimų amnestijos suimtiem, spaudos ir žodžio laisvės su kilimo malšinti buvo pasiųs tas maršalas Tuhačevskis, o jo vadovybėje buvo ir karinin kas Vytautas Putna Sukilė liai per radiją paskelbė: 'Pir masis šūvis sugriaudė . Kru vinasis maršalas Tuhačevs kis ligi kaklo įklimpęs broliš kame darbininkų kraujuje, pirmasis atidengė ugnį į revo liucinį Kronštadtą, kuris suki lo prieš komunistų valdžią, kad atstatytų tikrąją tarybinę santvarką»

Nors sukilėliai narsiai kovo jo bet buvo įveikti Maršalas Tuhačevskis 1921 kovo 17 pra nešė Trockiui: «savo uždavi nį baigiau». Keliolika tūkstan čių buvo vietoje nukauti, ki tus užkankino kalėjimų kame rose ir prievartos darbuose. Tugačevskis dar rašė: «Tai nebuvo mūšis, o pragaras . Jūrininkai kovojo kaip lauki niai žvėrys... Kiekvienas na mas turėjo būti šturmu paim tas».

Vienas tarp tų šturmininkų, buvo ir Vytautas Putna. 'Lite ratūros ir Meno" redakcija lai ko tai nuopelnu:] «Įžymusis raudonosios armijos vadas.. dalyvavo 1921 m. malšinant Kronštadto maištą». Bet tasai 'įžymus vadas' kartu su Tuha čevskiu už savą maištą buvo sušaudyti.

MENAS IR KRAUJAS

Dail. B. Motuza pasakoja, kad jam Maskvoje daug 'įdo mių detalių' atskleidė atsar gos generolas — leitenantas Aleksandras Todorskis. Šis gerai pažinęs Putną, Ubare vičių ir kitus lietuvius iš pi lietinio karo. Reikia manyti, kad gerai pažino ir aplinky bes, del ko Putna buvo sušau dytas. Jei pats generolas išsi laikė, būdamas su Putna pa žintyje, tai arba buvo labai atsargus arba sugebėjo atsis toti ant kitu lavonų Atsargus yra ir dail. B. Motuza su 'Lit. ir Meno» redaktoriais, nes nieko neskelbia, kas sijosi su Putnos mirtimi.

Gen A. Todorskis dar pris tatomas kaip literatas, o Vy tautas Putna kaip dailinin kas. Abu meniškų gabumų žmonės ir abu 'įžymūs pilie tinio karo dalyviai'. Kai yra žinoma koks buvo žiaurus pi lietinis karas ir kiek pralieta nekalto kraujo tai tapdymas meno su karu nesiderina Dar nejaukiau nuteikia apibūdini mas kad «Vytukas buvo labai jautrus» Gal toks ir buvo au gęs lietuviškam kaime, bet Rygoje jį susuko « Naujoji srovė».

NAUJOS SROVĖS PAGAUTAS

Vytautas Putna, kuris šian dien turėtų 6[illegible] metus, užaugo Molėtų apylinkėje, ūkininko šeimoje piemenaudamas ir bernaudamas Kai tokie pat jo amžiaus jaunuoliai (17-20 metų) vieni traukė į Ameriką,

(pabaiga 3 pusl)

(pabaiga iš 2 pusl.)

o kiti į Latviją ir Rusiją. Put na 1909 atsidūrė Rygojė. Pa prastu darbu susitaupęs kiek pinigo, įstojo į Rygos dailės akademiją ir čia mokėsi tapy ti. Vienu iš jo profesorių buvo Jania Tilbergas, latvis, dar tebegyvenąs Rygoje. Vytautas Putna sekė savo mokytojo ta pomus portretus ir peizažus, bet kartu nusekė ir revoliu cininkų pėdom, sutapęs su "naujasrovininkais" (socialis tais), iš kurių paskui nemaža dalis išvirto į bolševikus.

Putna dar prieš pirmąjį Di bįjį karą buvo atleistas iš dai lės akademijos ir atsidūrė ka lėjime. Čia jį užklupo 1914 metų mobilizacija. Buvo pa siųstas į frontą ir sužeistas. Pasveikęs išėjo praporščikų mokyklą ir vėl grįžo į karo frontą. Frontui subyrėjus, nu plaukė su bolševikine revoliu cija.

Mokęsis Rygoje, Putna arti mai susigyveno su latviais. Su jais palaikę ryšius ir Rusi joje, kur latvių karių nema žai susidėjo su bolševikais. Latviai padėjo išvaikyti Rusi jos steigiamąjį susirinkimą (1918 vasario 18). atakavo Kronštadtą. buvo stipria atra ma kruvinajai čekai jungėsi į kovas su rusų patriotais, kurie norėjo dar savo kraštą gelbėti nuo raudonojo tvano.

TARP OMSKO IR LONDONO

Raudonoje armijoje V Put na pradžioje ėjo politinio ko misaro pareigas, o paskui išė jo į karo vadus. 'Literatura ir Menas" rašo. kad 'vadova vo 26 divizijos II brigadai ko voje su Kolčaku. po to ėmė vadovauti 27 Omsko divizijai. su kuria nuėjo ilgą žygių ke lią Rytų Vakarų frontuose'.

Tuos savo žygius aprašęs knygose "Rytų frontas" ir 'Prie Vislos, kur buvo suplie kti bolševikai ir stačia galva ritosi atgal buvo ir Tuhačevs kis su Putna Reikėjo bėgti, skvernus pakėlus. bet "Lit. ir Menas" to nemini Nerašo nei to, ką Putna veikė po kruvinų maudynių Kronštadte. O galima pridėti, kad prieš antrąjį pasaulinį karą buvo karo attaché Londone. Ryšium su karininkų areštais, dar to neskelbiant Putna bu vo iššauktas 1937 metais Mas kvon. Grįždamas aplankė Lie tuvoje savo tėviškę ir gimi nes. Jo brolis Kaune, Vytauto prospekte turėjo vaistinę. Putnos vizitas Lietuvoje dar padidino įtarimą, kad yra

GERA NAUJIENA

Nauji Katalogai - Naujos Atpigintos Kainos

Naudodamasi ta didžiule parama. kuri iki šiol jai buvo teikiama įvairiuose kraštuose gyvenančių tautiečių, LIETUVIU PREKYBOS BENDROVĖ dabar gali jau TIKRAI IR IŠ ESMĖS sumažinti kainas praktiškai visiem tiems daiktams, kurie siunčiami į Lietuvą dovanų siuntiniuose O dabar Bendrovei dar malonu pasirodyti visuomenei su savo NAUJU, PADIDINTU, ILIUSTRUOTU KATALOGU LIETUVIU KALBA. Esame taip pat atspausdinę katalogus latvių, anglų ir ukrainiečių kalbomis.

Mūsų naujajame kataloge yra aptarta ir paduotos kainos šių dalykų:

1. Maždaug 600 skirtingų medžiagų, austų Anglijoje.
2. Platus skyrius gatavų drabužių moterims, vyrams ir vaikams.
3. Visokių rūšių odos.
4. Gatavi batai.
5. Įvairūs laikrodžiai.
6. Foto aparatai.
7. HOHNER akord. - 20 skirtingų modelių, kurių kainos yra nuo $ 39 00 iki $ 1.120,00.
8. SINGER siuvanosios įvairių tipų mašinos.
9. AUTO - KNITTER - vienintelė mezgimo mašina, kuri tinka VISŲ rūšių siūlams, ĮSKAITANT NAMIE VERPTUOSIUS MEZGIMO SIŪLUS.
10. OLYMPIA RAŠOMOSIOS MAŠINĖLĖS su šių kalbų raidynais: lietuvių. latvių, estų, rusų, ukrainiečių, vokiečių ir anglų.
11. Vaistai gaminti Anglijoj, J.A.V., Vokietijoj, Švedijoj, Šveicarijoj, Prancūzijoj ir Sovietų Sąjungoj.

Mūsiškis vaistų skyrius sudaro vaistus pagal bet kuria kalba rašytus receptus

STANDARTINIAI SIUNTINIAI.

Mums taip pat malonu pranešti visiems lietuviams, kad visados galima dar gauti kainoraštį mūsiškių standartinių siuntinių, kurių KAINOS YRA NENUVARŽOMOS. Tų siuntinių kainos yra tarp $ 29.00 ir $ 80.00.

PAVYZDŽIUI:

1. Už $ 29 00 (įskaitant į tą sumą muitus ir kitus su pasiuntimu susijusius mokes čius) galite pasiųsti tokį siuntinį, kurį sudaro 6 1/2 jardo VILNONĖS medžiagos 2 vyriš kiems ar moteriškiems kostiumams.
2. Už $ 32 00 (įskaitant visus minėtuosius mokesčius) galite pasiųsti 6 jardus VILNONĖS medžiagos 2 paltams.
3. Už $ 49 00 (įskaitant minėtuosius mokesčius) galite pasiųsti 13 jardų VILNONĖS medžiagos 4 vyriškiem ar moteriškiems kostiumams.
4. Už $ 79 00 (įskaitant minėtuosius mokesčius) galite pasiųsti 23 jardus VILNONĖS medžiagos 7 vyriškiems ar moteriškiems kostiumams.

O taip pat turime dar ir kitus 22 skirtingus standartinius siuntinius su VILNONĖMIS medžiagomis, pamušalais. batais, megztiniais ir kt

Nuo dabar standartinių siuntinių medžiagas mums specialiai gamina vienas didžiulis britų audimo fabrikas ir žymi jose «Made in England», o tai padidina jų vertę Liet..

SIUNTĖJŲ PREKĖS

Įsteigėme specialų skyrių ir dabar jau priimame persiųsti į Lietuvą pačių siun tėjų supirktuosius daiktus Siuntėjams pageidaujant. prie tokių siuntinių dar gali būti pridėta prekių. pasirinktų pagal mūsų katalogus, ar kuris nors standartinis siuntinys.

Turint galvoje tai. kad siuntiniai iš čia gabenami be perkrovinėjimų iš laivo jie gavėją pasiekia vidutiniškai per 3 5 savaites Pageidaujant mes siunčiame ir ORO PAŠTU.

MES UŽTIKRINAME, kad

1. Siuntinys pasieks gavėją.
2. Jei siuntinys dingtų, grąžintumėm pinigus arba nemokamai pasi stumėm kitą tokį pat siuntinį.
3. Visus su pasiuntimu susijusius mokesčius apmokame Londone. dėl to gavėjas už siuntinį jau nieko nebeprimoka
4. Siunčiamos tik tokios prekės, kokios remiantis aprašymu ar pvzd. būna užsakytos

MOKĖJIMAI

Mokėjimus mes priimame:

a) asmeniniais čekiais, b) banko čekiais, c) tarptautiniais piniginiais orderiais, d) britų piniginiais orderiais, e) kelioniniais čekais, f) pašto orderiais.

MES SIŪLOME:

1. Visiems lietuviams, kurie iki šiol siųsdavo siuntinius per kitas firmas. TUOJAU parašyti mums ir BE JOKIŲ ISIPAREIGOJIMŲ paprašyti NEMOKAMŲ katalogo, medžiagų pavyzdžių ir kitokių informaciju.
2. Prieš užsakant kur nors kitur siuntinį palyginti su mūsų kainomis ir mūsų prekių kokybe.
3. Atsiminti, kad iš pat pradžių mes esame stovėję daugelio lietuvių reikalų sargyboje Atsiminti taip pat, kad didesnė apyvarta mažina kainas ir kad mus remdami JŪS SUTAUPOTE APSČIAI SAVO PINIGŲ.

LITHUANIAN TRADING COMPANY
1A, Hunt Street - London, W. 11 - Great Britain

Darbas Naujoje Santvarkoje

(Tesinys)

Jau aiškinome, kad iš darbo būtinumo gyvybės išlaiky mui seka kiekvieno žmogaus teisė į darbą, todėl ir teisė į atlyginimą už darbą, pakan kama savo ir šeimos pragy venimui,

Ar pakeltos algos kaltos?

Dabar daugel darbininkų skundžiasi, kad algos, nors pakeltos neužtenka žmogiš kam pragyvenimui. Pakėlus minimalines algas, tuoj krau tuvininkai pakėlė savo pre kių kainas. Ir viskas pabran go daugiau, negu algos buvo pakeltos Darbininkai ir kiti vartotojai perka dabar daug mažiau. Todėl ir fabrikai ne gali savo gaminamųjų prekių parduoti. Jie privalo pristab dyti, o kai kurie ir visai su stabdyti gamybą. Jų atleisti darbininkai tampa bedarbiais O tokie dar mažiau beperka. Sako — dėl to Brazilijoje pra sidėjo tikra krizė. Bet ar dėl to kaltos pakeltos algos? Jos ir pakeltos tik dėl anksčiau jau ponų pakeltų produktų kainų!

(tąsą 4 pusl.)

(pabaiga iš 2 pusl)

'svetimiem parsidavęs. Gri žęs į Maskvą, iš jos jis išvy ko.. į kapines.

KETVIRTASIS ORDINAS

"Už kovinius nuopelnus, — rašo minėtas komunistinis sa vaitraštis. — Vytautas Putna buvo apdovanotas trimis Rau donosios Vėliavos ordinais". Ketvirtąjį prisegė egzekuci jos kulka, paleista tų pačių bolševikų kuriem tarnavo Put na: "liepsningas komunistas, pilietinio karo ir intervenci jos kovų didvyris". Vis dėlto dail. B. Motuza drįso pasaky ti, kad "tokią talentingą, švie sią asmenybę sunku užmiršti". Bet kam tada 'užmiršti' ir nu tylėti, kas atsitiko? Bolševi kai žudo net savuosius, neat sižvelgdami nei į kovinius nuopelnus. nei į ordinus, nei į talentus O jie turėjo ir tu ri "talentų", kurie sugeba klampoti po "brolių kraują", anot Kronštadto sukilėlių, ir kartu 'iki ašarų jaudintis dai lės parodoje", kaip pastebi 'Literatūra ir Menas". Tai nežmoniški talentai.

S. Suž.

O, TEVIŠKE, KOKS MIELAS KRAŠTAS!...

— ARAS —

Tęsinys

Pasveikęs jaunikaitis. po pri dengtu vardu, partizanų dė ka. gydytas net apylinkės li goninėje. nori vėl pas mamą skubėti. Bet partizanai, kurie imasi atsakomybės jį lydėti iki rubežiaus, aiškina:... Šiuo metu kelias rubežiaus linkui per daug mums pavojingas. Rusai daugiau divizijos enka vedistų sutraukė mums me džioti. Kas jiems į kelią pa klius, bus sušaudytas arba de portuotas Ištisos vietovės jau liko be gyventojų. Tad turi dar pasilikti, kol įtempimas bent kiek sumažės...

Bet rusų atidumas prieš sti prią partizanų veiklą Lietu voje nemažėja Priešingai, jis dar stiprinamas. Maskvai yra nepakenčiama, kad vienoje Sovietų respublikų, kuria pa versta Lietuva, vietos parei gūnai valdžią su fašistinėmis gaujomis» dalintųsi.

Todėl šiaip ar taip, prisiei na Vitkui laukti, kol vieną kartą pas ūkininką, kur jis buvo apsistojęs, įvyksta gin kluotas susirėmimas tarp puo lančių enkavedistų ir partiza nų.

Toje kovoje krinta keletas sovietų ir jis pakliuva liku siems enkavedistams belais viu. Daug tardytas ir muštas, bevarant į sovietų stovyklą, pabėga iš girtų varovų

Dabar jį tik lietuviai ūki ninkai būt galėję sulaikyti. Bet Vitkus žino, kad jie visi šiedyse, o daugelis ir darbais yra partizanų pusėje.

x x x

Atsargumo dėliai, bėga jis keletą šimtų metrų upelio, kad nei sekantiej šunes negalėtų jo pėdsakų rasti».

Palengva vėl jam pasiseka grįžti į pažįstamą vietą, ku rioje buvo suimtas. Bet čia vėl sužino liūdną naujieną; jie jam aiškina: Mes norėtu me tave namo pargebenti.. ir per mūsų organizaciją rūpino mės. Deja. tavo motina ir bro liai vežami į Sibirą iš Kauno.

«Ką jie ten veiks»?, klausia jaunikaitis.

«Jie, kaip ir daugelis Ryt prūsių gyventojų, čia pas mus elgetavo, kadangi ten žmo nės kaip musės iš bado miršta...»

Vitkus nutaria pas žmones pasilikti. kurie lig šiol visuo se jo varguose draugai buvo. Be jų pagelbos jis būtų nuo šiltinės ir bado miręs.

Neretai susidurdamas su partizanais Vitkus pripažįsta: «Lietuvos partizanai yra pui kiai organizuoti. nežiūrint di delių nuostolių kuriuos rusai jiems padaro Jie turi gailes tingas seseris ir gydytojus, ūkinio aprūpinimo skyrių. ku ris žuvusių šeimomis rūpina si ir lanko kapelionus

Šitie žmonės civiliame gy venime buvo labai garbingi piliečiai ir ūkininkai Jie iš ė jo į miškus ir apsivilko žalia uniforma... kadangi jie nori atsikeršinti už žiauriai nukan kintuosius ir užmuštuosius šei mos narius. Jie visi yra tikin tys, katalikai».

Vėliau, 1951 m., po vieno sovietų puolimo prieš partiza nus, Vitkus mato «ištisus kai mus sunaikintus ir tūkstan čius lietuvių deportuotus. So vietai nori šitą mažą kraštą galutinai paklupdyti visiškai vergijai».

1953 m. jaunuolis dar karta pakliūva į enkavedistų (NK-VD) nagus, po metų Vilniuje «nuteisiamas» pirmiausia, kaip įtartinas, prisidėjęs prie par tizanų, 25 metams, o vėliau bylą peržiūrėjus. kaipo nepil nametis, septyneriems metams sunkių darbų Sibire. Ir ten, prekiniame vagone, kartu su kitais panašiais. išgabentas į Potma apylinkę.

Paleistų tautiečių dėka, Vit kus vėl susiriša su namiškiais kurie daro žygius, ir jis, dė ka savo atstovybės, jau 1959 m. sausio 21 d. moderniu so vietų lėktuvu TU104, iš Mask vos atskrenda į Kopenhagą, bet.. tebevilkėdamas, kaip ir kitas bendrakeleivis — jo tau tietis — rusišką vatiną...

Namie Vitkus rado visą sa vo šeimą, išskyrus vieną din gusį brolį iš 12 Mat jo moti ną su vaikais Kaune lietuvis gelžkelietis. vieton į Sibirą, slaptai, prekiniu traukiniu į Prūsus namon išsiuntė.

Taigi, ši Vitkaus liūdna is torija mums rodo, kad mūsų tėvynėje likusieji nenustojo nei savo būdo savybių, nei kilnių papročių, nežiūrint žiau rios puslaukinių priespaudos. Belieka mums tik prašyti:

Apsaugok, Aukščiausias tą
[mylimą šalį!
Kur mūsų sodybos, kur bo-
[čių kapai...
Juk tėviška Tavo malonė
[daug gali —
Mes tavo per amžius var-
[gingi vaikai!
Neapleisk, Dieve mūsų,
Ir brangios Tėvynės,
Maloningas ir galingas,
Per visas gadynes.

Maironis.

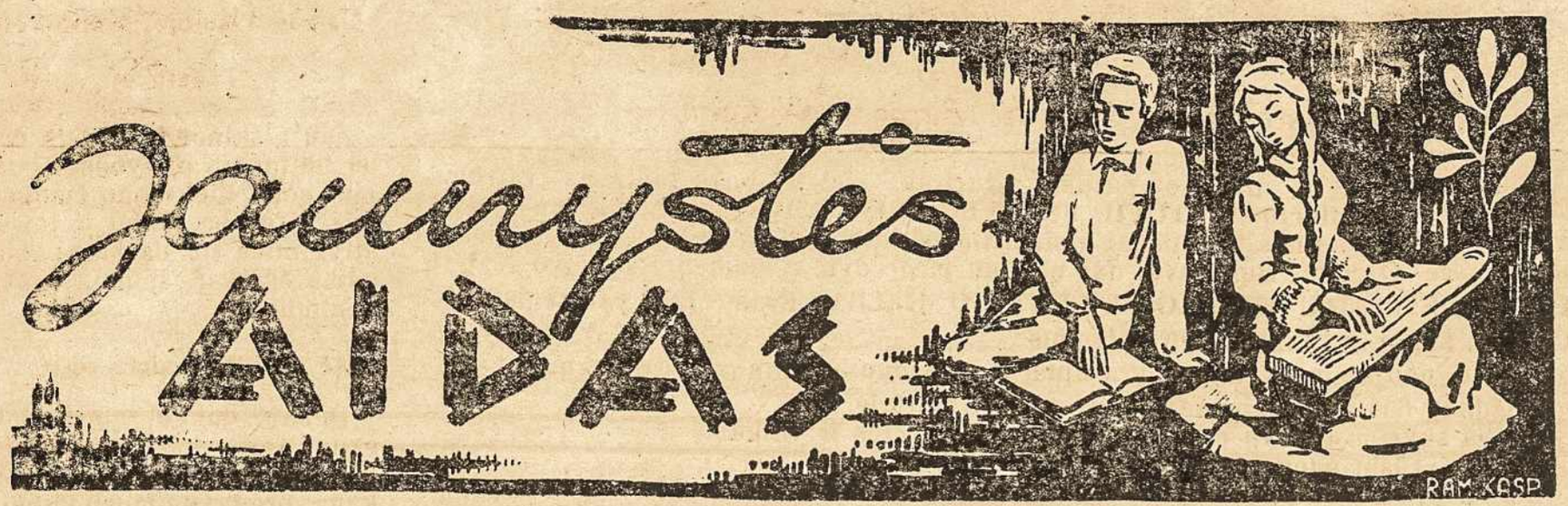

«JAUNYSTĖS AIDAS»
«M L» skyrius jaun mon.
Redaguoja Redakcinė Komisija
Julija Šimonytė, Aloyzas Kuniškis, Julija Jurgelevičiūtė, Danutė Jurevičiūtė, ir Genovaitė Švinkūnaitė.
Raštus siųsti — «Jaunystės Aidas».
Caixa Postal 4118
São Paulo.

(tąsa iš 3 pusl.)

Kaip tad bus su atlyginimu už darbą naujojoje socialinėje santvarkoje? Ar jis visados bus pakankamas? Kaip bus garantuojamos teisingos algos?

Trumpai sakant, teisinga alga yra ta, kuri turi būti mokama pagal darbo našumą esamose sociališkai ūkinėse sąlygose. Todėl naujojoje santvarkoje algos bei darbo sutartis bus vykdoma pagal individualinį ir socialinį teisingumą. Individualinis arba komutatyvus teisingumas reikalauja duoti tiek, kiek kitas davė. Tai reiškia, kad darbdavys turi duoti algos tiek, kiek darbininkas jam naudos davė, padarė. Nauda pirmiausia priklauso nuo darbininko darbo produktyvumo, našumo. Pagal darbo ir gaminių rūšį padirbta nauda įvertinama ar akordiniu atlyginimu, ar pagal valandų skaičių, arba pagal darbo laiką su drauge duodamu darbštumo bei sumanumo priedu ar premija. Modernusis mokslas ir technika teikia daug priemonių apskaičiuoti gana objektyviai ir bešališkai darbo našumą.

Sociališkai teisinga alga

Socialinis arba visuomeninis teisingumas reikalauja mokėjimo darbininkui algos, visados pakankamos tikrai žmoniškam jo ir šeimos pragyvenimui pagal esamas krašto ūkines ir socialines sąlygas. Tai senai jau reikalavo popiežius Leonas XIII savo socialine enciklika «Rerum Novarum»:

— Nors ir prileidžiant, kad darbininkas laisvai sutaria su savo ponu darbdaviu, ypatingai kas liečia algos kiekį, tačiau visados lieka vienas dalykas. Jis plaukia iš prigimtinio teisingumo, yra didesnės reikšmės ir ankstyvesnis prieš laisvą valią tų kurie daro darbo sutartį, būtent, kad alga neturi būti nepakankama išlaikymui gero ir doraus darbininko. Ir jei kartais atsitinka, kad darbininkas būtinumo verčiamas priimtų blogesnes sąlygas, tai.. reikštų daryti jam prievartą. Prieš šią prievartą teisingumas priešinasi.

Ta pragyvenimui būtina alga yra vadinama minimalinė alga (salario minimo). Prie jos priklauso ir šeimos priedas pagal vaikų skaičių. Kad nesusidarytų apsunkinimų darbininkams ir skriaudų darbdaviams, yra sudaromos šeimos priedui mokėti išlyginamosios kasos visos tos ūkio šakos viso krašto mastu.

(B. D.)

1 57 METŲ JAUNIMO ŠVENTĖS ARTISTAI VAIDINĘ «NULINKUSIOS VARPOS»

VISI Į JAUNIMO ŠVENTĘ

Ir šviesa, ir tiesa
Mūs žingsnius telydi...
Dr. V. Kudirka

Tradicinė Jaunimo šventė, šiemet rugpiūčio 2 d bus V. Zelinos padangėje. Programa įvairi ir įdomi tęsis nuo anksto ryto iki vėlyvo vakaro kurioje dalyvaus telkinys lietuvių jaunimas iš visų vilų, kurios apjuosia miestą ir jo tolimesnes apylinkes.

Šventės pasiruošimui reikia nemaža laiko ir didelio ryžtumo. Nekartą tenka atsisakyti poilsio, nutraukti darbo valandų ir turėti materialinių nuostolių. Kiekvieno kultūringo žmogaus teisė kalbėti, giedoti savo gimtąja kalba; kiekvieno pareiga išlaikyti ir perduoti kartų kartoms brangiausą mūs bočių lobyną - papročius ir rūpintis kad lietuvybė užimtų prideramą ir garbingą vietą kitų Brazilijoje gyvenančių tautinių mažumų tarpe vietą

..Tą gal bę gavome užgimę,
Jai ir neturim leist pražūt!...
Dr Sauerveinas

Svetimoj padangėj, po Šv. Juozapo parapijos pastoge, čia augęs jaunimas simboliškai atvaizduos Lietuvos gražiausius papročius kuriais primins mums augusiems, gražios Lietuvos sodybose, kai su tėvais važiuodavome į atlaidus ir atlankydavome savo gimines, pažįstamus, pasilinksmindavome. Jaunimo Šventės turi gilią auklėjamą prasmę.

Tad ir mes, tėvai ir vyresnieji, priremkime ir paraginkime savo vaikus, kad kuo skaitlingiausia dalyvautų Jaunimo Šventėje — suvažiavime, kad pajustų visa kas yra lietuviška, gera, gražu ir labiau pamiltų.

Dalyvaukime gausiai ir patys. Neapvilkime jaunosios kartos rengėjų, (tepajaučia jie šia proga lietuviškos visuomenės pritarimą jų darbams), neapvilkime nė jaunimo vadų, kurie tyriausia širdimi sielojasi mūsų prieauglio globa, ruošia tinkamas sąlygas švietis ir aukėtis.

Šventės dieną tenelieka nė vieno lietuvio namie. Visi į V. Zeliną iš pat ryto. Svarbiausia kad dalyvautų jaunimas, nes tai jo šventė, ir tėvai ir vyresnieji, nes jie yra pirmieji to jaunimo auklėtojai

JAUNIMO ŠVENTĖS GLOBOS KOMITETAS:

Kun. Juozas Šeškevičius
Tėvas Petras Daugintis S.J.

Mokytojai: Stasys Remenčius, Halina Mošinskienė, Liūdas Ralickas, Stasys Jurevičius, Antanina Gudavičienė, Marija Kindurienė, Kostas Meškauskas.

Tėvai: Ona Stočkienė, Marija Jurgelevičienė, Joana Satkūnienė, Ona Zalubienė, Marija Remenčienė, Amelija Jokubauskienė, Izabelė Seliokienė, Genė Girskienė, Stasys Saldys, Joana Bilevičienė, Pranas Sukys, J. Bratkauskienė, Julija Šukienė.

— «ATEITIS» išleido Sibiro Kankinių parašyta maldaknygę. Moksleiviu Sąjungos Dvasios Vadas išsiuntinėjo sekančio turinio laišką, skatindamas moksleivius maldaknygę įsigyti.

MOKSLEIVIŲ ATEITININKŲ SĄJUNGA

5610 S. Winchester St., Chicago 36, Ill.

Sesutės ir broliai Kristuje,

Iš Sibiro slaptu keliu mus pasiekė keturių mergaičių moksleiviu Sibiro kankinių, ranka parašyta mažytė maldų knygelė.

Ji rašyta kalėjime, slaptai rizikuojant gyvybę. Ji rašyta kalinių kančia ilgesiu ir ašaroms vilgant jos puslapius. Ji yra mūsų sesučių Sibire gilaus tikėjimo ir meilės Dievui liūdijimas. Ji yra jų dvasinis laiškas Dievui ir mums.

Todėl kreipiuosi į visus moksleivius ateitininkus prašydamas šią maldų knygelę įsigyti ir iš jos melstis, ypatingai birželio mėn. kankinių dienoje ir visose lietuvių tautinėse šventėse Panagrinėkite ją plačiau savo susirinkimuose.

Jūsų,
Kun. I. Urbonas
MAS Dvasios Vadas

Maldaknygė galima įsigyti:
Ateitis
916 Willoughby Ave.
Brooklyn 21, N. Y.

J. Šventei Rengti Komiteto Posėdis

Įvyksta šį šestadienį klebonijoje 7 val. vakaro. Prašomi dalyvauti visi komiteto nariai kitų vilų jaunimas prašomas atsiųsti savo atstovus.

— Praėjusį sekmadienį įvyko moksleivių ateitininkų susirinkimas. Susirinkimą atidarė kuopos vice pirmininkas Juozas Vaikšnoras. Kun J Šeškevičius kalbėjo apie žmogaus tikslą. Valdyba padarė pranešimus. Kasininkas primė, kad dar ne visi užsimokėjo «Ateities» prenumeratą. Buvo aptarti jaunimo šventės reikalai ir moksleiviai greit išsiskirstė egzaminų rengti.

Repeticijos Jaunimo Šventės

Ateitininkų Choro sekmadienį po 9 val. šv. Mišių. Choro repeticija bus tuo pačiu laiku ir per Šv. Petrą.

Vaidinimo 1 dieną liepos 8 val. vakaro.

Tautinių šokių «Subatėlės» vyresniųjų grupė liebos 2 dieną 20 val vakaro.

Jaunesniesiems «Šusto» ,tą pačią dieną 14 val.

Vila Anastazijoje «Siaudelė» 28 dieną birželio tuo pat po lietuviškų pamaldų,

Tautų Parko ir Bom Retiro šokėjams laikas bus pranešta atskirai.

Šokėjai, kurie šoks Dariaus ir Girėno minėjime repeticijai prašomi rinktis šeštadienį (27 birželio) 13 val.

— Vilniuje Verbų sekmadienį buvo surengta «pavasario šventė» Tai pirma tokia vykdant septynerių metų planą. Į Gedimino aikštę buvo suvarytos darbininkų, studentų, moksleivių eisenos. Šventę atidarė Vilniaus miesto vykdomojo komiteto pirmininko pavaduotojas Smilgevičius. Paskui buvo eilė kitų kalbų Leido balionėlius su užrašais: «pavasaris», «taika». Paskui koncertas, kuriamė turėjo programą universiteto profesinių sąjungų, karininkų rūmų, kai kurių kolchozų meniniai kolektyvai Paskui šokiai iki vakaro Gedimino kalno papėdėje.

Tokia «pavasario šventę». šiemet pradėta organizuoti visur. komunistai nori užtrinti tikinčiųjų dvasinį susitelkimą Verbų sekmadienį.

Skaitykite «Mūsu Lietuva»

TAUTIEČIAI!

Skaitykite ir platinkite vienintėlį Pietų Amerikoje populiarų lietuvių kultūros žurnalą «GINTARĄ» kuris išeina kiekvieno mėnesio pradžioje.

«Gintare» rasite daug įdomių straipsnių, apysakų, eilėraščių ir žinučių. «Gintaro» kaina metams tik Cr.$ 200,00.

Pinigus siųsti: «Gintaras» Caixa Postal 7988, S. Paulo.

GEROS ŽINIOS

JAU GALITE PADĖTI SAVO ARTIMIESIEMS LIETUVOJE IR SIBIRE

* Skubiai išsiunčiame aprangą, maistą, medžiagas, megztinius, vilną, odą batams ir vaistus.
* Turime visų medžiagų pavyzdžius!
* Laike 6-8 savaičių siuntiniai pasiekia Lietuvą. Oro paštu 2-3 savaitės.
* Siuntėjas gaus gavėjo parašu patvirtintą pakvitavimą.
* Visi persiuntimo mokesčiai ir muitas apmokami čia. Gavėjas nieko neturi mokėti.
* Siuntiniai pilnai apdrausti - žuvus grąžiname pinigus arba pasiunčiame naują.

Kreipkitės pas:
Jonas Valavičius, R. Pe. Bened. de Camargo, 698. Penha
Al. Boguslauskas, R. Uranium, 240 - Brooklyn Paulista
Rašykite: Caixa postal 403 — São Paulo.
SIUNTINIAI Į LIETUVĄ

«TĖVYNES GARSAI»

LIETUVIŠKOS MUZIKOS VALANDA.

RADIO COMETA — Z.Y.R. 217, Vidutinėmis bangomis 1.130 kcls. Mikrobangomis (frequencia modulada) 1071 mg.

SEKMADIENIAIS

1. LIETUVIŠKA MUZIKA PLOKŠTELĖMIS nuo 13.00 iki 14,00.
2. PAGEIDAVIMŲ KONCERTAS nuo 14,00 iki 14,15
3. LIETUVA ir LIETUVIAI: «Mūsų Popiečiai nuo 14,15 iki 14,25,

Priimame komercinius skelbimus ir pasveikinimus su plokštelėmis!
Galima gauti naujų lietuviškų plokštelių!

Vadovauja «TĖVYNĖS GARSAI» Kolektyvas.
Adresas: Caixa Postal 403, S. Paulo, BRAZIL.

Casa Sprindys & Cia.

Dabar parduodame: Siuvamas «Singer» mašinas, paskutinio modelio televizijos aparatus «Invictus», geriausios rūšies (Alta fidelidade) radijo aparatus. Gazo pečius, geriausios rūšies už pinigus ir ilgam išsimokėjimui, geležies reikmenų, dažus - elektrinius įtaisymus ir įvairių daiktų dovanoms ir t. t.

PRAÇA SÃO JOSÉ DOS CAMPOS, 1 — V. ZELINA
SÃO PAULO — Telefone 63 5915
Ponto Final do Onibus V. Zelina n.° 93

Pastaba: Taisome radijo aparatus,
Darbas garantuotas.

ESCRITORIO CONTÁBIL «V. ZELINA»
IRMÃOS BAUZYS

Registrado na C. R. C. sob o n.° 551

Pça. S. José Campos, 8 S/ 2 - V. Zelina - S. Paulo
Telefone 63-6005

Aberturas de firmas	Contratos de locação
Encerramentos de firmas	Cartas de Fiança
Transferencias de firmas	Requerimentos
Contrat. na Junta Comercial	Balancos
Distrat. na Junta Comercial	Alvarás diversos
Escritas Fiscais	Seguros de Fogo e
Escritas Comerciais	Seguros de acidentes

HORÁRIO das 8 às 19 horas.

Dr. AYRTON LORENA
Dr. VICTOR AUSENKA
Advocacia

atlieka visus teisinio pobūdžio darbus, kaip įvairių bylų vedimas, inventarijų sudarymas, deskitis, dokumentų atitaisymas, nuomininkų išmetimas ir kiti darbai.

Raštinė:
R. Senador Feijó, 131 - 10.° and. conj. 101 - Tel. 35 0062

PRANAS & CIA. LTDA

Madeiras em geral

SÉDE: Rua México, 98 - 9.o - sala 904 — Fone: 52-0226
Endereço Telegrafico: «CABIUNA»
Rio de Janeiro

Serraría «ITA» — Serra dos Aimorés — Municipio de Nanque - Estado de Minas Gerais

LIETUVIŠKŲ PAMALDŲ KALENDORIUS

Pirmą mėnesio sekmadienį:
Bom Retire, Šv. Eduardo baž. 10 val., Casa Verde. N. s. das Dores baž. 17,15 val.

Antrą:
Parque das Nações 10 val.
São Gonçalo baž. 17 val.

Trečią:
Agua Rasa 8 val., Lapa 16 val.

Ketvirtą:
Utinga 19.30 val.,

Paskutinį:
Vila Anastacio 8,30 val.

KAS NIEKO NEDIRBA, VALGO KITŲ UŽDIRBTĄ DUONĄ KAS LAIKRAŠTĮ SKAITO IR NEAPSIMOKA PRENUMERATOS, TAIP PAT NAUDOJASI KITŲ VAISIAIS.

— Jei Jūsų namams reikia kokio nors akmens ar marmuro išdirbinio kreipkitės pas savo tautiečius MARMORARIA IR. MACKEVIČIUS LTDA. R. Salesopolis, 146. (Travessa da Av. Rudge 1020). Tel 81-0460.

Statybos medžiagos sandėlis ir įvairių geležinių daiktų, indų bei darbo įrankių krautuvė tiktai pas

JAKUTIS & LAPIENIS LTDA.

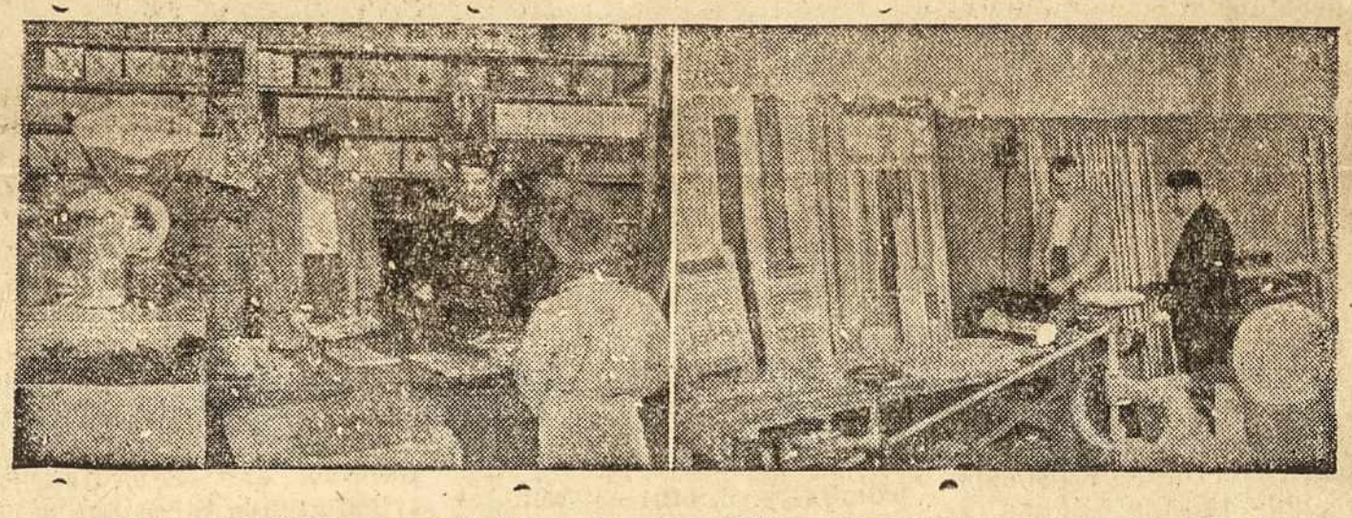

RUA COSTA BARROS, 34-C TEL. 63-3285 VILA ALPINA

VIENINTELIAI ATSTOVAI GARSIOJO VANDENS LINDOYA

IRMÃOS CARRIERI LTDA.

Lindoya vanduo yra visai žinomas gėrimas, kurio puikų veikimą į žmogaus sveikatą jau visi yra vienbalsiai pripažinę. Pabandykite, įsitikinkite ir visados naudokite!

EMBU
FONTE DOS JESUITAS

Rua Dino Bueno, 795 a 835
Fones: 51-4019 e 51-2223

Caixa Postal 3967 — SÃO PAULO

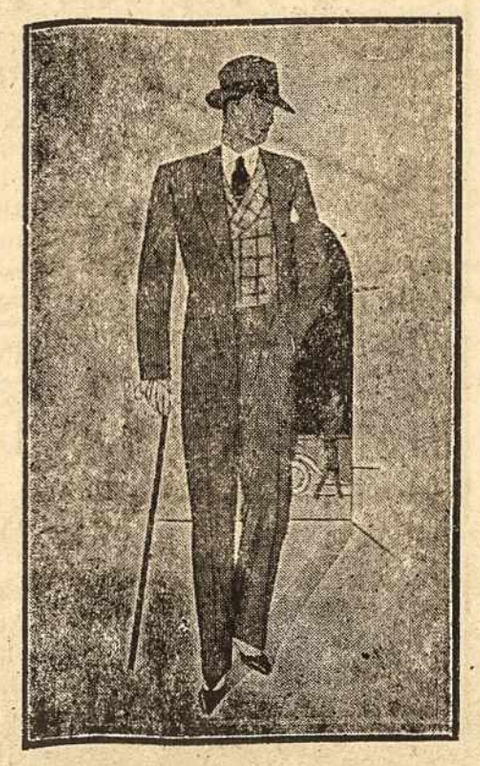

Didelis pasirinkimas medžiagų ir skoningas pasiuvimas, LAURO SANDRON vyriškų rūbų

SIUVYKLOJE LAURO

Rua do Orfanato, 686
Vila Prudente
Fone 63-5294
São Paulo

Medžiaga parduodama ir išsimokėjimui

Ateikite ir įsitikinkite medžiagos ir darbo kokybe ir kaina

MARTYNO MAŽVYDO BIBLIOT

Mūsų Lietuva

AV. ZELINA, 515 — CAIXA P STAL, 371 — SÃO PAULO

Liepos Mėn. Šeštadieniais ir Sekmadieniais Visi Kviečiami Kermošiun.

Nuoširdų ir pasišventusį «Mūsų Lietuvos» Platintoją

TĖVA PETRA DAUGINTI S. J.

Nuoširdžiai sveikiname *VARDO DIENOS PROGA* ilgiausių metų!!!

«M. L.»

PETRAI IR POVILAI

«Mūsų Lietuvos» skaitytojų ir rėmėjų tarpe turime visą eilę Petrų ir Povilų.

Petrai: Šimonis, Lapienis, Baltėnas, Medis, Raškevičius, Lašas, Zarkauskas, Danilevičius, Vancevičius, Narbutis, Bareišis, Makuška, Merkys, Šukys, Jočys, Siniauskas, Briaunys, Gedzevičius.

Povilai:

Buitvydas, Dirsė, Jokubaitis, Straigys, Miškinis, Aleknavičius, Kriaučiūnas, Karanauskas, Pavilonis, Baltaduonis, Jakaitis, Urbonas (Dar yra skaitytojų tarpe kurių vardai pažymėti tik pirmaja vardo raide, gal ir jų tarpe yra PETRŲ IR POVILŲ.

VISUS VARDUVININKUS NUOŠIRDŽIAI SVEIKINAME, LINKIME LAIMĖS, VIEŠPATIES PALAIMOS IR ILGIAUSIŲ METŲ!!!

— Prenumeratą apsimokėjo: Eduardas Pažėra rėmėjo prenumeratą 500 cr., Elena Čepaitienė 300 cr, Vincas Girčys 300, Kvirinas Ruzgas 200.

Talkon kermošiui

Kitą šeštadienį, 4 d. liepos m prasidės Vila Zelinoje parapijos kermošius Jo pasisekimas priklauso nuo visų talkos, bendradarbiavimo. Antradienį bus pradėti statyti barakai Vyrai, kurie nedirba ar yra atostogose kviečiami talkon

Kermošiaus pelnas priklausys ir nuo to, kiek bus suaukotų prendų-fantų Jei daug daiktų reikėtų pirkti, tai kermošiaus pelnas būtų mažas. Todel laukiame parėmimo fantais, maisto produktais ir savo atsilankymu Kermošiui skiriamus daiktus, aukas, įteikti parapijos kunigams klebonijoje, arba seselių vienuolyne

— Prof kan. Zenonas Ignatavičius, 23 d birželio laivu iš Santos uosto išvyko Kanadon aplankyti giminių ir pasistogauti Linkime gero poilsio ir laimingo sugrįžimo.

— Laiškai: M. Vitkunienei, O Mizerienei, M. Genevičienei, H Navikov, V. Tubeliui, A Lazdauskui E. Antanaitienei, V Muller, A. Meškauskui, L. Šlapelienei, J. Seliokui, J. Jurkonienei

— Kaip ligos kenkia mūsų kūnui, taip skolos kenkia mūsų laikraščiui. Neatidėlio dami toliau, atsilyginkite už laikraščio prenumeratę. Pinigus siųsti: Pe. Juozas Šeškevičius - Caixa Postal nr. 4118, São Paulo.

— Kun. Feliksas Jokubauskas iš Rio de Janeiro persikėlė į São Paulo, kur yra paskirtas klebonu São Matheus parapijoje. Kan. Z. Ignatavičius išvyko į Ameriką, tai sostinėje iš lietuvių kunigų teliko tik kun. Juozas Janilonis

Ir Amerikoje Šilta

Neperseniausiai iš Brazilijos išvykęs dailininkas A. Kairys laišku atsiuntė prenumeratą ir rašo kad Naujorko vasara yra lygiai tokia, kaip Rio de Janeiro. Naujas Kairiu antrašas yra toks:

109-19-109 St. Ozone Park Jamaica 20, New York, N, Y. USA.

Mielas Skaitytojau

Jau daug kartų esame riminę visiems žinomą tiesą, kad laikraščio likimas yra skaitytojų rankose. Jei Jūs už laikraštį neatsilyginsite, tai ne tik negalėsime laikraštį Jums siuntinėti, bet iš viso leisti.

— VILA ZELINOS LIETUVIŲ KUNIGŲ telefonas 63-5975.

— ATEIKITE PAS MANE VISI, KURIE VARGSTATE IR APSUNKINTI ESATE, O AŠ JUS ATGAIVINSIU (sako Kristus) Mat. 11,28.

LIGONIŲ ŠV. MIŠIOS IR VELYKINĖ KOMUNIJA

Ir šiemet, kaip ir praėjusiais metais per ŠV. PETRĄ birželio 29 dieną, Vila Zelinos bažnyčioje 4 val po pietų bus laikomos specialios šv. Mišios Ligoniams ir bus jų Velykinė Komunija. Lietuviai kunigai prašo šią dieną atgabenti į bažnyčią visus ligonius, senelius ir kitus kurie reguliariai nepajėgia lankyti bažnyčios.

Rūpindamiesi savųjų sveikata ir medžiagine gerove ir jų dvasinių reikalų. Kas neturi galimybės ligonius į bažnyčią pristatyti, prašoma pranešti kunigams paliekant ligonio vardą pavardę ir antrašą Klebonijoje.

— Jonas Pečiulis iš Čikagos pajieško savo giminaičio Benedikto Brazo gyvenusią B de Cotegipe. Erechim. Rio Grande do Sul Atsiliepti «Mūsų Lietuvos» antrašu Caixa Postal 4118, São Paulo.

Gedulo Dienos Minėjimas Rio de Janeire

Liūdna birželio mėnesio trėmimų diena Rio de Janeire buvo paminėta sekmadienį (VI-14) Iš ryto lietuviai susirinko į Šv. Genovaitės bažnyčią, kurioje išklausė pamaldų už tremtinius Sibire ir žuvusius del Lietuvos laisvės.

Vakare (18 val.) didžioji Šveicarų Klubo salė buvo pilna lietuvių, latvių, estų. Dalyvavo daug brazilų ir kitų tautybių asmenų – Lietuvos draugų Gedulo Dienos minėjimą pradėjo Lietuvos atstovas min Meieris pakviesdamas tarti pagrindinę minėjimo kalbą federalinį deputatatą Paulo de Tarso Santos. Paulo de Tarso Santos savo kalboje iškėlė ne paprastą Pabaltijo tautų atsparumą gyvenimo kovoje, jų aukštą civilizaciją didžiulius dvasios turtus bei nepalaužiamą pasiryžimą atgauti nepriklausomybę Imdamas iš aktualaus gyvenimo pavyzdžius federalinis deputatas įrodė, kad vienintėlė atmosfera, kurioje žmogus garbingai gali gyventi yra laisvė. todel visas kulturingas pasaulis turi pasmerktį komunistinį imperializmą. nun pavergusį šimtus milijonų žmonių, ir visomis priemonėmis kovoti prieš jį. Paulo de Tarso Santos ypatingai prasminga ir nuoširdi kalba, kuri truko per 40 minučių buvo palydėta gausiais plojimais.

Dr Peters Olins, Latvijos ministeris, išdėstė aplinkybes kuriose buvo pradėtas Pabaltijo tautų trėmimas 1941 metais ir nežmoniškas to barbariško veiksmo sąlygas Pabrėžė. kad Pabaltijos Valstybių tautos buvo pirmos genocido aukos Baigdamas savo žodį Latvijos ministeris išreiškė įsitikinimą. kad Pabaltijo valstybės atgaus nepriklausomybę.

Lietuvos atstovas Rio de Janeire min. Meieris kuris pirmininkavo šioms iškilmėms, savo kalboje iškėlė dvasinį lietuvių ištremtų į Sibirą atsparumą ir pacitavo kelias maldas iš knygos, kuri keturių lietuvaičiu buvo sukurta Sibiro tremty ir kuri neseniai pasiekė laisvą basaulį. Ministerio Meierio kalba padarė ypatingai stiprų įspūdį klausytojams, kurie, pirmininkui pakvietus, atsistoję tylos minute pagerbė visas komunistų teroro aukas.

Minėjimo pabaigoje žodžio paprašė pulk Eduardo Ressler rumunas, kuris savo trumpoje, bet drąsioje kalboje pareiškė visų pavergtų tautų solidarumą pabaltiečių kovoje del nepriklausomybės.

Minėjimas truko pusantros valandos ir visiems dalyviams paliko didelio įspūdžio.

MAŠINOS STUDENTAM MOKYTI

Sugalvojo mašinas viščiukam perėti kodėl nesugalvos mašinų studentam mokyti... Vieną tokią mašiną pademonstravo New Yorko technologijos institutas.

Mašinoje suderinti televizija, filmas, ji dėsto keletą minučių fiziką eletroniką ar matematiką, paskiau studentų mokėjimą patikrina Kai studentas duoda teisingą atsakymą, mašinoje pasirodo viena šviesa, kai klaidingą — kitokia Mašina ir pataiso studento klaidas.

Mašina tuo geresnė už mokytoją, kad ji nesierzina, jei studentas nemoka Tik jeigu kelis kartus duoda klaidingus atsakymus, tada mašina pakitusiu rimtu tonu pasako pamokslėlį: «Klausyk sūnau, tu esi labai nerūpestingas» ir tt.

Mašina visiškai mokytojo nesirengia pakeisti. Tik jam žada padėti Ypačiai kai trūksta mokytojų

Sovietai Rengia 1000 Šnipų Amerikai

Švedų spauda pranešė, kad Ukrainoje Vinnista miestelyje sovietai rengia 000 1300 šnipų Amerikai Jei reikės iš jų gali būti ir diplomatai, nes sovietinis diplomatas ir šnipas gali būti tas pats.

Mokyklos uždavinys yra paruošti būsimą šnipą amerikiniam gyvenimui. Dėl to jie valgo amerikoniškuose baruose, mato Hollywoodo filmus, mokosi Amerikos istorijos iš Amerikos vadovėlių Turi gerai pažinti Amerikos sportą, išmokti ne tik kalbą, bet ir jos dialektus. Mokslas kartais trunka ir dešimtį metų.

— Japonijoje nuo praėjusio karo priaugo 20 milijonų žmonių. Dabar iš viso yra arti 100, mil Gyventojų skaičiaus didimu Japonija užima pasaulyje penktąją vietą. Pirmoje vietoje yra Kinija — antroje Indija, trečioje — Sovietų Sąjunga, ketvirto e – Jungtinės Amerikos Valstybės.

— Vokiečių buvo ištremta į Sibirą 536.000; žuvo vergų stovyklose 170 000. Dar tebegyvena Sibire 180.000.

«MŪSŲ LIETUVĄ» GALIMA UŽSISAKYTI

Ir prenumeratą apsimokėti pas šiuos asmenis:

Kun. J. Šeškevičius V. Zelinos klebonijoje,

B. Šukevičius (spaustuvėje) Av. Zelina, 5 5

J. Baužys Rua Manaias, 21,

P.P Remenčius, Praça Carlos Gomes, 180 (prie Av. Liberdade),

J. Karpavičius, Av. S. João 233 (prieš centralinį paštą),

Juozas Matelionis, Rua Iatai, 26 Casa Verde.

Tėvą P Daugintį prie S. Gonçalo bažnyčios, Pr. João Mendes,

K. Meškauską, Lapa, Rua Williams Speers; 700 arba Mašinraščio kursuose,

P P. Čiuvinskus. Rua Ilianza 822 V. Prudente,

Vl Pupienį, Rua Oratorio 1257, Mooca

B. Tubelį ir Kučinską, Moinho Velho.

St. Jurevičių ir Stočkų Parque das Nações.

Parsiduoda

Rašoma mašina «Maiseless» geram stovi, kaina visiems prieinama. Smulkesniū informacijų vietoje: Rua Tamuanas, 35, V. Zelina.

SIUNTINIAI Į LIETUVĄ IR RUSIJĄ

Medžiagos žieminiams ir vasariniams rūbams (yra pavyzdžiai). Vaistai, maistas, skalbiniai, avalynė, megstiniai, kojinės, pirštinės, skaros, siūlai ir daug kitų prekių.

Siuntinių pristatymas garantuotas.

Gavėjas nemoka nieko.

Pageidaujant — siunčiama oro paštu.

Kreiptis: Magdalena Vinkėnaitienė - rua Barão do Piraí, 65, Vila Zelina.

Laiškams - caixa postal 371 São Paulo.

Gera kokybė, pigiau kaip kitur, greitas įteikimas, mandagus patarnavimas tiktai

ANTANO PAVILONIO

Manufatura de «Botões Estrela»

Rua Prof. Gustavo P. de Andrade, 116, caixa postal 4118 - Vila Zelina, Tel. (recados): 63-1987, São Paulo.

Čia yra didžiausias pasirinkimas, dideliais ir mažesniais kiekiais, įvairiausių rūšių ir spalvų guzikų ir lietsargiams dalių.

ESCRITORIO CONTABIL NASCIMENTO

Irmãos Nascimento

REG. C.R.C. SP. Nro 1.484

Atlieka firmų atidarymus, perleidimus, komercines ir industrialines apyskaitas, sutvarko dokumentus, sudaro sutartis surašo prašymus ir kitos rūšies darbus atlieka.

Juridinis Departamentas — Nejudomo turto pardavimas

Av. Zelina, 831 — Vila Zelina — Tel. 63-2707 - S. Paulo

SIUVĖJAS

POVILAS AMBROZEVIČIUS

Rua Inhagapi, 8 - V. Zelina (prazideda iš Av. Zelina, [illegible]

Klausykis São Paulo Lietuvių Kultūrinės Radio Programos

Iš Radio Nove de Julho, kiekvieną sekmadienį nuo 18,00 ligi 18:30 val., banga 540 klc.

Lietuviškas žodis radio bangomis tol bus girdimas, kol jį rems susipratę lietuviai.

Radijui paramą galima įteikti finansinės komisijos nariams asmeniškai arba siunčiant per paštą finansų komisijos iždininko p. Petro Šimonio, ar kun. P. Ragažinsko vardu šiuo adresu: caixa postal 4118, São Paulo.