MŪSŲ LIETUVA

NR. 20 (981) S. PAULO — BRASIL — 1967 M. GEGUŽĖS — MAIO 19 D. — XIX METAI

Plačiajame Pasaulyje

POPIEŽIUS FATIMOJE

Niekas neatbaidė virš dvie jų milijonų žmonių: nei blogi keliai, nei šaltas smarkus lietus, nei pranešimai, kad nebus nė pastogės kur pernakvoti, jog nepakaks ne tik maisto, bet ir vandens gerti, jog Fatimoje nėra nė paprasčiausių patogumų didesnėms minioms priimti Žmonės ėjo, važiavo, plaukte plaukė ton Marijos šventovėn, drauge su šv. Tėvu atšvęsti dangaus Viešnios apsilankymo auksinę sukaktį Be abejo, didžiausią tų poros milijonų daugumą sudarė patys portugalai. Tačiau buvo daug keliauninkų iš tolimiausių kraštų Patyrę laikraštininkai rašo, jog iki šiol nė vienas istorijoje žinomas didelis žmogus nėra buvęs sutiktas tokios didelės minios, kaip Paulius VI Fatimoje, Tegu toje minioje nestigo smalsuolių visgi galima sakyti, jog tą porą milijonų čia sutraukė gyvas tikėjimas ir meilė Marijai bei šv. Tėvui

Roma dar tebemiegojo gegužės 13 dienos rytą, kai šv Tėvo automobilis vežė jį į Fiumicino aerodromą. Saulei tekant lėktuvas pakilo Jo palydovų tarpe buvo ir Š Amerikos lietuvis prelatas C Marcinkus jau keletas metų užimąs svarbias pareigas šv. Sosto diplomatinėje tarnyboje ir palydėjęs šv. Tėvą visose jo kelionėse.

Fatimos šventovę šv. Tėvo lėktuvas perskrido 9,35 val. ir aikštėje bei laukuose stovėję milijonai plevėsavo jam jam baltomis nosinaitėmis

Lėktuvas nusileido Monte Real aerodrome 9.45 valandą. Čia šv. Tėvą pasitiko Portugalijos prezidentas Thomaz ir visa vyriausybė su min. pirmininku Salazaru priešakyje ir didelė žmonių minia Iš lėktuvo šv Tėvas palipo paaukštinton platformon, kur jį pasveikino Portugalijos prezidentas. o šv. Tėvas padėko jo prezidentui ir portugalų tautai už priėmimą.

Po trumpo poilsio ir smarkiam lietui nutrūkus šv. Tėvas įlipo į jam skirtą atvirą (be stogo) automobilį ir visus 40 kilometrų stovėjo stačias, sveikindamas laimindamas visu pakeliu stovėjusias minias. Žmonės visur kėlė ovacijas, bėrė gėles ant kelio. Kaimai ir miesteliai buvo pasipuošę vėliavomis, vainikais, šv. Tėvo paveikslais, daugelyje vietų per kelią pastatyti garbės vartai.

Miesto raktai

Šv Tėvui atvykus į Leirijos miestą, kurio apskrityje yra Fatimos šventovė, automobilis sustojo aikštėje Vietos prefektas įteikė Popiežiui miesto auksinį raktą ir pasveikino visų gyventojų vardu. Apie vidudienį šv. Tėvas įžengė ton aikštėn, kur prieš 50 metų trys piemenėliai gegužės 13 d pirmą kartą pamatė Mariją Bet visa dešimties hektarų aikštė buvo taip sausakimšai prisigrūdusi žmonių, kad šv. Tėvas tik vargiai galėjo policijos kariškių ir tvarkadarių vyrų padedamas prasispraustí ir pasiekti Fatimos bazilikos laiptus kurie buvo nustatyti ypatingai padirbtomis tribunomis dvasiškijai, diplomatams ir kitiems aukštiems svečiams patalpinti Šv, Tėvas bazilikos kambariuose persirengė baltais mišių rūbais ir išėjo prie lauke parengto altoriaus atnašauti šventąją auką, asistuojamas kardinolų arkivyskupų, vyskupų, daugybės kunigų. Mišias jis laikė portugališkai Portugališkai pasakė ir savo pamokslą

Šv. Tėvo žodis

Bangu jančioms minioms šv. Tėvas pasakė, jog jis čia atkeliavęs dviejų tikslų vedamas: melstis už Katalikų Bažnyčią už tą vieną, katalikišką ir apaštališką Bažnyčią, prašyti jai vidinės taikos Antrasis tikslas - melstis čia už pasaulio taiką Visa žmonija yra šiuo metu atsidūrusi labai pavojingoje būklėje Ji turi baisiausius atominius ginklus ir jos dorinė pažanga neišlaiko lygaus žingsnio su mokslo ir technikos pažanga. Todėl visai žmonijai gresia didelis rimtas pavojus ir šv. Tėvas atvyko maldauti dangaus Karalienę taikos

Mišių gale

Šv. Tėvas padalijo šv. Komuniją 50 asmenų kurie atstovavo parinktus įvairiausius luomus bei profesijas. Paskui davė pabučiuoti savo žiedą, visų pirma vienuolei Nekalčiausios Širdies Marijai, t. y. Mariją regėjusiai ir kalbėjusiai Liucijai Santos, paskui ir kitiems Tai vienuolei šv Tėvas suteikė savo medalį atminimui

Tada šv. Tėvas nulipo nuo tribunos pasikalbėti su čia suguldytais ligoniais. kuriuos jis laimino.

Paskui šv. Tėvas priėmė pasveikinti visą eilę bažnyčios ir valstybės vyrų ir moterų, ir tada vėl atsistojo automobilyje grįžti į Monte real erodromą ir skristi Romon.

Bet ir atgal kelias buvo taip labai užkimštas žmonių, kad popiežiaus automobilis pasivėlavo visą valandą.

Prieš sėsdamas lėktuvan šv. Tėvas dar taré atsisveikinimo žodį palinkėdamas: «Fatimos Marija tepadeda jums, Fatimos Marija tesaugo jus, Fatimos Marija telaimina jus!

Lietui vėl pilte piliant šv. Tėvas vėl įlipo lėktuvan ir laimingai pakilo skristi namo.

Rusijos atstovas

Fatimos milijoninėje minioje portugalų laikraštininkai atpažino įsimaišiusį Sov Rusijos didį poetą Eūgenijų Evtušenko Jis čia atvykęs iš Ispanijos pakviestas knygų leidyklos «Publicação Don Quichote» Bet jokiu būdu jis ne sutiko, kad tai būtų viešai pagarsinta. Tat šis komunistų Rusijos poetas nebuvo oficialus delegatas, o tylus privatus tikinčiųjų masės ir jų galvos šv. Tėvo stebėtojas. Kas atjaus, kokius įspūdžius pergyveno čia tas ateistų poetas!

NAUJAS RAŠTAS

Prieš Fatimon išskrisdamas šv. Tėvas paskelbė nau ją savo raštą apie Švenč Dievo Motinos gerbimą. Kai tik gausime visą tekstą, supažindinsim su juo ir «Mūsų Lietuvos» skaitytojus

x x x

NAUJAS POTVARKIS DĖL MIŠIŲ

Šv Tėvas išleido parėdymą kurs įsigalios birželio 29 dieną Tuo savo dekretu šv. Tėvas leidžia vyskupams, jei nori, įvesti savo krašte gimtąją kalbą į mišias, nuo pradžios iki galo t y. visai ne benaudoti lotynų kalbos. Tai, be abejo, dar labiau palengvins žmonėms įsijungti į mišių auką ir joje aktyviai dalyvauti Yra rimtų vilčių, kad ir mes, lietuviai. galėsim turėti tokias ištisai lietuviškas mišias

Pabaltijos Delegacija pas Prezidentą

Praėjusį pirmadienį estai, latviai ir lietuviai 4 val. p. p. aplankė J. E Brazilijos prezidentą Costa e Silva ir įteikė jam raštą prašydami leisti vėl veikti Lietuvos ir Latvijos konsulatams kuriuos panaikino komunistams pataikavusi João Goulart valdžia.

Nors delegacija neturėjo iš anksto paskirto pasimatymo, ir nors šimtai kitų paskirų valdininkų. veikėjų ir delegacijų buvo tos dienos lankytojų sąraše, bet mūsų delegaciją įsileido be eilės.

Saugumo viršininkas budįs prie vartų su policijos ir kariškių daliniais, radiju pranešė prezidento kanceliarijai, kad atvyko tautiniais rūbais pasipuošusi lietuvių, laitvių ir estų delegacija ir nori pagerbti prezidentą. Gavo atsakymą — «Įleisti».

Lietuvius delegacijoje atstovavo kap. J Čiuvinskas, Petras Šimonis ir Aldona Butrimavičiūtė.

Delegacija buvo maloniai priimta, įteikė prašymą atstatyti mūsų konsulatų teises (kitą savaitę įdėsim to prašymo tekstą «Mūsų Lietuvoje»)

Kadangi žurnalistai nelei džiami į prezidento rūmus, tai delegacijai išėjus nuo prezidento, ją apspito žurnalistai iš visų pusių Teiravosi, ko delegacija ėjo pas prezidentą, ką su juo kalbėjo. Delegacija išdalino žurnalistams iš anksto paruoštus tekstus. Taip visi didžiausių Brazilijos laikraščių korespondentai sužinojo apie lietuvių ir kitų pabaltiečių opiuosius reikalus.

ANGLIJOS KONSULATE

Ta pati delegacija 3 val. po pietų buvo priimta Anglijos konsulo kultūriniams reikalams, kurs šiuo metu pavaduoja generalinį konsulą dabartiniu metu esantį atostogose. Jam ir žodžiu pareikštas ir raštu įteiktas pabaltiečių protestas dėl susitarimo su Sovietų Rusija dėl Pabaltijo valstybių aukso ir Didžiosios Britanijos palinkimo pripažinti komunistams Pabalčio kraštus, Lietuvą, Latviją ir Estiją. Kultūriniams reikalams Didžiosios Britanijos konsulas S Paulyje pažadėjo persiųsti protestus ir reikalavimus savo vyriausybei. Lietuvius čia atstovavo be aukščiau minėtų asmenų ir Arūnas Steponaitis

Nors delegacija savo darbą jau atliko bet protesto laiškus ir toliau galima rašyti. Juo daugiau tokių laiškų Anglijos konsulas gaus, juo mums geriau!

Toks pat protestas nusiųstas ir Anglijos Ambasadoriui prie Jungtinių Tautų

BRAZILIJOS LIETUVIŲ ŽINIAI

Lietuvos diplomatijos šefas p. St Lozoraitis pranešė, kad mirus įgaliotam ministeriui Dr Frikui Mejeriui, Brazilijos lietuviams konsularinius patarnavimus (pasai, įvairūs liudijimai ir k) laikinai atlieka Lietuvos pasiuntinybė Urugvajuje. Jos adresas yra:

Legacion de Lituania
Ciudad de Paris 5836
Montevideo, Uruguay

TĖVUI BRUŽIKUI SUKAKO 70 METŲ

Šitą šeštadienį, gegužės 20, misijonieriui Jonui Bružikui, S. J sueina 70 metų amžiaus. Gaila kad jo nėra mūsų tarpe Jis šiuo metu tebeveda misijas Argentinoje

Iš tebegyvų lietuvių kunigų misijonierių Tėvas Bružikas bene bus plačiausiai žinomas ir labai mylimas. Tą žmonių meilę jis laimėjo savo neribota meile žmonėms, Tiek Lietuvoje, tiek komunistų kalėjime, tiek Vokietijoje, tiek Š. Amerikoje Kanadoje ir Pietų Amerikoje, jubiliatas visada rūpinosi tik žmonių sielos ir kūno labu, savęs nė kiek ne sigailėdamas ir netaupydamas savo jėgų. Didesnė Dievo garbė ir sielų labas, tai Tėvo Bružiko ilgo gyvenimo akstinas. O kaip jis myli Lietuvą ir lietuvius, kur jie bebūtų ir kokie jie bebūtų!

Visa širdimi kūrė lietuvišką parapiją Urugvajuje, taip pat visa širdimi ir kūnu darbavosi ir darbuojasi Brazilijos lietuviams, ypač S. Paulyje.

«Mūsų Lietuva» ir jos skaitytojai ypač yra jam dėkingi. Jei ne jo pastangos, tas savaitraštis jau senokai būtų sustojęs eiti

Ilgiausių Metų, Mielas Tėve Jonai!

Prašome Dievą ir linkime jam dar gana jėgų testi toliau šventą pasiaukojimo darbą!

DĖMESIO

Šį sekmadienį 15 val, Mookoje bus Brazilijos Lietuvių Bendruomenės reorganizacinio komiteto posėdis paskutiniam suprojektuotų įstatų skaitymui.

Visi komiteto nariai bei suinteresuotieji kviečiami dalyvauti.

Z, Bačelis pirm.

Lietuvos nacionalinė

KOVO 18 D. «DRAUGE» TILPO ŠIS

Pokalbis su studentu is Lietuvos

Nedaug žinių pasiekia mus iš pavergtos Lietuvos studentų gyvenimo, ir kada pasiseka sutikti kokiu nors keliu pakliuvusį pas mus žmogų iš anapus kyla daug klausimų. Trumpai perteikiame dialogą su žmogumi, studijavusiu viename Lietuvos institutų, apie Lietuvos studentiją.

— Kokią specialybę daugiausia jauni žmonės stengiasi įsigyti?

— Dėl riboto priėmimų skaičiaus į universitetą ir institutus, studentai veržiasi į kiekvieną laisvą vietą, į bet kokią specialybę. Tačiau gausiausi konkursai būna į chemijos, medicinos ir inžinerijos fakultetus.

— Kodėl?

— Dvi priežastys: baigus mokslą neišsiųs dirbti į kaimą (kuriame gyventi niekas nenor); ir mažiau pavojaus, kad teks dirbti propagandinį darbą, kurio sunku išvengti humanitarams. Dėl tos pačios priežasties populiariausias Lietuvoje yra Kauno Politechnikos institutas: baigus jį nėra baimės, kad paskirs dirbti mokytoju; be to, studentų iš ten nepašaukia į karinę tarnybą.

— Ar daug lietuvių studentų turi ambicijų veržtis partijon?

— Kiekviename fakultete susidaro maža grupelė įsitikinusių komunistų ar karjeristų, kurie veržiasi «į valdžią». Jie visi paprastai atsiduria vadovaujančiose pozicijose komjaunime, kur patekti labai lengva — niekas jiems net ne sudaro konkurencijos. Likusių studentų ten, kaip sakoma, «ir su vėzdu neįvarysi».

— Koks pats neigiamiausias ir pats teigiamiausias Lietuvos studento tipas?

— Neigiamiausias — komjaunimo aktyvistai. Teigiamiausias — praleidinėja daug paskaitų, turi platų bendrą išsilavinimą, draugiškas, linksmas ir dainuoja ar šoka ansamblyje.

— Koks paskaitų pobūdis?

— Bendros paskaitos: profesorius skaito didelei auditorijai, studentai užsirašo; seminarai, praktiniai užsiėmimai.

— Ar po bendrų paskaitų studentai gali duoti profesoriui klausimų?

— Gali. Bet po marksizmo leninizmo paskaitų klausimų paprastai nebūna.

— Kodėl?

— Vieni nesidomi dalyku. O kurie domisi, atsakymus į standartinius klausimus žino iš anksto. Sudėtingesnių klausimų niekas neklausia, nes nenori pasirodyti, jog kritiškai žiūri į partijos mokslus, studentų žargonu tariant, į «tikybą».

— Kokie santykiai tarp studentų ir profesorių

— Sunku pasakyti. Daug priklauso ir nuo vienų, ir nuo kitų, ir nuo grupės didumo. Daugumoj gana oficialūs. Paprastai studentų bendravimas baigiasi, pasibaigus paskaitai bet būna ir išimčių. Yra viena nemėgiama profesorių kategorija, vadinama «partizanais» — tai lėkšti mokslininkai, už nuopelnus partijai patekę į profesūrą.

— Kokias knygas lietuvių studentai skaito atliekamu laiku?

— Populiariausi autoriai: Hemingway, M. Remarkas S. Maugham, Steinbeck'as. Domisi daugiausia moderniąja užsienio literatūra ir skaito viską, ką gali gauta, kas išversta į lietuvių ar rusų kalbas. Domisi ir lietuvių literatūros naujienomis

— Ką studentai Lietuvoje žino iš užsienio lietuvių rašytojų?

— Rojų Mizarą, Morkų-Markevičių... ir mistišką Brazdžionio pavardę

— Kokia populiariausia studentiškų pokalbių tema?

— Pradiniuose kursuose studijos; kaip sutaupyti pinigų batams ir megztukui, o susitaupius — kur gauti pirkti. Semestro pradžioj: kas žino išnuomuojamą kambarį. Prieš stipendiją: kas turi paskolinti pininigų? Retkarčiais kaip pabėgti į užsienį.

— Ar lietuvių studentai švenčia Vasario 16, Birželio įvežimus, Rugsėjo 8 ir kitas lietuviškas šventes?

— Kitų nė nežino, bet Vasario 16 neužmiršta. Arba «užmiršta» ir visi tą dieną, kaip susitarę, vienas kito klausinėja «Jonai, kokia šiandien data — Šiandien juk Vasario 16!!!» Arba: «Eisi šiandien į biblioteką? — Ką tu kas šiandien vaikšto po bibliotekas? Aš lietuvis». Aš nežinau, kai dar kitaip ta diena švenčiama, bet komjaunimo veikėjai įtaria, kad vakarais daug kas užsirakinę duris, tada švenčia «gimimo dienas» ir dar ko gero klausosi «Amerikos balso».

— Ar studentai žino nepriklausomos Lietuvos vėliavą ir himną.

— Vėliava labai gerai, o himno žino nors pirmąjį posmą. Himnas negiedamas, bet atsistojama dainuojant Maironio «Lietuva brangi».

— Kokios studentiškos tradicijos Lietuvoje?

— Fuksų krikštynos, medžiu mas ir užmiršimas prisisegti komjaunimo ženkliuką.

— Ar lietuviai studentai kokiu nors būdu reiškia viešą nepasitenkinimą sovietine valdžia?

Viešo nepasitenkinimo (jei turint galvoje viešas demonstracijas) nereiškia, ir iš viso sunku būtų pasakyti ką Lietuvos studentai apie sovietinę valdžią galvoje. Bet aš nujaučiu, kad jai sugriuvus, nedaug kas verktų.

Mykolas Drunga

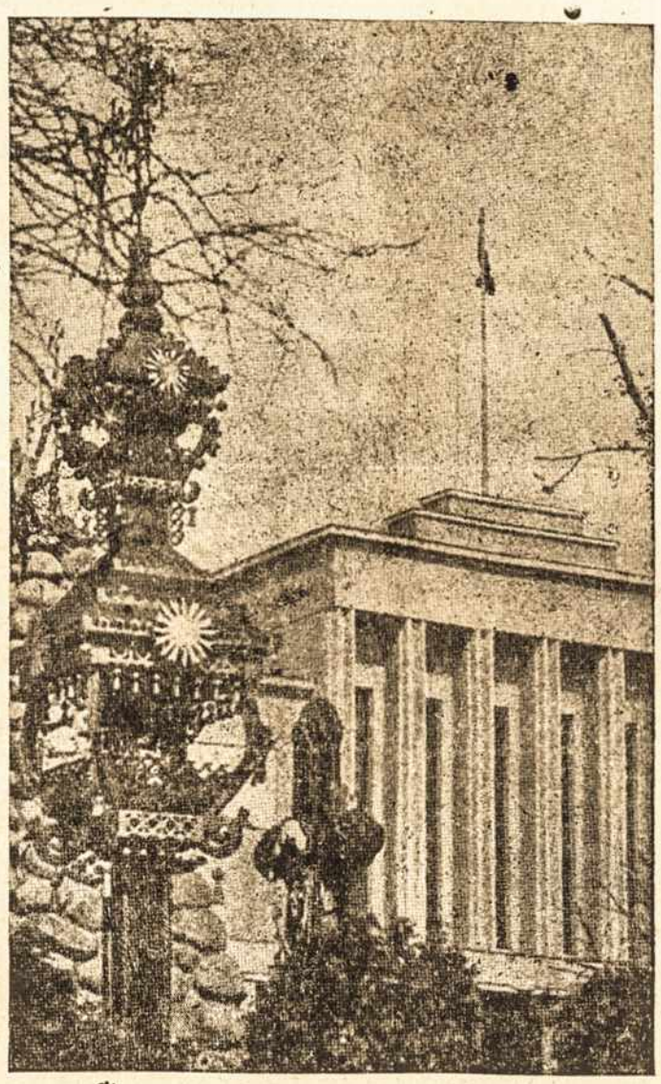

Laisvos Lietuvos Karo Muziejaus vaizdas

ALEKSAS KALINAUSKAS
Advokatas

atlieka visus teisinio pobūdžio darbus, kaip įvairių bylų vedimas, inventarijų sudarymas, deskitis dokumentų atitaisymas, nuomininkų išmetimas ir kiti darbai

Rezidencija: R. Joaquim Piza, 204 Tel. 31 2548

Raštinė: 15 de Novembro, 244 4.o - Sala 19 - Tel. 37-0324 no 14,00 iki 18,00 val.

JAKUTIS & LAPIENIS LTDA.
RUA COSTA BARROS, 352
TEL. 63-3285 — VILA ALPINA

Turi įvairiausių statybos medžiagų, geležinių daiktų, indų bei darbo įrankių.

Lietuviai pirkim pas lietuvius!

Konsulo Patirtis Brazilijoje

DR. PETRAS MAČIULIS

(Tęsinys)

PRADEDU LANKYTIS KAVOS PLANTACIJOSE

Brazilijon tuo metu atvyko «atostogaująs» gen. T. Daukantas su dviem jaunuoliais: vienas jų buvo fotografas, kitas — atbėgęs iš Vilniaus krašto studentas.

Darbo departamento direktorius, kurio priežiūroje buvo ir kavos plantacijų darbininkai, dr. Marcello Piza, išklausęs mūsų projektą aplankyti visą eilę kavos fazendų, pritarė ir mums palydovu davė vieną savo valdininką, vengrų kilmės, kalbėjusį visai gerai vokiškai

Taip mes penkiese ir pasileidome važinėti po S. Paulo valstijos kavos plantacijas iš lėtai dviejų geležinkelio linijų į vakarus nuo S. Paulo iki didžiojo Rio Pardo upės, kuri buvo laikoma riba, skiriančia nuo Mato Grosso valstijos.

Trumpai tariant buvau keliais atvejais sukoręs po kavos plantacijas arti 5 000 kilometrų. Išvykdamas iš S. Paulo visai savaitei, taikydamiesi patekti kavos plantacijon, kai žmonės juose dirba, dienos metu, tik nevisur pasisekdavo. Kitas vietas lankėme ir vakarais, bet iš tokio lankymosi nauda buvo maža, nes vietose urėdai nenorėdavo leisti pasimatyti su tautiečiais, pasikalbėti su jais, išklausyti jų nusiskundimus. Kartą iš vienos fazendos, kurion iš geležinkelio stoties nuvažiavome pasamdytu taksiuku 52 kilometrus, tą pačią naktį turėjome nakvynei grįžti stotin, negavę net tradicinio kavos puoduko. Reikia pasakyti, kad Brazilijoje iš viso be savininko sutikimo negalima lankytis jo laukuose, nes kogero įsikarščiavęs peršaus, kaip kad buvo atsitikę su vienu italų vicekonsulu, norėjusiu be šeimininko žinios pasikalbėti su savo žmonėmis. Mano buvimo laiku tenai dar tebebuvo «wild west» papročiai ir nuotaikos. Daugumoje vietų būdavom priimami gražiai, pasikalbėdavome su savo žmonėmis, išklausydavome jų nusiskundimus ir, kas galima, čia pat vietoje juos su administracija išlyginda vome

Čia teuka pasakyti kad brazilai yra geri, jautrūs kitam žmogui ir teisingi, bet visa blogybė, kad jie sėdėdavo miestuose ar važinėdavo po užsienius, o jų kavos plantacijas valdė ir tvarkė įvairaus plauko administratoriai kurie atrodo, mėgdavo savo naudanusukti iš darbininkų sunkiai uždirbtą milereisą

Mūsų žmonės nebuvo karštakraujai kaip italai ar ispanai, kurie tokiam sukčiui administratoriui negaišdavo parodyti aštrų peilį... nevienpa rodyti.

Piniginis atlyginimas kavos plantacijų darbininkams buvo išmokamas kas du mėnesiai, o maisto ir kitų reikmenų žmonėms reikėdavo veikkasdien pirktis tos pačios fazendos krautuvėje. Krautuvių laikytojai būdavo nuomininkai. Pačios fazendos būdavo mažiausia 20 ar 50 kilometrų atstu nuo miestų ar miestelių, išsirikiavusių palei geležinkelių linijas. Prekių pardavėjai sakėsi «legaliai» imdavę 10% brangiau už prekę negu mieste, nes girdi, daug kainuoja pristatymas. Pinigų pas retą šeimą iki algos mokėjimo užtekdavo, todėl iš administracijos jos gaudavo tam tikrą kortelę su kuria kiekvienas galėdavo kreintis į krautuvę ir pirkti prekes. Gerai, jei oar avėjas buvo sąžiningas savo kn gerai įrašydamas teisingą sumą už parduotą prekę. Dažnai darbininkas portugalų kalbos ir rašto gerai nemokėjo, ta dažnai pasitaikyda kad metų gale jis pinigais ne tik nieko nebegaudavo bet dar likdavo «skolingas». Todėl suprantama, kodėl darbininko apskaičiavimai nesiderindavo su knygose įrašytomis sumomis. Iš čia ir eidavo didelė skriauda kurios formaliai jis negalėda įrodyti. Ilgainiui dažni tokie nusiskundimai pasiekdavo kavos plantacijos savininką, bet ir kitais pakeisti krautuvių nuomininkai nevisuomet geresni būdavo.

Blogiausia būdavo susirgus nes pasiekti gydytoją, gauti vaistų bei kitokią pagalbą būdavo didelis vargas.

BĖGIMAS Š FAZENDŲ

Patekęs į tokias sunkias darbo ir gyvenimo sąlygas, tik retas ištesėdavo susitartą laikąi Dažnas sukdavo galvą, kaip iš tos kavos fazendos pabėgti, kaip pasiekti artimiausią geležinkelio stotį. Svarbiausia buvo pasišalinti iš plantacijos žemės ribų, nes toliau niekas neturėjo teisės

MÚSŲ LIETUVA

«NOSSA LITUANIA»
RUA LITUANIA, 67
SÃO PAULO, 13 S.P.
TELEF. 92-2263

LIETUVIŠKOS MINTIES SAVAITRAŠTIS

DIRETOR RESPONSAVEL DR. JOSÉ FERREIRA CARRATO

REDATOR: JONAS KIDYKAS

PRENUMERATOS KAINA METAMS: N Cr.$ 7,00 visoje P. Amerikoje GARBĖS PRENUMERATA NCr.$ 25 00. GARBĖS Atskiro numer išleidimas NCr.$50 00 Paskiro Nr. Kaina Cr.$0.15
SKELBIMAI: pirmame puslapyje NCr. $ 10,00 paskutiniajame NCr$ 5,00. viduriniuose puslapiuose NCr.2,50
Ilgalaikiams skelbimams daroma nuolaida

Straipsnius ir korespondencijas redakcija taiso savo nuožiūra. Nenaudoti straipsniai grąžinami tik autoriui prašant. Pavarde pasirašyti straipsniai nebūtinai išreiškia redakcijos nuomonę. Už skelbimų turinį ir kalbą redakcija neatsako.

Šlapia Mazgotė

PETRAS PAKALNIS

Jei kas nors paskleistų žinią, kad JAV prezidento duktė pabėgo į Rusiją turbūt neatsirastų nei vieno protingo žmogaus, kuris tą tikėtų Bet kad Stalino duktė pabėgo į Ameriką, tai yra visiems žinomas faktas

SENSACIJA

Svetlanos pabėgimas sukėlė tikrą sensaciją visame pasaulyje Žurnalistų būriai, kaip išalkusių vilkų gaujos gaudė kiekvieną žinią ir smulkmeną apie tą pagarsėjusią moterį, kuri 1963 m. parašytoje knygoje žada atidengti dar daugiau naujų paslapčių. Vieni paskelbė kaip ji gavo JAV vizą, kiti kaip ji slapstėsi Šveicarijoje, dar kiti kaip ji atkeliavo į Ameriką ir kur apsistojo Lanksti žurnalistų plunksna aprašė jos drabužius šukuoseną, plaukų spalvą ir kitas smulkmenas. Per antrąją spaudos konferenciją jai patiekė daugybę klausimų, į kuriuos ji atsakė rimtai, santuriai ir protingai. Iš visų iki šiol paskelbtų žinių galima susidaryti neblogą vaizdą kas dedasi Rusijoje.

NĖRA LAISVĖS

Visų pirma ji patvirtino visiems žinomą faktą, kad Rusijoje nėra laisvės. Ji paminėjo vardais du gabius Rusijos rašytojus, kurie už sovietų režimo kritiką sėdi kalėjime. Tas rašytojų pasmerkimas, kaip ji pati sako, «padarė pasibaisėtiną įspūdį visiems Rusijos intelektualams ir man pačiai Aš praradau viltį, kad mes kada nors tapsime laisvesni. Būdas, kaip tie rašytojai buvo pasmerkti ir kaip valdžia su jais pasielgė, sugriovė manyje pasitikėjimą Sovietų teisingumu».

DVIGUBAS TEISINGUMAS

Antras dalykas, krentąs į akis, yra dvigubas teisingumo saikas vartojamas iki šiol sovietuose. Nors Rusijos konstitucija leidžia vesti svetim taučius, bet Svetlanai tos teisės viešai nepripažino ir negerbė konstitucija garantuoto žodžio. Kokia nauda iš tokios teisės jei ji gali būti paneigta ir paminta kojomis?

VEIDMAINIŠKUMAS

Trečias dalykas, praktikuojamas Rusijoje, yra veidmainiskumas. Nors niekas jos neklausė apie religijos persekiojimą Rusijoje, tačiau tas faktas žinomas net iš pačios Sovietų spaudos ir daugelio turistų patvirtintas Paklausta apie Rusijos žydų priespaudą ji taip atsakė «Aš žinau apie žydų suvaržymą universitetuose ir institutuose, kur tikrai gabūs žydai kartais yra priimami, kartais atmetami ir jų vietoje priimami kitų tautų studentai nors jie yra mažiau gabūs» Neseniai prieš Svetlanos atvykimą į Ameriką vienas laikraštis paskelbė kad visoje Rusijoje šiapus Uralo kalnų yra belikę tik 3 rabinai ir kelios sinagogos. Kokia nauda yra iš Sovietų konstitucija garantuotos tikėjimo laisvės jei tikintieji yra persekiojami ir varžomi?

AR DAUG TIKINČIŲ?

«Ar yra daug rusų, tikinčių Dievą ir semiančių stiprybės iš tikėjimo nugalėti kasdienias gyvenimo sunkenybes», paklausė Svetlanos vienas korespondentas «Aš manau, kad tokių yra daug», atsakė jam Svetlana

«Kaip jautėtės» klausė kitas žurnalistas, «kai Sovietų valdžia pasmerkė jūsų tėvo filosofija ir darbus» Ji atsakė «Aš manau kad nereikėtų smerkti vieno žmogaus už nusižengimus, prie kurių prisidėjo daugybė žmonių Aš manau kad už nekaltų žmonių žudymą yra atsakinga partija sovietų režimas ir visa ideologija»

Paklausta ar gali sugyventi religij ir komunizmas, ji šitaip atsakė: «Aš nemanau, kad klasių kova ir revoliucija gali eiti kartu su meilės idėja».

ĮSPŪDYS RUSAMS

Šie ir kiti klausimai parodė Svetlanos dvasią, jos įsitikinimus ir idėjas, kurios mums nėra svetimos. Bet kokį įspūdį padarė jos pabėgimas Rusijos tautai? Svetlanos istorija, kaip rašė vienas JAV korespondentas Maskvoje, «trenkė į rusus, kaip šlapia mazgotė». Rusai jo nuomone, manė, kad ji pabėgsianti į JAV. Bet kad ji važiuos į Ameriką siekdama laisvės, kad išsižadės komunizmo ir, svarbiausia, kad ji pasisakys tikinti Dievą tai atrodė rusams perdaug.

Komunistai, žinoma, stengiasi sumažinti tą įspūdį, skleisdami visokius gandus, Bet jie negali paneigti fakto, kad Svetlana baigusi Maskvos universitetą ir kad ji keletą metų profesoriavo Maskvos Socialinių Mokslų Akademijoje Kas užėmė tokią aukštą vietą, tam reikia pripažinti sveiką protą ir nemažą išsilavinimą.

ĮDOMI KNYGA

Perskaitęs Svetlanos 1963 m. parašytą knygą, buvęs J V ambasadorius Maskvoje sako, kad toji knyga yra labai įdomi ir kalbos ir aprašytų faktų atžvilgiu Toj knyga dabar verčiama į anglų kalbą ir pasirodys spalio mėnesį.

Ateinantį rudenį lapkričio mėnesį. Rusijos komunistai švęs 50 metų revolicijos jubiliejų Svetlanos knyga galitos šventės nuotaiką labai sugadinti Bet, antra vertis to liūdno jubiliejaus nėra ko gailėtis Svetlanos akys, žiūrėdamos iš arti į komunizmo tikrovę, atsivėrė toms tiesoms kurias išpažįsta visas laisvasis pasaulis. Reikia tikėtis, kad jos knyga atvers akis ir tiems, kurie iki šiol aklai ir be jokios kritikos išpažino Markso dogmas.

Būtų didelė skriauda ir neteisybė priskirti Marksui blogą kalią, kai jis skelbė kovą prieš tikrai labai žiaurų anais laikais gyvuojantį kapitalizmą Bet būtų taip pat neprotinga aklai sekti tą jo tariamą mokslą, kuris, įgyvendintas Rusijoje ir kitur, atnešė žmonėms daugiau žalos negu naudos Ir krikščionys, pasišovę traukti baslį iš Markso akies, neturėtų užmiršti savo akyse krislo, kuris temdo jų žvilgsnį skurdui, neteisybėms ir kitokioms blogybėms, esančioms pačių krikščionių tarpe visame pasaulyje.

Ir artėja valanda, kada laisvės kovo trimitas šauks lemiamai kovai už tėvų žemės laisvę.

---

bėglio sulaikyti. Bėgdavo nakties metu, kai jau apsiklausinėdavo, kuriuo keliu galėtų nuvykti bent ligi geležinkelio arba artimiausio miesto. Sugauti bėglius ir dienos metu sunkoka, nes kava sodinama ilgais ir plačiais sklypais, patys kavos medeliai turi ligi dviejų m. augščio, daug augštesni už žmogaus ūgį, tad ir slėptis tenai nesunku, bet dieną daug žmonių dirba, visur švaistosi. Bėgliui reikia įsistebėti teisingą, kelio kryptį iš fazendos ribų, kad patektų į svetimą lauką

Administracijos pareigūnai, rytą neradę kurio darbininko jo pašiūrėje, suskanta ieškoti visomis kryptimis ir smarkiai sumuša tuos, kuriuos užtinka pasislėpusius plantacijoje.

Pasiskųsti? Kam? ir kur? Konsulatas tiems žmonėms negalėdavo padėti, nes formaliai bėglius teismas baustų už sutarties sulaužymą ir priteistų fazendai padarytus nuostolius dėl laiku neatlikto darbo.

Brazilijoje dažnai už žmogaus nužudymą išteisina, bet už menkiausią svetimo daikto pasisavinimą baudžia aštriai Kartą, gavau iš triem metam nuteis o kalinio Skaramuko laišką prašantį jį užtarti Jis ir kiti lietuviai pasakojo, kad poryčiais neblaivus grįžęs namo, bet per neapsižiūrėjimą perlipęs iš gatvės tvorą ne savo kiemelin. To namo savininkas pastebėjęs ir perdavęs jį policijai už pasikėsinimą apiplėšti. Kad jis buvo girtas ir jokių piktų kesių neturėjo. teismas neatsižvelgė ir priteisė jam trejus metus kaėti

Vienas Bom Retiro rajone gyvenęs lietuvis neturėjo iš ko sumokėti nuomos už patalpą pusrūsy, norėjo nuo įkyraus savininko priekaištų pasišalinti. bet savininkas suskubo paleisti kelis šūvius į kojas Vienas šūvis pataikė kojos reišan. Policija šeštadienio popietę nuvežė sužeistąjį į Santa Casa (ligoninę), kur kulipką išimti nutarė pirmadienį. Žaizda gangrenavosi ir žmogus mirė, palikdamas žmoną su trimis mažais vaikais.

Teisme kaltinamasis tegavo šešis mėnesius baudos, nes pašautasis, girdi, mirė nuo kraujo užkrėtimo. Konsulatui liko vargas ir didelės skriaudos nemalonumas. Po kelių mėnesių motiną su dviem vaikais grąžinom į Lietuvą, o trečias vaikas atiduotas į lopšelį, neilgai tegyveno.

Labai retai, tiesa, bet mūsų inspekcinėse kelionėse pasitaikydavo kavos plantacijose užtikti ir didesnių šeimų, iš 7—8 dirbančių žmonių Vienoj tokioj šeimoj buvo abudu tėvai ir šešios suaugusios dukros Toji šeima, be karvės, turėjo puskapį vištų saviems reikalams, be to augindavo po pustuzinį bekoninių kiaulių, kurias skersdavo paėnesiui iš anksto susitarę su kitais darbininkais, kiek kuris paims tos skerdenos, nes šiltame klimate mėsa greit genda, o podėlio jokio nebuvo — ir už pinigo negausi ledo gabaliuko Šeimos tėvai atvirai mums pasisakė, kad jau turi tiek susitaupę pinigų kad galės geresnius namus nusipirkti mieste ar pasitaikiusį geresnį ūkį provincijoje

Sakau, nedaug tokių tikrai laimingų šeimų teko sutikti, bet jų buvo. Dauguma, atlikę būtiniausią trejų metų darbo įsiparėigojimą, vykdavo į São Paulo. Čia kun. B. Sugintas, rinkdamas statomai V. Zelina bažnyčiai aukas 1934 m. buvo suregistravęs virš 7 000 katalikų, o buvo ir ortodoksų ir protestantų ir net keli desėtkai mums žinomų žydų šeimų, kurios su konsulatu ryšių nepalaikė

Dabart niu metu manau kad lietuvių nebėra kavos plantacijose, bet sunkiai išgyventos dienos «žaliajam pragare» ir po daugelio metų šiurpu nukrečia.

Brazilai eksportuojamą kavą vadina «žaliuoju auksu», o mūsų žmogus darbininkas, ilgesnį laiką išvargęs kavos fazendose vadina ją «žaliuoju pragaru...»

(Bus daugiau)

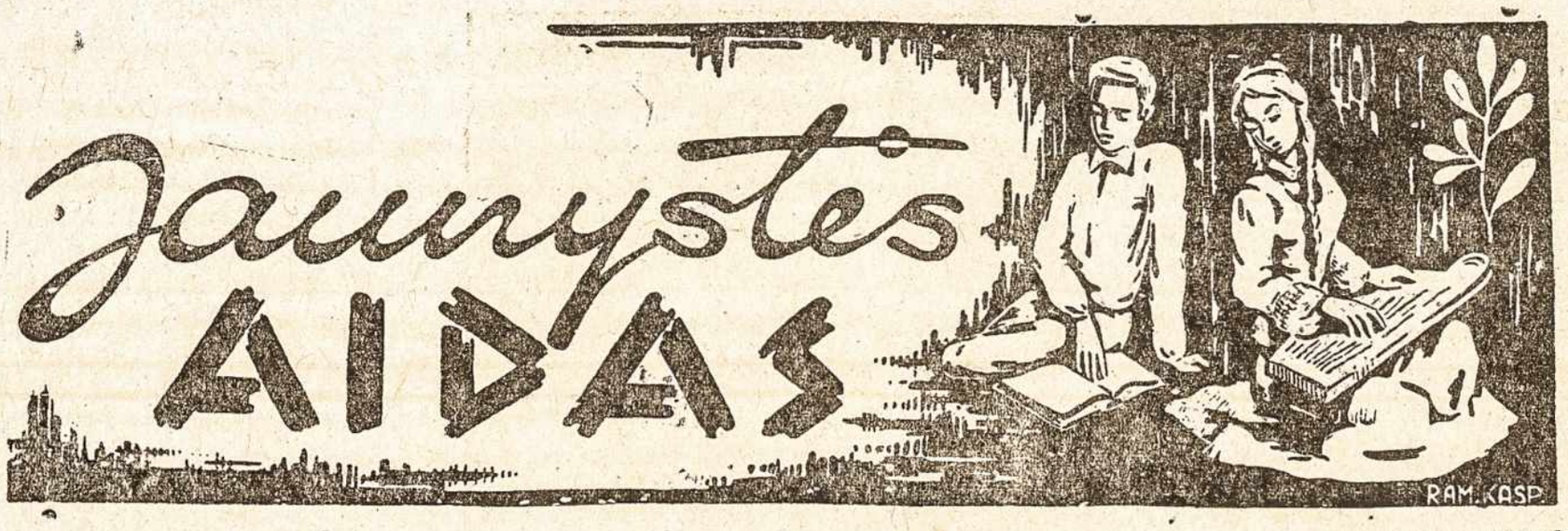

MŪSŲ JĖGOS, MŪSŲ ŽINIOS, LAISVAI LIETUVAI TĖVYNEI

Buvo Jaunimo Pasitarimas

Motinų dienos popietę susirinko Mookoje aštuonetas lietuviškojo jaunimo pasidalyti savo mintimis. Dalyvavo ir vienas vyresniosios kartos stebėtojas.

T. J. Kidykas to pokalbio iniciatorius, nušvietė, kodėl pasitarimą šaukė, ir jei toliau tokie pokalbiai būtų daromi, kokioje dvasioje jie turėtų vykti ir ko reikėtų siekti.

Jis prisipažino esąs nemažai nustebęs S Paulio liet. jaunimo labai silpnu tesidomėjimu ne tik organizacijom s, bet ir paties platesniu bei gilesniu auklėjimu Savo nuomonę rėmė faktais:
nebėra S Paulyje nė vienos gyvos jaunimo organizacijos Ateitininkai «žiemavoja», keletas bandymų Zelinoje, subūrti studentus, mokytojus, nedavė rezultatų

Šiek tiek gyviau reiškiasi V. Anastacio jaunimas ir V. Zelinos Bendruomenės Choras. Jo nuomone didžioji mūsų jaunimo (išskyrus mažas išimtis) problema esanti ta, kad jis, atrodo, neturįs jokių problemų, nejaučiąs reikalo nieko aiškintis, diskutuoti, studijuoti, planuoti, veikti. Šokis, daina rodos jaunimui turėtų būti artimiausi širdžiai — bet ir tai labai sunkiai sulipdoma Žodžiu jis juntąs mūsų jaunimo didelę apatiją, sustingimą, tik vegetavimą, ar geriausiu atveju, pasitenkinimą mokykloje išreikalaujamų dalykų studijomis Platesni akyračiai jo nevilioja.

Visi žymieji sąjūdžiai visada prasidėjo iš keleto asmenų, kurie susiėjo, tarėsi, gilinosi, planavo ir savo mintis toliau skleidė. Jei susirinkusiems atrodo reikalinga ką nors daryti S. Paulo lietuvių jaunimui nors kiek išjudinti, T. Kidykas siūlė kad ir nedidelio būrelio reguliarius pasitarimus—pokalbius, kuriuose būtų vieno ar kito narių, ar kviesto asmens išdėstoma kuri nors aktuali problema ir tada visų diskutuojama, daromos praktiškos išvados.

Kad būrelio pasitarimai būtų naudingi ir sklandūs būtinai reikalinga kiekvienam pasisakyti savo nuomonę o jei jos dar neturi, bandyti ją susiformuoti.

Kad kiekvienas drįstų laisvai ir atvirai sakyti savo nuomonę visiems reikalingas dvigubas atvirumas:

a) Atvirumas kitų nuomonei išklausyti ir simpatiškai ją priimti;

b) Atverėmas savęs paties kitiems, t y. atvirai pasakyti savo nuomonę.

Toks atvirumas yra galimas tik tada, kai pokalbio dalyviai gerbia vienas kito dvasinį pasaulį: mintis, svajones, troškimus, planus, net ir tuo atveju, kai tos mintys būtų kai kam nepriimtina. Pagarba vieno kitam kaip vienkartinei, savotiškai asmenybei, kuri dalijasi su mumis savo dvasios lobiu mintimis, paty imais

Išviršiniai ta pagarba turi reikštis dideliu mandagumu diskusijose, nė vieno nenieki nant nepašiepiant, aštriai nekritikuojant stengiantis suprasti kito pareikštą mintį ir kodėl jis ar ji taip galvoja.

Jei kas mano turįs geresnių minčių, teišdėsto jas nuoširdžiai atvirai, be išdidumo ir arogancijos tegu mielai priima kitų pastabas, pataisas.

Jei pasitarimuose nebus priteita vienos nuomonės lieka kiekvienam laisvė laikytis savo nereikalaujant kitų ją būtinai priimti

Pokalbių nuotaika, dvasia turi gimdyti bičiulystę, vieno kitu pasitikėjimą, turėtu buti jaučiama, kad to būrelio nariai viens kitą gerbia ir myli be jokių rezervų ir viens kitam tik gero linki.

Dalyviai susitarė rinktis pokalbiams kiekvieno mėnesio antrą sekmadienį, tuo tarpu Mookoje. Kitame pokalbyje bus nagrinėjama tema: «Kodėl S Paulo lietuviškasis jaunimas nemėgsta organizuotis?» Problemą išstudijuoti ir būreliui pristatyti apsiėmė Rimgaudas Jura.

JAUNIMAS IR LIETUVIŲ BENDRUOMENĖ

Neturėtų nė klausimas kilti, ar jaunimas turi priklausyti Lietuvių Bendruomenei ar neturi. Turėdamas savyje lietuviško kraujo, kiekvienas yra Bendruomenės narys. Vieno Bendruomenės įstatų projekto autorius tokius jaunus narius norėtu vadinti «skaitliniais», nariais Bendruomenės rėmėjais, o ne tikraisiais nariais Atiduodamas visą pagarbą tos nuomonės autoriui, vis gi manau, kad ir jaunieji nėra tik nariai rėmėjai o yra tikri nariai panašiai kaip ir vaikai yra tikri Brazilijos ar Lietuvos piliečiai nors dar neturi teisės nei balsuoti nei patys būti renkami į atsakingas politines vietas

Kad jaunimas nėra tik «skaitlinis» parodo kad ir «žilvitiečių» veikla tautinių šokių ratelių nariai. Jie lietuviškos kultūros reikalui daug daugiau pasidarbuoja už visą eilę pilnamečių ir vyresnio amžiaus žmonių kurie tik pas pečių tesėdi Todėl jaunimas yra laikytinas tikraisiais Bendruomenės nariais, nors dar ir neturinčiais pilnų teisių, t y iki pilnų 18 metų negalinčiais nei rinkti Bendruomenės organų, nei būti į juos renkamais

Praktiškoje išvadoje, sudarant Bendruomenės narių sąšus nereikia apleisti nei vaikų. Vaikams ir jaunimui jieškotina tokių darbelių, užsiėmimų, veiklos, kurie leistų išpat mažens jiems pasijusti tikrais aktyviais Bendruomenės nariais, o ne negyvais aritmetiniais skaičiais. kurie kada nors ateityje pavirs gyvais nariais

Norint gyvai veikti, jaunimui nėra patogu drauge su tėvais dalyvauti tuose pačiuose Bendruomenės susirinkimuose, Galėtų, pav., būti labai nepatogu sūnui ar dukrai diskusijose išeiti vėšai prieš savo tėvą ar motiną. Todėl kituose kraštuose prie Bendruomenės sudarytos jaunimo sekcijos yra tikrai geras problemos sprendimas Jaunimas veikia atskirai nuo suaugusių. Čia jie gali rinkti ir būti renkami į įvairius savo postus, o per savo vadus gali būti reprezentuojami apylinkės ir apygardos valdybose ir net krašto Taryboje. Kuo negeras šitoks mūsų jaunimo traktavimas?

J. K.

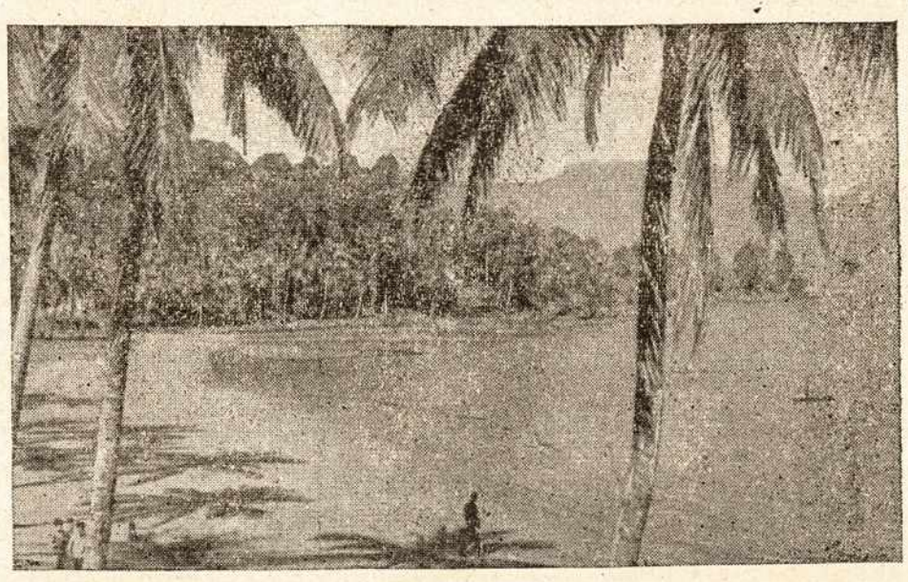

Vienas iš žavingųjų Ilhabela vaizdu Brazilija.

Homenagem ao Dia das Mães

Jenny Marcinkevičius proferiu a seguinte saudação ao «Dia das Mães»:

«Há uma mulher que tem algo de Deus pela imensidade de seu amor e mito de anjo pela incansavel solicitude de seus cuidados; uma mulher que sendo jovem, possui a reflexão de um ancião, e, na velhice trabalha com o vigor da juventude; uma mulher que, quando ignorante, descobre os segredos da vida com mais acerto que os sabios e, quando instruida, se afaz a simplicidade das crianças; uma mulher que, sendo pobre se satisfaz com a felicidade daqueles que ama, e sendo rica, daria com prazer suas riquezas para não ter no coração a ferida da ingratidão; uma mulher que sendo forte, estremece ante o gemido de uma mulher que, enquanto vive, não sabemos estimar porque ao seu lado todas as dores se esquecem mas, que, depois de morta, dariamos tudo o que somos e tudo o que temos para poder vê-la de novo, para receber dela um abraço, para escutar de seus labios uma palavra.

Não exijais de mim o nome dessa mulher, se não quiser que umedeça com lagrimas o vosso album, pois eu a vi passar no meu caminho.

Quando vossos filhos crescerem, lêde lhes esta página, e eles, cobrindo de beijos vossa fonte, dir-vos ão que um humilde viajor, como paga da magnifica hospedagem recebida, deixou aqui para vos e para eles, um retrato de MAE»

Reune se hoje, no Brasil para comemorar o Dia das Mães, e eu achei que nenhum prólogo seria melhor do que estas formosas palavras daquele santo Bispo de Serena, no Chile, dom Ramon Angel Faria, para exprimir ante a sublimidade do tema, a profundeza de nossa comoção.

«A mão que embala o berço é a que governa o mundo».

Das Mães, realmente, é que vem os primeiros afagos e a primeira benção, os primeiros cuidados e os primeiros conselhos aos pequeninos que serão os homens do futuro. Delas, os ensinamentos inaugurais do Bom

Como seria bom, por isso mesmo, neste Dia das Mães, os homens, que se dilaceram em lutas, suspendessem um instante o pensamento elevando o até aquelas que nos transmitiram a vida, e com a vida as noções do Bem e da Justiça

Mãe, sem côr nem nacionalidade Mãe de todas as classes sociais, Mãe que semeia ternuras, que vigia, que sobre e que canta.

Eis chegado o Dia que se venera a arvore da vida, o Dia em que a humanidade rende homenagem a vós esperança nossa. salve a humanidade esquecida das agruras do cotidiano.

Quem fizer o pensamento recuar, haverà de evocar a figura daquela que é a imagem da infancia e que representa o tempo passado, imagem doce e pura, mão que desabotoa os sonhos e os esge sobre a cabeça das criaturas, olhos que traduzem profundidades inacessíveis.

Salve o dia das Mães,
14 de maio de 1967.

O QUE REPRESENTA UMA CRIANÇA

por Alionis Filho

Todo o sacrificio que a mãe pode suportar,
Tôda a dignidade que um pai pode ostentar,
Tôda a sabedoria que um mestre pode adquirir,
Todo o carinho que a sociedade pode doar,
Tôda a vitória que um soldado pode conseguir,
Tôda a atenção que o govêrno pode dispensar,
Tôda a esperança que a pátria pode acalentar,
Todo o porvir que a humanidade pode almejar,
Todo o ensino que a escola pode ministrar.

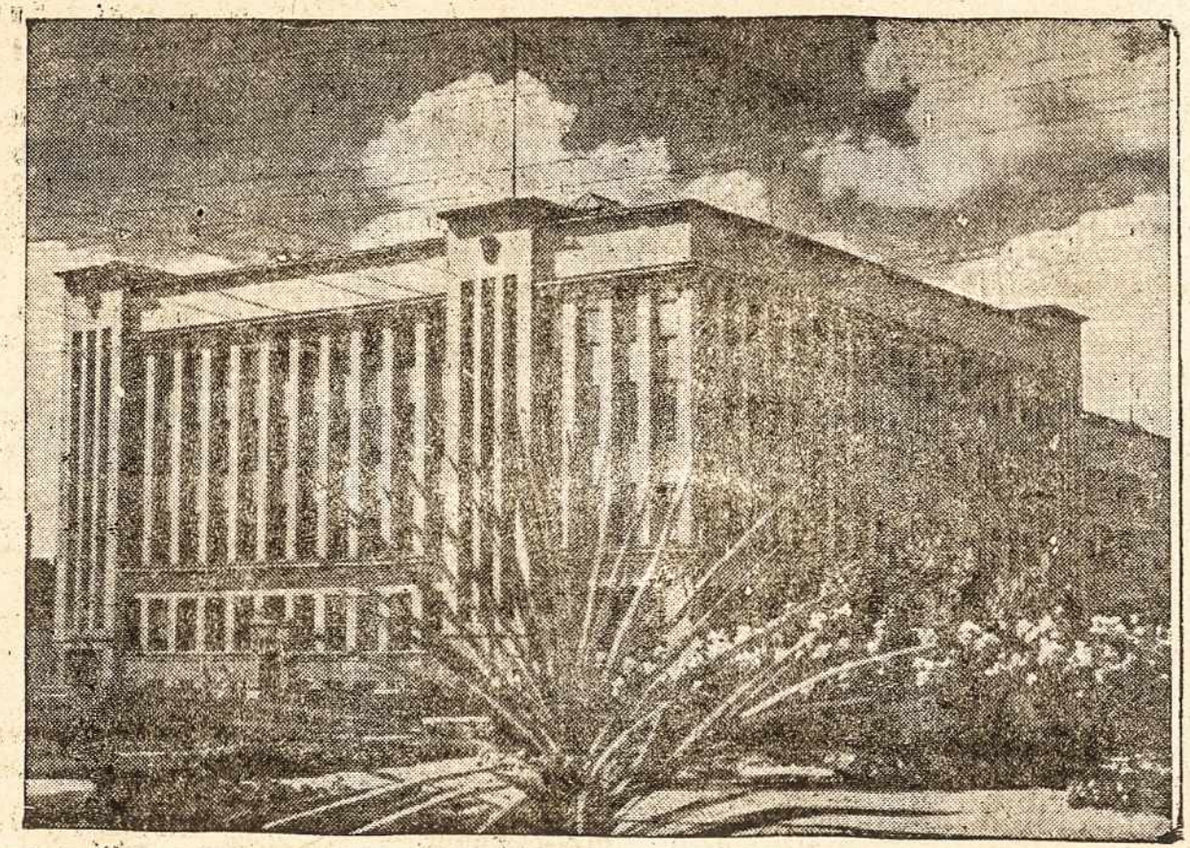

Laisvoj Lietuvoj Žemės Ūkio Banko rūmai Kaune.

Mes galim ir privalom padėti

Yra sakoma, jog «Nelaimėje pažinsi draugą». Šiuo metu Lietuvai patekus didžiausion nelaimėn pažįstame tikruosius jos ne tik draugus bet ir vaikus. Kiekvienas geros širdies lietuvis, nesvarbu, ar jis mokytas ar bemokslis jaunas ar senas. Lietuvoje, Brazilijoje ar kur kitur gimęs, negali nesigailėti pavergto tautos kamėno ir negali nuduoti, tartum jos naikinimas jo neapeitų. Kas šiuo metu lieka abejingas kam nei šilta, nei šalta dėl mūsų tautos likimo tas nelabai tegali laikyti save kilniu žmogumi, o dar mažiau geru lietuviu. Jei kiekvieną žmogų artimo meilė bei teisingumo jausmas įpareigoja padėti į vargą įkritusiam asmeniui tai ta pareiga pirmiausia liepia padėti savo tautiečiams

NEVIENODOS PAREIGOS

Ne visi lietuviai tuo vienodas pareigas savo tautai Jukir laisvoje tautoje, jos valstybėje yra įvairiausių pareigų laipsnių Valstybėje turime valdžią ir valdomus piliečius Šiandien beveik visose tautose valdžią išsirenka patys piliečiai PLB turi panašą santvarką Jos nariai visuotinu, slaptu balsavimu išsirenka savo vadovybę Viso pasaulio Bendruomenė siunčia laikas nuo laiko savo atstovus į PLB Seimą. Toliau, kiekvienas kraštas išsirenka savo Tarybą Kiekviena apylinkė, kur gyvena pakankamas lietuvių skaičius sudaro apylinkės skyrių, o keletas apylinkių gali sudaryti apygardą Taryba, apygardų suvažiavimai, apylinkės renka savo valdybas kurios rūpinasi apygardos ar tik apylinkės lietuvių reikalais. Tat Lietuvių Bendruomenė ir tvarkomuosius ir vykdomuosiu o ganus. Jų veiklai prižiūrėti ir apyskaitoms tikrinti rinkamos kontrolės komisijos Iškilusiems lietuvių tarpe nesusipratimams spręsti renkamas ir Garbės Teismas Suprantama, kad Bendruomenės priešakin astatyti asmenys turi didesnes pareigas Lietuvių Bendruomenei už eilinį narį. Bet kaip kiekvienos valstybė taip ir Bendruomenės sklandus gyvavimas yra galimas tik tada, kai ir eiliniai nariai ir vadovaujantieji susiklauso, bendradarbiauja bendram labui siekti. Visų lietuvių pareigos yra:

1) apsispręsti būti ištikimu lietuviu ir įsiregistruoti atitinkamoje vietoje į Bendruomenės narius

2) dalyvauti organų rinkimuose

3) gerbti ir ginti kiekviena proga lietuvio vardą

4) savo šeimoje kalbėtis lietuviškai ir auklėti savo vaikus lietuviškoje dvasioje.

5) pasižmonėjimams rinktis lietuviškas šeimas ir bendrauti šeimyniškai

6) santykiuose su lietuviais laikytis žmoniškumo, lygybės ir bičiulystės

7) remti skurde ar nelaimėje atsidūrusius lietuvius, tiek medžiagiškai, tie morališkai,

8) dalyvauti tautiniuose bei kultūriniuose parengimuose ir subuvimuose,

9) detis į lietuvių kooperatyvus, taupomąsias–skolinamąsias kasas ir bendroves, (kur jų yra Red)

10) gerbti kiekvieno lietuvio religinius, politinius įsitikinimus ir toleruoti jo nusistatymus,

11) remti ir skaityti lietuvių spaudą,

12) Pildyti išrinktųjų organų prašymus ir pavedimus,

13) Leisti savo vaikus į lietuvių kalbos mokyklas, į jiems skiriamus pramoginius ir kultūrinius ratelius, o jaunimą į jaunimo organizacijas

14. Pagal savo išteklius duoti savo dalį piniginių įnašų Bendruomenės kason. Tai yra lietuvio išviršinis parodymas savo solidarumo su kitais lietuviais

Tokios tai yra kiekvienam susipratusiam lietuviui lengvai įvykdomos pareigos, tuo kiausia pareiga bus stengtis nuo lietuvių nutolusius lietuvius padaryti susipratusiais lietuviais. Tai yra ypač iškiliųjų lietuvių pareiga Tokių yra ir mūsų padangėje ir tikimės, kad jie neatsisakys Bendruomenėje pasidarbuoti ir jon pritraukti nutolusius

Z Bačelis

ĮSIDĖMĖTINI ADRESAI LIETUVOS ATSTOVYBĖS URUGUAY: MONTEVIDEO:

p. Anatol. Grišonas, Ciudad de Paris 5836, Tel. 50-2180. Veikia kasdien prieš piet

LIETUVIŲ BAŽNYČIA VILA ZELINA: Rua Inacio ir Av Zelina. Mons. Pio Ragažinskas, Tel. 63-5975.

Šv. Juozapo Vyrų Brolijos-Pirmininkas p. Juozas Matelionis, Rua Iątai, 150 — Casa Verde. Tel. 51-4011.

TĖVAI JĖZUITAI: Rua Lituania, 67, Mooka — Tel. 92-2263

LIETUVIŲ SĄJUNGA BRAZILIJOJ — Pirmininkas p Aleksandras Bumblis, Rua Gen. Fonseca Teles, 606 Tel. 8-6423.

Iždininkas p, JORGE GARŠKA Rua Oratorio, 3093, Alto da Mooca.

LIETUVIŲ KALBOS PAMOKOS S. PAULY:

V. ANASTACIO, Rua Gamacan, 625 — trečiadieniais 18,30 val.

MOOCA, Rua Lituania, 67 šeštadieniais 14 val.

LIETUVIAMS PAMALDOS LAIKOMOS

V. Zelina parapijoje kasdieną ir kiekvieną sekmadienį kaip iki šiol

Mooca r. Lituania, 67 Lietuvių Namų koplyčioje:

Sekmadieniais ir šventadieniais 8.00 ir 17,00 val. Darbo dienomis 7 ir 7.30 val., arba atskirai susitarus dėl laiko, kai turimos metinės ar 7 d mišios;

Išpažintys čia klausomos kasdieną prieš mišias,

Pirmą mėnesio sekmadienį Parque das Nações 10 val. Casa Verde, 17,15 val.

Antrą:

Jaçana klierikų kopl. 8,15 val Bom Retire, 10 val; Utinga 18,00 val.,

Trečią:

Agua Rasa 8,15 val., Moinho Velho 11 val., Lapa 16 val.,

Paskutinį:

Vila Anastacio 8,30 val., Vila Bonilha 10,30 val. V. Prudente 18 val.

RIO DE JANEIRO

Lietuvių radio valandėlė «A voz da Lituania» yra transliuojama KETVIRTADIENIAIS 18 val. 40 min.

SKAITYKITE IR PLATINKITE VIENINTELĮ PIETŲ AMERIKOS SAVAITRAŠTĮ «MŪSŲ LIETUVA».

PIGI IR GERA KOKYBĖ!

Ceslovas Jakiunas

Parduoda ilgam išsimokėjimui raštinėms, krautuvėms ir kitiems tikslams rašomas, skaičiavimo, kasos registravimo mašinas (registradoras), su fabriko garantija vieniems metams.
Raštinė: Rua Newton Prado, 686, Tel. 52 2289, S. Paulo
Tautiečiams didelė nuolaida.

KIRPIMO IR SIUVIMO MOKYKLA
"SOFIJA"
Mokina kirpimo siuvimo, madų modelių braižybos ir pritaikomojo meno.
Paruošia siuvimo ir kirpimo mokytojas valdiškiems egzaminams (habilitação)
Mokykla turi visas valdiškas teises yra registruota «Departamento do Ensino Profissional»
Pamokos vyksta vakarais
- Užsirašyti pas mokyklos direktorę Sofiją Misiukaitę -
Rua da Graça, 381 — casa 6 — Bom Retiro

Didelis pasirinkimas medžiagų ir skoningas pasiuvimas, LAURO SANDRON vyriškų rūbų.
SIUVYKLOJE LAURO
Rua do Orfanato, 686, — V. Prudente — Fone 63-5294
São Paulo
Medžiaga parduodama ir išsimokėjimui
teikite ir įsitikinkite medžiagos ir darbo kokybe ir kaina

Metalurgica ARPRA LTDA.
METALÚRGICA — FABRICAÇÃO DE PEÇAS PARA AUTOMÓVEIS
ESTAMPOS, PEÇAS ESTAMPADAS E FERRAMENTAS
Praça Padre Lourenço Barendes, 243 — Quinta das Paneiras — V. Prudente
Caixa Postal 371 — São Paulo

VIENINTELIAI ATSTOVAI GARSIOJO VANDENS LINDOYA
IRMAOS CARRIERI LTDA.
Lindoya vanduo yra senai žinomas gėrimas Kurio puikų veikimą į žmogaus sveikatą jau visi yra vienbalsiai pripažinę. Pabandykite, sitikinkite ir visados naudokite!
Rua Dino Bueno, 795 a 835
Telefones: 51-4019 e 51-2223
Caixa Postal 3967 — SÃO PAULO
EMBU
FONTE DOS JESUITAS

LIETUVOS NACIONALINĖ MARTYNO MAŽVYDO BIBLIOTEKA

Mūsų Lietuva

RUA LITUÂNIA, 67 — MOÓCA — SÃO PAULO, 13

ATSKIRO NUMERIO KAINA 0,15

MARIJAI CECILIJAI BAGDŽIUTEI ir JUOZUI RATKEVIČIUI

sukuriantiems šeimos židinį, linkime, kad pasirinktas naujas gyvenimo kelias būtų spindinčios jaunystės džiaugsmo ir laimės gėlėmis nuklotas.

Liet. Kat Bendruomenės Choras

MOTINOS DIENOS

Tretysis minėjimas bus gegužės 28 d paskutinį mėnesio sekmadienį Mookoje 17 val Rengia lietuvių kalbos mokykla.

MARIA CECILIA BAGDŽIUTĖ IR JUOZAS RATKEVIČIUS

Šį šeštadienį, gegužės 20 d. 18 val. Vila Zelinoje, sukurs lietuviškos šeimos židinį. Jaunieji yra Lietuvių Katalikų Bendruomenės Choristai buvę choro valdybos nariai. Jaunoji, 1965 m., kai vyko S. Pauly Pietų Amerikos Lietuvių Kongresas, buvo išrinkta Kongreso Lietuvaite Abudu jaunieji yra S. Pauly gimę ir augę, įsijungę per chorą į lietuvišką bendruomenę Nėra abejonės kad tai tėvų, šeimos įtakos pasekmė Pažymėtina kad jaunosios tėvelis J Bagdžius, nors turi daug įvairių kitų darbų sutiko būti renkamas choro valdybos pirmininku Choras tikisi, kad jaunieji ir po vestuvių dalyvaus chore Ilgų ir laimingų metų!

V. Zelina

Laima Vosyliutė ir Jonas Vingrys buvo programos pranešėjai Motinos Dienos minėjime V Zelinoje. Abu jaunuoliai šeštadieniais lanko lietuvių kalbos pamokas

Ateinantį sekmadienį po 9 val šv. mišių yra šaukiamas ateitininkų metinis susirinkimas

Praėjusią savaitę kelios Katalikių Moterų Draugijos ir Maldos Apaštalavimo narės aplankė Campinas Nervų Sanatorijoje Prelatą Kazimierą Miliauską. Ligonio padėtis tęsiasi tokia pat liūdna.

Jos yra pasiryžusios suorganizuoti prel. K. Miliauso rėmėjų būrelį kuris savo nuolatine mėnesine auka padėtų Vila Zelinos lietuvių parapijos Klebonui padengti sanatorijos išlaidas kurios kas mėnesį sudaro virš 225 00 ncr. Tikimės kad šis kilnus moters katalikės vertas pasiryžimas taps tikrove.

Silvestras Šermukšnis grįžo iš ligoninės namo. Jaučiasi neblogai Jo sveikata pamažu taisosi. Vincas Kutka grįžęs iš ligoninės ir pabuvęs kelias dienas namuose, vėl buvo išvažiavęs į ligoninę savo sveikatos tyrimui. Liudvikas Grolis gydosi namuose.

DAR VIENĄ UOLI ŠEIMA

Anksčiau iškėlėme darbščią p Petro Šimonio šeimą. Šį kartą norisi atžymėti p Alekso VINKŠNAIČIO šeimą. Tai patys darbščiausi ir, kas svarbu, ištvermingiausi iš po II karo atvykusių lietuvių Kas kur vyko ar vyksta, žiūrėknos vienas jo šeimos narių yra įsikinkęs į darbą p Alekas — kiek kartų girdėtas per radiją (iki turėjome) kiek jo vaidinta, poezijos priskaityta minėjimuose! Jis ir plunksną pavartoja, nors nepasirašydamas savo pavarde.

P Magdalena tik šiemet tepasitraukė iš savo sukurtų ir išugdytų žilvitiečių vadybės sveikatai sustiprinti. Per kiek metų kiek jos čia darbo energijos, sveikatos įdėta, kiek valandų paaukota! Kiek jos rengtų švenčių vaidinimų regėjome! Kaip gražiai jos išmokyti vaikučiai tarė liet. žodžius, dainavo Ji ir siuntiniais Lietuvon rūpinasi

Anksčiau vyresnioji, dabar jaunesnioji dukrelė Asta beveik kiekviename parengime aktyviai dalyvauja Jei nieko kito, tai tikriausiai jį groja taut šokiams akordeonu,

Kiekviena kolonija didžiuotokia lietuviškai aktyvia inteligentų šeima O kad jų turėtume daugiau!

Šv. Juozapo Vyrų Brolija minės savo veiklos—darbo 26-sias metų sukaktuves gegužės 21 dieną. Po bažnytinių apeigų (šv. Mišių) rengia šaunią į žavingą Jurubatuba parką—represą, kur bus įdomi programa su įvairiais žaidimais ir vertingomis premijomis. Gros lietuviška muzika Bilietai gaunami iš anksto C Verde A. Stankunas, R. Arpui, 8, Juozas Matelionis. rua Jatai 150 ir Jurgis Matelionis, rua Vichy. 204. V. Zelinoje pas Vytą Žalkauską ir Juozą Bauži ir pas kitus tos Brolijos narius. Vyrų Brolija kviečia visus savo draugus ir rėmėjus dalyvauti šioje ekskursijoje. Smulkesnės informacijos galima gauti pas tos Brolijos Pirmininką Juozą Matelionį, tel. 51-4011.

Msgr. P. Ragažinsko 60-tojo gimtadienio sukaktuvių vakarienę rengia tos parapijos komitetas gegužės 27 d. 20 val. Jaunimo namuose. Kviečia dalyvauti visus lietuvius.

Liet. Kat Moterų Draugijos narių susirinkimas dėl Motinos Dienos minėjimo buvo nukeltas į trečią šio mėnesio sekmadienį, 21 d gegužės, 16 val. Vila Zelinoje

Draugijos pirmininkė Ieva Kutkienė praneša, kad dėl susidėjusių aplinkybių iš pareigų pasitraukia ir kad naujos pirmininkės bei valdybos rinkimai bus sekančiame draugijos narių susirinkime.

Pranas Čepukaitis, gyvenąs Rio de Janeire, kuris yra žinomas Brazilijoj teatro, kino ir televizijos pasauly Francisco Dantas vardu gegužės 19 d. laivu išvyksta į Lietuvą aplankyti savo giminiu. Lietuvoj tikisi praleisti pusę metų Grįžęs žada pasidalinti savo pergyvenimais su «Mūsų Lietuvos» skaitytojais.

Mooca

Jei kas norėtų nusipirkti iš gintaro ant tamsaus ąžuolo meniškai padirbtą Gedimino kalną su bokštu Vilniuje gali gauti informacijų «Mūsų Lietuvos» redakcijoje.

Ponai Narušiai atvežė iš Argentinos p Petrausko laišką Marijai Aukštinaitis R Quintino Bocaiuva, 107 Gaila, tokios moters nurodytu adresu neranda. Kas žino kur M. Aukštinaitis randasi, malonėkite pranešti «M. L.» Administracijai, Tel. 92—2263

Kitą sekmadienį Mookos lietuvių kalbos mokyklos vaikučiai pagerbs savo motinėles 15 valandą. Po pagerbtuvių dalyvaus šv, Mišiose už savo mamytes.

Tėvui Kidykui vaikystės draugas atsiuntė iš Lietuvos Vilniuje padirbtas kankles dovanų.

Tėvus Jėzuitus ir «M. L» redakciją aplankė atvykęs iš Romos Jo Prakilnybė Prelatas Zenonas Ignatavičius. Jis papasakojo daug įvairių naujienų tiek apie Romą, tiek apie Lietuvą.

Iš Lietuvos jis turi žinią kad ten kunigai iki šio mėn. pradžios dar nebuvo matę taip plačiai užsieny išgarsinto Vilniuje išleisto Apeigyno I dl., kurį jau turime ir vartojame laisvajame vakarų pasaulyje

Msgr Ignatavičius lankysis Porto Alegre ir, greičiausiai pasieks Argentiną. Į S. Paulo grįš birželio mėnesį.

Msgr. Z. Ignatavičius šiais metais Romoje italų kalba išleido įdomią knygą, kurioje aprašo savo pergyvenimus rusų—vokiečių karo metu, ypač, kai jam teko tuo metu darbuotis rusų žemėse Minsko srity.

Msgr Ignatavičius apsistojęs Santa Catarina ligoninėj, Tel. 34—6171, 602 kambarys.

«M. L» skaitytojai: Po 7,00 n.cr. Anėlė Furlow, Antanas Ralickas, Ona Kaupienė, A Pumputienė, 5,00 cr Ant Gritėnas. Po 20 n. cr. Petras Šukys, Po 10.00 Alb. Budrevičius, Uršulė Joteikienė, Magd, Sejūnienė ir Kun. K, Tamošiūnas.

V. Anastacio šv. Mišios už motinas bus šeštadienį, geg. 27 d. 19,30 val Geg. 28 dieną V. Anastacio jaunimas «LIBRA» rengia piknika ir kviečia visus jaunus ir senus jame dalyvauti.

Praėjusį sekmadienį V. Anastacio jaunimas «Libra» ir liet kalbos mokiniai surengė labai gražų Motinos Dienos minėjimą. Plačiau apie jį bus sekančiame «M. L.» numeryje.

VIEŠINTAI (netoli Anykščių) Šiemet žada čia pradėti statyti televizijos siųstuvą, Jam pradėjus veikti bus galima matyti rytinėj ir šiaurinėj Aukštaitijoj televizijos laidas iš Vilniaus.

(E)

Comercio e Industria de Guarda Chuvas
VICENTE VICTOR BANYS
Rua Coelho Barradas, 104, V. Zelina
Vendas por atacado e a varejo.

SUPER MERCADO VILA BELA LTDA.

PETRAS V. BAREIŠIS ir SESUO turi įvairiausių prekių pasirinkimo krautuvę, Super Mercado V. Bela Rua das Giestas, 923,

Čia jie patarnauja savo pirkėjams su tokiu patinuo širdumu, pasišventimu ir teisingumu kaip per 19 metų turguose (com a barraca de cereais).

Prekės pristatomos į namus V. Bela, V. Zelina ir V. Alpina nepakeliant prekių kainos už tą patarnavimą.

Petro Bareišio namų telefonas: 63—5723.

DR. ANTONIO SIAULYS
C. R. M 10 647
Cirurgião da Santa Casa de São Paulo
Medico da Cruzada Pro-Infancia
Especialista em Obstetricia pela Maternidade de S. Paulo
Clinica de Adultos e Crianças — Molestias de Senhoras
Partos — Operações
Horario: Das 12 as 14 e das 19 as 21 horas
Consultorio e Residencia RUA DOS TRILHOS, 1576
Mooca, Fone 92-3991

Atende-se com hora marcada
Horario - das 14 as 20 horas
Sabado das 9 as 12 horas

DR. JONAS NICIPORCIUKAS
Cirurgião Dentista
p/ Universidade de São Paulo
RAIOS X
Consultorio: Rua Capt. Pacheco Chaves, 1206, 1o andar, Apto2, Vila Prudente, Tel. 63-5352