Kaina pavienio No. 4 c.

Liet. Savaitraštis.

"ATEITIS"

Leidžia Ateities Kooperacijos Draugija, Ink., Pētnyčiomis, So. Boston, Mass.

Prenumerata metams:

Suvienytose Valstijose .. $2.00
Kitose viešpatystėse $2.60

Prenumerata pusei metų:

Suvienytose Valstijose .. $1.00
Kitose viešpatystėse $1.25

Apgarsinimų kainų klauskite laiške. Su visokiais reikalais kreipianties adresuokite:

ATEITIS
366 Broadway, So. Boston, Mass.

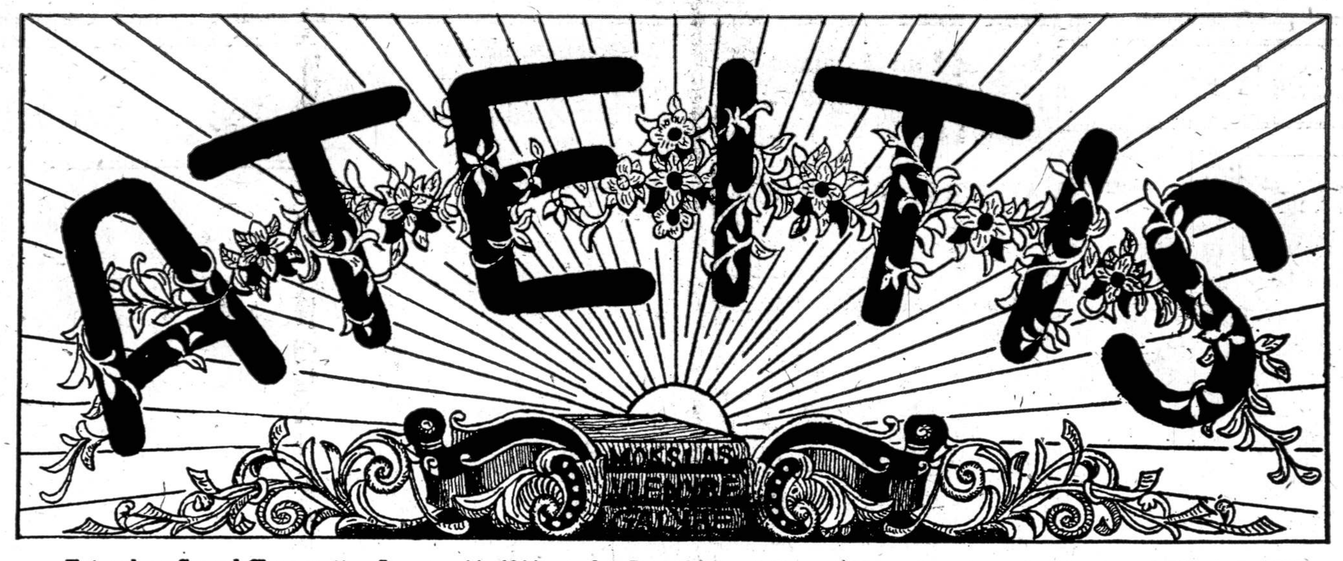

Telephone: S. B. 52015

LITHUANIAN WEEKLY

"ATEITIS"

Published Fridays by Ateitis Co-operative Association, Inc. at So. Boston, Mass.

Yearly Subscription:

In the United States $2.00
Six months $1.00
To Foreign Countries $2.50

THE BEST ADVERTISING MEDIUM.

Advertising rates on application. All communications should be addressed:

ATEITIS
366 Broadway, So. Boston, Mass.

Entered as Second-Class matter January 14, 1914, at the Post Office at Boston, Massachusetts, under the Act of March 3, 1879.

No. 5 South Boston, Mass., Vasario (February) 1 d. 1918 m. Metai V.

True translation filed with the postmaster at Boston, Mass. on January 31, as required by the Act of October 6, 1917.

Karės žinios.

DAU GŽUVO LONDONE.

Paskutinyjį kartą vokiečiai atlankė Londoną ir numetė gana daug bombų. Išviso 47 žuvo, o 169 žmonės sužeisti.

Šį kartą užpuolė Angliją 15 vokiečių orlaivių iš kurių 4 ar 5 atlėkė Londonan.

Vienas iš orlaivių numuštas 10,000 pėdų augštume; buvę jame trįs orlaivininkai žuvo. Buvo dar vienas susirėmimas anglų orlaivio su vokiečių ant jurių. Visi anglų orlaivininkai sugrįžo sveiki. Ataka tęsėsi apie 5 val. apie tris valandas buvo smarkiai apšaudomi priešų orlaiviai. Po 24 val. padarė trečią ataką iš eilės.

VOKIEČIAI SULAUŽO SUTARTIS.

Vokiečiai sudėjimui ginklų padarytą sutartį su rusais sulaužo. Jie yra sutarę, kad paliuosuota iš rytinio fronto kariuomenė turi buti paleista arba laikoma lageriuose bet į vakarinį frontą negali but pasiųsta. Gi dabar vokiečiai paleidžia kareivius iškarto, o po to vėla juos mobilizuoja ir siunčia į vakarinį frontą. Tai esą sulaužymas padarytos sutarties.

ITALAI SMARKIAI UŽPUOLĖ VOKIEČIUS.

Šiauriniame fronte italų, kalnuose, italai padarė smarkų užpuolimą ant vokiečių. Mušiai buvo tarp Asiago ir Brenta upių.

ATNAUJINO TAIKOS DERYBAS.

Sausio 28 d. Trockis ir Kamenev apleido Petrogradą ir išvažiavo į Brest - Litovską.

Menama, atsinaujina vėla taikos derybas su Centralėmis Valstybėmis.

Kongresas pasmerkė vokiečių imperijalistines užgaidas ir užgyrė savo atstovų pastatytas sąlygas, kurių laikantės bus tęsiamos tarybos. Jie taipgi priėmė rezoliuciją prieš atskirą taiką.

Laike ginčų Trockis paskelbė, kad jis negalįs užtikrinti, kad jis nepasirašįs po atskira taika.

Vienok šis pranešimas nėra oficijalis. Kita telegrama sako, kad Kamenev keliauja į Stockholmą, Londoną ir Paryžių su tikslu painformuoti tas valstybes apie taikos dalykus.

VOKIEČIAI APLEIDŽIA RUSŲ FRONTĄ.

Iš Petrogrado "Naši Novosti" praneša, kad trįs ketvirtadaliai vokiečių armijos ištraukta iš Rusijos fronto. Sunkiosios kanuolės, apšarvuoti automobiliai, vagonai taipgi daugybė mažų kanuolių nuvežta. Jaunieji kareiviai taipgi kasdien nuvežami ir jų vietas užima seniai arba invalidai. Tik žieminis frontas yra tvirtesnis. (Matyt, Lietuva ir Kuršas). Ret vakariniam fronte ir Austrų kariuomenė nemažinamos, tik sunkioji artilerija išrinkta.

TAIKOS TARYBOS.

Taikos Tarybos prasidėjo sausio 24 d. Tik sausio 28 d. atvyko Černin'as, Autsrijos užsienio reikalų ministeris ir Dr. Von Kuchelmann, vokiečių užsienio ministeris, Trockis laukiamas.

Rusų-vokiečių misija Petrograde jau sutiko apsikeisti invalidais (sužeistaisiais), bet nesusitarta apsikeisti civiliais belaisviais.

True translation filed with the postmaster at Boston, Mass. on January 31, as required by the Act of October 6, 1917.

Iš Amerikos.

CAMBRIDGE IR KITUR UŽSIDARO DAUG MOKYKLŲ.

Nuo sausio 30 d. visos mokyklos Cambridge užsidaro. Išėmimas yra High ir Latin, Rindge Tehnical Roberts, Reabody ir Morse mokykloms. Pastaros trįs pradinės mokyklos ir jose mokysis visi miesto vaikai 8 grade einanti.

Mokytojos, kurių mokyklos užsidarys bus paimtos dirbti prie Raudonojo Kryžiaus, o mokytojai bus paimti dirbti į exemption boardus.

LAIKINAI PRITRUKSIĄ MĖSOS.

Rytuose laikinai pritruksią mėsos del pervežimo sunkumų ir tame dalyke Maisto Administratorius paaiškina, kad mėsininkai nepakeltų kainas, bet kad lygiai išdalintų mėsą tarpe savo kostomerių.

BROCKTONO DARBININKAMS PAKĖLĖ ALGAS.

Katerių Unija priėmė naują sutartį su Brocktono Shoe Manufacturer's Association, kuri įeis galėn nuo vasario 1 d.

Sulig nauja sutartim 1600 unij. narių gaus didesnę algą nuo $1.64 iki $3.60 sąvaitėje. Šitas kontraktas bus galėje iki gegužio mėnesio 1919 m. Sulig naują sąmatą didžiausią alga bus $25.50 savaitėje, o pirmiau didžiausia alga siekdavo $22.91.

NAUJAS UŽMANYMAS TUPINIMUI KURO.

Delegacija pirklių ir k. iš rytinės dalies valstybės ir vidurinių vakarų protestuoja prieš kuro administratoriaus užmanymą, švęsti panedėlį ir jie prašo kuro administratoriaus leisti pirklybines įstaigas dirbti 6 dienas sąvaitėje, bet ne ilgiau kaip 7 valandas, vieton švęsti visą panedėlį. Ir jie užtikrina, kad tokiu budu galima busią daugiau kuro sutaupyti, negu paskelbtuoju budu.

Kuro administratorius sutiko atmainyti pirmesnį ir įvykdytą pleną, bet tik tada. kaip jie faktiniai prirodys kad tokis budas daugiau naudos neš taupinimo reikale, negu esąs.

UŽDARO DIRBTUVES DVIEM DIENOM.

Visi namai ofisų, krautuvės ir dirbtuvės Bostone, kurios pabaigę anglis, sausio 30 ir 31 dd. turės but uždarytos. Jiems nebus išduota daugiau anglies be petnyčios.

Anglininkai pranešė, kad vargu bus galima gauti angščiau anglies, kaip vasario 1 d., pavakare.

JAU ĮVESTA ANGLIES KORTOS SCRANTON, PA.

Šitas miestas yra centre anglies kasyklų ir literatai sako "pastatytas ant anglies", šiandien jau jame įvestos anglies kortos ir kiekviena šeimyna tąs kortas turi. O tame distrikte iškastos anglies mažai, nes visa išvežama į kitas dalis valstybės.

MOTERĖ NE WYORKE POLICIJOJ TARNYBOJE.

Mrs. Ellen O'Grady nuskirta delegate policijos tarnybą New Yorko miesto. Jai suteiktas rangas 5 deputatės.

IŠSIŲSTA PASVEIKINIMO TELEGRAMAS P. L. TROCKIUI.

New York, N. Y. sausio 15 d. iš ALTT. Raštinės, pagal nutarimą, išsiųsta p. Leonui Trockiui, Bolševikų valdžios Rusijoj užsienių ministeriui šioki telegrama:

"Monsieur Leon Trozki,
Petrograd, Russia.

"We deeply appreciate your demanding withdraval of German Army from Lithuania, and sincerely hope for your further support of Lithuanian cause.

Lith. Nat. Council of America."

IMS ANGLIJOS, KANADOS IR FRANCIJOS PILIEČIUS Į KARIUOMENĘ.

Šiomis dienomis prezidentas Wilsonas užtvirtino sutartį. padarytą su Anglija ir Kanada ėmimo tų valstybių vyrų kariuomenėn reikale. Spėjama, kad Francija ir Italija taipgi pritars tai sutarčiai.

Sulyg Anglijos ir Kanados sutarties, tai tų šalių šaliečiai Suv. Valst. nuo 20 iki 40 metų bus imami Amerikos kariuomenėn ir ameriko nai nuo 21 iki 30 metų, bus imami kariuomenėn tose šalyse.

True translation filed with the postmaster at Boston, Mass. on January 31, as required by the Act of October 6, 1917.

Užsieniuose.

VOKIEČIAI NUVAŽIUOJA Į VOKIETIJĄ.

Tarpe Mexikos ir Vokietijos esą tiesus suinešimas laivais Meksikos per Išpanijos. Vokiečių pasiuntinys Mexikoje turįs visuose reikaluose susinešimus su valdžia ir oficiali laiškai paimami pakrantėse Ispanijos ant submarinų ir pervežami į Vokietiją.

Yra patėmyta, kad vokiečiai pasiekia Vokietiją iš Suv. Valst. per Mexiką ir Ispaniją.

SUNKU SU MAISTU AUSTRIJOJE.

Zuricher Zeitung patalpinus įdomų laišką jo korespondento iš Vienos (Austrijos sostinės), kuriame jie aprašo padėjimą tame mieste per karės 4 metus.

Jis aprašo, kad didelė bran genybė, neklausimą (apėjimą) teisių, ir pasipelnijimą, tų, kurių rankose buvo maistas.

Nuoma nenormalė Vienoje ir dabar. Čia buvo tik keli liuosi apartmentai, kuomet miestan pribuvo daug žmonių iš Galicijos ir kitų karės vietų, kaipo pabėgėlių ir jie Vienos nenori apleisti. Tat viskas brangu ir visko maža.

STREIKAI VOKIETIJOJE

Sustreikavo aireplanų ir torpėdų darbininkai. Socijalistai redaktoriai suimti. Berlyne streikuoja 90,00 darbininkų.

Iš Šveicarijos ir Olandijos atėjo aprašymai visuotino streiko Berlyne ir kitose vietose Vokietijos.

Central News praneša, Amsterdamo, kad kone visi darbininkai Daimler, Boersia, Ludwig ir General Electric sustreikavo. Unijos nevadovaujančios streikų, tik kelios yra įsimaišę judėjime. Neprigulmingieji socijalistai vedė aktyvę propagandą pastaras kelias dienas. Mitingai fabrikų dalyse uždrausti; judėjimas paima rimtą išvaizdą. Taip-gi streikas prasidėjęs anglekasių apskričiuose (Bochum), prie Essų. Kiele sustreikavo torpėdų dirbtuvėse. Taipgi kilęs streikas ir laivų statymo kompanijoje "Germania".

Berlyne atsisakiusių iš darbo esą apie 90,000, daugiausiai jauni darbininkai abiejų lyčių.

Hoffman, redaktorius Vorwaerts suimtas.

Vokiečių valdžia įsakė suimti 6 neprigulmingų socijalistų vadus, kurių tarpe 3 yra Leipzig Volkszeitung redakcijos nariai.

Taipgi Adolph Hoffman, vadas neprigulmingųjų socijalistų Prusų Diete (parlamente) taipgi suimtas. Mat socijalistų dienraštis Vorwaerts rašęs prieš valdžią, nagrinėdamas paskutinę kanclerio kalbą Reichstage.

REZIGNAVO RUMUNIJOS PREMIERAS.

Iš Berlyno praneša, kad Rumanijos premieras J. C. C. Bratiano rezignavo. Jo vietą užimsiąs gen. Fofoza-Averesco, buvęs karės ministeris, o vėliau vadas rumunų kariuomenės Dubrudjoje.

Bolševikai plėšia Siberijoje.

Iš Harbino (Mandžiurijoje) Tomske mušyje žuvo 22 žmonės, kuomet bolševikai norėjo uždaryti Darbininkų ir Kareivių susirinkimą, kuris buvo jiems priešingas. Iš Blagovieščensko praneša, kad Bolševikai išvaiko lojalius susirinkimus žiauriausiu budu ir apiplėšimai daromi visuotini.

Pinigus pasiunčių į Lietuvą ir Vokietiją

Tiktai per mano tarpininkystę galėsite prigelbėti badu mirštantiems jusų bro liams Lietuvoje ir tremtiniams Vokietijoje.

Pinigus Rusijos pirkite pas mane, nes tiktai aš parduodu pagal žemiausį dienos kursą.

BANKIERIUS JUOZAS KAWALIAUSKAS
111 SALEM STREET, BOSTON, MASS.

ĮVAIRIOS ŽINIOS.

True translation filed with the postmaster at Boston, Mass. on January 31, as required by the Act of October 6, 1917.

PERTRAUKTI RYŠIAI SU RUMUNIJA.

Rusų valdžios komisijonieriai pranešė, kad diplomatiniai ryšiai su Rumunija pertraukti ir kad Rumunijos visi atstovai, esanti rusų valstybėje kuogreičiausiai bus išsiųsti trumpiausiu keliu. Gen. Dimitrii Grigorovitch Čerbačev, rusų pulkvedis Rumanijoje, suspenduotas ir apšauktas žmonių priešu.

Čerbačevas visą šitą laiką buvo Rumunijoje su burių rusų kareivių, ir jis kalti namas gelbėjime ukrainiečiams. Taipgi Bolševikų pasikėsinimas suimti Rumunijos karalių su šeimyna buvo Čerbačev'o paskelbtas karaliui ir tokiu budu nenusisekęs sumanymas.

REVOLIUCIJA FINLANDIJOJE.

Nuo senai aptariama revoliucija Finlandijoje prasidėjo. Ji pakilo rytinėse provincijose. Raudonoji Gvardija laiko užėmus geležinkelio stotį prie Helsinninkų ir visų šalių konsuliai apleidžia sostinę. Smarkųs mušiai eina apie Viborgą. Raudonoji Gvardija užėmė Rikimaki ir kitus svarbius geležinkelių punktus. Rusų kareiviai gelbsti Raudonajai Gvardijai ir pastiprinimai ateina iš Petrogrado.

Suomių pasiuntinys Petrograde užprotestavo del rusų kišimosi į Suomijos vidurinius reikalus ir gavo atsaką, kad "Rusų valdžia yra teisinga savo principams ir jos pareiga paremti proletarijatą Finlandijoje kovoje su savo buržuazija." Ir bolševikų komisaras pranešė dar, kad yra pasiųsta pagelba Raudonajai Gvardijai ir dar bus siunčiama daugiau kariuomenės pagelbon.

Suomių dabartinė valdžia yra bepajiegė, nes rusų bolševikų valdoma laivija valdo miestą ir grąso sunaikinimu miestui, jeigu atsisakytų klausyti ir nepasiduotų suomių bolševikams. Miesto valdžia suareštuota, spauda, išskyrus vieno bolševikų laikraščio uždaryta. Pagalios pareikalavo, kad Baltoji Gvardija tuoj nusiginkluotų ir jeigu šis reikalavimas busiąs neišklausytas, tai tuomet, jau prasidėsiąs miesto naikinimas ir busią viskas sulyginta su žeme.

Suomiai pasiuntė reikalavimus kitoms valstybėm, kad jos užsistotų už Suomijos nepriklausomybę ir užtartų prieš rusus ir kartu protestuoja pieš Rusijos įsiveržimą į Suomiją ir į jos reikalus maišymasi.

Telegrafas tarpe Stockholmo ir Petrogrado pertrauktas.

Iš Petrogrado siunčiama dar 600 kareivių Raudonosios Armijos su kulkasvaidžiais į Viborgą. Ta kariuomenė papildys finų Raudonąją armiją.

METĖ BOMBAS LONDONAN.

Sausio 28 d. vakare vokiečių airoplanai atskrido ant Londono ir numetė keletą bombų. Vidunaktyje ataką pakartojo. Vėlesnieji pranešimai sako, kad vienas vokiečių airoplanas numuštas.

AMERIKOS ARMIJA.

Ministeris Bakeris pranešė visų žiniai savo rapor te Senato Militariniam Komitetui kad S. Valst. š. meto pradžioje turės Francijoje 500,000 vyrų ir 1,000,000 vyrų jau turės parengus siųsti į Franciją. Šitie kareiviai busią pilnai parengti ir visukuo aprupinti ir galima busią jų taip daug perkelti į Franciją, kaip daug laivų bus galima tam panaudoti.

UKRAINIEČIAI ATAKUOJA LUTSKĄ VOLYNIJOJE.

Bolševikai prašo austrų pagelbos?

Smarkųs mušiai tęsiasi keletą dienų rusų su ukrainiečiais. Ataką pradėję ukrainiečiai, kurie užmanė paimti pozicijas prie Lutsko, Volynijoje. Bolševikų vadas kreipėsi pagelbos pas austrus, bet austrai atsisakė gelbėti.

Apsivedimų, gimimų ir divorsų (persiskyrimų) buvo 1916 met.

Suplaukus pranešimams iš visų miestų ir kitokių vietų už 1916 metus parodo, kad buvo 93,487 gimimų ir 34,386 apsivedimų, arba pakilo už 1915 m. 332 gimimai ir 3085 apsivedimai viršaus.

Taipgi gauta pranešimai mirimų ir nuo gruodž. 1 d. 1916 m. ligi Lapkričio 30 d. 1911 m. buvo 63,563 arba mažiau 93 mirimai negu buvo 1916 m. statistiką rengiant. Divorsų 1916 m. 2808 arba 80 divorsų daugiau negu tuo pat laiku 1915 m.

BRITŲ NUOSTOLIAI PRAEITĄ SAVAITĘ.

Nuo sausio 21 d. ligi sausio 28 d. Britai nustojo 8588 kareivius iš kurių 25 aficieriai ir 1714 kareivių žuvo, 128 af. ir 6721 kareivis sužeisti arba prapuolę.

ANGLIJOS IR ITALIJOS KARĖS TARYBOS NARIAI PARYŽIUJE.

Anglijos premieras David Lloyd George, Viscount Milner, italų premieras profes. Orlando ir gen. Alfieri (karės ministeris) jau atvirko Paryžiun iš Londono, apiplenuoti, kaip sudaryti Vyriasuią Karės Tarybą.

AUSTRAI NORI TAIKOS.

Grovas Černin, Austrijos užsienio reikalų ministeris, su skaitmeningu skaičium narių išvažiavo į Brest-Litovską, kad atnaujinus taikos tarybas su rusais. Vokiečiai įtaria gr. Černiną išdavime vokiečių tautos ir santykiai vokiečių su Autstrija blogėja.

SUOMIŲ DIET (PARLAMENTAS) IŠRINKO ATSTOVUS Į BREST-LITOVSKĄ.

Suomių Diet'as išrinko 5 asmenis prižiurėti Suomijos reikalus Brest-Litovsko taikos derybose.

REICHSTAGAS NEPATIKI VALDŽIAI.

Vokiečių valdžia sumanė, kad reichstagas nubalsuotų, ir išreikštų patikėjimą valdžiai, vienok visuotiname susirinkime tas pasiulymas buvo atmestas —reiškiai valdžiai nepatiki.

Kancleris Hertling žada vėla greitu laiku laikyti pranešimą, kuriame bus paliestas Belgijos klausimas.

AUSTRIJOJE SUKILIMAI

Sukilimai del stokos maisto Krokavoje (Galicijoje) labai padidėjo, kaip praneša iš Šveicarijos ir to miesto autoritai atsišaukė pagelbos prie ministerių pirmsėdžio. Apskelbtas karės stovis. Tukstančiai vyrų moterų ir vaikų vaikščiojo gatvėmis ir reikalauja maisto.

Badmiriaujančių sukilimai Pragos priemiesčiuose prasidėjo. Apie 3000 asmenų minia reikalauja duonos. Vienoje sumažino maisto porcijas.

Spėja, kad vokiečiai susitaikys su Rumunija.

Vokiečių užsienio reikalų ministeris von Kuehelmann savo kalboje reichstage pasakodamas apie bėgį tarybų Brest Litovske ir širdingus santykius su Austrija, pasakė: "Austrija stovi su mumis pilnoje ištikimybėje ir toliau tokiame pat padėjime pasilieka", ir toliau išsitarė, kad su Rumunais gali buti greitoje ateityje įvyks taika.

RUMUNAI LAIMĖJO MUŠĮ.

Jau karė rumunų su rusais prasidėjo. Mušiai smarkųs tęsiasi prie Galatz ir mušas tenai rumunai su rusais. Rusų kariuomenė čionai pralaimėjo ir atkirto rusų teritorijos. Žemoje dalyj Damubės upės mušiai tęsiasi dieną ir naktį. Sunkioji artilerija taipgi veikia.

JAU SUDARYTAS HUNGARIJOS KABINETAS.

Karalius Karolis priėmė rezignaciją Hungarijos kabineto ir paskyrė premieru Wekerle perorganizavimui Ministerijos. Ministerių kabinetas susideda iš:

Teismų ministerio grovo Aladar Zichy; apšvietos — gr. Albert Apponyi; apsaugos — gen. Alexandras von Šurmay; vidurinių reikalų — Jahann Toth; Kroatijos —Karl Uńkelmausser; teisių — Wilhelm Vassonyi; piklybos — Joseph Šyerenyi; ministeriai be portfelių J. Bela Teldes, gr. Moritz Esterhazy, princas Ludwig Windislh - Gratz.

REZOLIUCIJA.

NAUJOSIOS ANGLIJOS VIDURINĖS SROVĖS VEIKĖJŲ SUVAŽIAVIME PRIIMTA SEKANTI REZOLIUCIJA IR PASIŲSTĄ PREZIDENTUI WILSONUI WASHINGTON, D. C.

Šitą rezoliuciją patartume ir kitų kolonijų lietuviams taip-gi užgirti ir pasiųsti Washingtonan, Kongreso ir senato atstovams. Žinoma įžangą, datas ir savo vietą įdėkite į čionai pastatytos datos vietą ir savo vietos vardą į čionai padėtos vietos vardo vietą.

At the conference of representative Lithuanians of New England, held on the 27-th day of January in the City of Boston, State of Massachusetts, the following resolutions were unanimously adopted:

Whereas the Congress of two hundred and twenty representatives of Lithuania held in the City of Vilna, Lithuania from the 18-th to the 22-nd day of September, unanimously demanded the establishment of an independent Lithuania;

Whereas three hundred and twenty representatives of the Lithuanian refugees in Russia elected by univesal suffrage, in a Congress held at the city of Petrograd from the 27-th day of May to the 3-rd day of June, demanded independence for Lithuania;

Whereas the Lithuanians, residing in the United States of America at their various conventions expressed the necessity of establishing an independent Lithuania,

Whereas the United States and the Allies proclaimed the equal right of peoples great or small to freedom and self-government and declared that they are waging war for the freedom of the nations; —

Therefore be it resolved, that we appeal to the Government of the United States of America that the establishment of an independent Lithuania be included in the war aims of the Allies.

Be it further resolved that a copy of the said resolutions be forwarded to Woodrow Wilson, president of the United States of America, and to the members of the United States Congress. Chairman Ambros. Blazhys, Secretary Jonas Strimaitis,

Kalėdų Dovana.

(Tąsa iš "Ateities" No. 4).

Surinkęs visas savo pajiegas atsikėlė ir svyruodamas nuėjo linkui griuvėsių. Pripuolęs apkabino šaltus akmenis, mylavo ir spaudė prie vaitojančios krutinės apdegusius griuvėsius, laistė juos skausmo ašaromis, klausinėdamas apie savuosius. — Tačiau griuvėsiai buvo kurti. Jie negirdėjo Prano maldavimų ir nejautė jo skausmų — jie tylėjo. Tuomet jis pakėlė savo kraujais pasriuvusias akis į dangų ir sušuko:

— Prakalbėk nors tu, mėlynas dangau ir pasakyk man, kas atsitiko su mano tėveliais, broliu ir sesute?..

Pakilo rukas ant griuvėsių ir juose Pranys pamatė šešėlius namiškių. Visi jie baisiai išblyškę, sudžiuvę, apdriskę ir savo kaulėtas rankas ištiesę šaukėsi prie jo. Pranys suvaitojęs šoko prie jų, bet atsimušęs į ką tokio krito atgal. Pakėlęs galvą pamatė stovintį šarvuotą karžygį su ugniniu kardu, kuris ruščiai į jį žiurėjo.

— Nevertas esi prisiartinti prie jų, — sušuko ruščiai karžygis. — Nenorėjai jų gelbėti, kuomet galėjai, dabar jau vėlu! Kuomet skrendo skraudus balsas per visą pasaulį, kad Lietuva bado nasruose žusta, tuomet tu buvai kurčias ir jo negirdėjai. Kuomet geraširdžiai, mylinti savo tėvynę, Lietuvos sunai ir dukterįs, šaukė tave, kad išjuokiai ir delei didesnio pasityčiojimo savo artimųjų linksminaisi, šokai ir prasmirdusioj smuklėj naikinai paskutinius savo sąžinės likučius! Dabar jau nelaikas dejuoti ir gailėti. Kartą išsižadėjai savo tėvynės ir jos kruviną veidą apspiovei paniekos juoku, tad ji prakeikė tave ir įbriežė tavo vardą kruvinomis raidėmis į Lietuvos istorijos lapus, kaipo niekingiausio išsigimėlio. Traukis dabar šalin ir nuo šitos žemės, nes esi nevertas mindžioti jos kuną, permirkusį tavo tėvų krauju ir ašaromis!...

Išgirdę karžygio žodžius šešėliai prišoka prie Prano ir jį prakeikia. Paskui visi susikabina savo kaulėtomis rankomis ir sukdamiesi aplink jį tyčiojasi ir nuolatos kartoja: "išsigimėli, išsigimėli!.." Pabunda jo sąžinės balsas ir pradeda jį kankinti. Išblyškusių šešėlių nepermatomos minios susirenka aplink jį ir visi vienu balsu galingai gaudžia "išsigimėlis, išsigmėlis!..."

Pranys pakyla nuo žemės, užsikemša ausis ir užsidengęs rankomis akis bėga, bėga be atsikvėpimo — bėga tiek, kiek tik jam pajiegos leidžia, šešėliai beširdžiai, genasi jį ir vis tyčiodamiesi nuolatos šaukia "išsigimėlis!"

Staiga pasigirsta skaudus balsas, kuris perviršija šešėlių gaudimą:

— Suneli, gelbėk mane!...

Atidengęs akis, Pranys pamato didelį akmeninį karstą, kuriame guli baisiai nukankinta ėsybė ir savo žaizduotom rankom laiko atrėmus karsto antvožą, kuris nematomos spėkos sveriamas žemyn, kad tik uždaryti. Keletas iždžiuvusių žmoniškų šmėklų pakišę savo silpnus pečius padeda prilaikyti sunkų akmeninį antvožą, kuris baisiai sveriasi žemyn.

— Kas tokia? — greitai užklausė Pranys.

— Ar jau nepažįsti manęs, tu nepažysti savo Tėvynės?!....

— O, miela, brangi Tėvyne, kokia tu nelaiminga!.. — suvaitojo Pranys ir žaibo greitumu šoko prie karsto. Pakišo savo tvirtus pečius po antvožu ir suėmęs visas pajiegas norėjo atversti, tečiau nei iš vietos nepajudino.

— Nesikankyk, prakilnus sunau—ne tau vienam šitą sunkenybę atversti. Palaikyk nors kiek, kad aš galėčiau atsikvėpti — tai kalbėdama Tėvynė atitraukė rankas nuo antvožo ir paėmusi Lietuvos istorijos knygą, atvertė tą lapą, kur buvo Prano vardas įrašytas kruvinomis raidėmis; ištrynė tą parašą ir toj vietoj užrašė spindančiomis aukso raidėmis: "Pranas Dykunas — tėvynės karžygis."

Nušvito Prano veidas ir nuriedėjo dvi didelės ašaros, kaipo žomgaus, atlikusio prakilnų pasišventimo darbą. Nors jam labai buvo sunku laikyti antvožas, nes dabar visu savo sunkumu nusviro tik ant jo vieno pečių, tečiau jisai jau nepaisė savęs. Dabar jam rupėjo tiktai viena —gelbėti nuo pražuties Tėvynę. Ir todėl jį krėtė mirties šiurpuliai pagalvojus, kad jeigu nepribus į laiką naujų pagelbininkų, tai nei jis, nei Tėvynė neįstengs atlaikyti antvožo sunkenybę.

— Dabar pasilsėk, suneli, o aš pati palaikysiu antvožą — meiliai kalbėjo Tėvynė.

— Ne, brangioji mano, aš nepaleisiu. Nors man ir pražuti prisieitų, aš iš po šito antvožo nesitrauksiu, iki nepribus daugiau su naujomis spėkomis pagelbininkų ir galutinai jo nenuversime, idant galėtume tave paliuosuoti — tvirtai atsakė Pranys.

— Garbė tau jaunas didvyri — tyliai ištarė Tėvynė.

Staiga nušvito Prano veidas. Jis pamatė ateinantį burį savo pažįstamųjų amerikiečių - lietuvių.

(Toliau bus).

Neužmiršta Lietuvos reikalų.

Kareiviai renka aukas ir organizuojas Lietuvos labui.

Letuviai kareiviai Gordon Camp, Atlanta, Ga. rinko aukas nukentėjusiems del karės lietuviams. Kas kiek įgalėdami stengėsi paaukoti saviems broliams, kurie kenčia badą ir šaltį.

Dar prieš Kalėdas lietuviai kareiviai sužinojo, kad visuose Y. M. C. A. namuose bus renkamos aukos nukentėjusiems del karės belgams, lenkams ir k., bet apie lietuvius nieko nebuvo girdėti, nežiurint, kad ir lietuviai yra nuo karės nukentėję, o gal but ir daugiau, negu belgai, lenkai ir k. Jeigu but nenueita pas YMCA. užveizdą ir neperstatyta jiems kad ir lietuviai taipat yra nuo karės nukentėję, kaip ir belgai, lenkai arba kuri kita tauta, tai, žinoma, lietuviams nebutų renkama aukų. Taipgi buvo nueita pas YMCA. užveizdą ir perstatyta lietuviai ir jų dabartinis padėjimas. Tai tada YM. CA. užveizda, išgirdęs paaiškinimus mielai prižadėjo rinkt aukas ir lietuviams nukentėjusiems del karės, suteikdamas lietuviams net pirmą vietą aukų rinkime.

Kiek aukų surinkta dar neteko sužinoti; tik tikrai žinome, kiek lietuviams paskirta iš visų surinktų aukų, o butent 30.00, kuriuos YMCA. užveizda pasiuntė Centraliniam Komitetui.

Lietuviai kareiviai, užsidėgę tėvynės meile, sumanė parinkti aukų atskirai, visi tarp lietuvių kareivių ir surinkta $33.00. Šituos pinigus irgi pasiutėm C. Komitetui.

Taigi pasidėkojan lietuvių kareivių pasidarbavimui surinkta $63.00 ir pasiųsta C. K. nukentėjusiems del karės broliams ir sesutėms.

Butų galima surinkti ir daugiau aukų jeigu ne mus broliai socijalistai. Mat jie ir čionai, kaip ir visur kitur, trukdo veikimą. Ypatingai jie daugiausia stengiasi čionai užkenkti tam darbui, kuris veikiamas Lietuvos labui ir gerovei. Jie patįs nieko neaukavo ir dar kitus atkalbinėjo neaukauti. Koks jų tikslas buvo, užkenkiant rinkti aukas, nežinia, bet reikia spėti, jie kenkė todėl, kad aukos buvo renkamos lietuviams nukentėjusiems del karės, bet ne jų reikalams.

Tai matote, koki tie musų broliai socijalistai ir kuo jie stengiasi atsižymėti.

Kareivis.

Camp Devens yra taipgi nemaža lietuvių. Nors kol kas nepasisekė sužinoti visų, bet laikui bėgant bus galima tai padaryti. Jau mes esame pradėję veikti, norėdami parodyti anglams, kad yra lietuvių tauta ir kad tos tautos sunai eina kariauti Dėdės Samo armijoje už pavergtųjų tautų paliuosavimą, taipgi ir už Lietuvių tautos paliuosavimą. Mes tikime ir mes rupinsimės, kad ateitų laikas kada ir musų broliams ir sesutėms užšvies ta linksma šviesa neprigulmingos Lietuvos. Jeigu mes ir nematysime laisvos ir neprigulmingos savo tėvynės, bet tie ką liks gyvi ir sveiki tevažiuoja ten kurti gražų ir puikų gyvenimą, paremtą ant teisybės ir laisvės.

Kol kas pasaulis mažai atkreipia domos į mus Lietuvius ir tai todel, kad mes per 349 metus buvom po rusų valdžia ir tos valdžios slepiami. Po karės jau bus kitoks surėdymas. Mums patiems kol kas reikia dirbti kuodaugiau, dėti aukas į L. N. Fondą. Visi dėkime, aukokime tik kokių mes pažiurų ėsame. Jus dirbkite, o mes kareiviai vėl dirbsime savo tautos labui.

Camp Devens yra suvirš 100 lietuvių kareivių. Čia yra daug iš Conn.. valstijos, k. a. Waterburio, New Britain, Union City ir k. Čia randas ir mokytų lietuvių, tvirtų vyrų, kurie moka gerai anglų kalbą ir kitas. Čia lietuviai nėra atsilikę nuo kitų tautų. Yra ir vyresniųjų k. t. sergantų ir aficierių (yra du ar daugiau lieutenantai). Mums lietuviams, lengviau ir kariuomenėje, negu tiems ką ant kampų džiką šoka. Kuriems reikia eiti į kariuomenę ir eina, tai patarčiau nesikarščiuoti, nes tas neatneša naudos, o vien blėdį.

Dabar Devens Camp randasi šitie lietuviai kareiviai, jau man žinomi:

V. Kraunialis, T. Tatariunas, G. Našukaitis, G. Krolis, L. Kaziolis, P. Beliotas, J. Čižauskas, F. Šalinskas, P. Sakalauskas, J. Grenda, V. Ramžis, K. Steponavičia, P. Kardis, F. Kubilius, F. Kulikauskas, G. Nevulis, J. Gedraitis, A. Skirniavičia, D. Gušauskas, A. Alseika, S. Viskauskas, K. Žibikas, F. Grimavičius, F. Razanauskas, V. Ivanauskas, J. Leikus, P. V. Vitkauskas, J. Jakubauskas, J. Kairis, J. Šarkus, G. Rimgaila, J. Petrauskas, D. Antanavičius, V. Uždavinis.

Lietuvis Kareivis.

A.L.T.S. REIKALAI.

ŽINGSNIS PIRMYN.

ALT. Sandara paskutiniame savo suvažiavime, New Yorke, padarė gana gerą nutarimą — įgyti nuosavą organizacijai organą. Tam reikalui tapo išrinkta tam tikra komisija, kuri sujieškotų ir nupirktų prieinamiausiomis sąlygomis vieną iš esančių tautinių laikraščių. Pastarajam susirinkime komisijos ir Centro Valdybos, kaip praneša ALTS. susinešimų raštininkas, jau lyg nutarta įgyti organą ir tuo tikslu tuojau paleis visuotinam narių nubalsavimui mokesties pakėlimo klausimą. Tai didis žingsnis pirmyn ALT. Sandaros gyvenime.

Mes neabejojame, kad sandariečiai, kuriems rupi savos organizacijos labas, savųjų idealų auklėjimas, tautos geresnė butis, lietuvių, darbo žmonių, reikalai ir gerbuvis, tie visi paduos ant blankų savo balsus už organo įgijimą, nes organizacija be nuosavo organo, kuriam rupėtų visupirma savo organizacijos labas, negalės platesnio darbo varyti ir savus principus tiesti tautos gyvenimo pamatan. Šitie pastarieji metai organizacijos gyvenimo jau akyliemsiems davė suprasti, kad tik tada organ. plėtosis, kaip vyriausias organas bus paskendęs jos reikaluose ir jam ir jo nariams (organo) tik organizacijos reikalai rupės, bet ne biznio padarymas. Nesvarbu kad šiandien mes turime tris organus, kurie kiekvienas eina, sau, lyg Krylovo atmenamos sakmės karžygiai: gulbė lekia į viršų, vėžys traukia atgal, o lydeka tempia vandenyn. Taip buvo pas mumis ALTS. patstarųjų metų gyvenime. Dar ir šiandien tuli veikėjai, tokiam padėjime nori organizaciją palaikyti. Žinoma tokiam laikyti nori tie, kurie iš tos organizacijos mano biznio padaryti ir organizacijos reikalai tik tiek jiems apeina, kiek kiekvienam krautuvninkui jo "kostumierio" reikalai. Del tų "kostumerių", o ne del kita ko pernai kilo vaidai, kaip N. Angl. apskritys apsirinko organu "Ateitį", nes iš idejos pusės žiurint, jokių užmetimų nebuvo galima užtai padaryti.

Apskritai Sandaros veikkime ideališkojo veikimo buvo matoma kuomažiausiai, nes amerikonų praktiką taikinant idėjinį darbą nustumė tolyn ir jis paliko tik kaikurių narių tarpe. Šitai visų pirmiausia buvo galima iš to suprast, kad apsirinkta net trįs organai. Mat tuo norėta tuos visus tris spaudos organus patenkinti medžiaginiu žvilgsniu ir tik tokiu budu juos įgyti sau pritarėjas. Kelias prastas, o tie srovės organai, jeigu tik už tai tarnautų, tai dar prastesni tos srovės nariai.

Bet mes turime mesti visokius "praktikinius" išrokavimus, o imtis tik idėjinio darbo. Ar atlygins kas, ar ne, bet tarnauti tos srovės idealams, jos organizavimui, jos plėtojimui, nes ką jai padarysim, prie jos idealų pasiartysime, tai ir pats prie savo idealų troškimų pasistumsim pirmyn su musų srovės nuostoliais ir musų (leidėjų - veikėjų) nuostoliai paseks.

Organą įsigijus turės visos srovės gyvenime keistis veikimas iš "praktikinio" į idealinį. Partijos idealų reiškimui bus organas ir jis turės sukelt srovės veikėjuose tą sielos troškimą, kuris patrauktų nuo sau tarnavimo prie prakilnaus tarnavimo visuomenei ir jos troškimų vykdymo. Tik demokratijos didį idealą pasiėmę kelrodžiu mes galime sutverti tokią organizaciją, kuri bus musų visuomenės gerbiama. Tas idealas musų partijos principuose yra, tik jis reikia apžiuopti ir iš tenai išnešti gyveniman ir į sielas veikėjų įskiepyti. Tą darbą padarys budamas vienas organas, be ne trįs, nesutarią organai.

Įgijimas nuosavo organo ALTS. Sandarai, tai žingsnis pirmyn!

J. S.

AR REIKALINGAS ORGANAS ALT SANDARAI?

Rodos butų neišmintiga statyti tokį klausimą, ar politiniai organizacijai reikalingas organas ar ne. Bet, turim prisipažinti, kad dar esama žmonių, kurie yra priešingi. Jie sako: "Kad musų organizacijai tarnauja dabar trįs laikraščiai, tai nauda didesnė, negu kad turės vieną organą. Beto, girdi, reikės narių mokesčiai pakelti, kad palaikyti organą, o dabar jau ALT. S. negalvoja apie palaikymą organų, bet jie pasilaiko ir dykai tarnauja; mkesčius pakėlus ant narių atsilieps: jie mažės, jeigu jų sparčiai nesidaugina mokant tik po 10 c. į mėnesį".

Šitokie argumentai dažnai girdimi net iš inteligentų ir veikėjų. Kad tai pasakotų bemokslis, tai, gal pasakytum, kad pasakoja del nesupratimo dalykų ir nuosavaus organo reikšmės organizacijoj. Kitaip reikia manyti, kad girdi inteligentą taip pasakojant.

Bet musų klausimu yra: ar reikalingas Am. Liet. Tautinei Sandarai organas?

Atsakymas tik gali buti: taip, reikalingas! Ir taip turėtų atsakyti kiekvienas Am. Liet. Tautinės Sandaros narys, kuomet bus pakeltas šis klausimas jo kuopoje. Jis taipgi turėtų atsakyti ir į antrąjį klausimą, kuris blankoje centro atsiųstoje pastatytas: Ar sutinkat užsidėti didesnį mokestį, t. y. 25 c. mėnesiui su tą sąlyga, kad bus gautas užtai ir organas? Tikras sandarietis, apšviestas žmogus kitaip negali atsakyti, kaip tik: taip, sutinkame!

Kodėl mes taip turėtume atsakyti, o ne kitaip?

Aišku. Orgnizacija, turėdama nuosavą organą ir per jį rupindamas visos organizacijos reikalais, galės įvesti organizacijon reikalingą tvarką, atsilieptį visados laiku į pakilančius organizacijoj klausimus, nustatyti organizacijos taktiką ir veikimą taip, kad butų jie suderinti su ALT. Sandaros principais ir visa šiandieninė dvasia, bei gyvenimo pareikalavimu. Musų organizacija, kuri turėtų lošti gana svarbią rolę lietuvių gyvenime, buti lietuvių tautos išeivijoje vadove, jos galva, jos drauge, tai negali palikti be nuosavo organo ir kampininkauti svetimų laikraščių užkampėse. Organizacijos darbas vėla privalo buti aptariamas, organizacijoj pakilę klausimai išgvildenti, kuopų, valdyboms ir vidurinės srovės rėmėlams, turi buti darbui visados suteikta medega, paduota plenai įvykdinimui; beto organizacija privalo buti užtariama nuo kitų užpuolimų, neteisingi by keno aiškinimai privalo buti atmesti rimtos organo kritikos, kur nors klaidingas narių ALT. Sandaros žygis laiku perspėtas ir sulaikytas, nukrypimas nuo pabrieštų principų nurodytas. Dar palieka politinio narių darbo bei tvarkaus lavinimo vedimas ir nuoseklus visos organizacijos judėjimo išvedimas pei audringą gyvenimo jurą prie naujai atrasto, su puikesniu gyvenimu kantinento.

Štai kam Sandaros organas reikalingas! Ar tai atlieka dabartiniai organai? Ne. Jiems visupirma rupi savo biznis, bet ne ALTS. reikalai ir organizacijos bujojimas. Bile tik "V. Liet" "Lietuvos" ar "Ateities", kromeliuose bus "kostomerių", tai jie bus ir patenkinti. Beto nei vienas iš šitų organų neturėdamas oficialės galės nesistengia, kad organizacijos principai butų nuosekliai išgvildenti. Mes, be "Ateities", neradome niekuomet platesnio tų principų pagvildenimo, o jeigu kur radome, tai visiškai priešingai laiko ir didžiumos sandariečių (narių ne vadų) dvasiai. Jaunesniajai kartai, veiklesniems žmonėms, gyviems protams visados atsakė geriau "Ateitis", seniasniems (ne visiems), dešinesniems, kurie visados mano, o kodel ne taip daroma, kaip jų užvesta, kaip darė jų pranokėjai ir dabar visai kitaip elgiamasi, atsakė tokiems "V. Liet.", tokiems pat, bet militariškesniems — "Lietuva".

Šitai mes turime musų srovėje tokius narius. Organo klausimą rišant mes ir į tai turime atsižvelgt, jeigu norime, kad musų organizacijoj nekiltų didelių nesusipratimų.

Čia iškįla klausimas organo redaktoriaus parinkimo, nes nuo jo prigulės daugiau, negu nuo C. V., suderinimas visų tų žmonių nuomonių ir pažiurų arba vienų iš jų atmetimas ir kitų pasirinkimas. Jeigu mes turėsime redaktorium senesnio tipo žmogų, tai atstumsim nuo širdingo veikimo veikliasniuosius, jaunesnius žmones ir kartais net išvarytume juos iš savo partijos. Tuomi nustotume gyvosios pajiegos organizacijoje ir pasiliktų tik trunėjantis, sudribęs kunas. Mes jų negalime atstumti, nes reikštų mums susimą ilgiems metams, savitarpę kovą. Pasiimti žmones iš kairesniojo sparno reikštų gyvybę, smarkų, energingą organizacijos plėtimą, visur pamatytume dirbant darbą, bet taip-gi susitiktume ir su trukdymais, kurie kiltų iš dešiniojo srovės sparno. Vidurio pasirinkimas nei vienų, nei kitų nepatenkintų ir organizaciją apmirusia, melancholišką padarytų, kurios, ištikro, ateitis nei šiokia, nei tokia butų. Tat Centro Valdybai, kuri statys redaktorių, turi rupėti šie dalykai ir tik pasekmingas išrišimas šio klausimo atneš ateityje naudingą ir puikų vaisių, nepasekmingas išrišimas — atneš merdėjimą.

Čia butų reikalas išgirst kitų narių nuomonės ir aš manau, kad "Ateitis" suteikdama mano straipsneliui vietos, suteiks ir kitiems, kaip priešingiems, taip ir pritarėjams.

Tat organo klausimo išrišimas turi baigtis tuo, kad A. L. T. Sandara įgytų savo nuosavą organą, kaip tai turėjo Socijalistai, turi klerikalai, net pašalpinės organizacija SLA.. Mano klausimai yra velesni ir C. V., kaip ir ALTS. veikėjai išanksto ir kuopų susirinkimuose turėtų aptarti, kurioj pakraipoj iš šiandien esančių organų, manoma vesti nuosavas organas arba butų geriau.

A. L. T. S. Narys.

VEIKIME DAUGIAU.

Paskutiniuose "Ateities" numeriuose patėmijau labai aštrią kritiką tulų musų, vidurinės srovės, veikėjų darbų ir raginimą prie darbo ir tvėrimo ALT. Sandaros, su kurios Centru "Ateitis" yra geruoju.

Aš irgi iškarto labai nustebau, naujan frontan pradėjus "Ateičiai" kovą, bet apsvarstęs dalyką jai pritariau.

Tuli iš Sandaros jau išstumti veikėjai su buriu savo pasekėjų susirado naują įstaigą, Amer. Liet. Tautinę Tarybą ir ją pripažinus net augščiausia politine vidurinės srovės organizacija (kokia ištikro gali buti tik AM. L. T. Sandara), pradėjo presuoti vidurinės srovės veikimą, o podraug tas pats burys su sispietęs apie C. Komitetą — jį marinti. Apgalvojęs visą jų veikimą nematau, kad "Ateitis" butų galima papeikti už aštrią kritiką, nes tie ponai, kaip vienus presavo, ALT. Sandaroje, taip nuėję į kitur tą patį darbą atlieka. Beto man išrodo, kad tie ponai ne toki žmonės kokiems yra rašyti ALT. Sandaros principai.

Tat aš raginu visus "Ateities" skaitytojus ir ALT. Sandaros Centrą spiestis prie veikėjų, bet jau nustojančių veikti sandariečių - ateitininkų, nes tik su jais aš matai, kad galima butų ALT. Sandaros organizaciją išplėsti ir atgaivinti.

Su jaunimu ir širdingu atsidavimu organizacijos reikalams galime sutverti tvirtą ir galingą partiją, kuri turi buti skirta darbo žmonėms.

Tat sveikinu "Ateitį" su pradžia darbo, kuris tikiuosi atvers akis visiems sandariečiams ir pamatysime kur guli priežastis musų srovės susimo. Tik veikime daugiau.

Ateitininkas.

PRANEŠIMAS ALTS. KUOPOMS.

Pereitas ALTS. Seimas pripažino reikalingu įsigyti nuosavą organą ir pavedė valdybai ir specialiai išrinktai organo komisijai pagvildenti šį klausimą nuodugniau ir, jei pasirodytų galibu, stengtis įsigyti nuosavą organą. Bet nuosavo organo reikalingumas ir pakėlimas narių mokesčių, kurios turi keistis įsigijant nuosavą organą, turi but užtvirtinta visuotinu narių balsavimu.

Sausio 20 d. ALTS. Valdyba ir organo komisija turėjo susivažiavimą New Yorke aptarimui organo klausimo. Surinkus visas informacijas pasirodė, kad pasiulytos nekurių laikraščių išlygos gana prieinamos ir jei ALTS. nariai sutiks pakelti mokestį, t. y. vieton 10 c. mokėti 25 c. į mėnesį (už ką žinoma gautų veltui laikraštį), tai įsigyti nuosavą organą bus nepersunku.

Bendrame ALTS. Valdybos ir organo komisijos posėdyje nuspręsta organo reikalingumą ir mokesčių pakėlimą leisti narių nubalsavimui tuojau ir tuo pačiu laiku vesti derybas su laikraščio leidėjais delei sutarties detalių, kad prirengus dirvą greitesniam laikraščio parėmimui, jei butų nubalsuota įsigyti organą.

Smulkiau bus pranešta apie tai sykiu su balsavimo blankomis. Balsavimo laikas baigsis vasario 28 d. Tad gerb. Sandariečiai išanksto persvarstę šį klausimą nuodugniai ir, gavę balsavimo blankas, lai nevilkinant šaukia kuopų Susirinkimus. išreiškimui nusprendžio: ar reikalingas nuosavas organas, ar ne.

R. Adžgauskas,
Sus. sekr. ALTS.

KONSERVATORIJA
395 Broadway, So. Boston,
Mokslas eina pilnai, — ateik ir mokykis muzikos.
Mikas Petrauskas.
Direktorius.

"Ateitis"
366 W. Broadway, So. Boston, Mass.
Atsiunčiamieji Redakcijai rankraščiai turi buti su autoriaus parašu ir antrašu. Rankraščius Redakcija taiso ir trumpina sulig savo nuožiuros. Netinkantieji spaudai smulkesnieji raštai (korespondencijos, eilės ir p.) naikinami ir autoriams negrąžinami.

VISUOTINO SEIMO KLAUSIMU.

Klerikalams paskelbus visuotino seimo šaukimą Washintonan sujudo lietuviai visose kolonijose ir protestai prieš tokį jų žygį pasipylė kartu su reikalavimais visuotino Seimo. Musų spauda ne vienodai atsinešė: "Ateitis", "Ameriko s Lietuvis" ir "Tėvynė" išsyk išreiškė, kad šaukiamas klerikalų seimas nebus visuotinas, jeigu jie neperorganizuos taip, galėtų prisidėti visos trįs srovės ir kartu rengti seimą. "V. Liet." iškart be jokių sąlygų pritarė klerikalų seimui.

N. Angl. veikėjų suvažiavimas nepasitenkinusiųjų nuomonę išreiškė konkretėj formoje išstatė griežtus reikalavimus (telpa žemiau) ir padarė pirmus žingsnius tam, kad už akių užbėgti ardymui santykių ir gilinimui srovių nesutikimų; pagalios kad ir pačiam tautos reikalui tomis suirutėmis irvaidais tarp savęs nepakenkus.

"Tėvynė" išreiškus tokius pat reikalavimus paduoda ir svarbesnius klausimus, kurie derėtų aptarti Visuotiname Seime. Ji rašo:

"1.— Pirmutinis Seimo tikslas—įvedimas ir sutvarkymas mezliavos.

2.— Sudarymas Augšiausios Tarp-srovinės Tarybos Amerikoje, su lygia visų srovių atstovybe ir

3.—Lygi atstovybė srovių Washingtone, — suprantama, tų srovių, kurios sutinka tokią atstovybę užlaikyti."

Mes pridėtume dar, kuris musų nuomone, turi nemažesnę svarbą, tai suviejimas **del karės nukentėjusių šelpimu besirupinančių Fondų.**

Nors "Naujienos" neišreiškia pilnai pageidavimus visų socijalistų, vienok susiburusių apie L. Šelpimo Fondą socijalistų nuomonę didžiumoje pasako šitais žodžiais:

"Šelpimo darbas visai sustojo, nors jisai šiandie yra reikalingesnis, negu buvo pirma.

"Sustojimo priežastis yra visų-pirma jo organizavime. Jisai buvo pastatytas ant partyviškų pamatų ir neišvengiamu budu iššaukė konkurencijos kovą tarpe įvairių fondų. Ilgainiui ta kova turėjo įgristi visiems, nes, ištiesų, kokia -gi prasmė varinėti partyvišką politiką tokiam darbe, kurio prasmė su partijos tikslais neturi nieko bendro?"

Labai puiku, kad pagalios suprasta klaida ir ji norima pataisyti. Vidurinė srovė jau taip-gi suprato savo klaidą ir nori jos atitaisymo. Taigi Centralį Komitetą ir L. Šelpimo Fondą, reikia pasitikėti, kad bus galima suvienyti, nes turbut vieni ir antri po šitai pamokai mokės susitarti. Kaslink Tautos Fondo, tai jau kitas klausimas. Ką klerikalai gauna iš to fondo, jie nenorės nustoti, o gauti tokias sumas politikos varymui, kokias gauna dabar iš Tautos fondo, nebegaus; suvieniju fondams nei vienas centas negalės nukristi politikai. Taigi butų didelis žingsnis pirmyn suvienijus socijalistų ir vidurinės srovės pajiegas šelpimo del karės nukentėjusių reikale.

Taigi dar prieš Seimą mes turime kaip ir užtikrinimą viename klausime, kad galėsime susitarti bent dvi srovės. Atrasime ir daugiau klausimų, kuriuos galėsime bendrai tartis veikti.

Kas link klerikalų, tai reikia abejoti, kad su jais butų galima susitarti. Paskutiniuoju laiku jų pasistatymas, taktika ir visas veikimas visai nerodo į vienybės pusę, bet greičiau į traukimąsį nuo jos. Vienybė visų srovių minėtuos klausimuos išrodo lyg negalima, bet bandyti galima vienytis, tik atsidėjus tos vienybės laukti neverta. Mat per daug toli klerikalų siekiai ir pageidavimai nueina nuo vidurinės srovės žmonių ir socijalistų.

Bet nežiurint į tai mes privalome rupintis Visuotino Seimo šaukimu. Mes nepadarysime tenai didelių sutarčių, bet gal vieną kitą visiems bendrą klausimą priėmę, galėsime prie jo dirbti visi, galėtume visi susitarti del Lietuvos klausimo iškėlimo Amerikoje ir t. p. ir tai butų didelė nauda.

Tat visi rupinkimės, kad butų tik visuotinas Amerikos Lietuvių Seimas.

MUSŲ SROVĖMS.

N. Anglijos apirubės susivažiaivmas So. Boston, Mass. sausio 27 d., 1918 m. apsvarstęs Visuotino seimo reikalingumą priėjo prie to išvedimo, kad partijiniai seimai neatneš naudos musų reikalams, bet dar daugiau pakenks, musų santikius dar labiau suardys ir todėl nutarė reikalingu, kaip tik galima, gelbėti nuo padaryto Amerikos Lietuvių Tarybos klaidingo ir kenkiančio žygio ir tuo rupintis išrinkta komitetas iš penkių žmonių: Dr. F. Puskunigio, A. Blažio, J. Sekevičiaus, K. Norkaus ir J. Strimaičio.

— Komitetas padarytame savo posėdyje, tą pat vakarą, išdirbo į sroves, spaudą ir Tarybas atsišaukimą, raginantį prie vienybės ir bendrai rengti seimą ir susitarime pasiėmė patarpininkauti. Kaip žiurima minėto suvažiavmo į rengimą Visuotino Seimo, pasisakyta tame reikale išneštoje rezoliucijoje, kuri buvo priimta, tik vienu balsu prieš 20 suvirš už ją balsavusių. Žemiau seka minėtasai atsišaukimas, su suvažiavimo priimtąją rezoliucija.

J. Strimaitis, sekr.

Gerb.

Jau kaip pastebėjote, pereitos savaitės Nauj. Anglijos laikraščių, jog Bostonan buvo šaukiamas vidurinės srovės žmonių - veikėjų suvažiavimas aptarimui musų, lietuvių, reikalų ir svarbiausių šios dienos klausimų, kaip tai Visuotinasai Amerikos Lietuvių Suvažiavimas, ir daugiaus dalykų, kuriuos matysite protokole. Čia paduodame N. A. lietuvių reikalavimą, kaip butų sušauktas Amerikos Lietuvių Seimas, kadangi šisai musų suvažiavimas atmetė katalikų šaukiamąjį visuotinąjį seimą, taipgi nesutiko ant tokių dėsnių šaukimo Seimo, kaip dirba ALT. Taryba (imame skelbimus iš paskutiniojo "V. L." num. 4), bet geidžia, kad busimąjį Seimą šauktų visos lietuvių srievės ir tame dalyke išnešė sekančiąją rezoliuciją, kurią mes manome, kad visi Amerikos lietuviai paims atidon. ir kuogeriausiai imsis darbo.

Šis NA. lietuvių susivažiavimas su savo tarimais kreipiasi prie Amerikos Lietuvių Tarybos (katalikų) prie Liet. Darbininkų Tarybos, ir prie Lietuvių Socijalistų Sąjungos, ir prie Lietuvių Tautinės Tarybos ir prašo, kad jos trumpame laike, bent iki 15 vasario, aptartų rezoliucijoj paduotus Vis. Seimo šaukimo budus ir oficijaliai praneštų savo nuomonę šiai N. A. vidurinės srovės žmonių suvažiavimo išrinktąjai komisijai tartis su srovėmis Visuotino Suvažiavimo reikale.

Pasirašo:

Dr. F. Puskunigis,
A. Blažys,
J. Sekevičius,
K. Norkus,
J. Strimaitis.

Atsakymus siųskite šiuo adresu: J. Strimaitis, 366 Broadway, So. Boston, Mass.

N. ANGL. VIDURINĖS SROVĖS ŽMONIŲ SUVAŽIAVIMO IŠNEŠTOJI REZOLIUCIJA VISUOTINO AM. LIETUVIŲ SEIMO ŠAUKIMO REIKALE.

"Mes stovime už šaukimą visuotino Amerikos Lietuvių Seimo, bet su tąja sąlyga, kad Seimas butų rengiamas visų trijų srovių ir visuomeniniu budu kaip buvo jau padaryta Rusijoje ir nepritardami vienos srovės šaukiamam seimui reikalaujame:

1) kad visuotino seimo sušaukimui butų sudaryta organizacijinis komitetas, kuris susidėtų lygiu skaičiu žmonių, įgaliotų nuo srovių;

2) kad organizacijinis komitetas nuskirtų vietą, laiką ir išdirbtų seimo sušaukimo pamatus ir dienotvarkę;

3) kad atstovai seiman butų renkami nuo visų lietuvių viešuose susirinkimuose, sulig taisyklėmis, išdirbtomis organizacijinio komiteto."

Susivažiavimo vedėjai:

A. Blažys, pirm.
J. Strimaitis, sekr.

Apžvalga.

RAGINA SIŲSTI DELEGATUS PASIMATYTI SU WILSONU.

Kun. J. Žilinskas "Tėv:" num. 3 padaro peržvalgą lietuvių judėjimo del Neprigulmybės ir paskutinių Lloyd George ir Wilsono kalbų, ir pabaręs užtai, kad mes neturime reikalingos literaturos, žemlapių ir t. p. klausia, ką mes toliau turime daryti? Po to nurodęs į svarbumą šiame momente prezidento Wilsono užsistojimo už pavergtą Lietuvą ir jos reikalus, pataria siųsti tuojau delegaciją nuo didžiųjų musų d-jų į Washingtoną pasimatyti su prezidentu Wilsonu.

SLA. STOVIS.

Musų didžiulė organizacija SLA. auga ir šiuo sunkiuoju karės metu. Per pereitus metus visas turtas užaugo į keletą tukstančių dolerių. Iš to tik galima pasidžiaugti.

"Tėv." SLA. organo num. 3-jam yra patilpusi kontrolės kom-jos apyskaita ir šitoksai organizacijos stovis:

Grynų pinigų bankose $38,092.79.

Liberty Bonds nupirkta už $30,000 ("Liberty Bonds" išmokės per 15 metų ir moka už tuos pinigus valstybė 4 nuoš.). Ant morgičių S. L. A. pinigų yra $45,000 (už kuriuos gauna 4 nuoš. arba už kitus ir 5 nuoš.), pas sekretorių ant rankų esą $500.00, pas kasininką $6,926.65 ir moksleiviams paskolinta $475.00. Namas ir žemė verti $34,000. "Tėvynės" spaustuvė, knygynas ir kitkas apkainuota $11,055.35. Nupirktas presas u: $4,2$6.60 ir jau įmokėta $1,300.

Tat-gi abelna suma viso turto SLA. siekia $166,549.79

Dabar "Tėvynė" jau spausdinama ant savo preso. Del nupirkimo preso buvo labai kaltinama Pildomoji valdyba ir ypač sekretorius A. B. Strimaitis (net šitame "Ateities" numeryje Balandėlis jį vadina "gaspadorium"), vienok iš jo matyti nemažą naudą turi organizacija ir štai ką del preso pirkimo kontrolės komisija rašo:

"Preso darbas. Nupirkimas preso apsimoka labai gerai. Presas pradėjo dirbt nuo 1 d. Spalių ir iki 15 d. Gruodžio atliko darbo už 630 dolarių. Presas įsteigtas gana parankiai, ir jo ėjimas namui absoliutiškai nieko nekenkia. Kalbos tulų S. LA. narių, buk presas kenksiąs namui, musų supratimu, neturi pamato."

Bet mumis dar svarbu patėmyti ir kitas faktas užtarimui Pildomosios Tarybos. 'Tėvynė" dabar kur kas išei na gražesnės spaudos, patraukianti ir, žodžiu puikiai, iš visų atžvilgių apdirbta. Ar tas buvo pirmiau? Ruda, apirusiais kraštais, dažnai sutepliota svetimos spaustuvės darbininkų, kurie tik žiuri, kad atmesti darbą, o ne kad dailų laikraštį išleisti. Dabar išeina "Tėvynė" visai pritinkaičiu laikraščiu, kurį galima parodyti, ir sakyti, kad šitą laikraštį leidžia viena turtingiausių musų organizacijų.

Kontrolės Komisija taria žodį ir apie knygvedystės tvarką, kurios daugelis, sėdėdami Chicagoje, ar kur kitur nepamato. Kontrolės Komisijai mes galime patikėti ir ji praneša: "Viskas atrasta pilnoje tvarkoje."

Tat, rodos, užsipuldinėjimai bereikalingi ant Pildomosios Tarybos, o ypač turė tų tie prikandę sėdėti, kurie nepabaigia ir nesutvarko protokolų ir kurie konstitucijos atsakančios neparengia.

VILNIUJE VEIKIA ŠELPIMO D-JOS.

Iš "Santaros" mes sužinome, kad Vilniuje veikia dvi šelpimo d-jos, kurios paliko vokiečiams užimsiant: Lietuvių d-ja nukentėjusiems del karės šelpti" ir "Lietuvių d-ja Agranomijos ir teisių pagelbai del karės nukentėjusiems teikti."

Santaroje apie jų veikimą rašoma:

"Komitetas ("Lietuv. d-ja nukentėjusiems del karės šelpti") užlaiko daugiau per 600 žmonių. Tokiam dideliam žmonių skaičiui išlaikyti reikia nemažo ukio. Taigi Komitetas jį ir insitaisė: turi išnuomojęs apie 30 dešimtinių daržų, kuriems nudirbti turi įsitaisęs pakankamą gyvąjį inventorių. Į darbus prie daržų, be samdomų žmonių, eina vaikai iš prieglaudų ir suaugusieji iš bendrabučių. Daržų ukį veda agronomas A. Stulginskis. Be bendro Komiteto ukio, dar kiekviena prieglauda ir Vilniuje likusi, ir sodžiun iškelta, turi savo ukį daržėlį ir šiokį-tokį gyvąjį inventorių. Kai-kurios prieglaudos, pav. Rudzyšky ir Žasliuose yra pasiryžusios taip savo ukį pastatyti, kad iš to beveik galima butų ir vaikai išmaitinti, arba bent turėti didelė paspirtis jų išlaikymui."

Apie "Agronom. ir teisių d-ją" rašo:

"Lietuvių Draugijos Agronomijos ir teisių pagalbai del karės nukentėjusiems teikti adresas: Jagailonų g. 3-5 (naujas) Vilniaus g. No. 14 Valdyba: 1) pirmininkas — p. S. Kairys, 2) pirm. padėjėjas, — Dr. Domasevičius, 3) sekretorius — P. Juknys, Valdybos nariai: pp. Žilinskas, A. J. Mačionis, Kepalas, A. Rucevičius. Draugija išlaiko: 3 vaikų prieglaudas su pradėdamsiomis mokyklomis prie kiekvienos (visos prieglaudos dabar išvežtos sodžiun); 6 virtuvės, 1 gimnazistų bendrabutį. Nuolatos Draugija šelpia pinigais arti 200 žmonių, šelpia dar šiaip atskirus žmones ir draugijas."

ATMAINOS "LAISVĖS" REDAKCIJOJE.

"Laisvės" No. 6 pranešama:

"Laisvės" redaktorius L. Pruseika prieš tulą laiką rezignavo iš savo vietos.

Jo vietą užėmė V. Paukštys. Prašoma todėlei nesiųsti d. Pruseikos vardu jokių redakcinių dalykų."

Mes iš kitur girdėjome, kad L. Pruseika važiuoja prie "Naujienų" už Redaktorių.

KLERIKALŲ TARYBOS SUVAŽIAVIMAS.

Washingtone sausio 17 ir 18 d. New Wollard viešbutyje Am. Liet. Taryba (klerikalų) laikė savo suvažiavimą ir klerikalinis dienraštis paduoda svarbesnius nutarimus:

"1) Išrinkta delegacija pas prezidentą Wilsoną, kuri perstatys prezidentui Lietuvos reikalus ir lietuvių reikalavimus;

2) Pasiųsta kablegrama adv. M. Yčui, kuria jisai ingaliojamas pranešti laikantiems tarybas Liet. Brast je vokiečiams ir rusams, kad 500,000 Am. lietuvių reikalauja Lietuvai politiškos nepriklausomybės ir atlyginimo visų nuostolių, šios karės padarytų;

3) Ant 13 ir 14 kovo šių 1918 mtetų nutarta šaukti į Washington, D. C., visuotiną Amerikos lietuvių politišką seimą, kurin kviečiami atstovai nuo parapijų ir visų organizacijų — be skirtumo tikybinių ir socijalių pažiurų jų narių. Seimo tikslas bus: a) išreikšti Suvienytų Valstijų valdžiai tikruosius Am. lietuvių jausmus; b) tarti žodį, ko Amerikos lietuviai reikalauja Lietuvai; c) pasitarti apie spartesnį darbą Lietuvos atstatymo reikalais; d) bus vietos visokiems naujiems įnešimams.

4) Perorganizuotas Inf. Biuras Washingtone. Bus Biuro pirmininkas, sekretorius ir iždininkas. Trįs žmonės (su laiku gal 4) nuolat dirbs Washingtone Lietuvos laisvės reikalais.

5) A. L. Tarybos raštinė perkelta į Washington, D. C. A. L. T. pirmininkas ir sekretorius pasimainė savo vietomis.

KLAIDŲ PATAISYMAI.

Delei stokos spaustuvėje darbininkų "Ateities" skaitoma tik viena korekta, todėl ją taisant pasidaro kaip kada naujų klaidų ir, žinoma, prasileidžia paklaidėlių. Paskutiniam (No. 4), "Ateities" num. įsiskverbė kelios labai nemalonios klaidos:

1) Editorijale praleista visa eilutė (1 kol. 8 eilutė iš apačios(ir tenai po žodžių "jie, šelmiai, nenori ir t. p. ir tuom" turi buti dar šitie žodžiai: "įgauti simpatiją žmonių"...

Antroje kolumnoje (37 eilutė iš apačios) atspausta: "Suvažiavimo-gi šaukimas", o turi buti "Suvažiavimas-gi šaukiamas"...

Toje pat kolumnoje (12 eilutė iš apačios) yra atspausdinta: "Jie visur kišoją," o turi but: "Jie visur kišk koją"...

Šeštoje kolumnoje (prieš ALTS. reikalai) apžvalgos pabaigoje net dvi eilutės yra dingę , ir ten turi buti taip: "taigi ir pagaminkime reikalingą literaturą.

Tai tik tiek reikšmės ta jo kelionė į Washingtoną turi."

Giliau studijuoją dalykus asmenis malonės šias paklaidas pasitaisyti.

Kareivis Juozas Mekionis, iš Suv. gub., Mariamp. pav., Balbieriškio miest., jieško brolių Vincento ir Stanislovo Mekionių ir seseries Marijonos. Rašykite šiuo adresu: Russia. Voronež, Tichonovskii rov., Polubarchatnyi bugor, N. 56, Litvinovu, polučit Francu Paraševičiu. (Jis perduos man).

Gerai Pelnysi Pirkdamas Tuojaus

ŠERUS įsigyvenusios, senos ir užtikimos Aliejaus Kompanijos

The Black Diamond Oil Company

Suorganizuota 1904 metuose po Suv. Valst. Charteriu, patvirtintu Suv. Valst. prezidentu. Po priežiura Suv. Valstijų.

KAPITALAS $25,000,000.00 Šēro vertē (par) $10.00—Visi šērai vienodi (common), pilnai užmokēti ir niekuomet neapmokesčiuojami. Kompanija neturi jokių skolų, Notų ar Mortgages).

Kompanijos Turtas

BLACK DIAMOND OIL CO., turi apie 900,000 akrų geros aliejaus ir įvairių kitų mineralų žemės. Taipgi turi visas gręžimo mašinerijas, įrankius, dudas (casings) ir tt. Šios kompanijos aliejaus žemės randasi šiose valstijose: Wyoming, Kansas, Oklahoma, Louisiana, Mississippi, Tennessee, Indiana, Michigan, Texas ir Colorado.

BLACK DIAMOND OIL CO. turi dabar 42 aliejaus šulinius, kurie išduoda apie 550,000 bačkų aliejaus į metus.

BLACK DIAMOND OIL CO. turi apie 400 gazo šulinių Kansas ir Oklahomos valstijose, kurie **išduoda** kasdien apie 80,000,000 kubiškų pėdų gazo.

Nuo 1-mos dienos Sausio, BLACK DIAMOND OIL CO. įsigijo savo "Refinery", garsiam aliejaus lauke THRALL, Texas, kur dabar išvaloma kasdien apie 1000 bačkų aliejaus.

Šita kompanija turi nuosavybėje specialį gezolino išdirbimo procesą inžinieriaus-išradėjo J. W. METTLER. Kelios savaitės atgal BLACK DIAMOND OIL CO. išpirko Prudential Petro leum, iš Colorados, turinčią aliejaus šulinius Colorado ir puikias aliejaus žemes įvairiose valstijose.

Greitu laiku bus užpirkta nauji aliejaus šuliniai, išduodant suvirš 365,000 bačkų aliejaus į metus.

BLACK DIAMON DOIL CO. tuojaus pradės statyti didžiausią S. Valst. "Refinery" ant savos žemės Padre Island, Texas.

Kompanijos Pelnas

BLACK DIAMOND OIL CO. pelno dabar apie $1,500,000.00 į metus. Bet pelnas žymiai pasididins iš sekančių šaltinių: 1) iš įgytos nuosavios "Refinery" THRALL, Texas; 2) iš užpirkimo naujų aliejaus šulinių ir išgręstų naujų; 3) iš išdirbimo gazolino sulig inžinieriaus J. W. METTLER išradimo ir svarbiausiai 4) iš pastatymo naujos, milžiniškos "Refinery" Padre Island, Texas, kuri bus didžiausiu Suv. Valst.

Gvarancija

BLACK DIAMOND OIL CO. gvarantuoja kiekvienam šėrininkui 12% ant šėrų vertės, (Vieno šēro vertē yra $10.00), t. y. ant kožno šēro po$1.20 į met. Tik trumpam laikui galiu parduot šėr. po **$6.50** Tokiu budu kiekvienas pirkėjas gaus ant įmokėtų **$6.50 po $1.20 procento, tai yra apie 20% į metus nuo įmokėtų pinigų.** Procentas išmokamas kas trys mėnesiai. Sekantis procentas bus išmokamas 1 d. Gegužės-May. Pirkėjams šėrų duodu tris **mėnesius laiko** ištirti apie šią kompaniją, ir jeigu po trijų mėnesių tamsta nenorėsi šėrų, tai apsiimu tamstai sugrąžinti kiekvieną įmokėtą dolerį.

BLACK DIAMOND OIL CO. depozitai gvarantuojami šių didelių bankų: Chelsea Exchange Bank, New York; Guaranty State Bank, Drumright, Oklahoma; Houston National Exchange Bank, Houston, Texas; ir Farmers Bank, Irvine, Kentucky.

Pelnas Investoriams.

Kelios dienos atgal man pasisekė išgauti labai gerą kontraktą ir užimti pardavimui mažą dalį šėrų BLACK DIAMOND OIL CO. I ki 15 d. Vasario-Feb. galiu parduoti šituos šėrus po $6.50 (par vertę kiekvieno šēro $10.00). Žemiau paduotoji lentelė parodo skaitlių šėrų, kokia yra "Par" vertė, kiek šėrai DABAR kaštuoja ir kiek jie procento atneš į metus.

Skaitlius	Per vertė	DABAR kaštuoja	Procento į metus
25 šėrai	$250.00	$162.50	$30.00
30 šėrų	300.00	196.00	36.00
40 šėrų	400.00	260.00	48.00
50 šėrų	500.00	325.00	60.00
100 šėrų	1000.00	650.00	120.00
150 šėrų	1500.00	975.00	180.00
200 šėrų	2000.00	1300.00	240.00
500 šėrų	5000.00	3250.00	600.00
750 šėrų	7500.00	4875.00	900.00
1000 šėrų	10,000.00	6500.00	1200.00

Mažiau kaip 25 šėrus neparduodu.

Neišgalinti užmokėti už šėrus "cash", tai yra iš karto, gali prisiųsti **vieną trečdalį,** o likusius du trečdal. išmokėti per du mėnes. Pirkdamas šėrus šios kompanijos DABAR po $6.50 štai kokius pelnus gali gauti bėgiu metų: Sakysime, tamsta pirksi 100 šėrų. Jie kaštuos tamstai $650.00 dabar. Bėgiu vienų metų tamsta gausi $120.00 procento ir tikiu, kad galėsi šėrus parducti **nemažiau kaip po $10.00,** o gal ir po daugiau. Bet daleiskime, parduosi po $10.00, tai gausi išviso $1000.00 už šėrus ir $120.00 procento, kas sudarys išviso $1120.00. Tamstai tie šėrai DABAR kaštuos tik $650.00, tai tokiu budu uždirbsi $470.00 ant $650.00. Ar negeras uždarbis? Bet jeigu tamsta nenorėsi laikyti šėrų metus laiko, tai galėsi parduoti už mėnesio-kito ir gausi už 100 šėrų $750.00; tai bus $100 ant $650 .00. Tikiu, kad kiekvienas pirkėjas šitų šėrų, bėgiu vienų metų gaus nemažiau kaip $4.70 gryno pelno ant kiekvieno šēro, o gal ir daugiau. Todėl ir rekomenduoju pirkti šiuos šėrus TUOJAUS.

Šėrų kaina tuojaus pakils.

Nuo 15 d. Vasario-Feb., 1918 12 val. pietų, BLACK DIAMOND OIL CO. šėrai pakils ant $7.50. **Jusų orderiai ant šitų šėrų turi** buti mano ofise nevėliaus **kaip 10 val. ryto, 15 d. vasario.**

BLACK DIAMOND OIL CO. šėrai jau dabar parsiduoda ant New Yorko Biržos (New York Curb Market) po $7.50 ir $7.75. Kaip man pranešė iš labai užtikimų šaltinių, tai šitie šėrai bėgiu kelių mėnesių gali pasiekti marketo nuo $10.00 iki $25.00 ir daugiau.

Aš pilnai tikiu, kad kiekvienas pirkėjas šitų šėrų padarys dvigubus, trigubus pinigus bėgiu kelių mėnesių ar vienų metų. **Tai yra saugiausias ir pelningiausias investmentas, kurį aš tik galėjau surasti tamstos pinigams.** Jokiame biznyje tamsta negausi **tokių didelių pelnų kaip aliejaus biznyje.** Jokiame kitame biznyje tamstos pinigai nėra taip **saugus, kaip atsakančioje, tvirtoje aliejaus kompanijoje.** Todėl, paklausyk, tamsta, manęs ir TUOJAUS nusipirk kuodaugiausiai šėrų BLACK DIAMOND OIL CO., o greitu laiku man dėkavosi už gerą patarimą.

ŠĖRŲ VERTĖ $10.00, BET PIRKDAMAS DABAR GAUSI UŽ $6.50. NUO 15 d. VASARIO-FEB. ŠĖRO KAINA $7.50.

Neatidėk šito dalyko. Nutark TUOJAUS kiek šėrų pirkti. Nebijok, nes niekur nerasi **saugesnės ir pelningesnės** vietos savo pinigams. Daugelis lietuvių, **kurie pirko** įvairių aliejaus kompanijų šėrus per mane, šiandien džiaugiasi. Nekurie gauna gerus procentus kas mėnesį. Ir tamsta pasidžiaugsi, kuomet pradėsi reguliariai gauti savo procentų čekius. Iš darbo nepralobsi. Geras investmentas atneš tamstai daugiau pelno, negu viso amžiaus taupumas. Pamėgink pirkti šėrus per mane, o pamatysi kaip greitai padvigubinsi savo pinigus.

Priimu "Liberty Bonds'us" į užmokestį už šėrus.

Prisiųsk savo orderius ir pinigus TUOJAUS. Pinigai geriausiai siųsti: Bankos Čekiu arba Express Money Orderiu. Jeigu nesuspėjate laišku, tai siuskite telegramu. Visi orderiai ir pinigai turi buti siunčiami šiuo adresu:

J. ILGAUDAS 110 So. Dearborn St., Chicago, Ill.

Iškirpk šitą ir prisiųsk: "Ateitis".

Gerb. J. Ilgaudas:

Šiuomi užsirašau ..... šėrų BLACK DIAMOND OIL Co. ir prisiunčiu $.....

Vardas pavardė ..... Adresas ..... Miestas .....

SKAITYKIT

"ATGIMIMĄ"

Naują savaitinį apšvietos ir mokslo žurnalą pradėjo leisti Lietuvių Tautos Katalikų Bažnyčia Amerikoje. Žurnalas yra 20 puslapių, "Vairo" formato, su daugybe Lietuvos vaizdų ir šiaip puikių paveikslų. Jame telpa puikiausių lietuvių rašytojų straipsniai ir eilės, vertimai iš kitų kalbų, gvildenama žmonių dvasiniai ir materialiai reikalai, etc.

Šis naujas lietuvių laikraštinės šeimynos narys nepastoja kelią nei vienam laikraščiui, bet įneša naują žiedą į musų kulturinį gyvenimą.

Kaina tik $2.00 metams, $1.00 pusei metų.

Norėdami vieno numerio pasižiurėjimui pasiųskite 10c. ir pareikalaukite "Atgimimo" šiuom adresu:

"ATGIMIMAS"

156 GARDEN. ST. LAWRENCE, MASS.

Bevo

REG. U.S. PAT. OFF.

A BEVERAGE

TEMYK!

BEVO musų naujas lengvas gėralas turi didelį pasisekimą. Visi jį geria — visi giria jo skonį, pastiprinimo ypatybę ir sveikumą.

Tad dėlei jo populiariškumo, randame kad nekurie "artimi alųs" ir kiti tam panašųs gėralai yra pilami į butelius kurie panašųs į musų BEVO butelį. Tikslas jų labai aiškus; todėl —

ŽIUREK!

ženklų kurie yra jusų apsauga nuo šitų pamėgdžiojančių išdirbinių. Reikalauk kad atidarytų butelį BEVO prie taves; tada —

JIEŠKOK PEČĖTIES

— ir viršelio ant kurio yra Lapė — ir BEVO ženklo.

KLAUSYK!

BEVO yra visiškai tyras gėralas sterilizuotose buteliuose, tvirtai užpečėtytas. Žiurėk, kad gautum BEVO skonio — BEVO pastiprinančio — BEVO tyrume — reikalauk tikrojo.

Rasi BEVO viešbučiuose, restoranuose, groserněse, krautuvėse, aptiekose, laivuose, kareivių namuose, laivynuose ir kitose vietose kur pastiprinanti gėralai yra parduodami. Groserninkas pristatys jį "case'ais". BEVO parsiduoda tiktai buteliuose ir į butelius pila išimtinai tik

ANHEUSER-BUSCH

ST. LOUIS

Užsirašyk sau ar savo pažįstamiems didžiausią savaitraštį

"VIENYBĘ LIETUVNINKŲ"

insteigta 1886 m.

„Vienybę Liet." privalo skaityti kiekvienas lietuvis ir lietuvaitė.

„Vienybė Liet." talpina mokslišskus ir pamokinančius straipsnius.

PRENUMERATA METAMS:

Suvienytose Valstijose...$2.00; pusei metų $1.00.

Kanadoje .....2.50; pusei metų $1.25.

Kitose viešpatystėse.....3.00; pusei metų $1.50.

Pažiurėjimui siunčiame vieną numerį dovanai ir knygų katalogą.

DIDŽIAUSIA KRAUTUVĖ VISOKIŲ KNYGŲ.

"VIENYBĖ LIETUVNINKŲ"

120--124 GRAND ST., BROOKLYN, N. Y.

Skaitytojų kampelis.

S. L. A. NOMINACIJA.

"Ateitis" jau du sykiu kalbėjo apie nominaciją kandidatų į SLA. C. Valdybą. Pirmu sykiu prabilo neva pasipiktindama iš "V. L." tilpusios žinutės, kurioje, "Vien. Liet." reporteris, padavė iš Centr. SLA. Apskričio suvažiavimo kurioj buvo kalbama nominuoti naujus kandidatus į SLA. C. V. Antru sykiu vėl prabilo, kada pamatė, kaip "Laisvė" su "Naujienom" pradėjo agitaciją prieš dabartinę SLA. C. V. Pastaruoju sykiu "Ateitis" paagitavo už dabartinę SLA. C. V. Taigi, jeigu jau "Ateitis" išdrįso kištis į SLA. reikalus, ("V. L." pirma tą padarė **Red.**) tai meldžiu leisti man tarti porą žodžių tame klausime.

Pirmausia aš turiu pasakyti, kad nevietoje "Ateitie" pasipiktinimas iš tilpusios "V. L." žinutės. Viena, kad "V. L.", ne agitavo už naujus kandidatus į S. L. A. C. V. (Ji juos "nekaltu budu" piršo. **Red**). O patalpino tik savo reporterio priduotą žinutę ką butų ir "Ateitis" padarius jei gu ir "At." reporteris butų pridavęs tokią žinutę. (Ne. **Red**). Bet ne vietoje "Ateities", pasakymas, kad menkos vertės tie kandidatai, kuriuos Cent. SLA. apskritys nominavo. (Jie silpnesni tame darbe už dabar esančius ir įpratusius prie to darbo. Red.). Ir jeigu "Ateitis" pažiurėtų teisingomis akimis į dabartinius SLA. CV. viršininkus, tai pamatytų kad ir dabartinėje C. V. yra netinkamų ir menkos vertės, viršininkų. Štai vice-pirmininkė Dr. Baltrušaitienė. Ši ypata nėra tinkama į tą vietą, kurią užima valdyboje, ir dar gauna apmokėti. Ji SLA. nenori pajudyti nei pirštu. Ji niekur neapsiima pakalbėti SLA. kuopoms, ir vis neturi laiko. Taip Clevelande kalbėjo lietuviškoms sufragistėms bet atsisakė kalbėti SLA. Galima butų prirodyti, ir daugiau tokių faktų. D-ras Matulaitis buvo priešingas 1911 m. SLA. o dabar prie vairo stovi. (Jeigu kada buvo priešingas, tai tas nereiškia, kad dabar priešingas ir užėmęs vietą jos nepildo. Dro Matulaičio jau kelis kartus buvo tilpę straipsneliai iš higijenos, parašytą vieną knygelė taipgi laiko paskaitas SLA. kuopoms. **Red.**) Apie p. Strimaitį taipat galima pasakyti, kad pabuvęs kelis metus SLA. sekretorium pasijuto esąs dideliu gaspadorium, kad net nesiskaito nei su seimo nutarimais. (Tas netiesa. "Tėvynėje" buvo aiškinta ir pagalios, jeigu peržengė įstatymus tai visa Pildomoji taryba, nes ji nutaria ką nors daryti ir Strimaitis išpildo. **Red.**). Butų galima ir daugiau ką pasakyti, bet kas seka atydžiai SLA. tas viską mato. (Visai nėtaip. **Red.**) O dabartinė C. V. yra nusprendus pasilikti "Ant vietos", nes kritikos į organą neįsileidžia, pati už save, tik agituoja, (Kame matėte? **Red.**). Negirdėta dar, kad demokratiškos valdžios nebutų leista kritikuoti.

Balandėlis.

Švedai mušasi su rusais.

Suomių Senatas kviečia įtalką švedus. Užtarimui savo piliečių švedų kariuomenė nuvyko į Finlandiją ir pribuvus jai į pasienį, į miestą Hornėjo, finų raudonoji armija sulaikė; buk taipgi ištikęs susirėmimas.

Iš Stockholmo praneša, kad Švedų spauda ir valdžia proponuoja Norvegijai, Danijai ir Švedijai kviesti prie savęs Suomiją.

Kareivis **Kazimieras Jankauskas** iš Kauno g., Raseinų p., Kražių parap., Adomaičių sodž. Adresas: Russia. 28-oj artileriiskyj parkovoj divizion, 3ii park, Kazimir Jankvoski.

12 KNYGŲ TIKTAI $1.25

1—Amerika Pirtyje	10
2—Anderseno Pasakos su paveikslais	20
3—Laisvos Valandos, Dr. Kudirkos	15
4—Naujas Budas išmokt rašyti	10
5—Pradinė Aritmetika (apdaryta)	35
6—Lietuvos Gaspadinė	25
7—Kanklės I ir II dalis	50
8—Rodos Motinoms apie auginimą kudikių	5
9— Sulaukė, arba kaip Serbai nusikratė turkus	25
10—Sergėkite akis nuo trachomos	5
11—Visas Svietas	20
12—Dangaus Augštumas	20
Viso	$2.40

Atsiuskite $1.25 per Money Order arba pačto markėmis, o gausite tas 12 knygų.

Adresuokite:

P. Mikolainis,

R. F. D.—Route 2,

Hudson, N. Y.

$1.95 PADAROM SULYG UŽSAKYMO.

Specalis išbandymas —paliudys musų puikią ypatybe.

Šios puikios kelnės

Pasipuošimui arba prie darbo dėvėjimui yra pasirinkimui iš puikiausių madų, garantuotos 18 mėnesių nuolatiniam dėvėjimui ar

Pinigus atgal sugražiname — neužsiganėdinus jums. Kelnių vertė yra $5.00, bet mes parduodame, net su musų pačių Expreso apmokėjimu tik už $1.95.

NIEKO EXTRA NEROKUOJAME.

Nerokuojam nieko extro už jokius, pagal jusų noro, padabinimus.

Grynais pinigais pelnas jums už paėmimą mierų ir užsakymų pas savo gimines, pažįstamus ir kaimynus. Jaunas George Gekovich padarė $66.16 į vieną dieną. Reikalaukite iš mųs pavyzdžių. Prisiunčiame DYKAI.

Chicago Tailors Association,

Dept. E121. 515 S. Franklin St., Chicago.

Lietuviai Amerikoje

WEST LYNN, MASS.
TMD. prakalbos ir koncertas.

Sausio 20 d. TMD. 111 kp. parengė prakalbas ir koncertą Lietuvių svetainėje. Vedėju buvo Jonas Klimas, kuris atidarydamas prakalbas paaiškino apie programą ir TMD. 11 kp.

Programas susidėjo iš gražių muzikos gabalėlių, dainų ir deklamacijų ir prakalbos. Muzikalę dalį išpildė Antanas Liutkevičius iš So. Boston, Mass. Jis sugrojo ant piano kelis solo. Atlikoi puikiai. A. Liutkevičius yra gerb. Miko Petrausko mokinys o taipgi studentas Franklin instituto, kur mokos elektrikos skyriuje. Dar jaunas vaikinas, bet gabus panista ir darbštus toje srityje darbininkas. Antrasai Miko Petrausko mokinys, Jokubas Vyšniauskas sudainavo "Ko liudit sveteliai". ir "Pakirsiu..." Jam akompanavo A. Liutkevičius.. Dainavo labai puikiai ir visiems begalo jo dainos patiko.

Deklamavo M. Beukša, trumpas, bet rimtas ir gražias eiles.

Jonas Strimaitis, "Ateities" Redaktorius, kalbėjo dvejais atvėjais. Pirmoje kalboje aiškino vien tik apie TMD. ir jos reikšmę lietuvių gyvenime, o ypač kulturos darbe. Antroje kalboje pasakojo apie lietuvių veikimą, apskritai ir ape Lietuvos Neprigulmybės išgavimą ypatingai.

Kalbėtojas tos nuomonės, kad Neprigulmybę Lietuvai gaus tik tai reikią mums daugiau padirbti jos naudai, organizuots prie Fondų ir į kitas organizacijas stoti, kad tik daugiau savo pajiegų suvienijus ir į darbą paleidus. Darbo, girdi, reikesę daug, nes daug jo reikalauja. Šitame reikale daug prigelbėtų Visuotinas Amerikos Lietuvių Seimas, sušauktas dabar. Ir ragino W. Lynn'o lietuvius jau pradėti rengtis prie tokio suvažiavimo. Jis taipgi nupeikė vidurinės srovės neveiklumą. Toliau ragino rašytis prie AL. T. Sandaros.

Žmonių buvo pilna svetainė, kas labai retai W. Lynn'e atsitinka. Prie TMD. prisirašė 7 nauji nariai. Skirstėsi visi patenkinti.

Korespondentas.

PRANEŠIMAI.

TMD. 111 kp. mėnesinis susirinkimas bus vasario 3 d., 2 v. po piet, Lietuvių Svetainėje, W. Lynn, Mass. Visi nariai ir narės butinai atsilankykite į šį susirinkimą, nes daug turime įvairių reikalų aptarti. Taipgi atsiveskite savo draugus-es ir pažįstamus prirašyti prie TMD. 111 kuopos.

Jonas Klimas, pirm.

ALT. SANDAROS 40 KP.

mėnesinis susirinkimas bus vasario 3 d., 3 v. po pietų Lietuvių svetainėje, W. Lynn, Mass. Visi nariai butinai pribukite, nes iš Centro yra raštų atėję, kuriuos perskaitysime ir apsvarstysime ir padarysime nutarimą. Taipgi atsiveskite naujų narių prirašyti.

Valdyba.

CLEVELAND, OHIO.
Iš lietuvių gyvenimo.

Šiomis dienomis pasidarė daug judėjimo tarpe Clevelando lietuvių. Tai baliai, tai prakalbos, tai šeimyniški vakarėliai; beveik nėra to šeštadienio, arba šventadienio, kad nebutų kas veikiama šio miesto lietuvių. Praeitą šventadienį, sausio 20-ta Ulman'o svetainėje, buvo kun. Strazdo prakalbos. Jis yra klebonas, vietinės naujos laisvos bažnyčios (? "At." **Red.**); po prakalbų buvo balius, kuris nusisekė gana gerai, nes žmonių buvo pilna svetainė. Matyti kun. Strazdui labai sekasi, nors "Atgimime" (Liet. Tautiškos Bažnyčios organe), jisai ir yra vadinamas apgaviku. Matydamas kun. Strazdo geras pasekmes, atvažiavo ir vyskuas Mickevičius, kuris taipos-gi turėjo prakalbas Papavičiaus svetainėje. Jis netik gyrė tautišką bažnyčią, bet peikė Strazdą,.

Kun. Strazdas turi kovoti jau prieš du frontu: Halaburdą, beveik kas šventadienis jį keikia, o Mickevičius vėl vėjo davė. Bet kun. Strazdas drąsiai veikia ir su gerom pasekmėm. Nors aš ne esu parapijonu jokios bažnyčios, bet matydamas žmogų drąsiai kovojant, jį gerbiu.

O jau Halaburda, tai, žinoma, tik ir keikia "Dirvą" ir Strazdą. "Dirvoje" nieko blogo ant Halaburdos ne ant jo parapijonų nerašoma, vienok neatsižiurint į tai jis kad keikia tą laikraštį, tai jau keikia. Gal nemoka iš pomieties gero pamokslo sustatyti, tai nors keiksmu parapijonus pabovina. Mokytam žmogui nėra ko klausyti. Aš nuo savęs patarčiau Clevelando lietuviams katalikams, kad jie geriau išmestų tokius kunigus, kurie nemoka gero pamokslo pasakyti ir pasijieškotų mokytesnio, kuris but kunigu, o ne žmonių keikėju.

Kiti nuotikiai tarpe lietuvių.

TMD. 20-ta kuopa rengia puikią vakarienę, bei šeimynišką vakarėlį, sausio 26-tą d., kuris buvo I. O. O. F. Temple Co. salėje, buvo geros pasekmės.

Vasario 10 d., "Varpas" tautiškas choras rengia teatrą ir balių, o vėliau žada parengt koncertą.

Tas parodo, kad Clevelando tautiečiai nesnaudžia, bet žengia pirmyn, neatsižiurint į tai, kad daug priešų jie turi. Valio Clevelando tautiečiai!

F. J. Z.

LOWELL, MASS.
Atsakymas Lowelliečiui.
Žada duoti pinigų.

"Ateities" No. 50-tam, 1917 m. tilpo korespondencija iš Lowell, Mass., kurioje Lowellietis aprašo labai neteisingai, apie LSS. 203 kuopą. Jis rašo, jog Lowell'io socijalistai merginoms prižada ženytis jeigu prie kuopos prisirašys, bet vėliaus neišpildo savo prižadų ir dar pabėga. Tai. LSS. 203 kuopa: jeigu Lowellietis prirodys, kuris ir kada Lowellio socijalistas merginą prikalbino prie kuopos ir paskui nesiženino dar pabėgo, tai mes skiriam Lowelliečiui $25.00 dovanų, jeigu neprirodys, tai skiriam jam šmeižiko vardą. Pirma mes norėjome patraukti atsakomybėn, bet apsvarsčius LSS. 203 kp. metiniame susirinkime atradom, kad su Lowellio "tautiečiu" yra per žemas dalykas, bylinėtis; verčiau skiriam tuos pinigus, tai manom jam dar geriau bus "prirodyti" ir išto, galės dar pasipelnyti. Nuo pasirodymo šios korespondencijos, duodame Lowelliečiui 6 savaites laiko "prirodimui".

LSS. 203 komitetas:
Organiz. **J. P. Kuzborskis,**
Rašt. **J. M. Karkutskas,**
Iždin. **F. Gerbatavičius.**

MONTELLO, MASS.
"Liuosybės" choro koncertas.

Saus. 26, po vadovyste komp. Miko Petrausko, buvo Koncertas. Šį kartą savo programo turtingumu ir įvairumu peraugo visus, iki šiam laikui buvusius Montelloje koncertus. Buvo grinas koncertas, kaip koncertas ir turi but. Buvo atlikta apie 25 muzikališki numeriai, dalyvavo burįs solistų, Lietuvių konservatorijos mokinių, ir "Liuosybės" Chorai užbaigoje. Daugiausiai prasilavinę solistai. Putvinskaitė, dainininkė, Stonkaitė, pianystė, Gutauskas, Bačiulis, dainininkai — bassai; Višniauskas ir kiti— tenorai; Velička ir Kangirenis — smuikoriai. Dalyvavo dar eilė solistų ir dainavo duettus: Jocas, Kirelis, Kemzura, Sireikis. Kvartetistai: Monikaitė, Skuciutė, Jocas, Gutauskas — sudainavo labai gerai "Arą" iš "Kanklių". Choras sudainavo eilę dainų, — dainą simfonišką — čia buvo solistė M. Daržinskaitė ir kitas dainas —"Jau akįs pas mus atsivėrė," "Taip gražios dienos pavasarėlio", "Revoliucijos Himną". Choras, matyt, gerai rengės, nes išpildyti dalykai už save kalba. "Liuosybės" choras smarkiai vei kia ir rengia didelį veikalą scenon 2-rai dienai kovo, tai M. Petrausko "Birutę". Garbinga ten kolonija, kur jaunimas gražius darbus dirba. Te sveiki gražiai darbuojasi.

Korespondentas.

PROTOKOLAS.

Tėvynės Mylėtojų Draugijos Naujosios Anglijos Apskričio III-čio Susivažiavimo, įvykusio 23 d. gruodžio, 1917 m. p. Čibo svetainėje, Lawrence, Mass.

ISesija. . . . . .

1) TMD. NA. Apskričio pirmininkas J. Strimaitis, įžangine prakalba atidarė pirmą susivažiavimo sesiją,, 11 val. ryto.

2) Apskričio sekretorius L. Geniotis, priėmė mandatus ir užregistravo šių TMD. NAA. kp. atstovus:

a) Nuo 7-tos kuopos, Lawrence, Mass.: J. Žukauskas, J. Indilas, Pr. Biliunas, J. Sekevičius;

b) 85-tos kp., Montello, Mass. J. Kaminskas, F. Bagužis, B. Yusdris;

c) 36-tos kp., Norwood, Mass.: pridavė kuopos įgaliojimą ją atstovauti J. Strimaitis iš So. Bostono;

d) 79-tos kp., Nashua, N. H. S. Zaveckas, J. Žibalis;

e) 81-mos kp., So. Boston, Mass.: K. Norkus, T. Tamulevičius;

f) 150-tos kp., Haverhill, Mass., pribuvo J. Večkys ir M. Aleksonis;

g) 57-tos kp., Lowell, Mass.: J. Sadauskas, J. Dzedulionis.

Nuo Apskričio Valdybos užsiregistravo: S. Geniotis, S. Šleinis, A. Čižauskas.

Užsiregistravo 21 delegatas ir ankščiaus atvykusieji artimesnių TMD. kuopų nariai. Visiems suteiktas sprendžiamasai balsas.

3) Renkamas susivažiavimo prezidiumas. Į pirmininkus perstatoma S. Zaveckas, J. Sekevičius ir K. Norkus. Pirmininku išrinktas **S. Zaveckas,** vice-pirm. **J. Sekevičius.**

Susivažiavimo sekretorium aklamacijos budu išrinktas **K. Norkus.**

Presos komisija išrinkta taipgi aklamacijos budu: **J. Strimaitis, S. Genioitis** ir **S. Šleinis.**

Maršalka išrinktas **J. Žukauskas.**

Išrinkus prezidijumą po trumpų delegatų kalbų, padaryta pertrauka pietums nuo 1 val.

II Sesija.

4) Antroji sesija prasidėjo 2:20 val. po pietų. Užėmus prezidiumui vietą Apskričio valdyba patiekė dienotvarkę.

5) Delegatų vardošaukis. Pribuvo dar 3 delegatai nuo 81-mos kuopos iš So. Bostono: **A. Mockevičius, K. Vileišis** ir **K. sirbikas.**

Pribuvo Lawrenco TMD. kp. narys **Petras Cziras.** Jam tapo suteiktas sprendžiamas balsas, kaipo vienam iš rimčiausių darbininkų vietos lietuvių kolonijoje.

6.) Perskaitytas pereito susivažiavimo protokolas ir padarytą pataisymas, kad toliau, greta sekretoriaus parašo po protokolu turi buti ir pirmininko parašas.

7) Apskričio valdybos raportai.

a) Apskričio pirmininkas **J. Strimaitis** nurodo, kad TMD. kuopų valdybos perdaug neveiklios ir tulose vietose, apskričio rengtos prakalbos del to nedavė pageidaujamų rezultatų. Kuopų valdybos permažai interesuojasi organizacijos gerove ir su jomis sunku susinešti apskričiui arba centrui. Apskritys net nežino, kiek NAA. TMD. kuopose yra narių.

Susivažiavimo pirmininkas S. **Zaveckas** Strimaičio kalbai pritaria.

Kalba **J. Večkys** ir teisina kuopų valdybas, nes jose dirba tie patys žmonės, kurie dirba ALT. Sandaroje ir kitose organizacijose. Veikiančių žmonių pas mus yra mažai o darbo begalės. Večkys pataria, kad apskritys dažniau ir uoliau ragintų kuopas prie veikimo.

J. Sekevičius neteisina kuopų valdybų, bet del labo TMD. pataria ir apskričiui daugiau dirbt.

J. Žukauskas sako, kad pas mus nors ir mažai yra veiklių žmonių, bet dirbkime, o vaisiai apsireikš.

Po apkalbėjimui pirmininko raportas priimtas.

b) Susinešimų sekretoriaus S. Geniočio raportas priimtas.

c) Finansų sekretorius S. Šleinis praneša, kad tulų kuopų finansinis stovis labai silpnas, tat rengiamų jų prakalbų lėšas turėjo padengti apskritys, užtat ir apskričio kasa maža. Raportas priimtas, o pertikrinimui finansinio apskričio stovio paskirta komisija iš **Čižausko, Juodrio** ir **Bagužio. Pertikrinus** finansinė apyskaita sutiko su sekretoriaus paduota ir yra sekanti:

1916 metais įeigų buvo:
6 kuopos po $1.00 —$6.00.
Lawrenco kp. $1.00
Viso $7.00.

Išlaidų 1916 m. nepadaryta jokių.

1917 m. įeigų buvo:
Pelnas nuo piknigo, surengto Lawrence, Mass. 11 d. rugp., 1917 m. $20.00
Per TMD. NAA. susivažiavimą 3 d. birž. 1917 m., Montello, Mass. $3.85
Tat per 2 metu įeigų buvo $30.85 c.

Išlados 1917 metais:
Spalio 3 d. užmokėta už plakatus ir jų persiuntimą M. Šalčiaus prakalboms TMD. kuopai Manchesteryje $2.12
Rugsėjo 28 d. užmokėta už plakatus M. Šalčiaus prakalboms TMD. kuopai Athol, Mass $2.88
Rugpj. 15 d. užmokėta kelionės lėšos į T. MD. prakalbas Worcester, Mass. p. Jankauskui $4.30
Išlaidos surengimui NAA. susivažiavimo birželio 3 d., Montello, Mass. $2.85
Smulkių išlaidų $6.50
Viso išleista $17.85
Dabar apskričio kasoje yra . . $13.00

d) **A. Čižauskas,** Apskričio organizatorius praneša, kad jis kelis kartus kreipėsi prie rimtesnių žmonių, gyvenančių lietuvių kolonijose Montello apielinkėse, bet naujų kuopų sutvert nepavyko. Yra labai sunku sutvert naują kuopą, kadangi TM. D. Centro Valdyba labai apsnudus ir neganėtinai rupinasi organizacijos gerove. Apskričio valdyba taipgi permažai dirba.

Raportas priimtas. Kitu du organizatoriai, Kerdiejus ir Jankauskas į susivažiavimą nepribuvo.

Pribuvo 7-tos TMD. kuopos narys **A. Tumasonis.** Jis priimtas su sprendžiamu balsu, kadangi 7-ta kuopa turi virš 60 narių, tat turi teisę rinkti 6 delegatus.

8) Kuopų atstovų raportai:

a) **B. Juodris** praneša, kad Montellos TMD. kuopa turi virš 30 narių ir tuli draugai uoliai darbuojasi platindami knygas ir užrašinėdami laikraščius. **F. Bagužis** ir **J. Kaminskas** sako tą pat.

b) **J. Sadauskas** praneša, kad Lowellio TMD. kuopa platina literaturą ir rengia prakalbas, nors tam prakilniam darbui vis bando kenkt tos kolonijos kunigas. **Dzedulionis** priduria kad kuopa dar visai jauna, —turi 15 narių.

c) **A. Mockevičius** praneša, kad So. Bostono TMD. kuopa turi 110 narių, surengė prakalbų ir rengia vakarą. TMD. naudai

(Tąsa ant 7-to puslp.).

KIEKVIENAS GALI BUTI FOTOGRAFU.

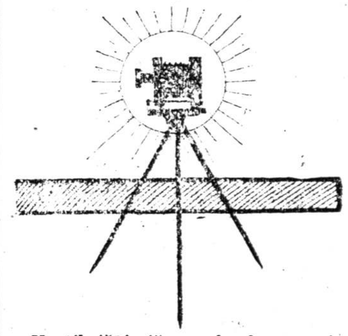

Ką tik išėjo iš spaudos knyga, pirmutinė tokia lietuvių kalboj, iš kurios galima lengvai išmokti fotografauti ir daryti fotografijas. Prisiuskit $1.00 ir gausit tą knygą per pačtą.

Adresuokite:

North End Photo Co.
376 Selkirk ave.,
Winnipeg, Man.

Tel. Armitage 984

Dr A. J. Karalius

Gydytojas ir Chirurgas
X—Spinduliai.

2121 N. Western Ave., Chicago, Ill.

PUIKIAUSIA SO BOSTONE BARZDASKUTYKLA IR KIRPYKLA

JUOZO KAZIUKONIO.

Užlaikau geriausius barberius, pridaboju švarą, skutame ir kerpame visokiomis madomis — kaip kas nori.

Turiu švarią pirmos klesos pirtį ir galima išsimaudyti.

224 W. Broadway,
So. Boston, Mass.

Pranešimas

lietuviams, kad mes, jau gerai žinomi jums, lietuviški kriaučiai

P. Valiulis ir **J. Salvalskis,** kurie seniau laikėme savo šapą po **No. 70 Lawrence Street,** dabar persikėlėme į naują vietą.

P. VALIULIS
42 Haverhill st.,
Lawrence, Mass.

W. S. S.

WAR SAVINGS STAMPS
Issued by the
UNITED STATES GOVERNMENT

Suv. Valst. valdžia išleido stampas, kurios karės galą pagreitins.

Visi pirkite tas stampas, nes patys turėsite sau pelno ir valdžiai daug pagelbėsite.

Stampas kas mėnesis pakįla vienu centu brangiau.

Jeigu dabar nusipirksite stampų už $4.12 c. tai 1923 m. gausite $5.00.

Jeigu dabar nusipirksite stampų už $82.40, tai 1923 m. gausite $100.00.

Pirkite visi stampas tuojau.

Parduoda visuose bankuose ir pačtose (post office). Nueikite į pačtą ar banką ir klauskite pirkti

War Savings Stamps

"TĖVYNĖ" IR MOTERŲ IR VAIKŲ MĖNESINIS PRIEDAS

—VISIEMS METAMS KAINUOJA TIKTAI $1.00—

Užrašykite ją savo draugams ir pažįstamiems ir patarkite kožnam lietuviui skaityti.

Užsakymus ir pinigus reikia siųsti sekančiu adresu:

A. B. STRIMAITIS,
307 West 30th Street, New York City.

PAIN-EXPELLER

tai kiekvienos šeimynos geriausis draugas, kuris tikrai pagelbi nuo visokių kentėjimų ir skausmų.

Dabartinės gyvenimo aplinkybės privertė mus pabranginti iki 35 centų mažą buteliuką ir iki 65 centų didelį.

Pilnai tikėkite, kad gausite visada tą senai išbandytą gyduolę tokio pat gerumo ir pagelbingumo. Nesiduokite apgaut suklastuotais vaistais, parduodamais už pigesnę čienią.

Šią seną tikrą gyduolę gausite visuomet tokiame pakelije, kaip čia parodyta. Pirkdami žiurėkite, kad butų ant pakelio ženklas „INKARAS" ir žodis „LOXOL," o taipgi musų pavardė.

Tikrasis PAIN-EXPELLERIS parduodamas visose aptiekose. Galite gauti ir tiesiog iš mųs. Patariame pirkt buteliuką už 65 centus, nes jame yra gyduolių dvigubai daugiau, negu už 35 centus.

F. AD. RICHTER & CO.
74-80 Washington Street, New York

(Tąsa nuo 6-to puslp.).

—šerno raštų išleidimui. Sirbikas pažymi, kad TMD. kuopų augimą labai trukdo TMD. centro valdybos apsileidimas ir neišleidimas knygų laikų.

d) J. Žukauskas praneša, kad TMD. Lawrenco kuopa turi virš 60 narių, bet tik apie 5 nariai darbuojasi labui visuomenės apšvietos platinime. **Indilas** pažymi, kad kuopa rengia daug prakalbų, o nuo surengto pikniko kuopai liko $20.00 pelno.

e) **J. Strimaitis** praneša, kad Norwoodo TMD: kuopos veikimas labiausia apsireiškė prakalbų rengime, literaturos platinime. Strimaitis pridavė Norwoodo TMD. kuopos valdybos laišką, rašytą susivažiavimui organo klausimu, kuris skamba sekančiai:

"TMD. 36 kuopa, Norwood, Mass. savo susirinkime, laikytame 12 d. gruodžio, 1917 m. J. Ruškio Name, 18 Tremont st., Norwood, Mass., be kita ko svarstė NA. TMD. apskričio pasiskyrimą "Ateitį" už savo organą, t. y. apskričio reikalams tarti. Po visapusiško apsvarstymo vienbalsiai užgyrė apskričio pasiskyrimą "Ateitį" už organą. Beto, 36 kuopa pageidauja, kad tie, kurie mato blėdingą apskričiui turėti "Ateitį" už organą, del tarimo vietos reikalų, kad jie rimtai ir faktiškai nurodytų, kame "Ateitis" netinkanti tarnauti apskričiui. Ji juk nemažiau rupinasi TMD. gerbuviu už oficialį TMD. organą "Vien. Lietuvninkų".

Mes linkę manyti, kad "Vienybės Lietuvninkų" šalininkai vardan TMD. "gerbuvio" skandalus kelia prieš apskritį ir "Ateitį" del to, kad "Ateitis" neseka konservatyvės "Vienybės Lietuvninkų" pėdomis, o gal tuli mano kad del to gali "Vien. Liet." biznis pablogėti...

Tai taip mes žiurime į tuos mu, ir nutarė narystės mokestį reikalus.

Jonas Pėža, 36 kp. sekr.
1126 Washington, st.,
Norwood, Mass."

f) **L. Zavecķas** apibudina Nashua, N. H. TMD. kuopos veikimą ir pažymi, kad narių skaičius daugintis pradėjo gavus knygas. Nuo parengtų vakarų kuopa kasoje turi keliolika dolerių. **Žibalis** nurodinėja, kad kuopoms yra labai sunku dirbti, kadangi TMD. Centro valdyba perlėta, nedarbšti. Kuopa turi 35 narius. Ant pirmesnių Apskričio viršininkų pastebėjimų, kad su kuopų valdyboms sunku susinešti žibalis atsako teisindamas savo kuopos valdybą, o kaltindamas TMD. Apskričio ir Centro valdybą nesiinteresavime organizacijos plėtojimusi. Jis užbaigia užreiškimu, kad neturint specialių organizatorių ir nerengiant prakalbų maršrutų nors prakilniausia organizacija butų, bet ji vistiek negal tinkamai bujoti.

g) **M. Aleksonis** praneša, kad nors Haverhill'yje, Mass. yra tik apie 900 lietuvių bet prie TMD. kuopos vienu tarpu priklausė jau 50 žmonių, bet kadangi TMD. Centras neišleidžia knygų į laiką tat del to daugiau pusė kuopos narių atsimetė, —liko tik 24 nariai. **Cziras** ragina skleisti agitaciją už TMD., kaipo geriausią musų kulturinę organizaciją ir ragina kiekvieną narį kaip galint daugiau dirbti T. MD. labui.

f) Kuopų atstovų raportai priimti.

g) Apskričio pirmininku J. Strimaičiui pranešus, kad Worcester, Mass., Cambridge, Mass. West Lynn, Mass., Manchester ir Lincoln, N. H. ir Lewiston, Me. TMD. kuopų veikėjai jam yra sakę arba rašę, kad negavimas į laiką knygų tormozuoja organizacijos augimą ir jie norį tas ydas prašalinti.

Pagreitinimui knygų leidimo Susivažiavimas priėmė sekančią rezoliuciją:

"Mokslu ir ištyrimais vaduodamasis NAA. TMD. Susivažiavimas ragina TMD. kuopas gelbėti aukomis ir didint kapitalą šiam darbui įvairiais parengimais, bei agituoti už TMD. Šiame darbe visos kuopos turi veikti sulyg patarimų Centro prezidento. D-ro A. Zimanto".

Nauji sumanymai Apskričio reikaluose.

a) **M. Aleksonis** įneša, kad Apskritys tuoj surengtų agitatyvį maršrutą kalbėtojui.

Strimaitis pažymi, kad tiktada bus pasekmingas maršrutas, kada kuopų valdybos daugiau dirbs, nes praeitis jau davė blogus maršrutų rezultatus.

Geniotis sako, kad kuopos rengtų agitatyves prakalbas autonomiškai.

Sadauskas — butinai rengt knygas dalinant.

Sekevičius pakartoja, kad kuopos prakalbas turi rengt suderindamos tą darbą su Apskričio rengiamais maršrutais: kad kuopos išanksto žinotų, kada pas jas prakalbos ir kad kalbėtojas jų neužkluptų išnežinių, kaip kad vietomis atsitikdavo.

Tuom klausimu kalba **Čižauskas, Zaveckas, Strimaitis, Bagužis, Geniotis** ir kiti.

Maršruto rengimo darbas pavestas atlikti Apskričio Valdybai.

b) **Čižauskas** įneša, kad reikia tvert TMD. kuopas tose lietuvių kolonijose, kur jų da nėra. Priimta.

c) **J. Strimaitis** praieša, kad Passaic, N. J. TMD. kuopa pakėlė klausimą narių mokesties padidinimo, nuo 60 c. iki $1.00.

J. Sekevičius nurodinėja, kad kelt mokestį neapsimoka, nes juo mažesnė mokestis, to smarkiau gal bujot organizacija. Priežastis TMD. augimo gal bus prašalintos Phila, Pa. seime, jeigu ten bus išrinkta nauja, veikle snė TMD. Centro valdyba.

J. Strimaitis — mokesties didint nereikia, nes mums reikia eit į plačiąją visuomenę, į liaudį. Tegul Centro Valdyba buna veiklesnė, tat bus narių daugiau ir užteks pinigų knygų leidimui.

Mockevičius — palikt mokestį po senovei.

Večkys abejoja, kaip butų geriaus.

Tame klausime išnešta sekantį rezoliucija:

"Kadangi girdisi kuopų delegatų nusiskundimai ant TMD. Centro Valdybos apsileidimo ir, neganėtino interesavimosi organizacijos bujojimu, tat TMD. N. A. A. Susivažiavimas nemato galimybės pagreitint organizacijos bujojimą mokesties pakėlipalikt po senovei."

d) Šerno raštų leidimo reikale kalba daugelis delegatų.

Sekevičius sako, kad šerno raštai turi but išleisti kaip parašyti, nes jie pakankamai moderniški.

Strimaitis sako, kad raštai butų pataisyti ir išleisti.

Cziras ir **Šleinis** kalba už raštų leidimą, Žukauskas —prieš.

Po ilgų svarstymų Susivažiavimas priėmė sekančią rezoliuciją šiame reikale:

TMD. NAA. Susivažiavimas **pritaria** šerno raštų išleidimui, bet kad iš gamtos srities raštai butų taip pataisyti, kad jie sutiktų su šio laiko gamtos mokslu".

11) Valdybos rinkimai.

Į TMD. NAA. Valdybą sekantiems metams išrinkta: pirmininku **A. Čižauskas**, aklamacijos budu.

Atsisakiusis nuo pirmininkystės **J. Strimaitis** išrinktas vicepirmininku.

Nutarimų sekretorius — **S. Geniotis**, finansų — **L. Šleinis.**

Kasierium paliktas Vaičiunas iš Montello, Mass.

TMD. organizatoriai Lawrence, Mass. sekantiems metams, paliktas **Z. Jankauskas.** Montello, Mass. išrinktas org. **Kaminskas,** Boston, Mass. — **Mockevičius.**

Sekančiam NAA. TMD. susivažiavimui laikyti išstatyta trys vietos: Lynn, Haverhill, ir Boston, Mass. Nubalsuota Boston, Mass.

Paskutinis susivažiavimo posėdis užsidarė $5:20 v. v.

S. Zaveckas, pirm.

Kastantas Norkus, sekr.

P. S. Pasibaigus susivažiavimo posėdžiams, K. Norkus, paragino susivažiavusiems TMD. NAA. kuopų delegatus paaukauti po kiek nors Lietuvos Neprigulmybės Fondan.

Vardan, TMD. NAA. Susivažiavimo davė aukų kovojimui už Lietuvos laisvę šie delegatai ir TMD. nariai:

Petras Cziras $10.00. Jis įstojo į skaičių tukstantinių kovotojų už Lietuvos laisvę "1000 po $10.00".

Kastantas Norkus $5.00.

Po vieną doliarį paaukavo:

Jonas Večkys, Jonas Žukauskas, Selvestras F. Zaveckas, Juozas Sadauskas, Jonas Sekevičius, K. Vileišis, Ign. Tarulevičius, K. Sirbikas, S. Geniotis, Jonas Indilas, A. Mockevičius, Z. Dzedulionis, Pr. Biliunas, J. Strimaitis ir M. Aleksonis.

Viso $30.00

K. N. N.

CENTRALIO KOMITETO APYSKAITA.

Spalio 29 1917 — Sausio 1, 1918.

Aukos surinktos per vestuves Belle Valley, O. $13.95. Mėn. aukos iš Racine, Wis. $1.50. Užsilikusios aukos $2.25. Viso $3.75. Mėn. aukos iš Bridgeport, Conn. Po $2.00— J. L. Dulbis, J. Jasulaitis, K. Smulkštis, V. Mileris, J. Ragickas, Po $1.00 —M. Sagevičienė, P. Adžgauskiutė, A. Niaura, A. Matulevičiutė, V. Vaitkunskas, P. Sagevičius. Po 50c.— S. Meliauskas, D. Totylitė, A. Smulskienė. Po 25c. —A. Minelga. Paskiau priduota P. Adžgausko $1.00. Viso 10.75.

Aukos nuo 66-tos kuop. iš Ansonia, Conn. per prakalbas $8.35. Aukavo P. Kanapeckas $1.00. M. Miglinienė 50 c. J. Jonila 50 c. S. Tiškevičius 50 c., J. Černauskas 50 c. Smulkių aukų $5.35.

Mėn. aukos iš New Britain, Conn. $18.15. Aukavo: J. Skritulsky $2.00. Po $1.— J. Aržuolaitis, A. Aržuolaitis, A. Mikalauskas, J. Mikalauskas, P. Pilkionis, M. Turskis, J. Maksimavičius, R. Petrauskas, K. Giedraitis, M. Daunis, V. Zimitrevičius, Po 50 c.: M. Neimonas, J. Ragialis, J. Pasvencas, J. Petkiavičia, V. Giliavičia, M. Giliavičia, L. Ramansuskas, L. Motiejunas, Z. Mickiavičia, Po 25 c.: K. Danusiavičia, S. Geciavičia, Po 15 c.: J. Radžiavičiukas.

Mėn. auka F. V. Naikelis, Standford, Conn. $3.00.

Mėn. auka B. Aukščiunas, Lewiston, Mich. $1.50. Auka del L. N. F. $1.50.

Mėn. aukos iš L. G. Fondo, Lincoln, N. H. Aukavo: Po $1.00 J. Puidokas, J. Velička, K. Mickunas, J. Vėsa; Po 50 c.: J. Bartušas, K. Ramanauskas, T. Janulaitis, K. Januškevičius, J. Kriseliunas, G. Veverskis, J. Mitkus, M. Knupštaitė, Ig. Kazakevičius, J. Sinkevičius, K. Gerbutavičius, K. Majauckas. Po 25 c.: P. Antanavičius, J. Trumpaitis, M. Trumpaitienė, A. Povidis, J. Sinkevičius, A. Knupščes, P. Gudaitis, T. Gudaitienė, U. Aleksienė, P. Semelionis, St. Sedlevski, J. Redžinski, A. Illius, Pasilikę nuo senei $6.50. Viso $19.55.

Mėn. auka C. Pilėno, N. Y. (Už simokėjo už 7 mėn. po $3.00) $21.00.

Mėn. aukos iš New Haven, Conn. Aukavo: K. A. Makarevičius $6.00. Po $4.00: — M. Makarevičienė, J. Butkus, Po $2.00: S. Cverka, J. Maseliunas, Masnienė, S. Lonika, A. Sukevičius, A. Striekauskas, Po $1.00: F. Cibulskas, Cibulskienė. (Pašalinės auos). J. Smigelskis, S. Zigmantas po $1.00: J. Matukaitis 50 c. Viso $30.50.

Auka iš Westvillio, O. SLA kp. aukavo $18.32,

M. Auka nuo Maud Christians $2.00. (Kalėdų dovana $10.00). Viso $12.00.

Mėn. Aukos iš Amsterdam, N. Y. $11.00. Aukavo po 50 centų už 4 mėn. J. J. Urbelis, P. J. Lalas , A. J. Lukšys, J. Gaska, Po 50 c už mėn. Ad. Petrila.

Mėn. aukos iš New Britain, Conn. Aukavo: J. Skritulskas $2.00. Po $1.00 — M. Daunis, P. Pilkionis, R. Petrauskas K. Giedraitis, A. Aržuolaitis, J. Aržuolaitis, M. M. Turskis, W. Žimitravičia, A. Mikalauskas, J. Mikalauskas, J. Maksimavičia. Po 75 c.: — M. Neimonas Po 50c.: —Vi Giliavičia, L. Ramanauskas, J. Ragialis, J. Petkiavičia, V. Mickevičia, J. Klimas, J. Pasvenckas, V. Budrikas (Naujas narys). Po 25 c.: K. Banusiavičia. Surinkta nuo pašalinių: Po 50c.: S. Gečevičia, J. Pisaravičius, P. Matuliutė, J. Kavaliauskas, J. Pockus, J. Macijauskas.

Viso $22.00.

Mėn. aukos iš Racine, Wis. Aukavo M. Kasparaitis, $1.00. Po 50 c.. J. A. Baukus. S. Statkevičius, Po 25 c : u: 5 mėn J. Bakutis $1.25. Auka nuo C. W. Viso $3.25.

Bloodgood, Brooklyn, N. Y. $5.

Mėn. aukos iš Bridgeport, Conn. Aukavo: už 2 mėn. po $1. — J. J. Dulbis, K. Smulštis. Už 1 mėn. po $1.00 -- P. Sagevi ius, F. V. Mileris, M. Sagevičienė. Už 2 mėn. po 50 c.: —A. Matulevičiutė, V,. Vaitkunskas, P. Adžgauskiutė, J. Kagickas, J. Jasulaitis. Už 1 mėn. po 50 c.: — V. Vaitkunskas. Už 2 mėn. po 25 c.: D. Totylitė, A. Smulskienė. Aukos surinktos per balių Bridgeport, Conn. ir pelnas nuo deimantinio žiedo leistas ant liuterijų $70.00. Viso $85.50.

Mėn. aukos iš New Haven, Conn.: — Aukavo: K. A. Makarevičius, $3.00. M. Makarevičienė $2.00. Po $1.00: J. Butkus, S. Cvirka, F. Cibulskas, J. Maseliunas, S. Maseliunienė, J. Smigielskis, A. Sukevičius, S. Lonika. Auka V. Makaucko, West Newton, Pa. del LFG. $5.00. Viso $13.00.

Mėn. aukos iš Manchester, N. H. Po 50 c. J. Jaronis, P. Andrejunas. Po 25 c.: — J. Sabanskis, A. Zulpkus, L. Semerys, J. Krikščiunas. Viso $2.00.

Auka surinkta per prakalbas Draugijos Sunų Lietuvos, Kearny, N. J. $6.00. Aukos nuo Y. M. C. A. Unit 156 Camp Gordon, Atlanta, Ga. $30.00. Aukos nuo Suv. Valst. Let. Kareivių Draug. Y. M. C. A. 156, Vamp Gordon, Ga. Prisiųsta A. Šiaučiuno $33.00. (Vardai aukautojų bus paskelbti vėliau).

Viso per mėnesį $381.75.

Parsiduoda legnvomis išlygomis vyriškų ir moteriškų drabužių krautuvė (dry goods). Nėra tik siutų ir overkotų, bet šiaip daug smulkmenų reikalingiausių dalykų. Biznis išdirbtas per vienuoliką metų ir gerai pelningai varomas. Pardavimo priežastis — savininkas serga ir turi prižiūrėti kitą biznį. Kreipkitės ir sužinokite pas:

A. Ramanauską,
101 Oak st., Lawrence, Mass.

Teisingiausia ir geriausia lietuviška
APTIEKA

Sutaisau receptus su didžiausia atyda, nežiurint, ar tie receptai Lietuvos ar Amerikos daktarų. Tai vienatinė lietuviška aptieka Bostone ir Massachusetts valstijoj. Gyduolių galit gaut kokios tik pasaulyj yra vartojamos. Galit reikalaut per laiškus, o aš prisiųsiu per expresą.

K. ŠIDLAUKSAS
Aptiekorius ir Savininkas
226 Broadway, kampas C Street,
SOUTH BOSTON, MASS.
Telephone South Boston 21014 ir 21013

DIRVA

Didžiausis ir naudingiausis laikraštis.
Neužsiima barnėmis nė polemikomis.
Talpina daug žinių.
Talpina daug mokslišku ir pamokynančių straipsnių.
"DIRVA" verta skaityt kiekvienam lietuviui ir lietuvei.
Tik $2.00 metams.
Kanadoj ir Mexikoj $2.50.
Kitose šalyse $3.00.
Ant pažiuros vienas No. Dykai.
,,DIRVA''
2004 ST. CLAIR AVE. CLEVELAND, OHIO

Dantis Išegzaminuoju
— DYKAI —
Gydau dantų ligas. Expertas auksinių dantų ir tiltukų (Bridgework Restorations).
DR. A. H. N. FLINK,
210 Hanover st., Boston, Mass.
Atdara iki 8 P. M. Nedėliomis iki 2 P. M.

Ką tik išėjo iš spaudos
EILĖS-DAINOS
Parašė **Juozas Rainis.**
Rinkinys puikiausių eilių, tinkamų deklamacijoms ir kt.
KAINA TIK 20c.
Imantiems daugiau ir perkupciams bei agentams didelis nuošimtis.
"ATEITIS"
366 Broadway,
So. Boston, Mass.

DR. ST. ANDRZEJEWSKI
Vienatinis Lenkiškas
DANTŲ DAKTARAS.
Užtaisau pasigadinusius dantis ir dedu naujus. Laiką gvarantuoju. Ištraukiu dantis be jokio skausmo.
176 Harrison ave., Boston, Mass.

GERIAUSIAS GRABORIUS
ST. BARACEVICZ.

Jepamirškite, kad aš važiuoju ir į kius miestus ir nei kiek brangiau už tai neimu. Draugai! Jeigu svetimtaučiai arba jusų draugai siųstų jus pas kitą, tai neklausykit jų, o šaukitės as mane. Aš rokuoju už palaidojimą didelių $45.00, už mažų $15.00 Taipgi aš parduodu kvietkas ir paminklus. Mano ofisas:
258 Broadway, So. Boston, Mass
Tel. So. Boston 839—J.
Gyvenimo vieta:
237 D st., So. Boston, Mass.
Tel. So. Boston 1052—W.

ŽIEMA Ateina.

Bus šalta Dabar geriausias laikas užsisakyti Overkotus kuriuos mes pasiuvam puikiai sulig vėliausios "block" sistemos kirpimo. Šitaip pasiuti drabužiai geriausiai tinka kožnam žmogui. Žemos kainos—darbas gvarantuotas. Taipgi visokius drabužius išvalome, išprosinam ir sutaisom.
So. Boston Custom Tailors,
K. Plioplis, A. Samokaitis sav.
278 Broadway, South Boston, Mass.

Dr. George P. Ross

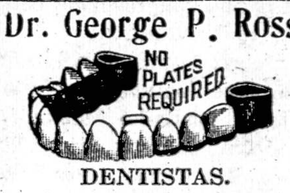

DENTISTAS.
Traukia dantis be skausmo.
Lengvais išmokėjimais.
455 Broadway, So. Boston, Mass.

Dr. Paul J. Jakmauh
(Jakimavičius)
Priėmimo valandos: nuo 2 iki 3 val. po pietų ir nuo 7 iki 6 val. vakare.
509 Broadway, Kampas G St.,
So. Boston, Mass.
Telephone South Boston 5[illegible]

Išegzaminuojam akis ir pritaikom akinius.
H. S. Stone O.D.
Akių Specijalistas.
399a Broadway,
Tarpe E ir F gatvių, South Boston.

RUSKAS DAKTARAS
Dr. N. A. Glebow,
Specialistas Venerišku ligu. Igijęs mokslą Berlino, Vienos ir kituose Europos universitetuose.
884 Main St., Cambridge, Mass.
Ofiso val. nuo 1 iki 2 ir nuo 6 iki 8 po piet. Nedėlioms nuo 12 iki 1 d
Kitas ofisas
428 Centre St., Jamaica Plain, Mass.
Telephones: Jamaica 1831 W
ir Cambridge 1235 J.

Bell Phone, Dickinson 3995 M.
Dr. Ignotas Stankus
1210 S. Broad St., Philadelphia, Pa.
Physician and Surgeon (lietuvis gydytojas ir chirurgas pabaigęs Indianos Universitetą). Gydo visokias ligas vyrų, moterų ir vaikų. Daro operacijas.
Ofiso valandos: 9-11 ryto, 2-4 po vakaro. Nedėliomis: piet, 7-9-1 9 ryto, 1-4 po piet.

Labai Puikus
RESTORANAS!
Geriausia vieta del vyrų pietus ir vakarienę suvalgyti. Lietuviški valgiai gaminami.
J. Mathus.
344 W. Broadway, So. Boston, Mass.

Telephone So. Boston 605
LIETUVIŠKAS
Advokatas
WILLIAM F. J. HOWARD
Lietuviska pavardė buvo
Vitcas F. J. Kavaliauskas
315 W. Broadway
SO. BOSTON. MASS.

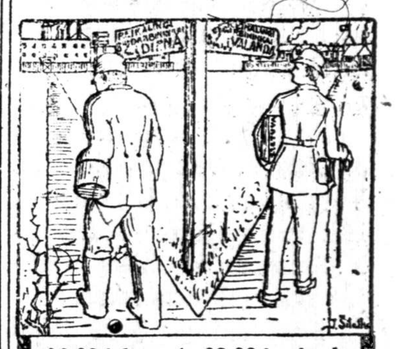

$2.00 į dieną $2.00 į valandą
KURIS
JUMS GERIAUS PATIKTŲ
Geri "Lietuvos" laikraščio agentai lengvai padaro po $2.00 į valandą liuosu nuo darbo laiko.
Jųs turite progą tą pati padaryti.
Ir nereikalaujate savo darbo mesti. Klauskite platesnių informacijų, rašydami
"LIETUVA"
814 W. 33rd St. Chicago, Ill.

DR. A. J. KARALIUS
Lietuvys Gydytojas ir Chirurgas
2121 N. WESTERN AVE., CHICAGO.
Valandos: Ryte 9—12.
Po pietų: 2—8.
Tel. ARMITAGE 984

Vietos žinios.

SUTVERTA KAREIVIAMS GLOBOTI DRAUGIJA.

Jau pagalios sutverta ir Bostone Lietuvių kareivių Globojimo d-ja. Sumanymą pakėlė Lietuvių Ukėsų Kliubas. Stverta Komitetas iš atstovų nuo įvairių d-jų. Išviso jau į komitetą atsiuntė 8 d-jos po 3 atstovus t. y. išviso komitetas susidaro iš 24 žm. Jau išrinkta ir pildomoji valdyba, o taipgi išdirbti įstatai.

Neužilgo bus paskelbta oficijaliai, kas bus veikiama ir adresas kur kreiptis.

Buvęs.

VIDURINĖS SROVĖS ŽMONIŲ SUVAŽIAVIMAS

Sausio 27 d. buvo vidurinės srovės žmonių suvažiavimas. Dalyvavo 24 esmenįs iš Boston, Worcesterio, Montellos, Lawrence'o Lowellio, ir k. vietų. Daugiausiai buvo susirinkę veikėjai ir įžymesnieji musų apielinkės žmonės. Suvažiavime buvo apkalbėta vidurinės srovės reikalai, išneštos rezoliucijos Seimo reikale ir pasiųsta viena rezoliucija prezidentui Wilsonui. (Šitos rezoliucijos telpa kitoje vietoje). Taipgi buvo kalbėtasi apie vidurinės srovės veikimą. Labai puikių nurodymų ir patarimų-sugestijų suteikė gerb. Dr. F. Puskunigis, Blažys ir k. Užgirtas radikalis budas veikimo. Išrinkta komisija sutvėrimui Tautinės Tarybos skyriaus (Tautinės Tarybos įstatai apie skyrius visai nekalba), išrinkta veikėjų komitetas, kuris tartusi su srovėmis visuotino seimo reikale, o taip gi įgaliotas ir kitus darbus veikti, koki tik rasis reikalingais.

Narys.

PRANEŠIMAS.

Lietuvių Ukėsų Draugijos buvo metinis susirinkimas ausio 20 d., 1918 m. Lietuvių Svetainėje, So. Boston, Mass. Smagu yra pranešti, kad susirinkiman atslankė kone visi nariai ir nauja valdyba užėmė vietas.

Pirm. **M. Venis,** vice pirm **J. Galinis,** raštininkas, **M. Versiackas** ir **A. Latvinskas,** ižd. **A. Komičius.** Maršalka **V. Jurgelaitis,** Ukėsų vedėjas **Julius Sliwkauskas.**

Susirinkimas buvo labai šaunus ir daug svarbių dalykų nutarė draugijos labui. Nauja valdyba užėmus savo vietas pasiaiškino ir žadėjo sparčiai dirbti draugystės ir visuomenės labui.

Patartina kiekvienam piliečiui prigulėti prie tokios draugijos, o labiausiai vietinės.

M. V.

LIETUVIŲ JAUNIMO RATELIO SUSIRINKIMAS.

Minėto ratelio mėnesinis susirinkimas bus vasario 5 d., 8 val. vakare, Lietuvių Salėje, kampas E ir Silver st., So. Boston, Mass.

Visi nariai malonėsite susirinkti į laiką, nes turim labai daug svarbių reikalų atlikti. Nauja valdyba turės užimti vietas.

Prot. raš. **P. Vasiliauskas.**

M. Petrauskas panedėliais važinėja į Lawrence, Mass. ir tenai duoda lekcijas. Galima lawrenciečiams užsirašyti pas vargoninką Navadauską, 16 Brook st., Lawrence, Mass.

Mikas Petrauskas visiems praneša, kad panedėliais jisai neduoda lekcijų, Bostone, ir Konservatorija uždaryta. Konservatorijos skyrius Lawrence atsidarė ir tenai duoda tą dieną Lekcijas.

PRAKALBOS.

Praeitos nedėlios vakare, Lietuvių Svetainėje, atsibuvo prakalbos, kurias surengė "Birutės Kanklių" choras. Kalbėjo p. Bagočius. Jo kalba buvo, kaip paprastai "marga" — jis nesigaili pavartoti riebių žodelių savo kalboje, del "populiariškumo", tur but. Žmonių buvo pilna svetainė.

Įdomi kalba buvo to vakaro pirmininko, butent: p. Kupsčio (arba kaip jį soc. nekurie vadina "Kupstuko"). Jis perskaitęs kelis "Gabijos" rengiamųjų vakarų paskelbimus, tarė:

"Dabar aš jums pasakysiu "Gabijos" istoriją: Musų choras gyvuoja jau apie šeši metai ir veikia nenuilstančiai. Bet apie du metai tam atgal, atsirado tuli "spičbukai" kurie bandė jį suardyti, bet jiems tas nepasisekė". Ir vėl vakaro pirmininkas pradėjo kalbėti apie kaž-ką kitą o "Gab." "istoriją" nedabaigė.

Kas to pirmininko galvoje tą vakarą vaidinos, niekas neįspės.

Matviejus.

PRANEŠIMAS VISUOMENEI

Jau nuo seniaus lietuviai nujautė stoką tinkamų žinių apie Lietuvą svetimose kalbose. Pastaruoju laiku atsitikimai, kuomet pradėjus Rusijai derybas su Vokietija, Lietuvos vardas pradėjo vis tankiau buti minėtas anglų presoje, mus galutinai pertikrino, kad ne tik daugelis amerikonų, bet net jų laikraščiai, veikėjai, kongresmonai ir kiti politikos veikėjai beveik neturi jokios nuovokos nei apie Lietuvą, nei apie lietuvių tautos troškimus ir reikalavimus.

Daugelis klaidingų žinių apie Lietuvą ir lietuvių pasirodė anglų presoje, o kuomet jas mėginta atitaisyti, ar užprotestuoti prieš tai, tai atsakymas visuomet budavo tas pats: "Duokit, sako mums, teisingų žinių apie save, duokit mums Lietuvos žemlapius, tai mes atitaisysim ir daugiaus klaidų nedarysim."

Panašius rugojimus tego girdėti ne tik nuo anglų laikraščių, bet ir nuo kongresmonų bei senatorių Washingtone.

Teisybė, yra viena kita knygelė, apie Lietuvą anglų spaudoje, pasitaiko šiokių-tokių straipsnių enciklopedijose, žurnaluose. Bet vienos yra nusenę, kitos iškraipytos, trečios vėl neparankios, nedidelės informacijinės knygutės, kurioje anglų laikraščio redakcija, arba Amerikos, ar Anglijos politikos, ar kitas veikėjas, galėtų greitai atrasti visas svarbesnes, jam reikalingas ir teisingas žinias apie Lietuvą ir lietuvius.

Todėl Lietuvos Neprigulmyb. Fondas nutarė tokią trumpą, parankią informacijų knygelę apie Lietuvą ir jos reikalavimus bei troškimus išleisti anglų kalboje.

Leidinys, kaip apskaitliuojama, turės buti apie 30—35 puslapių didumo, su reikalingu prie to vienu, ar dviem žemlapiais — pavydale "reference book for a busy reader".

Lietuvos Neprigulmybės Fondas geidžia apie tai pranešti musų visuomenei, kad kitos įstaigos ar ypatos neeikvotų kartais nei laiko, nei lėšų tokiam pačiam darbui. Apart to, Lietuvos Neprigulmybės Fondas taipgi geistų paramos, nes laida žada buti didelė ir galimai geriausiai atlikta ir todėl reikalaus nemažos sumos pinigų.

Šios knygutės tekstas yra jau baigiamas rengti, gi žemlapiai rengiama po priežiura buvusio kartografo B. K. Balučio. Visa laida bus leidžiama po priežiura patyrusių tame darbe amerikonų.

Šią knygelę manoma išsiuntinėti visų laikraščių—bent svarbesnių, — redakcijoms, kongresmonams ir senatoriams (kaip Washingtone), taip ir valstijose, žymesniems profesoriams, politikams ir veikėjams.

Mes manome, kad šisai darbas gali daug —labai daug—gero padaryti Lietuvos laisvės išgavimui, ir todėl, pranešdami apie tai, podraug prašome lietuvių visuomenę paremti šitą darbą, siunčiat tam tikslui aukas Lietuvos Neprigulmybės Fondui, vardu jo kasieriaus T. Pauskščio, 13 Mill st., Pittston, Pa.

Teisingai buvo pasakyta, kad galime gauti "Neprigulmingą Lietuvą dabar, arba niekados". Todėl visi lietuviai, kas kuom gali, lai prisideda prie išgavimo Lietuvai laisvės.

Su pagarba,

Liet. Neprigulmybės Fondo Informacijų Komitetas,

prez. **J. Jonikaitis, M. D.**

PAJIEŠKOJIMAI.

Vaclovas Pajaujis, jieško Vincento Lelešiaus, M. Petruškiutės, ir Vincento Lopatos; visi paeina iš Suvalkų gub. Kalvarijos pav. Padavinio valšč. ir kaimo. Meldžiu atsišaukti šiuo adresu: Russia, Simferopol, Tavričeskoj gub., Salgirnaja N. 4. Litovskomu Komitetu, įduot Vaclavui Pajaujui.

Elena Badaukienė iš—Kauno g., šiaulių p., Akmenės valąč. Vegerių miestelio, jieško giminių ir pažįstamų, kurie gyveną Chicagoje. Adresas tokis: Russia, Voronež, Bolšaja Uspanskaja ul., No. 9, Elena Badaukis.

Iš Autsrijos belaisvės dabar kaipo ligonis atvežtas Danijon Peleksas Gečiunas, jieško Juozo Gečiuno ir jo brolio iš sodž. Malaišų, parap. Švedasų. Meldžiu man pranešti. Russia, Petrograd, Nikolajevskaja 46, kv. 12, Peliksui Gečiunui.

Stasys Kalvelis iš Papilės, Ukm. pav., Kauno g. Prašo atsiliepti draugus-ges ir pažįstamus. Adresas: Russia. Upravlenie 3-go Mortirnavo Parkovovo Artileriiskavo diviziona, Stanislav Kalnelis.

Juozas Antano Buragas, jieško dėdės Tamošiaus Burago iš Suv. g., Marijampolės pav., Mozuriškių kaimo. Adresas: Russia. Kanavino, Nižegorodskoj gub., Aleksandroskaja 16. Litovskij dietski prijut. J. Buragas.

Pajieškau dėdės Antano Alėjunio. Amerikoj gyvena apie 27 metai. Paeina iš Kauno gub., Šiaulių pav., Kuršėnų parapijos ir miestelio. Gyveno S. Boostone apie 10 metų.

Praneškite:

S. Janeliunas,

Care of C. V. L. Co.,
Scosti Bog No. 1,
(5) Pittsburg, N. H.

Kazimieras Bublevskis iš Kauno g., šiaulių pav., Kuršėnų valšč., jieško Prancišk, Antaną ir Marijona Bublevskius. Adresas: Russia. Ryga. Medvieževskajā ul. No. 8, kv. 16. Barbarai Gendvilas.

AMERIKOS LIETUVIŲ TAUTINĖS

"SANTARA"

DEMOKRATINĖS TAUTOS LAISVĖS SANTAROS LAIKRAŠTIS.

Kaina Rusijoje 8 rub. metams; pusei metų 5.50 rubl.; 3 mėnesiams 2.80 rub.; vienam mėnesiui 1.00 rub.; vieno numerio 2 pusl — 10 kap., 4 pusl — 15 kap.

UŽSIENIUOSE DU KARTU BRANGIAU.

Redakcijos ir administracijos adresas: **Russia. Petrograd, Baskov per. 32, 6.**

Skelbimo petito (1/6) eilutė 1 puslapyje — 1 rub., 4-ame pusl. — 75

Adreso pamainymas — 40 kap.

EINA ANTRADIENIAIS IR PENKTADIENIAIS.

DIDELĖ PROGA

DEL VYRŲ NUSILPNĖJUSIŲ ANT LYTIŠKŲ ORGANŲ.

Prisiųskite mums tik 50 c.

Nusilpnėję ant lytiškų organų vyrai, kaip tai nervų, paliks išgydyti ant visados per vartojimą gyduolių NOVO. Tai yra, galima pasakyti, cudauna gyduolė, kurios išgydė jau tukstančius vyrų sergančių lytiš ligomis. Jei esate sergantis ant lytiškų nusilpnėjimų, kad kenkia jums betvarke nervų, kad nustojate vyriškumo, kad esate nusilpnėjusiam padėjime, altos rankos arba kojos, galvos sopėjimai, užkietėjimai vidurių, nevirinimai skilvo, inkstų ligą arba kitos ligos puslės, nemielus sapnai, baimė sutikti žmones, kaip tai daro nekurie, paliksite išgydyti per vartojimą gyduolių NOVO. Gyduolės tos į trumpą laiką padarys jus sveikais, tvirtais ir laimingais, tada gi galima bus naudotis gyvenimu ir jo ypatybėmis. Del atydos, idant pertikrinti jus, apie tai, kad NOVO gyduolės tą padaro, išsiųsime jums DYKAI kompletišką kursą tų gyduolių, užtektinai ant 15 dienų, kada gi prisiusite mums savo antrašą ir pavardę, taip gi sykiu 50 c. krasos že nklelis arba sidabru del ap mokėjimo lėšų už persiuntimą. Malonėkite atkreipti atydą ant to, kad tai nėra maža dėžutė, bet komp letiškas kursas išsigydymui, užtektinai ant 15 dienų, labai tankiai yra užtektinai išgydymui. Ta proga yra vien svarbia ant trumpo laiko. Rašykite mums, neatidėliokite, taip-pat praneškite kokiam laikraštyje skaitėte tą apgarsinimą ir mes išsiųsime **Dept. 44 Box 4000, Philadelphia, Pa.** jums tuojaus tas gyduoles.

NOVO COMPANY,

žindančiom Motinom.

Jeigu nori padauginti pieno buvimą, pabandyk stiklą

BORDEN'S Malted Milk

IN THE SQUARE PACKAGE

Jei gersi jį tarpe valgių ir laike valgio, tai maitins ir pastiprins kuną — ir per tai sužadins pasidauginimo pieno, kiekybės ir kokybėj.

NUSIPIRK ŠIĄDIEN

Galima gauti visose aptiekose.

Arba prisiųsk šį kuponą ir 10c. stempų del: **Malted Milk Dept., At Borden's Condensed Milk Co., New York.** Gausite receptų knygelę ir pavyzdį—užtektinai viena kartui.

Vardas .....

Adresas .....

DIDŽIAUSIAS IR PUIKIAUSIAS

ŽEMLAPIS VISOS LIETUVOS

Parašė **M. Šalčius.**

Šitame žemlapyje galite rasti visus Didžiosios ir Mažosios Lietuvos miestus, miestukus ir net kaimus. Ant šito žemlapio galite matyti kaip didelė **LIETUVOS ŽEMĖ.**

Žemlapio kaina 60 c. su persiuntimu.

Agentams didelis rabatas.

Tuojau Rašykite:

"ATEITIS,"

366 Broadway, So. Boston, Mass.

Serganti Vyrai ir Moterįs ekite pas Mane!

Su bent kokia chroniška, nervų arba šiaip kokia liga, kuri reikalauja specialisto patarnavimo.

JIEŠKOKITE PAGALBOS TEN, KUR GALĖSITE JĄ SURASTI. Pradėkite tiesiai eiti Sveikatos keliu.

673 Washington Str.

arti Boylston St. ant antrų lub.

Ofiso valandos:
9 val. ryte iki 4 val. po pietų.
nuo 6 val. iki 8 val.
Nedėliomis
10 val. ryte iki 2 po pietų.

Jums išegzaminavimas nieko nekaštuos, jeigu Jųs čia gydysitės. Geras ir užtikrintas ištyrimas (egzam.) parodys Jums tikrą fizišką stovį ir padės Jums atstoti ant sveikatos kelio. Tas išgelbės Jus nuo kančių ir kitur negero gydymo.

Daug metų praktikavęs. Paskiausieji ir geriausieji gydymai—medikališki ir elektriški. Naujausi ir geriausi prietaisai. Viskas kas geriausia sergantiems.

AR JŲS KENČIATE

Nuo silpnų nervų, skaudančio nugarkaulio, užmiršimo, nenormalio širdies mušimo, silpnų plaučių, apsnudimo, sunkaus jautimo, galvos skaudėjimo, svaigulio, neaiškaus matymo, silpnumo sąnarių, ulcerio, žaizdų, kataro, užkimimo gerklės, nuo skausmų viduriuose arba nugaroj, gerklės skaudėjimo, apvilktą liežuvį, konstipacija, reumatizmo skausmą arba spaugų? Šių ir daug kitų ligų, nuo kurių matosi pirmas persergėjimas, nustoti sveikatą ir vikrumą ant visados.

Aš gydžiau vyrus ir moteris per daug metų. Vienas atsilankymas pas mane užtikrins Jus apie mano gabumus ir užganėdins Jumis, kodel aš turiu tiek gerų pasekmių į trumpą laiką mano gydymo. Aš gydau tik tikrą priežastį ligos ir silpnumai pranyks. Atminkite, kad pasitarimas yra absoliutiškai veltui.

Ateikite pas mane tuojaus, jeigu Jums reikia gydytis. Užviikimas ligos yra pavojinga. Nei viena liga nestovi ilgai be veikimo.

DR. J. H. KENEALY

673 WASHINGTON ST.

Antros durys nuo Boylston St., BOSTON, MASS.

Mokykis Francuzų Kalbos

Užsirašyk "Amerikos Lietuvį", kuriame rasi geriausių Raštų, Zinių, Juokų ir Eilių

Taipgi dabar ką tik prasideda Francuzų Kalbos Lekcijos, labai naudinga nors kiek Lietuviams su ta kalba susipažinti. Ypatingai jauniems, kuriems gal atseis Francijoj buti, visiems kareiviams naudinga užsirašyti "Amerikos Lietuvį" $2.00 metams. -:- -:- -:-

"AMERIKOS LIETUVIS"

15 Millbury Street, Worcester, Mass.

Lietuvių Labdarystės Dr-jos Extra

KONCERTAS ir BALIUS

RENGIA "GABIJOS" DRAUGIJA.

Bus 2 d. Vasario-Feb. 1918,

LIETUVIŲ SALĖJE, Kampas E ir Silver gatvių,

Prasidės lygiai 7:30 val; veliaus balius.

Kadangi L. L. D. viena įstaiga kuri remia visas organizacijas, suteikdama Name vietų mokyklom, prakalbom ir viešom diskusijom

Kadangi L. L. D. remia visos draugijos ir pavieni žmonės.

Šiuo sykiu ir Gabija rengia Koncertą ir Balių Lab. Namo Naudai.

Gerbiamoji Liaudis, visi kaip seni ir jaunimas atsilankykit. Ateidami paremsite Labdarystės Namą ir laiką linksmai praleisite.

BUČERNE IR GROSERNE.

Mėsa visados šviežiai ir švariai užlaikoma. Orderius pristatom į namus į visas dalis miesto.

A. P. Naujokaitis,

276 Athens st., So. Boston.

TIKITE "ATEITĮ" IR TAPSKAITYKITE IR PLAKITE JOS DALININKAIS.

ATIDAROMA DVASIŠKA

SEMINARIJA

Kadangi žmonės kas-kart kreipiasi reikalaudami sutvėrimo naujų Amerikos Lietuvių Tautinės Katalikų Bažnyčios Parapijų, tat tam reikalingi kunigai. Rimti žmonės, baigusieji teologijos ar filosofijos mokslą, o taipgi gimnazistai gali išeiti į kunigus, pastodami į dvasinę seminariją, kurios kursas tuoj prasideda. Reikalaudami informacijų rašykite

Rt. Rev. S. B. Mickevicz,

156 Garden st., Lawrence, Mass.