SANDARA
DARBO ŽMONIŲ LAIKRAŠTIS
Prenumerata metams:
Amerikoje 2.00
Kanadoje ir Lietuvoje $3.00
Pusei metų:
Amerikoje $1.25
Kanadoj ir Lietuvoj $1.50
Skelbimų kainas klauskite laišku.
"SANDARA"
327 E St., South Boston, Mass.
Telephone So. Boston 2408.

SANDARA

AMERIKOS LIETUVIŲ TAUTINĖS SANDAROS LAIKRAŠTIS

SANDARA
LITHUANIAN WEEKLY
Published by Lithuanian National League of America.
Consisting of 95 Branches, Located in all largest cities of the U. S. A. Represents over 50,000 Lithuanians in New England, and about 700,000 in the United States
"SANDARA"
327 E St., South Boston, Mass.
KAINA 5 CENTAI.

No. 50 So. Boston, Mass. Gruodžio-December 16 d., 1926 m. Metas XIII

Fašistų Riaušės Kaune.

Su lazdomis puolė policija.

Riaušininkų tarpe yra ir kunigas.

KAUNAS, XI. 22. (Elta) Praeitą savaitę Lietuvos universiteto studento Senkaus buvo įteiktas policijai pranešimas, kad lapkričio 21 d. ruošiama "tautiškai ir valstybiškai nusistačiusių studentų susirinkimas išaiškinti besiplečiančiai krašte polonizacijai ir bolševizacijai ir sustiprinti tautiškam lietuvių atsparumui." Pranešime buvo taip pat pažymėta, kad mitingui pasibaigus bus daroma eisena demonstracija iš vietos susirinkimo į karo muziejų ir universitetą.

Sąryšy su šios demonstracijos ruošimu ėjo gandų, buk demonstrantai rengiasi pulti profesinių sąjungų bustą. Be to, policija gavo žinių, kad tą pat dieną profesinių sąjungų šalininkai rengia kontrademonstraciją studentų demonstrac. atremti. Buvo taip pat žinių, kod komunistiniai gaivalai buvo prisirengę laukiamam sumišime aktyviai dalyvauti. Todel laukiamiems ekscesams išvengti eisena nebuvo leista ir apie tai iš anksto buvo pranešta susirinkimo rengėjui.

Tačiau nežiurint to, minia po susirinkimo, iš Liaudies namų leidos Laisvės alėjos link. Prie minios Lukšio gatvėj prisidėjo ir pašalinių ir, nežiurint policijos įspėjimų išsiskirstyti, ji tęsė eiseną. Tuomet raitajai ir pėsčiajai policijai buvo įsakyta demonstrantus išsklaidyti. Tačiau minia pasipriešino, šukaudama ir mušdama lazdomis policininkus ir arklius ir veržda-mosi į Laisvės alėją. Policijai pagaliau vis delto, nevartojant ginklų, minia pavyko išsklaidyti. Išsklaidžius minią Lukšio gatvėj, demonstrantų dalis bandė susirinkti Laisvės alėjoj ties miesto sodnu ir karo muziejum, bet ir čia buvo išsklaidyti.

Minią besklaidant sužeista 7 policininkai jų tarpe pol. nuov. viršininko padėjėjas S. Tumolevičius, ir 4 arkliai. Demonstrantai šukavimais policiją vadino budeliais, kraujageriais ir kt. ir grasino atkeršyti.

Iš demonstrantų pusės pasipriešinusių ir mušusių policiją sulaikyta 13 asmenų, butent: 1) Rigertas Vincas, st., 2) Burba Vladas, st., 3) Butvila Vladas, kunigas, 4) Šarlys Martinka, valdininkas, 5) Grabliauskas Bolius, meno mokyklos klausytojas, 6) Ališkevičius Petras, st., 7) Katilius Albinas, st., 8) Maželis Pranas, st., 9) Katilius Bronius, st., 10) Aimonas Povilas, st., 11) Požela Petras, st., 12) Navardauskas Petras, st. ir 13 Lionginas Gediminas, valdininkas. Iš šių demonstrantų atimtos 7 lazdos.

Be to, tą pat dieną apie 22 val. surengtam Liaudies teatre šokių vakare stud. Viktoras Račkaitis su durklu rankoje grasino budėjusiam tam vakare 1nuov. policininkui Vidkevičiui atkeršinti už neleistą demonstraciją. Račkaitis taip pat suimtas.

Sulaikytiems surašyti protokolai, vedama kvota ir visi jie šaukiami tieson.

Francijos kariumenė Italijos parubežy.

PARYŽIUS. — Francuzų laikraščio L'Oevure korespondentas iš Nicos praneša, jog per pereitas dvi savaites per Nicos stotį naktimis parvažiuodavo ilgi traukiniai, gabenanti Francijos kariumenę ir amuniciją į Mentoną. Gi Nicos uoste stovi keliatas Farncijos karo laivų. Taigi esa gabenama ir tankai. Manoma, jog Francija siunčia tą savo kariumenę Italijos parubežin, kad apsisaugojus nuo fašistų įsiveržimų, mat pastaru laiku kilo keliatas kivirčių tarp Francijos ir Italijos.

Darbininkų algos Rusijoj

MASKVA. — Ekonominės tarybos pirmininkas Kubiševas praneša, kad šiandien Rusijoje darbininkai gauna mažesnes algas, negu gaudavo prieš karą. Sulyg jo pranešimo, darbininkas 1924 metais gaudavo metams algos 302 rubliu, arba 152 dolerius. Gi 1925-6 metais algos tapo padidintos 38 rubliais, kur dabar darbininkas metinės algos gauna 340 rublių. Tokios algos turinčios tik 93 nuošimtį prieš karinės algos.

Popiežiaus nuncijus Varšuvai.

VARŠUVA. — Popiežius įgalioja Lenkijos prezidentą Moscickį buti jo reprezentantu ceremonijose priimant popiežiaus paskirto Lenkijai nuncijaus Lauri.

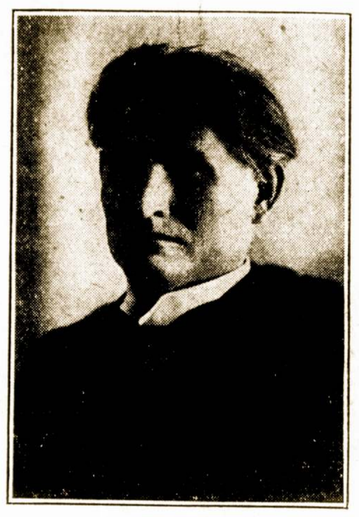

DR. K. GRINIUS
Lietuvos Respublikos Prezidentas

Mirė žymus politikierius

BIELGRADAS. — Jugoslavijos garsus vadas Pačič pasimirė sulaukęs 80 metų amžiaus. Pastaru laiku buvo jam pavesta sudaryti naują ministerių kabinetą, bet mirtis jį atėmė, kas tautai didelį nuostolį padaro.

Komunistai susiskaldė

HAAGA, —Iš Sumatros pranešimai sako, kad Soloko apielinkėje komunistai susiskaldė. Taipgi jie užmušė vadinama čiagimių vadą ir šiaip keliatą žmonių.

Kruvinas streikas.

BRIDGEWATER, Mass. — Palei Old Colony Faundry ištiko kruvinos riaušės tarp policijos ir streikuojančių darbininkų. Keliatas darbininkų sužeista. Mat darbininkai, kurie paskelbė streiką, buvo užstoję kelią ir norėjo sulaikyti nuo ėjimo į darbą kompanijos pasamdytus streiklaužius.

Kalėdų eglaitės.

WASHINGTONAS. — Apskaitoma, kad šiais metais Kalėdinėms papuošalams šalyje bus sunaudota nemažiaus kai 10 milijonų eglaičių. Kai kurie valdžios atstovai yra susirupinę tokiu dideliu jaunų medelių naikinimu ir žada eiti prieto, kad tokis medelių naikinimo paprotys butų panaikintas.

Karo pavojus Balkanuose

TIRANA, Albanija. — Albanijai su Italija sudarius nepuolimo sutartį, Balkanų valstybėse apsireiškė nepaprastas judėjimas, kuris gali greitu laiku sukelti karą Balkanuose. Jugoslavija, kuri tik šiol buvo linkusi Italijos pusėn, pastaru laiku pakeitė savo politiką ir sviro Francijos pusėn. Nors Italija tvirtina, kad sutartis su Albanija nedaranti jokio pavojaus karui, bet Balkanų tautos tokiems Italijos žodžiams netiki ir ieško sau draugų, kad reikalui esant butų galima prieš Italiją atsispirti.

Rengiasi pripažidti Kantono valdžia.

GENEVA. — Iš pasitikėtinų šaltinių teko sužinoti, kad Anglijos, Francijos ir Belgijos užsienių reikalų ministeriai turėję pasitarimą ir buk pusiau oficialiai davė žinoti Kantono valdžiai, kurią sudaro kinų liaudies partija, kad jie esą pasirengę ją pripažinti de facto ir tuoj pradėti susitarimo derybas.

Įdomus testamentas.

TORONTO. — Charles Miller, žymus Kanados advokatas mirdamas paliko nepaprastą testamentą. Jis paliko bankoje $1,500,000 tai moteriai, kuri bėgyje dešimties metų pagimdys daugiausiai kudikių. Tai pirmas atsitikimas, kad tokis turtas butų paliktas daugvaikių šeimynai.

Sapnas išsipildė.

LEBANON, PA. — John Wentzel persikėlęs gyventi į naują rezidneciją nuolatos pradėjo sapnuoti nepaprastą sapną. Rodos jis nueina į namo sklepą ir ten budamas girdi žmogaus balsą šaukianti "iškask manę." Tais žodžiais žmogysta nurodanti ir vietą kurioje ji esanti užkasta. Tokis sapnas tam žmogui pasikartojo nuolatos per kelias naktis. Pagalios, netekęs kantrybės žmogus pasiėmė lopetą ir nuėjęs į sklepą pradėjo kasti žemę sapne nurodytojo vietoje. Pakasęs kelias pėdas atrado baksiuką, kurį išėmęs rado įdėtą žmogaus kaulus. Apie tokį radinį tuoj pranešė policijai. Pribuvo policija ir daktaras ištirti. Dabar policija daro tyrinėjimus, kas pirmiau tame name gyvenó ir kokiu budu ten liko paslėpti žmogystos kaulai.

Traukinių katastrofa.

HARBINAS, Mančurija. — Ant Mančurijos geležinkelio susidurus dviem traukiniam 25 žmonės, visi kiraj tapo užmušti ir 40 sunkiai sužeistų.

Sveikiname

LIETUVOS RESPUBLIKOS PREZIDENTĄ GERB. K. GRINIŲ,

SULAUKUSĮ 60 METŲ SUKAKTUVES, GRUODŽIO 17, 1926.

Prezidento pranešimas kongresui.

WASHINGTONAS. — Susirinkus Amerikos 69 kongresui, prezidentas Coolidge savo pranešime pareiškė sekančiai:

Tęsti ekonomijos politiką.

Sumažinti įeigų mokesčius.

Palaikyti dabartinį protekcijos tarifą.

Sustiprinti prohibicijos įstatymo vykdymą.

Filipinų reikalus pavesti į civilės administracijos rankas.

Išleisti anglies kontrolės įstatymus.

Remti Genevos propuonojamą nusiginklavimo konferenciją.

Išleisti radio kontrolės įstatymą.

Tinkamai aprupinti karo invalidus, veteranus, nepaliečiančius pensijos sistemos.

Skirti tinkamas algas federaliams teisėjams.

Grąžinti svetimšaliams turtą, apsaugojant amerikiečių reikalavimus.

Įsteigti centralizuotą valdžios prekybos laivyno kontrolę.

Išleisti įstatymus, kuriais sulaikyti linčiavimą.

A šie visi prezidento pasiulyma bus priimti nežinia.

Misijonieriai galingesni už Dievą.

LONDONAS. — Lordas Inchcape kalbėdamas pareiškė, kad karo išvengimui tarp Kinijos ir Anglijos yra vienatinis budas, tai siunčiant savo misijonierius į Kiniją. Jis sako, kad Anglijos misijonieriai Kinijoje gali tą padaryti, ką negalėtų padaryti nei pats Dievas. Girdi, misijonieriai, eidami į tamsias kinų minias ir skleisdami katalikišką tikėjimą, gali Kinijos tamsiosius žmones žymiai pakreipti Anglijos pusėn ir tokiu budu karas lengvai išvengiamas.

Tokis lordo pareiškimas patvirtina nemalonų faktą ir lietuviškiems klerikalams. Juk mes nekartą esame rašę, kad ir lenkiški misijonieriai yra atsiųsti į Lietuvą nekitokiu išrokavimu, kaip tik dirbti Lenkijos naudai. Bet lietuviški klerikalai tą nori užginčyti ir jie griežtai stovi opozicijoj, kad dabartinė Lietuvos valdžia svetimšaliams misijonieriams nepalieptų išsikraustyti.

Rado deimanto mainas

RIO DE JENEIRO. — Brazilijos tapo atrastos 20 milijonų kubiškų pėdų plote deimanto mainos, kuriose manoma randasi deimantų nemažiau kaip už 5 bilijonus dolerių. Manoma, kad tai bus didžiausios deimanto mainos istorijoje.

Pasmerkė Darbo Federaciją.

MASKVA. — Sovietų unijų internacionalo prezidentas Lossoffsky, kalbėdamas pareiškė pasmerkdamas Amerikos darbo federaciją už tai, kad jos susivažiavime, Detroite buvo atidarant suvažiavimą kalbama malda. Jis sako, kad Amerikos darbo federacija esanti reakcioniškiausia darbininkų grupė pasaulyje.

Parsiduoda kompozitorius

READVILLE. — Albertas Villa, 22 metų vaikinas, kuris dienomis dirba geležinkelių inspektoriaus darbą, o vakarais rašo kompozicijas paskelbė laikraštyje, kad jis savę sutinka merginai parsiduoti už $3,000. Jis sako, kad jeigu atsirastų merginas, kuri sutiktų jam duoti minėtą pinigų sumą jo kompozicijoms išleisti, tai jis tokiai merginai save parsiduotų ant viso amžiaus.

Visigi yra stebėtinų žmonių. Juk geras kompozicijas netik galima rasti leidėjų jas išleisti, bet dar galima gauti ir gerą užmokestį. Bet jeigu jau reikia savę parsiduoti už kompozicijas, tai savaimi aišku kokios vertės jos yra.

Subadė merginą.

BRIDGEPORT, Conn. Einant gatve vakaro laiku piktadarys užpuolė ir subadė 15 metų merginą Agnę Petkevičiutę. Tai jau penkta mergina, kuri nukentėjo šiame mieste. Mergaitė sako, kad ji iš buso išlipus ėjo namo gatve, kur iš namų tarpdurio iššokęs vyras durė su yla jai į petį. Kol parėjo namo jokio skausmo nejutusi, tik namie pradėję skaudėti.

Kanabalizmas Kinijoj

PEKINAS. Savitarpinė kinų suirutė sudaro nepaprastus vaizdus. Kariumenei apgulus Shensi provincijos miestą Sianfu, žmonės liko visiškai be maisto. Besigelbėdami nuo bado pradėjo valgyti žmonių kunus. Jau trečias mėnuo kaip miestas apgultas ir gyventojai jokio maisto iš niekur negauna. Sakoma, jog mieste esą keliatas ir svetimšalių gyventojų.

Kasyklose žuvo 25 darbininkai.

FRANCISCO, Ind. — Francisco kasykloje Nr. 2 ištiko gazo eksplozija po žeme esant 28 darbininkams. Šiai nelaimei ištikus 25 darbininkai žuvo, o 3 tapo sužeisti.

A. L. T. Sandaros Reikalai.

NAUJI NARIAI.

Prie 7 kp. S. Boston, Mass.
A. James.

Prie 78 kp. S. Boston, Mass.
M. Hancokorofy.
Klera Kasparaitė.

Prie 86 kp. Hyde Park, Mass
K. Akucka.

SANDARIEČIŲ VAJAUS EIGA.

Mass. Sandariečių pradėtas vajus varomas pirmyn. Kas savaitę dasideda desėtkai naujų "Sandarai" skaitytojų.

Šią saviatę priaršiusieji skaitytojų yra sekančiai:

K. J. Paulauskas	8
B. Pečiulis	6
S. Jokubauskas	5
J. A. Palaima	4
S. Kantautas	3
J. A. Palaima	3
V. Galubickas	3
B. Kontrimas	3
A. Pendoraitis	2
A. Rasimavičius,	2
G. Kropis,	2
K. Vileišis	2
K. Sungaila	2
J. Sibilis	1
S. Mockus,	1
J. Tribuliauskas,	1
V. Barevičius,	1
V. Balčiunas,	1
K. Adomkevičius	1.
Lawrenciečiai:	
K. Vidunas	18
Hudsoniečiai:	
S. Šatas	3
Monteliečiai:	
J. Meduse	1

Imant pavienioms ypatoms matome, kad p. Vidunas dar tebestovi toli pirmyn pažengęs ir niekas dar jo nepavijo. Gi imant kolonijoms, tai Bostono Sandariečiai stovi pirmoje vietoje.

Iš kitų kolonijų ofiicalių žinių negavome. Kiek teko privačiai išgirsti, tai daroma pasirengimas. Mes norime tikėti, kad neatsiliks nei viena kita kolonija.

Laikas jau sujusti ir kitoms kolonijoms. Jeigu visi tiek padirbėtų kiek dirba Bostoniečiai, tai mėnesio bėgyje butų tukstančiai naujų draugų bei skaitytojų. Tad sujuskime į darbą visi.

SANDAROS KALENDORIUS JAU GATAVAS

Su šios savaitės pabaiga, Sandaros Kalendorius 1927 metams jau gatavas. Kurių užsakymai yra prisiųsti, administracija pasistengs tiems išsiuntinėti ir gaus greitai. Kurios kuopos arba Sandariečiai nesate užsisakę, tai paskubėkit su užsakymais, kad galėtumėte gauti prieš Naujus Metus.

Šiais metais Sandaros Kalendorius yra didelio formato ir turinigas raštais. Jo įtalpa maž daug dalinasi sekančiai.

1. Kalendorinė dalis.
2. Beletristikos skyrius "Tėvynė ar širdis?" —vaizdas iš kovų lietuvių su lenkais senovėje ir vaizdelis "Tarp sprogstančių rožių.
3. Poezijos skyrius. Naujos originalės eilės, dar niekeno nematytos.
4. Satyra eilėmis. Čia telpa įvairios juokų originalės eilės, kurios kiekvieną palinksmins.
5. "Nevisi spangi" sceniškas juokingas veikaliukas. Jis perstato, jog nevisada senberniai gali ženočius apgaudinėti.
6. "Senovės lietuvių tikėjimas", tai puikus straipsnis su senovės lietuvių Dievų paveikslais.
7. Straipsnis "Gyvenimo Ruožai".
8. Moksliškas straipsnis iš Biologijos.
9. Straipsnis "Musų Žemė".
10. Įvairios informacijos apie Lietuvą ir kitas pasaulio dalis.
11. Sandaros skyrius, kuriame telpa kai kurių Sandariečių ir Centro Valdybos narių paveikslai.
12. Sutrauka svarbiųjų įvykių Amerikos lietuvių tarpe 1926 metais.
13. Biznierių skelbimai.

Turime pastebėti, kad šiais metais Kalendorius Redakcijos pastangomis, su bendradarbių pagelba, liko prirengtas vien tik iš naujausių originalių raštų. Jokie raštai nėra iš niekur perspausdinti. Tokiu budu kalendorius nebus koki imitacija, bet tai naujas orginalis kurinys, kuris skaitytojams suteiks daug naujų žinių ir gerų pasiskaitymų.

Sandariečiai pasiskubinkite jį užsisakyti ir savo giminėms į Lietuvą pasiųskite.

CONNECTICUT SANDARIEČIAI PRIE DARBO!

Kaip yra žinoma, kad Conn. Sandariečiai pasiryžo padaryti surpriza, kituose apskričiuose. Pirmas šuvis sujudino Centra aplaikydami $500.00 ir, kad busime tokiam temperamente, kaip buvome pereitame susivažiavime, tai iki ateinančiam A LTS. Seimui padarysime kitą $500.00 penkšimtinę ir tada žiurėsime kaip pasirodys kitų valstijų Sandariečiai. Taigi Conn. Sandaros kuopos pasistengkite, kiek galint padirbėti surengdami balius, prakalbas, koncertus ir kitus panašius vakarus, kurie maždaug atnešią šiokią tokią naudą del musų gerb. organizacijos. Štai jau viena 10 kuopa rengia didelį koncertą Sausio 2 d. kur bus vienas iš didesnių, kur bus vietos ir apielinkės gabesni dailės megėjai. Todel ir kitos kuopos turi galės veikti Tik reikia ambicijos, o darbo yra pilnos rankos ir dirva plati. Todel valio visi į darbą! Nes musų darbas yra svarbus, kuris neša pelną del žmonių darbininkų, kurie trokšta nusikratyti juodo klerikalizmo naštą. Todel brolau, lietuvi, darbininke, eikš prie mus Sandariečių stok isykiu ir dirbti del savo ir ateinančios gentkartės gerovės ir tt.

M. J. Vokietaitis,
2-ro Apskr. Pirm.

KUMŠČIOS PRAKTIKANTAI TEISME.

Anuo metu, kad krikščionių "Šeškomo" viešpatavimo dienos artinosi vakaro link ir Seime dėjosi dideli prajovai kaip "Lietuvos žiniose" aprašyta buvo, kunigas Šmulkštys priėjo prie Seimo prezidiumo stalo ir jusnis reikšdamas dideles trenkė kumščiu į stalą ir tarė Seimo pirminikui D-rui J. Staugaičiui, nestačiusiam bėlsuoti jo kunigo Šmulkščio pasiulytos rezoliucijos, kad Seimas turįs baigti sesiją, — "Jei nestatysi balsavimui — tai iš čia neišeisi!"

Kun. Šmulkštys patraukė tieson "Liet. žin." red. F. Bortkevičeinę esą jis Seimo pirmininkui negrąsinęs ir "Liet. žin." netiesą parašiusios.

Lapkričio 10 d. Kauno I nuov. taikos teisėjas viešame posėdy šią bylą nagrinėjo.

Teisme kunigas Šmulkštys savo kumštį ir savo garbę jezuitišku sofizmu gynė. Pav. jis, Šmulkštys, pasakęs: —Tu iš čia neišeisi — reikėję suprasti, kad neišeisi gyvas esąs klaidingas. Iš kunigo Šmulkščio aiškinimosi teisme, jis Seimo pirmininkui grąsinęs ne užmušti jį, bet tik primušti!

Šiaip jau, kumštį atmetus jis esąs gana padorus žmogus ir buvęs greitas kitus nuo viso pikta apginti.

"Liet. Žin." red. gynėjas p. Sugintas sako, kad nebuvę aiškiai pasakyta ar "Tu iš čia išeisi gyvas, ar pusgyvis," bet kitaip ir pats Šmulkštys negalėjo suprasti, ne tik redakcija.

Ir geriausiais norais — sako p. Sugintas — negalima buvo kitaip suprasti, kaip tik grąsinimu, nes ir tada buvęs min. pirm. Bistras Seimo posėdy šaukęs: **Čia reikia šauti!**

Be to, gynėjas priminė, kad tada kademų blokas Seime vartojo tokius žodžius (teismui buvo įteikta to Seimo posėdžio stenogramos), kuriuos net viešai pakartoti negalima.

Teisme paaiškėjo kumšties ideologijos reiškėjo ir jų partijos lyderio kun. Šmulkščio tendencijos — ant Seimo pirmininko pasikėsinimas.

Taip kunigui Šmulkščiui kitokios garbės neturint, kumšties garbės teismo keliu apginti nepavyko.

"Liet. žin." redaktorių p. F. Bortkevičenę teismas išteisino.

Tą pačią dieną ir tam pačiam teisme buvo nagrinėjamas ginčas, ar

ukin. sąj-gos šulas p. Josiukas skuto antspaudas nuo amerikoniškų lašinių.

Pats p. Josiukas teisman nesirodė, bet įgaliojo labai jauną vyrą Marčiulionį. Pav. Marčiulionio nuomone, "L. žin." neprivalėjo kenkti kademų blokui Seimo rinkimus laimėti, t. y. prieš juos kovoti ir viešumon kelti blogus kademų darbus.

Taip jau Marčiulionis labai bijo, kad nepaiškėtų visos antspaudų nuo lašinių skutimo aplinkybės, nes įsikarščiavęs prašė teismą, kad byla nebutų atidėta.

Tačiau teismas nutarė byla atidėti, o nuklausti liudininkus: 1. K. Rutkauską iš Mariampolės, 2. St. Košuba, Mariamp. aps. felšerių, 3 A. Rašytinį Mariamp miesto v-bos sekretorių. O apie tai, ar

Darbo federacijos lyd. Ambrozaitis savo dvare buvo įvedęs baudžiavą

byla irgi atidėta, nes reikia patikrinti žinias ir tam dalykui išaiškinti bus paklausta kelioliika liudininkų.

VALDŽIA VERTA PARAMOS

Sutvarkyti Lietuvos gyvenimą kitokesniais pamatais, nelengvas darbas. Musų valstybinis apartas atsilikęs toli nuo Vakarų Europos. Ukis ir pramonė neišvystyta. Pradinis mokslas deleĭ stokos mokytojų ir triobų neįvestas. Ko galima tikėtis, kuomet jaunimas auga nemokėdamas rašyti ir skaityti? Krikščionys besirupindami tikėjimu, neatliko net nei prirengiamų planų anam darbui.

Šale to visko, prie Lietuvos vartų stovi dar su ginklu rankose išorinis priešas, pagriebęs jau trečdalį musų valstybės. Reikia daryti žygiai, kad apsidrausti netik nuo tolimesnių įsiveržimų, bet paliuosuoti ir Vilnių. Šleževičiaus kabinetas, padarydamas sutartį su Rusija, užtikrino Lietuvai saugumą ir priartino Vilniaus atvadavimą.

Turėdama pasitikėjimą daugumos gyventojų, naujoji valdžia atlieka svarbų darbą. Triukšmingi kritikai, nežiurint į atsidėjusį ieškojimą, neįstengia surasti rimtų argumentų prieš dabartinės valdžios politiką.

Naujausios žinios iš Lietuvos

PEŠTYNĖS BAŽNYČIOJE

PAKRUOJUJ, Šiaulių apskr. 14. XI katalikų bažnyčioj susipešė dvi moterys. Viena moteris sėdėjo "loukoje", o kita į "louką" norėjo įeiti, bet sėdėjusi 'loukoje" nenorėjo jos leisti. Na ir prasidėjo pešytynės. Antroji su smarkumu atplėšė durele ir, įlipusi į "louką" griebė sėdinčiai už plaukų. Pradėjo abi tąsytis. Pešėsi apie 5-10 minučių. Buvo žmonėms juoko.

KAS SUVALDYS GIRTUOKLIUS IR ŠUNIS.

Nors sekmadieniais čia aludės ir degtinės parduotuvės Radvilišky uždarytos, bet girtų tiek ir tiek. Prisigėrę trukšmauja gatvėje, ant šalygatvių voliojasi ir šiaip praeivius trukdo, kolioja. Viešosios tvarkos dabotojai į tai mažiausio dėmėsio nekreipia. Arba vėl: šunų palaidumas po miestelį. Vidurdienyj gatvėj šuns užpuldinėja, gazdina vaikus ir net blauzdas apkramto.

LAUKIAMA, KADA NEREIKĖS EITI PER UŽPAKALINES DURIS.

RADVILIŠKIS. Gyventojai nudžiugo išgirdę, kad šventadieniais kelias valandas bus atidarytos krautvės ir jiems nereikės eiti į krautves per užpakalines duris ir brangiau mokėti už prekes.

SUNAUS KERŠTAS

NAUMIESTIS, Taur. apskr. Vietos piliečio Keraičio sunus Evaldas, senai visuomenei žinomas savo palaidumu ir "nakties" darbeliais, lapkričio 16 dieną girtas ėmė mieste triukšmą kelti, užpuldinėt žmones Policija jį numaišino ir pasitė namo. Namie taipgi ėmė skandalinti. Tėvas sunų sudarudė ir uždarė atskirame kambary išsiblaivinti. Pastarasis pasiryžo tėvui už tai atkeršyti. Išplėšęs langą ir išlipęs uždegė jaują su staldu, kurie ir sudegė.

Evaldas suimtas. Eina tardymas.

KARVELIAI PADARĖ NEMALONUMĄ

LUKŠIAI (Rokiškio apsk.) Karvelių darbai. Š. m. spalių mėn. 24 d. pavasarininkai suruošė vakarą buv. bažnyčioje. Kaip suvaidino — nesvarbu, bet įdomu, kas pačioje publikoje atsitiko. Sėdint pirmoje eilėje vietos klebonui kun. S., kas tai į apykaklę ar į pečius lyg ką metė. Tam pasikartojus tris sykius, kun. nebesitverdamas pašoko uno suolo ir perpykęs, rankoje lazda nešinąs pradėjo klausinėti kas mėto obuolių kerpėmis. Nieks neprisipažino. Užtat kun. pradėjo koliotis gyvuliais ir panašiai. Pasirodo stogo želmenyje esanti gužta, iš kurios karveliai ant klebono pečių "savo kerpes" mėtė. Publikai buvo gardaus juoko.

IŠ KRAKIŲ PADANGĖS

KRAKĖS (Kėdainų apskr.) Šitame miestely yra nedidelis, bet garsus "nekaltų mergelių" vienuolynas. Jos, kad nenuobodžiautų, imasi mokyti priešmokyklinio amžiaus vaikus ir savo "slebizacijos" metodu kvaršina mažučių galvutes. Vėliau mokykla turi daug vargo, kol atpratina vaikus nuo netikusio mikčiojimo.

Šį vienuolyną dažnai aplanko įvairus kapucinai, kurie savo garsiais keikimo pamokslais senai jau parapijiečiams įkyrėjo. Nuo panašių pamokslų neatsileika nė musų klebonas, kuris kas sekmadienį iš sakyklos kapomis barsto "velnius rupužes" ir kitus "kriščionių gamybos" padarinius.

Spalių mėn. 24 d. čia buvo valstiečių liaudininkų susirinkimas, kuriame du krik. dem. bandė trukšmauti ir šmeižti dabartinęv aldžią. Bet vargšai ir čia negavo pritarimo —apdovanoti už šmeižimą protokolais išsinešdino laukan.

NELEISTINA MEDŽIOKLĖ.

VIEKŠNIŲ apylinkėje, ypatingai sekmadieniais, buriai medžiotojų naikina paskutinius kiškius, kurapkas ir kitus laukų paukštelius. Sekmadieniais tik ir girdisi šaudymai. Net piemens ir tie vamzdžiais persikabinę medžioja. Reikėtų šiuo reikalu rimtai susirupinti!

KAIP MIRTI PRIĖJO.

KUPIŠKIS. Naktį į lapkričio 12 dienos Kupiškio miestelyje pavogta iš "Pavasario" sąjungos krautuvės manufakturos ir kaliošų daugiau, kaip už 3000 litų. Lapkričoi 13 dieną Kupiškio plicija padarė pas Kupiškio policija padarė pas Kupišną Vorotinską kratą ir rado pagrobtus iš minėtos krautuvės daiktus ir, be to, sprogstamosios medžiagos, ginklų ir šovinių. Kai policija darė Antano Vorotinsko pirtyje kratą, pats Vorotinskis ištraukęs nepastebimai kitiems paslėptą pirtyje revolverį, šovė sau į smilkinį ir po dviejų valandų mirė. Velionis buvo rimorius, seniau gana gerai gyveno, bet pastaruoju laiku įsiskolino, pradėjo girtuokliauti, lošti kortomis ir draugaut su įtariamais asmenimis: visa tai nuvedė jį tuo slidžiuoju keliu. Iki šiol velionis buvo miestelyje daugumos gyventojų, ypatingai lenkų, gerbiamas ir niekas negalėjo ir pamanyti, kad jis vertėsi tokiai darbais.

Po Antano Vorotinsko mirties liko be jokių gyvenimui lėšų jo žmona su keturiais nepilnamečiais vaikais, kurių vienas lanko vidurinę mokyklą.

DREBA UŽ KAILĮ.

Del tilpusios žinutės "L. ž." iš spalių mėn. 29 d. 1926 met. Nr. 250 sujudo, sukruto Grinkiškio tamsios reakcijos likučiai ir viens kitą įtaria: išeina — "ant vagies kepurė degą".

Bet faktas faktu, minimas "tas antras mokytojas" patrauktas teismo atsakomybėn už neva šmeižimą policininko Valevičiaus, kurią bylą inscenizavo viršaitis Ančeris. Teisme išsiaiškino, kaip "švariai" čia apsidirbama su priešais kitų pažiurų.

NUODINGOS DUJOS ŠULINY.

Spalių 16 dien. Kalvių kaime, Kamajų valst. pas ukininką Jurgį Vilį samdytas žmogus kasė šulinį, dėjo cemento rentinį. Aštuntame metre pasirodė vanduo. Kasėjas braidžiodamas vandeny smeigė kastuvu gilyn, kad surasti vandens taką. Staiga, pasigirdo didelis užimas ir vanduo smarkiai ėmė virti, kunkuliuoti. Kasėjas vos spėjo surikti, kad jį trauktų ir apsvaigo; ištrauktas atsipeikėjo. Šuliny vanduo baisai kunkuliavo ir užė. Iš dugno girdėti buvo didelis užimas, kuris vandenį purkštė į penketą metrų aukščio. Prie šulinio pasilenkus buvo jausta kalkių, sieros, kvapas, kurs greit svaigino žmogų. Toks triukšmas šuliny tęsėsi arti paros. Paskui vanduo dingo. Atsargus kasėjas įleido degantį žibintą į dugną, bet ten tuojau žibintas užgesta. Matyt ten dar liko nuodingų dujų.

MERKINĖS VILNIUI VADUOTI SĄJUNGOS SKYRIAUS DARBAI.

MERKINĖ. XI. 18. (Elta). Lapkričio 17 d. čia įvyko didelis turgus. Ta proga Vilniui vaduoti sąjungos vietinis skyrius suruošė aikštėj mitingą Vilniaus klausimu. Mitinge kalbėjo sąjungos skyriaus pirmininkas Vilonas ir skyriaus instruktorius Uždavinys. Tukstantinė minia, klausiusi kalbų po tautinė vėliava, perrišta gedulo kaspinu, pareiškė pasiryžimą tvirtai kovoti del Vilniaus atvadavimo ir užuojautą velkantiems vergijos jungą Vilniaus krašto lietuviams.

Tą pat dieną instruktorius Uždavinys turėjo dvi paskaitas: vieną moksleiviams ir kitą inteligentams — lietuviams ir žydams, daugiausia susiburusiems prie Vilniui vaduoti sąjungos skyriaus.

AR DAR KUNIGAMS REIKIA ALGŲ?

VADAKTAI, Panevėžio aps. Mirė Vadaktų dvaro savininkas p. Liudkevičius. Vietinis filijalistas kun. Garnevičius paskyrė už laidotuves su visu patarnavimu 100 rublių ar 50 dol., o jeigu pinigų tiek nėra, tai reikia duoti 4 centn. rugių, 2 centn. miežių, 2 centn. avižų, 3 vežimai šiaudų, 1 vežimas dobilų ir 200 lt. pinigais. Rodos mokesnis neblogas! Tuo tarpu iš baimės, kad nesusidėvėtų bažnytiniai daiktai, net kamžų nedavė, nekalbant apie karunas, o kryžių nešė tokį, kad muka kabojo tik ant vienos rankos. Bažnyčioje uždegė tik aliejines lempeles, žvakės butų likusios neuždegtos, jei kas tai iš mirusio giminių nesusipratęs ir pats neužžibinęs. už ką paskui zakristijonui gerokai teko. Nesuspėjus dar duobę užbaigti pilti, klebonas čia pat pašaukia mirusio sunų, kad tuč tuojau sumokėtų už laidotuves. Kadangi sunus buvo girdėjęs, kad kunigas tarnams išmesdavo tokiais atsitikimais tik po 50c. tai prieš atiduodant kunigui pinigus ir sužinojęs. kad tarnams dar nemokėta, iš tų kunigui skirtų pinigų davė tarnams po 15 lt. o vargonininkui ir zakristijonui po 20 lt. Kunigą ko apopleksija neužmušė del tokio duosnumo.

Ne taip blogi "čėsai" kunigams, jei už porą valandą darbo tiek daug atlyginama. X

DEL PRASTO VEŽIMO. ŽMOGUS BE KUNIGO PALAIDOTAS.

SALOS, Rokiškio apskr. Spalių mėn. 30 d. Taraldžių kaime mirė enturtingas šeimos narys. Namiškiai, norėdami tinkamai mirusį palaidoti, užpirko pas vietinį kleboną kun. Purauską apeigas. Išnešus karsta iš bažnyčios, kunigas pareikalavo į kapus nuvažiuoti vežimo. Vienas žmogus sutiko nuvežti tik paaiškino klebonui. kad jo vežimas esąs prastos vežėčios. Klebonas tai išgirdęs, akymirksniu nudumė į kleboniją. Žmonės, netekę klebono, vieni nulydėjo mirusį ir paliadojo.

GAISRAS.

SUBAČIAUS val. Terpeikių vienkiemy lapkričio 10 dieną 7 valandą vakare kilo gaisras. Sudegė pilečio Juodakio klojimas, linams minti mašina ir jauja. Gaisro priežastis — paties ukininko neatsargumas. Matyt, pečiaus buta blogo, kuriame linus džiovinant ir kilo gaisras.

Žmonių subėgo kaip per šventos Barboros atlaidus, bet nieko nepagelbėjo. Dauguma iš iš jų tik pasižiurėti atbėgo

Albertas Šarkys.

Studentas.

(Tąsa)

Praeidavo kartais pro šalį gražuolė, kuri nesykį degindavo Vytauto akis, bet... žodis laužyti negalima, jis šventai turi buti pildomas. Kartu su tuo stodavosi jo akyse ištvirkęs miesto gyvenimas, meilės apsivylimai, koketavimai, dirbtinas veido grožis... Jam pasidarydavo koktu, o kartu nejauku... Antrą sykį nebenorėdavo gražuolių matyti, džiaugtis dirbtinu, pagedusiu gražumu. Jis norėjo sukurti pavyzdingą gyvenimą, kuris neštų vien laimės šypulius!

Vytautas nesvajojo apie aukso kruvas, gražiai išpuoštus namus, pirmas jo rupestis taikus, pavyzdingas gyvenimas, paremtas dorovės pagrindais. Jis pasiryžo visą savo gyvenimą kovoti su bet kokiu ištvirkimu: kuniniu ar dvasiniu. Pirmas jo uždavinys, sukurti naujas meilės gyvenimas, be išnaudojimų dvasios silpnybių. Jaunojoj kartoj matė per didelį ištvirkimą, veidmainiavimą ir didelį nusivylimą busimais gyvenimo vaisiais. Reta jaunuolį berasi nepaliestą ištvirkimo dėmių...

Vytautas visa norėjo parodyti pavyzdžiu, kad gyvenimas nėra toks nuobodus, koks jis atrodo perdaug laisve besinaudojančiam jaunimui. Jis pasiryžo buti pavyzdžiu naujoms kartoms!

Prisiminė jam draugo kalba, tuoj skausmas suspaudė įkaitusias lupas...

Kartą Vytautas kalbėjosi su studentu tokios pat profesijos kaip jis. Pirmas paprastas judviejų klausimas, — tai busimojo gyvenimo klausimas. Po įvairių išrodinėjimų, ilgų išvedžiojimų dėl busimos žmonos pasakė:

Aš nenoriu savęs varžyti, o tuo pat žmonos nevaržysiu. Gerai žinau, kad negausiu tokios, kuri butų visiškai dora. Dora gali išlikti tiktai amžina davatka arba visiškai nuskriausta gamtos del grožio.

Graži mergaitė, sukakusi apie 22 ar daugiaus metų bus nemylėjusi, to nebuvo ir nebus. Jei buvo įsimylėjusi, tai buvo išnaudojama. Nekitaip ir aš padaryčiau. Žmogus jaunas, dažnai gyveni jausmais, žiurėk nejuste nepasijutai, kaip dorybės pagrindai sulaužyti. O mergaitės.... daug silpnesnės, pasiduoda greitai, apgaunamos.... Be to, keistas butų dalykas jei ką mylėčiau, o ne išnaudočiau... Pasenus nieko gyvenimas nebeduos.... Jaunos dienos jaunam, o pasenusios — senam.

Vytautas norėjo įtikint draugą, kad sveiką ir dorą mergaitę reikia vesti, o jis vis kiek galėdamas priešinosi... Jam pasiulė, kad reikia įsimylėti jauną, kuri dar nėra perblokšta gyvenimo sukurio, toki mergaitė busianti dora ištikima ir meili.

— Kam man reikia save varžyti, — atšovė draugas, ar négeriaus man dabar. Įsimylėsi, na, žiurėk pildyti visokius pasižadėjimus varžyk save, o aš varžytis nemėgstu. Kokman iš to gyvenimas: nei pakartas nei paleistas.

O ko dabar man truksta! Niekas mano fantazijos nevaržo! Nieko neturiu bijotis, niekam nenusižengiu. Idealingai įsimylėti nemoku, o gal nenoriu. Neieškosiu šventųjų tarpe, nei perdaug ištvirkusių, žmonos. Tiesa, susirašinėju su septintoke, bet jokių pasižadėjimų nestatau, o aš vėl, kaip patinka. Ko man dabar truksta, broliuk tu mano, trumpais žodžiais, nieko. Su Maryte (gimnaziste) pusėtinai geri santykiai, su Janka... na dar geresni. Išeinu vakarais Laisvės Alėjon, broliuk, ne vienas, bet su balta žąsele. Maladec mergelka, moka dailiai flirtuoti, šypsotis, aukso dantis parodyti. Nesenai buvau nuėjęs pas ją butan, brač turtingai begyvenanti... Gražiai paskambino, gardžiai pavaišino, paflirtavo, žodžiu, buvo gerai."

Vytautas pasiklausęs draugo pasakojimų, šaltai nusišypsojo ir užbaigė dienos pasikalbėjimą. Naujų siulimų nebesiulė, nes jis buvo toks žmogus, kurs nebutų sutikęs pasisavinti ir praktikoj bent dalinai pritaikinti. Jam rupėjo daugiausiai pilvas, bet visai nerupėjo pavyzdinga meilė. Jis buvo griežtas Nitčės pasekėjas, labai mėgo, kas jam pagarbą teiktų, o jis niekam. Su kitais žmonėmis ko mažiausiai kaitėsi, juos negerbė.

Tarp minėtų draugų dažnai įvykdavo ginčų, bet nei vienas nei antras nenorėdavo nusileisti, nes abu buvo dideli individualistai. Tik skirtumas tarp jųdviejų reiškėsi tame, kad Vytautas laisvamanis idealistas, o draugas laisvamanis išnaudotojas gyvenimo.

Tokios tai mintys kuteno Vytauto širdį, vaikščiojant pavenčiais. Daug dar jam prisiminė girdėti iš draugo burnos šlykščių išsireiškimų, kuriozinių dalykėlių, pasiryžo panašiais keliais nevaikščioti.

Užėjo naktis... šelstančios vilnys daužė krantus ir plaukė tolyn, tolyn... Nuvargo Vytautas, bet miego nenorėjo, nors jau arti pusiau naktis buvo. Ilgai ilgai dar svajojo, vaikščiojo, bet sraudulys galingesnis, privertė pasilsėti...

Nuvargęs Vytautas greitai užmigo... Tačiau miegojo neramiai, vartydamasis, balsiai kalbėdamasis... sunkus sapnai slėgė jo širdį... Vos spėjo užmigti, tuoj nemalonus sapnai apipylė jį keistu gyvenimo tinklu... Sapne pamatė porą susižadėjusių medikų... Juodu vienas antrą labai mylėjo... Vienas jų buvo vokietis, o jo sužiedotinė karšto temperamento lenkė... Vytautas prie lenkės jautė didelę antipatiją.... Sapnas vilyngas sutuokė Vytautą su nekenčiama lenke. Vaizdavosi gražus rumai, o jis jau tų namų šeimyninkas... Sykį jis nori pabučiuoti kaipo teisėtą žmoną... Žmona griežtai pasipriešiną, sakydama, kad ne iš meilės, bet iš prievartos už jo ištekėjusi.... Jis skaudžiai užsigauna... Neužilgo pasirodo vokietys. Ji puola išskėtusi rankas, bučiuoja jį, kvatojasi iš teisėto vyro Gilus skausma suspaudė Vytauto širdį... Tuomet jis prisiminė apie Genę, kuri nieko dar nežinojo, kad jos mylimasis vedė lenkę.... Neapsakomas liudesys suspaudė jo užgautą širdį. Norėjo pasiskųsti Genei, bet... ji butų jo nebnorėjusi pažinti... Taip pasidarė jam gaila apviltos mergaitės, kad nebežinojo kur dėtis.... Tuo tarpu vokietis bučiuoja jo žmoną ją išplėsti iš Vytauto nagų...

Vytautas susimąstė valandėlę.... Pribėgo prie albumo. Įkaitusiu veidu ieško Genės atvaizdą.. Atranda jį... Ji liudna, apsiverkusi, išmetinėjo sakydamas: "Tiek mane temylėjai... kur tavo kalbėti žodžiai dingo..."

Vytauto veidas ėmė pamažu balti... Jautėsi esąs kaltas, ir nebežinodamas kito pasiteisinimo, dėjo blizgančius šovinius į brauningą...

Dar sykį pažiurėjo į atvaizdą, bet jos lupos nebešypsojo jam... Pridėjo brauningą prie ausies... Paruko baltų dumų kamuolys, sudrebėjo sienos nuo balso, krito Vytautas ant grindų... Jautė, kaip šiltas kraujas lataku veržiasi iš galvos, o jam, darosi vis ramiaus, ramiaus...

Įėjo kambarin žmona išgirdusi šuvio balsą... Vytautas nebesiskundžia žmonai... Jis vos vos bealsuojąs, laikydamas rankoj Gėnės paveikslą... Šnibžda vos suprantamus žodžius: "Pasakyk jai, jog aš dar tebemyliu. Daugiaus jis nebegalėjo kalbėti, prtiruko gyvybės jėgų.

Toks tai buvo sapnas. Nubudo labai susinervavęs, nežinia kodel susirupinęs... Šaltas prakaitas buvo apipylęs veidą, o kunas visas lyg drebulės lapas drebėjo... Ypatingas tai buvo sapnas jo gyvenime! Niekada panašaus nebuvo sapnavęs... Šis sapnas labiau privertė Vytautą galvoti, kad kartais panašiai neįvyktų gyvenime... Nors tvirtai buvo nusistatęs kitos nemylėti, bet gyvenime dažnai palieka atvirkščia. Kad tas neįvyktų, turėjo su Gene susižedoti. Vytauto nuomone, susižiedavę viens antrą retai bepamirštų. Šitas klausimas senai buvo svarstomas, bet jį sakyti Gėnei kaž kodel nenorėjo. Prasidėjus naujiems metams nusprendė galutinai jį išrišti. Ilgiaus vilkinti dalykus nebegalėjo. Gėnė taipgi laukė ko nors rimtesnio iš Vytauto. Nieko nesulaukdama galėjo pamažu pamiršti. Jau laiškuose skundėsi viens antru, kad neatvirai ir be rimtumo rašą laiškus. Gėnė priminė, kad dažniaus ką nors klaustų, o ji kiek galėdama atsakysianti.

Ilgai Vytautas galvojo apie susižiedavimą. nei dieną nei naktį nebuvo ramus, nes tas klausimas buvo viso gyvenimo klausimas. Daug sykių klausia savęs, sulaužysiąs duotą žodį ar ne?... Pats žodį "susižiedavimas" atrodė užburtas, nesuprantamas jo jaunai dvasiai... Rišo ji kiek įstengdamas, kad pamatyit visą gyvenimo reginį...

Stojosi akyse rimtas gyvenimas, ištikimybė sužiedotiniai, o kartu su tuo kapas jaunystės laisvės... Kaip tai atrodys keista, kad jam dar už akių mokslo studijos nebaigtas, o čia jau rišamas rimčiausias gyvenimo klausimas.... Rimtai galvojant, tas klausimas reiktų rišti atsistojus ant tikro gyvenimo pamato, kuomet bus protas pilnai pribrendęs, geriaus suprantamas gyvenimo tikslas.

Taip daryti buvo pavojinga. Laukti šešis metus nebutų sutikusi Gėnė... Kokiu nors budu reikėjo pasiskubinti pirmiaus...

Kitas sunkus klausimas, — ar tikrai atatinka Gėnė jo dvasiai... Tečiaus šis klausimas pasirodė jam labai lengvas, nes prie jos jautė didelį prisirišimą ir meilę... Nors niekam atvirai nepasakojo ką jis myli, bet ją labai labai mylėjo.

Norėjo su Gėne gyvu žodžiu pasikalbėti. tečiaus žiaurios gyvenimo sąlygos pastojo abum kelią. Gėnė buvo jauna, priklausanti tėvų ir dėdės globos. Jokiu budu tėvai nebutų sutikę kad antro kurso siminaristė, liktų studento sužiedotinė, kurs dar nebaigė savo studijų....

Vytauto tėvai nekitaip butų žiurėję į sunų...

Viskas reikėjo daryti slaptomis, laiškais, nes nei vienam nei antram nebuvo prieinamų aplinkybių.

Laiškais sunku atverti visas širdies paslaptis, bet ką padarysi, reikėjo tuo pasitenkinti, kas galima.

(Bus daugiau)

"Doros brigados" byla.

MERGINŲ "RAVIDAVOJIMO" ATGARSIAI.

Kalbant trumpai ir aiškiai, buvo taip: aną metą, kai kademai viešpatavo ne tik Seime, bet ir visoj Lietuvoj, kai jie leido įstatymus ir tuos įstatymus teikė gyvenimui, tada poniutės Seimo atstovės iš kademų bloko Galdikienė ir Gvildienė buvo įnešusios Seiman "Doros brigados" įstatymo propektą, kuriuo (jei tas įstatymas butų buvęs priimtas) remiantis, policija butų turėjusi daboti, kad jaunos merginos neprarastų nekaltybės, o ištekėjusios moterys mylėtų savo vyrus, o išvadoj ir vienos ir kitos dorai gyventų.

Asmenys, prasižengę įstatymui ir sugauti "nusikaltimo vietoj", einant p. Gvildienės ir p. Galdikienės "Doros brigados" įstatymu, turėtų buti baudžiami ne daugiau kaip vieneriais metais sunkiųjų darbų kalėjimo.

Šitą įstatymą tada kunigas Krupavičius kažin kur nukišo ir Seimui nedavė progos jį priimti. Bet Kėdainių nekaltybės ir dorovės saugotojai, tur buti, manė tų poniučių sugalvotas įstatymas priimtas, tai ir pradėjo jį vykinti. "Doros brigados" įst. komedijos pirmas veiksmas prasidėjo pernai sausio mėnesio pabaigoj, kai Kėdainių nuovados viršininko padėjėjas apsirgo nemalonia liga.

Nuovados viršininkas Armonas, turėdamas galvoj savo pavaldinių sveikatą ir gerą vardą, nutarė surasti to pikto kaltininkus, žinoma, moterų tarpe.

Taigi 1925 II. 2. įsako policininkams Zvecevičiui ir Valukoniui tuštuojau suimti bent 30 panelių ir surasti tų nelemtųjų ligų platintojas.

Policininkai, vieni neva nuo panelių nukentėję, kiti savo draugams užjausdami, pradėjo teirautis, rinkti žinias, kurios panelės padoriai gyvena ir sveikos yra, o kurios palaidą veda gyvenimą ir platina ligas.

Nors policija ir numanė, kad daug panelių ir moterų kėdainiškių nėra laisvai gyvenančių ir ligas platinačių, bet kad butinai norėta kaltininkes sučiupti, tai ir buvo policijos nusistayta suimti daugiau, kad butų iš ko ieškoti ir bent vieną nusidėjėlę surasti.

Kai eiliniai policininkai gavo iš savo vado p. Armano įsakymą bent 30 panelių sulaikyti, tai jie labai nusigando, nes nežinojo, iš kur tiek daug pririnkti.

Policininkai tarėsi, galvojo ir pagaliau priėjo išvados, kad reikia nudaboti, kur daug susirenka moterų, apstoti namus, kitiems įėjus vidun sušukti: "rankas aukštyn" ir viskas bus gerai. Tokios progos laukta ir ji pasitaikė.

1925 m. vasario 2 d. Gaisrininkų salėj buvo surengtas vakarėlis — robaksas, į kurį atsilankė daug moterų ir panelių.

Taigi policininkai savo vado p. Armono, sąžiningai einančio "doros brigados" pareigas, pildydami įsakymą, nutarė esančias vakarėly moteris ir paneles suimti.

Taip ir padarė. Apie 12 val. nakties, besibaigiant vakarėliui, kaip jau anksčiau buvo susitarę davė elektros signalą, užstojo duris ir įsakė vyrams išeit, bet moterų neišleido. Tik nelaimei į salę įeinama buvo pro kelerias duris, o policija ne visas duris iš sykio užstojo, tai daug moterų išlakstė ir pasislėpė. Policijai pavyko sugauti tik dešimt moterų ir panelių. Kadangi vado buvo įsakyta suimti nemažiau 30 tai policijantai pradėjo siausti gatvėmis, po namus ir suiminėti moteris. Suimtas moteris be jokių ceremonijų policija nugabeno daboklėn ir, ten sukištas, nesustačius protokolo ir neturint jokio nutarimo, pralaikė ligi ryto.

Rytą apie 8 val. nuov. virš. Armonas atvykęs raštinėn įsakė sudaryti suimtųjų moterų sąrašą ir su stiprią sargyba siųsti visas moteris į ligoninę. Gydytojas, neturėdamas atatinkamų instrukcijų, suimtasias moteris apžiurėti atsisakė. Tada vėl pilnoj tvarkoj, kaip daroma su suimtaisiais, visos moters dienos metu viešomis gatvėmis buvo varomos pas apskrities gydytoją. Nors apsk. gydytojas, gavęs apskr. polic. vado įsakymą moteris apžiurėti sutiko, bet namie neturėjo kur jas priimti ir todel prašė moteris grąžinti atgal ligoninėn.

Vargais negalais moterų sveikata buvo patikrinta, tačiau policija nieko nelaimėjo, nes ekspertiza nustatė, kad moters visos sveikos, o net ir nekaltos.

Viena iš suimtųjų buvo ištekėjusi moteris ir 55 metų amžiaus.

Policija noroms nenoroms suimtasias moteris turėjo paleisti ir "meilės" ligų platintojų kitur ieškoti.

Taip nevykusiai baigėsi pirmas "doros brigados" komedijos aktas.

Taip dalykams esant ir Endziulaitis nieko negalėjo padaryti, kaip Galdikienės "doros brigados" įstatymo projektą pritaikyti, o policiją už per didelį "sąžiningumą" valstybės gynėjas patraukė tieson š. m. lapkričio 10 d.

Kauno apygardos teismas šią bylą ir nagrinėjo.

Kėdainiuose "Doros brigados" vykdytojų byla buvo be galo įtemptai laukiama.

Teismas posėdžiams salę pasirinko vieną iš Kėdainių viešbučių vardu "Europa".

Toji salė, kur teismas pradėjo posėdžiauti, bus apie 3 kv. metrus didumo, apskritai, primityvė visa apystova. Salėj mažas staliukas padengtas kelioms knopkėms prismeigtu žaliu popieriu, o ant stalo pastatytos dvi žvakidės. Jei teismo "salė" ir nesudaro reikiamo įspudžio, užtat publika visai kas kita.

Apie kaltinamąjį p. Armoną tiek tegalima pasakyti, kad jis gana jaunutis vaikinas.

Bet kai pradėjo rinktis teisman nukentėjusiosios, jų draugės ir liudininkės, sudarė visai kitą vaizdą. Daugelis panelių naujausių madų suknelėmis, skrybelėmis, pudra, odekolonas, bubi etc.

Be ko kita paiškėjo, kad buvę sumta daug daugiau moterų, negu teisme stojo kaip nukentėjusios. Kita net ir apžiurėjimo išvengusi. Bet tos moters sutiko, kad viskas butų likviduota, by tik byloj nefiguruoti.

Iš teismo butų buvę galima ir plačiau parašyti, bet kad buvo svarstomi intymųs dalykai, tai valst. gynėjui prašant teismas nutarė bylą svarstyti uždarytomis durimis. Bet smalsuoliai graibstė kiekvieną žodį pro praviras duris, plonas sieneles ir skleidė Kėdainių panelių paslaptis savo artimųjų tarpe.

Kaltinami buvo tik du asmenys: apskr. polic. vadas Bliudžius ir nuov. virš. Armonas. Bliudžius visai išteisintas, Armonas apkaltintas, bet einant amnestija bausmė nepritaikyta.

Taip pat remianti amnestija eiliniai policininkai buvo iš bylos išskirti dar prieš teismą.

Tai taip švelniai kaltinamųjų naudai baigėsi garsioji Kėdainių byla.

B. Kvitas.

SAULĖ IR DEBESĖLIS

O kad aš bučiau tas debesėlis,
Kad ir pabalęs, bet tik sparnuotas,
Lengvas, kaip mintys,—
O tu, mylimoji, sparnuotoji saulė....
Atplaukčiau, suklupčiau prieš tavąjį veidą,
Malda gaivintis!...
Žvelgčiau į akis, į spinduliuotas,
Apjuosčiau šydu, glamonėčiau,
Ak, meile mano!
Tik kam žmonija nusiminus
Laužytų rankas ir aimanuotų
Spindulių tvano?!..

B. Kvitas.

BERŽELIUI.

Liudnojoj palangėj berželis lingavo,
Pynėsi šakoj vainikais žaliaisiais...
Ar vėjas sudveikia, pragysta paukštelis,
O jisai jau verkia, lapeliais plevena...
Vėjelis sukuždęs gal primena meilę,
O giesmė paukštelio — apvilusią mielą,
Prašyčiau vėjelio, kad jis nebedvelktų,
Maldaučiau paukštelį, kad nebečiulbėtų.

Taip gaila berželio palangėj kai verkia,
Ir blaškosi, pinas iš skausmo šakelės!
Apglėbčiau jo liemenį baltą... priglausčiau,
Aš veidą savąjį... pravirkčiau su juoju.

Tu, beržo, papuoški man galvą liudnaisiais
Šakelių vainikais, supintais iš skausmo!
Berželi, neverki — ir aš kartu kenčiu —
Abu skausmo broliai abu džiaugsmą kviesim!

B. Kvitas

OPTIMIZMO SPINDULIAI
SONETAS.

Drauguži, tu verki nuleidęs rankas,
Tau akys aptemę nuo skausmo žaizdos...
Pažvelgk tik pasaulin! — nejauti jėgos?..
Spiauk žemėn, po kojom pamink aimanas!
Drauguži mielasis, atverkim širdis —
Te grumias krutinėj skausmai su džiaugsmu,
Galybė tegimsta, jėgų siutimu...
Tik nurimk, ir sieloj tau saulė prašvis.
Tu vis nusiminęs, ir raudi slaptai...
Gana! Visą gėlą, kur tik užmatai,
Susemkim krutinėn — tevirs vulkanui..
Na, tada tai, drauge, krutinei jaunai
Pratrukt ir nušviesti padanges gaisru,
Išdeginti, išsvilint pelėsius raudų!

SANDARA

THE LITHUANIAN WEEKLY

Published Every Thursday at South Boston, Mass. by the LITHUANIAN NATIONAL LEAGUE OF AMERICA

K. J. PAULAUSKAS, Editor

K. SIDABRAS, Business Manager

AMERIKOS LIETUVIŲ TAUTINĖS SANDAROS

Savaitinis laikraštis, leidžiamas kas ketvergas. Prenumerata turi buti apmokama iš kalno. Prenumeratos metas saitosi nuo dienos užsirašymo. Metams kainuoja (Amerikoje) $2.00. Kanadoje ir kitur — $3.00. Pinigus geriausia siųsti Pašto Money Orderius, adresuojant:

"SANDARA"

327 E Street South Boston, Mass.

Entered as Second Class Matter January 14, 1914, at the Post Office Boston, Massachusetts, under the Act of March 3, 1897.

Redakcijos straipsniai.

KLERIKALŲ TRIUKŠMINGI ŽYGIAI.

Pastaru laiku ir amerikonų spaudoje pasirodė žinutės, buk Lietuvoje esąs kokis tai vidujinis sumišimas ir, buk uždėtas karo stovis. Bet atėję iš Lietuvos laikraščiai nušviečia tikrą padėtį ir parodo, kad tokios klaidingos žinios yra išėjusios iš klerikališkos pastogės, kurias jie matomai suteikė lenkų laikraščiams, o pastarieji net ir užsienį painformavo.

Apie skelbiamą Lietuvoje sumišimą jokių žinių nėra ir sykiu ten nieko panašaus nebuvo. Tik buvo vienas atsitikimas tai tas, kad klerikalai suagitavo sauvo auklėtinių fašistų burį pašturmauti Kauno gatvėse, ką pastarieji ir padarė. Matomai klerikalai tokiu savo žygiu norėjo sulošti gudrią savo naudai politišką rolę. Jie susiundė fašistus demonstruoti ir sykiu pranešė komunistams, buk fašistai juos puls, kad komunistai taipgi prisirengtų muštynėms ir sudarius nepaprastą kruviną suirutę. Bet valdžia laiku apsižiurėjo ir fašistukus išgainiojo iš jų atimdama muštynėms prirengtas lazdas ir dalykas baigtas.

Klerikalai tokį savo žygį rengė neva pasiremdami protestų prieš dabartinę Lietuvos vyriausybę už kelių lenkiškų mokyklų įsteigimą. Čia jau proga sulošti gerą patrijotinį aktą ir gauti visuomenės pritarimą, kuris visiškai yra nusmukęs.

Ištiesų, lenkiškų mokyklų steigimas ir Amerikos lietuviams nevisiems teisingai suprantamas. Kada Lietuva su Lenkija stovi blogose santykiuose, kada Vilnijoj lenkai persekioja lietuviškas mokyklas, tai rodos, kad valdžia daro nevykusį žygį lenkiškas mokyklas steigdama, kas gali papiktinti ir pažangiuosius lietuvius, kurie nusistatę valdžios darbus remti.

Bet arčiau pasižiurėjus į reikalų stovį matome visai ką kitą. "Sandaros" redakcija gavo tinkamų informacijų, kurios nurodo tų mokyklų steigimą. Sulyg gautų informacij išeina visai kas kitas, negu spaudoje bubnijama. Dabartinė Lietuvos vyriausybė įsteigė kelias mokyklas ir tą padarė pasiremdama Konstitucija, kuria yra prižadėjusi gerbti ir jos laikytis. Konstucijoj pasakyta, kad Lietuvos vyriausybė turi leisti tautinėms mažumoms savas mokyklas turėti. Pagalios, į tokias mokyklas mokytojus skiria švietimo ministeris. Jis skiria tokius mokytojus, kurie moka lietuvių ir lenkų kalbas ir raštą. Jie tose mokyklose mokys vaikučius, ar tai lenkų ar sulenkėjusių lietuvių, tam tikromis valandomis lenkų kalba, o prieg tam, tam tikromis valandomis mokys ir lietuvių kalbos bei rašto. Priegtam ir lenkų kalboje pamokos bus lietuvių dvasioje, nes bus išdėstoma Lietuvos istorija ir kiti dalykai. Taip dalykams esant ar galima valdžią kriminaliai įtarti?

Klerikalai tą obalsį skleidžia baisiu, todel, kad jie neranda kitokių kelių kaip galėtų į visuomenę įlysti su savo melais. Tokiais obalsiais kaip tik yra geras pamatas teisingasias puses užslėpus dilginti lietuvių patrijotinius jausmus ir juos statyti opozicijoj prieš valdžią.

Dabartinė vyriausybė nepripažysta popiežiaus paskirtu vyskupų ir kunigams nemoka algų. Taipgi galimas daiktas, kad greitoje ateityje eis ir prie bažnyčios nuo valstybės atsiskyrimo. Taipgi įvedė civilę metrikaciją, kur taipgi kunigų biziniui didelis smugis. Matant tokius valdžios darbus, Lietuvos kunigai ir neriasi iš kailio, ieškodami tinkamų prie valdžios priekabių, kad sudemoralizuoti Lietuvos visuomenę ir kad valdžia negalėtų išsilaikyti.

Negana dar to. Dabartinė vyriausybė deda pastangas, kad gauti užsienyj reikalingą paskolą, kur galėtų sutvarkyt šalies ukį ir atstatyti šalies industriją, kur darbininkai ant vietos rastų sau darbo. Klerikalai čia sužinia užsieniui ir teikia klaidingas žinias, kad nepasitikėtų Lietuva ir tokių paskolų vyriausybė gauti negalėtų.

Lietuvos visuomenė ir Amerikos lietuviai privalo permatyti tokią klerikalų politiką ir nesiduoti save pagauti ant klerikališkos meškerės. Jeigu vyriausybė iki šiam laikui pravedė tokius darbus, kurie naudingi Lietuvos visuomenei ir paćiai valstybei, tai nėra klausimo, kad ji neiškryps iš savo vėžių, tokius darbus tęs toliau. Jeigu mums pasitaiko kokie neaiškumai, tai pirm kritikuoti ir smerkti, geriaus turėdami kantrumo atsiklauskime, teisingai sužinokime, tada visuomenę teisingai galėsime painformuoti.

Priegtam mums yra gerai žinoma, kad dabartinė vyriausybė susidaro iš tokių žmonių, kurie niekuomet nėra prasižengę prieš lietuvystę arba Lietuvą. Jeigu jų darbai praeityje buvo Lietuvai naudingi, jie yra naudingi šiandieną ir tokie pat bus ateityje.

Tai vienas iš huliganiškų žygių, kokį klerikalai parodė. Kada jie valdė Lietuvą, ar pažangieji žmonės darė tokius žygius? Ne! Jie tik reiškė savo kritikas spaudoje, o klerikalai jau griebiasi lazdos pagelbos, kad vėl sugrįžus valdžion, kur vėl galėtų valstybės pinigus naudoti triukšmadarių reikalams.

Apžvalga.

BOLŠEVIKŲ PROTESTAI

Lietuviški bolševikėliai, net panaudodami ir SLA. kuopas pradėjo rengti protestus prieš Lietuvos valdžią, kad ji įsileistų Lietuvon jų laikraščius. Pirm, negu bolševikai tokius savo reikalavimus siųs Lietuvos valdžiai, visų pirma turi pasirupinti, kad jų laikraščiai nors ir opozicijoj stovintį butų tautinio nusistatymo. Dabartiniuose jų laikraščiuose jokio tautiškumo nėra. Vientik Lietuvos smerkimas ir niekinimas.

J. PRONCKUS ATVŽIAUOS REDAGUOTI "SANDARĄ"

Sandaros Centro valdyba baigia daryti galutinus susitarimus su "Lietuvos žinių" redaktorium p. J. Pronckum, kuris greitu laiku atvažiuos redaguoti "Sandarą". Sandariečiai, pirm negu susilauks naująjį redaktorių, turi energingai pasidarbuoti, smarkiai pavaryt pirmyn sekmingai einantį vajų.

TREJOS SUKAKTUVĖS PAMINĖTOS LIETUVOJE.

Lapkričio 23 d. suėjo Dr. J. Basanavičiui 75 jo amžiaus metai ir 50 metų, kaip jis darbuojasi lietuvystės labui. Taipgi tą pačią dieną suėjo 8 metai kaip Lietuvos kariumenė gyvuoja. Tos trilypės sukaktuvės, kaip praneša Lietuvos laikraščiai labai jautriai ir iškilmingai liko paminėtos.

LENKIJA SUKLUPUSI VILNIAUS KLAUSIME

Nors lenkai sako, kad Vilniaus klausimas išrištas, bet jis kasdien jiems pradeda smarkiau atsirugti. Pavyzdin: Lenkija norėjo gauti užsienyje paskolą. Kada atsilankė Hugh Daltonas ištirti Lenkijos padėtį tai pareiškė, kad jis matą daug Lenkijos sunkumų ir kol nebus susitarta su Lietuva Vilniaus klausimo išrišime, tol Lenkija paskolos gauti negalinti. Girdi Lenkijos sienų revizija butinai reikalinga Europos taikai.

NORI PAŽABOTI KLEBONIŠKU APINASRIU.

Lietuvos kunigai dar vis nori laikyti pažabotas klerikališku apinasriu Lietuvos mokyklų vaikučius. "Lietuvos žinios" rašo:

"Eržvilko vidurinės mokyklos tikybos mokytojas kun. Lumbys iš mokinių reikalavo butinai lankyti bažnyčią kas sekmadienį, nežiurint, ar tai Eržvilke ar kur kitur. Jei nebuta Eržvilko bažnyčioje, tai iš kitos bažnyčios klebono turi parnešti jam raštelį, kad buta bažnyčioje.

Tėvai (net žymus krikščionys) matydami, kad jų vaikai beprasmiškai kun. Lumbio varginami, norėdami jų sveikatą apsaugoti, susirinkime iškėlė tą klausimą ir vienbalsiai nutarė: "Kad mokiniai laisvai lanko bažnyčią, o nelankiusieji neturi buti baudžiami". Tą nutarimą įnešė į Mokytojų tarybą, kuri jį priėmė."

Kaip matome, tai ir rimtieji katalikai tokios kunigų savvalystės pakęsti negali ir kelia protestus. Tokį despotizmą klerikalai galėjo palaikyti kada jie valdė Lietuvą. Gi šiandien valdo demokratiška valdžia, kuri teikia piliečiams pilną liuosybę. Kuris nori, tai savu noru gali eiti, bet niekas jį negali varyti po prievarta. Klerikalai matydami, kad to padaryti negali, tai visokiais budais ir šmeižia valdžią.

NORI IŠSISUKTI NUO MELO.

Klerikalų spauda negražiai pasielgė, savo skaitytojus informuodama melaginai, buk Lietuvos valdžia panaikinus atstovybę Washingtone. Kada tą jų melagystę pastebėjome, tai vargšai stengiasi kitokiais budais tą melą užslėpti. Jie sako, kaip girdi atstovybė nepanaikinta, jeigu jai lėšos išbrauktos. Taip, atstovybei lėšos išbrauktos, bet tas nereiškia jos panaikinimą. Lietuvos vyriausybė išbraukė lėšas ne atstovybės palaikymui, bet atstovybei namo pirkimui, kur buvo manoma skirti keli šimtai tukstančių dolerių. Klerikalai kraščių redaktoriai tai privalėtų žinoti, bet pasirodo, jog nežino. O jeigu žino, tai sužiniai meluoti yra griekas ir sarmata.

Sandariečių Konferencija.

Praeitame "Sandaros" numery buvo pranešta apie Sandariečių suvažiavimą Conn. valstijoj. Ten turi įvykti suvažiavimas iš apielinkių valstijų, kaip tai: Mass., Conn., N. Y. valstijų. Turėtų suvažiuoti visi veiklesni sandariečiai ir pasitarti apie musų veikimą, kad visi suprastume gerai vienas kitą, ir jeigu yra kokie nesusipratimai, turi buti prašalinti iš musų tarpo. Gal kai kuriem atrodys keistai toks suvažiavimas, bet mano manymu, tas yra reikalinga delei pasikalbėjimo tarpe savęs, nes darbo yra iki valiai, kad Sandaros partiją pastačius pirmoj vietoj tarpe Amerikos lietuvių. Dabar prasidėjus žiemai, nereikia laikas leisti veltui, vienas centras negali visko įvykdinti. Mes turėsime šį susivažiavimą iš rytinių valstijų. Už kelių mėnesių bus seimas Chicagoj, ten galės vakarinių valstijų veikėjai pasitarti, ką mes naudingo nutarsime, turės jie priimti, nes kitaip mes savo tikslo neatsieksime.

Taigi, visi pagalvokime kas naudinga musų organizacijai. Susivažiavimas bus sausio 1 d., 1927 m. FRATERNAL HALL, Room 3, 19 Elm st., New Haven, Conn. prasidės 12 valandą dieną ir tęsis iki vakaro. Kviečiama dalyvauti netik kuopų atstovai, bet ir šiaip Sandariečiai veikėjai, nes suvažiavime dalyvaujanti galės daug svarbių žinių išgirsti.

K. P. JURGELIUNAS, Sandaros Vice-Pirmininkas.

Klerikalų Išpustas Baubas.

Lapkričio 21 d. klerikališki fašistai, Kaune, surengė provokaciją prieš vyriausybę. Demostracijoj, kurią valdžia buvo uždraudusi, įvyko tarp policijos ir fašistų susirėmimai.

Amerikos lietuvių klerikalų laikraščiai, tą fašistų smurtą savo skaitytojams perstato kaipo didžiausį sumišimą Lietuvoje, del kurio girdi gal reikėsią net ir valdžiai sugriuti ir galėsią iškilti kokis tai nelauktas diktatorius. Iš tokio pasakymo duodasi suprasti, kad už klerikališkų mušeikų pečių, kurie taip pradeda šturmuoti stovi kokis "mussolinis". Bet "Lietuvos žinios" parodo, kad fašistai kalti triukšmo kėlime, nes rašo:

Jau iš pat ryto mieste buvo žinoma, kad nežiurint į neleidimą darytį demonstraciją, fašistinis gaivalas vis delto nori savo sumanymą įvykinti.

Tad ties Liaudies Namais rinkosi publikos bureliai pasižiurėti, kaip tie ateitininkai vaikščios.

Tuo laiku Liaudies Namų salėje ėjo "tautiniai ir valstybiniai nusistačiusios studentijos" mitingas. Šita, atsiprašant, studentija, kurioje ne mažai buvo primaišyta federantų ir krikščioniškųjų rinkimų meto agitatorių, susirinkusi kokių dviejų šimtų žmonių skaičiuje, po kiekvieno savo vado kalbos visą laiką šukavo, rėkavo, švilpė, staugė. Iš tikro tai buvo ne mitingas, o koks tai bedlavimas, kuriam dirigavo Nekvedavičius, Tylenis, Katilius, Dagelis ir Seimo atstovai Mikšys ir "pats" eksministeris Endziulaitis.

Nekvedavičius, Tylenis ir Katilius savo kalbose dirbtinu patosu ir isterija šaukė į kova su "polonizacija ir bolševizacija." Gerokai buvo išlieta pamazgų ir ant vyriausybės galvos. Kalbėta apie "raudonus komisarus", stovinčius prie valstybės vairo, apie "tautos priešus" ir tt. Auditorija mininti priešus iš visu pajėgu šaukdavo "šalin", "mušti!" "išmesti pro langą!" Prie durų buvo pastatyta sargyba, kuri neleido "svetimųjų", bet vis delto vienas kitas iš publikos mėgino protestuoti prieš fašistukų burnojimus, bet susirinkusieji tuojau imdavo staugti: "pro langą". Taip p. Kristučiui pradėjus kalbėti jis buvo nušvilptas ir nuvytas nuo tribunos.

Apie 4 val. krikščionių studentų "šabasas" pasibaigė ir jie išėjo į gatvę. Į policijos perspėjimą, kad demonstracija neleista, fašistukai atsakė koliojimosi, ir giedodami tautos hymną, pradėjo traukti Laisvės Alėja Karo Muziejaus link. Policija lydėjo demonstrantus.

Pakaitomis giedodami tautos hymną, kareiviškas daineles ir šaukdami "šalin", fašistukai priėjo prie Karo Muziejaus.

Pakeliui įvyko keletas susirėmimų su policija, mėginusia išsklaidyt demonstrantus. Demonstrantai puolė ant policininkų lazdomis. 13 demonstrantų sulaikyta. Iš jų atimtos 7 lazdos, specialiai paruoštos mušties. Susirėmime lengvai sužeista keli policininkai. Kai kam ir iš demonstrantų kliuvo.

Ties Karo Muziejum pasikartojo ta pati scena, koki buvo ir Liaudies Namuose. Kalbėta šukauta, giedota tautos hymnas, "gaudeamus", "eisim broleliai namon" ir tt.

Šaukta viseims "šalin" ir valio ir Gedimino kalnui ir... raitosios policijos vadui ir kam tik nori.

Žodžiu, buvo tipingas lietuviškų buršų gatvės debošas. Ne bereikalo vienas iš publikos koks tai dėdas charakterizavo "demonstraciją", kaipo "novobrancų duktynes".

Skandalo programui pabaigus fašistukai priėjo dar prie universiteto ir čia išsiskirstė"

Kaip matome, tai klerikališki fašistai dar vis nepamiršta savo pirmesnių įpročių. Mat klerikalams valdant Lietuvą jie paprato daryti visokias provokacijas, su deguto vėdrais lakstydami Kauno gatvėmis, tai ir dabar nemoka tvarkiai užsilaikyti. O kada vyriausybė juos nuo tokių darbų sudraudžia, tai nusitašė tam tikras lazdas nešasi ir šoka prieš policiją, norėdami ją sumušti. Pats klerikalų "Darbininkas" savo N. 95, taipgi patvirtina faktą, kad triukšmadarius policijai neleidus eiti į miesto sodą ir uždarius vartus, jie kaip žvėrys šoko per tvoras ir veržėsi eiti.

Tai didžiausias huliganizmas, kuriuomi turi pasipiktyti kiekvienas rimtas katalikas!

Klerikalams valdant Lietuvą, žmonės netik neturėjo leidimo rengti demonstracijas, bet nebuvo valia nei suisrinkimus laikyti atvirame ore, o dabartinė valdžia, kuri tokius despotiškus klerikalų įvestus įstatymus panaikino ir suteikė žmonėms liuosybę, tai klerikalai ją provokuoja tvoromis eidami, nes jau gatvės jiems neužtenka!

Jie tokius savo žygius daro tyčia, klaidindami katalikišką visuomenę. Susikviečia burius vaikėzų padaužų ir juos užsiundo šelmystes daryti. Kada valdžia griebiasi žygių triukšmadarius suvaldyti ir apraminti, tada klerikalų veidmainingi politikieriai tai pačiai katalikiškai visuomenei šaukia: žiurėkite, bedievių valdžia persekioja katalikus!

Lai klerikalai nemano, kad Lietuvos visuomenė, kad ir katalikiška yra toki akla ir nesuprantanti, kad ji nematys ir nesupras klerikalų huliganizmo. Jeigu jus valdovais budami nuostojote liaudies pasitikėjimą, tai jį neatgausite huliganizmo keliu. Bešokinėdami per tvoras patys sau sprandus nusisukinėsite.

LIUDA SIPAVIČIUTĖ. Ji duos koncertą Gruodžio 19 d., 1926, 7:00 val. vakare, Lietuvių Svetainėj, 6835 Superior ave. Cleveland, Ohio.

Kazys ir Dėde

— Sey, Kazy! Na ir pasakyk tu man, koki gi pasiteisinimą tu dabar gali turėti prieš mane?

— Kokius gi pasiteisinimus aš galiu daryti, kadangi nei prieš ką nesu nusikaltęs.

— Kaipgi nenusikaltęs?! Tu laidoke nusikaltai netik prieš mane, bet sykiu ir prieš visą lietuvišką narodą.

— O ką gi blogo aš tau arba kitiems esu padaręs, pasakyk man dėde?

— Nagi tu agitavai, kad Lietuvoje butų išrinkta bedievių valdžia!

— Tai kas blogo tame?

— O ar tu skaitei "Darbininką" kas ten parašyta apie atsitikimą Lietuvoje?

— O ar tu dėde tam parašymui tiki?

— Kaipgi netikėsi, tokius baisius daiktus niekas išmislyti negali, Lietuvoje taip turėjo buti kaip ten parašyta.

— O aš tau dėde sakau, kad ten buvo visai kitaip.

— Nešnekėk, man, vaike. Tu tik nori pateisinti Lietuvos bedieviška valdžia už juos blogus darbus.

— Tai kokius valdžios darbus tu matai blogais?

— Tai kurgi vaike galima rasti blogesni darbą ir kaip tas, kur Kaune raitariją užsiuntė ant studentų, kurie norėjo nueiti prie Karo Muziejaus. Ar tai vaike negrubijoniškas valdžios darbas už tokį pasielgimą?..

— Aš dėdei turiu pasakyti, kad jų laikarščiai taip aprašydami jums meluoja. Tame atsitikime jusų fašistukai kaltesni negu valdžia?

— Tai kaipgi jie gali buti kalti?

— Jie kalti yra štai kame: valdžia jiems iš anksto buvo pranešusi, kad jie nemaršuotų miesto gatvėmis, bet jie to neklausė. Neklausė todel, kadangi jie buvo pasirengę muštynėms ir turėjo tam tikras lazdas pasirengę. Kiekvienoje šalyje dėdė yra valdžia ir tvarka, kurios gyventojai privalo prisilaikyti. Pavyzdin paimkim, kad ir Amerika. Čia žmonės laisvai gyvena. Bet jeigu nori surengti kokias demonstracijas tai visuomet turi gauti valdžios leidimą. Bet jeigu valdžia leidimo neduoda, tai išėjus, gausi bausmės ir pasirodysi triukšmadariu. Tas pats buvo ir Kaune. Valdžia matė, kad fašistai maršuodami gali susikirsti su kitų pažiurų žmonėmis, tai jiems ir uždraudė tą daryti. bet kada jie valdžios neklausė, tai valdžia buvo priversta su policijos pagelba juos sulaikyti nuo to.

— Kaip sau nori kalbėk, bet man tas dalykas nepatinka. Juk ten vaike buvo keliatas ir sumuštų, tai jau grubijoniškas policijos darbas.

— Policija, dėde jų nemušė. Ji tik ilepė kaipo žmonėms laikytis tvarkos ir eiti namo. Gi kada jie vieton klausyti ant policijos šoko su lazdomis ją sumušti, tai policistams ir nebuvo kitos išeities, kaip tik savo gyvybę gelbėjant panaudoti tokį pat žiaurumą.

Bet kaip tu manai, vaike, ar Lietuvoje del šio atsitikimo galės kilti revoliucija ir valdžią nuversti? Musų gazietos sako, kad visa Lietuva sujudo.

— Aš tam netikiu. Lietuvos žmonėms jau buvo proga patirti fašistukų nedorus darbus ir ji žino, kas jie per paukščiai. Jeigu valdžia burį padaužų sulaikė, tai tas nereiškia, kad visi Lietuvos žmonės yra įžeisti.

— Kaip tu vaike sakai, tai atrodo, kad ten nieko tokio didelio nėra. Bet kaip aš girdėjau skaitant musų gazietą, tai net man ant galvos plaukai buvo atsistoję.

— Jusų laikraščiai, dėde, jums meluoja. Jie neturėdami pamato kabintis prie valdžios, tai ir susigalvojo tokį smurtą. Greičiaus ten buvo štai kaip: Jusų politikieriai pasamdė vaikezų burį ir jiems davė pinigų, įsakė eiti prieš valdžią. Nors jie suprato, kad valdžia juos sulaikys, bet sykiu jie žinojo, kad paskui turės gerus obalsius valdžią smerkti ir tas jiems bus ant naudos. Jie tą sužiniai padarė ir šiandieną jums skelbia visokias melagystes.

Aš vaike iki šiol tave laikiau už razumną vaiką ir tikėjau tavo pasakymams. Tad ir dabar aš palauksiu ir pasižiurėsiu ką toliaus gazietos rašys ir kaip tas atsitikimas išsiaiškins.

JUOKAI

CIVILIS ŠLIUBAS LIETUVOJ

Koksai trotkas, koki zguba!
Nor įvest civilį šliubą...
Tokį vožną sakramentą
Nori padaryt be cento.

Vos sulauksi tik mesiedo,
Budavo, šimtinės rieda...
Tuoj nuo Jono ar Jokubo
Gauni šimtą užu šliubą.

Dabar valdžia cicilikų
Tai darys beveik už dyką...
Tokį vožną sakramentą
Nori padaryt be cento.

Ei, jųs šmulkščiai ir Krupaučiai
Ko jųs žiurite, kaip jaučiai?
Galit patys but be šliubo
Bet supraskit musų zgubą.

Jųs ten Seime iš tribunų
Leiskit tukstančius perkunų
Tiems, kurie įvesti skuba
Lietuvoj civilį šliubą.

Prikalbėkit Voldemarą...
Lai pamato, ką jis daro...
Jei jis netiki klebonams,
Tegul klauso nors Smetonos.

Prikalbėkit lenką, žydą,
Lai pamato zgubą šitą,
Lai pamato kiek ant galo
Pridarys jie mums skandalo.

Žodžiu, kurkit naują bloką
Tų, kurie tik rėkti moka,
Kas tik stov' ant fundamento
Šito vožno sakramento.

Norim juk ir mes gyventi:
Neprileiskit mus prie zgubos!
Žinot, jog iš sakramentų
Pelningiausias yra šliubas.

KOVA IKI PORTFELIŲ.

Pirma buvo jie ministrai,
Endziulaičiai, Krupiai, Bistrai,
Dabar valdžiai atitolus,
Virto jie į generolus.

Buvo Butvila klebonu, ,
Dabar virto kapitonu.
Komanduoja be pagonų
Jis žitiečių eskadronu.

Pirma paklusni vaikučiai
Buvo ateit ninkučiai.
Dabar prižadą padarė:
"Kumščiu viską restaurare!"

Priesakus pirmiau kalbėjo,
Kalė Tomą Akvinietį, —
Dabar brukas į Alėją
Sau iš nosių kraują lieti.

Pirma buvo daugiau pelno
Traukti "macną nesmertelną".
Dabar jiems dainuoti perša
Geležinio vilko maršą.

Pirma į bažnyčią ėjo, —
Dabar lenda į muziejų.
Nebedaro, kaip lig šioliai, —
Nes taip liepia generolai.

Likite sveiki, Nitšės, Kantai,
Ir brevioriai su mišolais.
Kunigai ir korporantais
Traukia draug su "generolais".

Eisią naikint jie "kramolų"
Su Krupaučiais ir su Bistrais,
Kolei šie iš generolų
Persiversią vėl ministrais.

Jei šioj žemėj, kur daug grieko
Neišeitų nieko,
Tad dangaus jie karaylstėj
Bus tikrai ministrai.

Ab. Krimas

KLAUSIMAI IR ATSAKYMAI

Klaus. Kodel karvė paėdusi atsigula?

Atsak. Ugi, kad atsisėsti negali.

Klaus. Ponas Redaktoriau, ar negalėtumei suteikti man patarimą, kad mano jauna žmonelė pradėtų mane mylėti?

Atsak. Galim. Reikėjo vest senesnę.

Klaus. Koks yra kvailiausias gėrimas?

Atsak. Kava, nes deda kavos, kad butų juoda, pila pieno, kad butų balta, deda cukorijos, kad butų karti ir vėl deda cukraus, kad butų saldi verda, kad butų karšta ir pučia kad butų šalta.

Klaus. Kieno profesija seniausia?

Atsak. Komunistų, nes pasaulis išsivystė iš kaoso (maišaties). Yra manoma, kad tą kaosą (maišatį) ir bus komunistai sutvėrę.

Klaus. Kuomet turtingas pargriuva, ką žmonės sako ir ką sako, kuomet neturtingas pargriuva?

Atsak. Pirmuoju atveju sako — nelaimė atsitiko, o antruoju — bestija girtas.

Nebailus.

Pirkdamas vienas sodėtis arklį klausia:

— Bet ar jis nebailus?

— Ne — atsakė paradavėjas, — jau ketveri metai kaip jis vienas stovi tvarte ir niekad nebijo.

Naujos ir senos patarlės.

Neturėk šimto draugų —bet vieną pristavą. Kas teisybe gyvens — kalėjimo neišvengs. Mažai žinosi, — vaiku pavirsi. Ką pasėsi — to negausi. Kuo toliau į mišką — mažiau malkų. Neviskas auksas, ką mus moterys nešioja. Tikėk, bet vekselį paimk. Daugumas norėtų, kad pas juos mirtis ateitų frake arba uniformoj.

Laiškas iš Velionos.

Rašytas Kaziui C. Mickunui, Norword, Mass., kuriame tarp kito ko rašo jo giminaitis:

Veliuonoje dabar yra daugybės atmainų. Po karo išdegintas miesteli jau beveik atsistatė ir trobos dabar daug gražesnės. Valsčiaus valdyba irgi pastatė didelį begalo didelį namą, bet dar galutinai neįrengė, nes ten visi girtuokliai valdininkauja. Viršaičiu toks puslenkis Adolfas Marma, kurio turbut švogeris nepažįsti. Jis gyvena Bereiviškiuos. Sekretorium Antanas Pranevičius, jau senas rusų laikų valsčiaus raštininkas, kilęs, rodos, iš Seredžiaus, bet tas vis plaukia ir plaukia degtinėlėj, jis tą visą Veliuonos valsčių prapuščikaus, o žmonės avinai, nieko nesupranta. Sekretoriaus padėjėju Kazys Kirminas, Kirminienės vaikas iš Veliuonos, jaunos gimnazistukas. Jis norėjo baigti mokslą ant aficieriaus, bet kadangi silpnos sveikatos, tai iš karo mokyklos paliuosavo. Na, o tarybos pirmininku Juozas Aleksa. Veliuon. klebonas Polonskis irgi smarkiai monija parapiją. Kur visos parapijos namas (vadinamas liaudies namu) pastatytas del susirinkimų, tai jis susidėjęs su keliais poneliais įsteigė pieninę ir sau pelną ima, o parapijonys kada nori kur susirinkti, tai eina kur į girią, nes ant viešų vietų susirinkimo krikščionių valdžia neleisdavo. Bažnyčia iš lauko labai apleista. Klebonas pasinėręs į politiką, prekybą ir suktybes. Ant parapijos vardo paėmė iš banko 10,000 litų, buk bažnyčią taisyti, bet įtaisė savo tvartams medines ir cymentines grindis, girdi, mano gyvuliai negali šlapiai buti. O parapija tuos pinigus sumokės. Prie Gedimino kalno įpagražinimo jisai irgi dalyvavo, rodos kaipo kasininkas, tai sumonijo, nusuko tuos vargšus darbininkus, pinigų neišmokėjo už darbą. Per pamokslą daugiau nieko nesako kaip tik keikia naująją valdžią ir šių dienų jaunuosius ypač tuos mokinius. O tie mokiniai vyrai prakilnus ir daug visuomenei dirba, bet kad nekartu su juo tai netinka. Jis didelis lenkas ir tik su ponais balevoja. Prieš rinkimus lipinėjo fašistų proklemacijas ir agitavo žmones prie revoliucijos. Dabar bus jo teismas. Nekuriuos, kaip Joną Dapkų iš Veliuonos ir Vilkijos zakristijoną jau nuteisė po tris mėnesius kalėjimo už fašistų organizavimą Senąjį vargonininką Kumetį Joną jisai pavarė iš tarnybos o parsitraukė tokį fašistą, kurio irgi bus teismas. Senasis vargonininkas mat valstietis liaudininkas. Dabar išėjusioje Lietuvoj knygoj vardu 'Knygnešys' yra mus senojo vargonininko paveikslas, nes ji labai prieš rusus kovojo. Nusipirkit, nes turbut jau ir Amerike tų knygų yra. Kad klausei švogeris kokia valdžia geresnė, tai mums geresnė kairioji, dabartinė valdžia, nes daug teisingesnė ir prieinamesnė. Dabartinėje valdžioje sėdi vyrai, kurie jau senai tautos garbės užsitarnavo, nes per čės vis kovojo prieš rusus už spaudos pavergimą. O juk tie kunigai kur pirmiau sėdėjo, tai buvo didžiausi tų kovotojų pirmiau rpiešai, nes susidėję su ponais ir vyriausybe persekiojo tų laikų tuos "aušros sunus", kurie ne vienas Sibiro tyrams savo kaulus į nasrus nunešė. Juk pažiurėk švoger, kaip pirmiaus kunigai garbino cara ir jo kiekvieną įstatymą laikė šventu ir tuos kurie prieš juos kovojo, kaip pavyzdžiui dabartinis prezidentas Kazys Grinius, Šliupas, Basanavičius, a.a Vincas Kudirka laikė prakeiktais bedieviais. Vienu žodžiu dabar Lietuvos kunigams tikyba nerupi. Rupi tik daugiau kapitalo prisikrauti į ministerius papulti, dvarą nusipirkti ir daugiau nieko. Taigi ir senoji valdžia buvo tokia. Žiurėkime kunigas Vailokaitis didžiausias Lietuvos kapitalistas, kuris turi Ukio banką ir maisto fabriką gavo iš anos valdžios septynis milijonus litų paskolos be jokių nuošimčių rodos ant dešimties metų, kad įsisteigtų kitą fabriką, o biedni žmonės ka norit atsistatyti savo lušneles negavo šimto litų iš valdžios pasiskolyti. Be to žiurėkim, jei tuos septynis milijonus išskolintumėm žmonėms ant dešimties metų, tai juk butų nuošimčio. Čia pasirodo veik pusę tų pinigų vyriausybei vyriausybė pati sau daro nuostolius. Ugi, kaip Račys, kun. Purickis, Petrulis, kun. Krupavičius pinigų, prisikuopę net į užsienius išbėgo. Petrulis prisikuopęs pinigų Šveicarijoj nusipirko dvarą, nes girdi, sako, mano žmonai Lietuvos oras netinka, ji silpnų plaučių.

Visi Lietuvos kunigai mažai mišias telaiko, ir gėdinas prisipažinti, kad jie kunigai. Ji rupi kapitalas.

Prisidengę po kažkokiais neva "krikščioniais demokratais", visaip, kaip tik įmanydami engia biednus Lietuvos žmones. Mokesniai didžiausi, o tie pinigai vėjais nueina, o musų šalis, kaip apleista, taip apleista, nei vienoj kulturingoj valstybėj taip nėra. Nei vieno beveik plento Lietuva neturi (palyginus praporcingai) žmonės po pelkes maudosi norėdami išvežti į rinkas savo produktus pardavimui. Tad kam mes laikysim tokius mus tautos vadus, kurie į pražutį mus tautą važiuoja. Tuo vaduojantis rinkimų dienoj žinoma ir mes padavėm balsus už kairiuosius. Dabar kur kas laisviau jaučiama visoj šaly. Jaučiama kaip žymiai auga kultura, nes žmonės laisvi.

Columbia

NAUJAUSI REKORDAI — Columbia — ŠIAME MĖNESY ĮDAINUOTI

(Visi 10 colių po 75c.)

	Naujausios dainos	Įdainavo
16044-F	KALINIO DAINA	J. Butėnas
	MANO GIMTINĖ	J. Butėnas
16046-F	MUZIKA-MUZIKA	O. Biežėnė ir S. Čerienė.
	DAINUOK SESUTĖ	O. Biežėnė ir S. Čerienė.
16037-F	KADA NORIU VERKIU	J. Butėnas
	ANT EŽERELIO	J. Butėnas
16038-F	LAKŠTINGALELĖ	J. Butėnas
	AGUONĖLĖ	J. Butėnas
16041-F	MES BE VILNIAUS NENURIMSIM	J. Butėnas
	GIRTUOKLIO DAINA	J. Butėnas
16040-F	O KAI AŠ PAS MOČIUTĘ BUVAU	J. Butėnas
	EINA GARSAS NUO RUBEŽIAUS	J. Butėnas
16029-F	ATNEŠA DIEDAS KUKULIŲ	J. Šuildauskas
	OJ MOTULĖ MA	J. Šuildauskas
16010-F	AŠ MERGYTĖ	J. Butėnas
	NESIGRAUDINK MERGUŽĖLĖ	J. Butėnas
16032-F	NE DEL TAVĘS AŠ MERGELĖ	Kastan. Menkeliuniutė
	VAI MOČIUTĖ MANO	Kastan. Menkeliuniute
E-7025	NORIU MIEGO	J. Butėnas
	PLAUKĖ ŽASELĖ	J. Butėnas

	Naujausi šokiai:	Įgrajino
12038-F	JUREIVIŲ VALCAS	Columbijos Orkestr.
	SANTA ČLAUS POLKA	Columbijos Orkestr.
12045-F	GREETING FROM HOME	Columbijos Orkestr.
	ECHO-MAZURKA (tarptautinis)	Columbijos Orkestr.
16039-F	KAIMIEČIŲ VALCAS	Columbijos Orkestr.
	SENELIS POLKA	Columbijos Orkestr.
16049-F	KITAYANKA POLKA	Columbijos Orkestr.
	GRAŽUOLĖ POLKA	Columbijos Orkestr.

Prisirengkite Kalėdas praleisti su naujausiomis ir gražiausiomis dainomis ir muzika. Įsigykit čia pažymėtus rekordus ir reikalaukit musų katalogo, prisiųsdami 2c. štampą. Užsisakiusiems per paštą siunčiame nemažiau kaip 6 rekordus. Reikalaukite jų kol dar neišsibaigė. Su užsakymais siųskite ir pinigus sekančiu antrašu:

GEO. MASILIONIS

233 BROADWAY, SO. BOSTON, MASS.

Pareikalaukite veltui duodamos pavyzdinės bonkutės.

VISOSE VAISTINĖSE

Jie visi mėgsta

BAMBINO BABY'S BEST FRIEND

Nėra nieko geresnio nuo užkietėjimo vidurių ir suirusio skilvio.

35c. UŽ BONKĄ

F. AD RICHTER & CO.
Berry & So. 5th Sts.
Brooklyn, N. Y.

MISNUMBERED IN ORIGINAL

Lietuviai Amerikoje

ROSELAND, ILL.

ADP. šaldros dengia savo partini bizni SLA. vardu.

SLA. 139 kuopos susirinkime, laikytam gruodžio 2 d., įvyko du nemaloniu dalyku. Kaip ir buvo tikėtasi, kuopos valdyboje pasiliko tie patys vietos adepiečių boseliai, kurie jau nuo senai turi pavergę šią kuopą savo partiniam reikalam. Gėdydamiesi savo žulikiškos partijos vardo, jie atsinešė nuo savo partinio įrankio ALDLD. laišką, kviečiantį SLA. 139 kp. prisidėti pire ADP. politikierių šaikos, kuri netolimoj ateityje surengs šioje apielinkėje protesto mitingą prieš dabartinę Lietuvos valdžią, kam ji neįsileidžia raudonųjų humbugierių spaudos Lietuvoje. Laiškas buvo "troikos" mašinos spėkų pervarytas ir nuskirta komisija.

Mat dalykas yra štai kame: "Vilniai" reikia dolerių, todel jie ir sugalvojo šį protesto mitingą, kuriame, prisidengę garbingu SLA. vardu, mano sutraukti didelę minią žmonių ir išmelžti juos iki paskutiniam centui. Šituose dalykuose jie yra profesionaliais meistrais. Jie pasinaudoja visomis gyvenimo progomis. Kiekviena skriaudžiamųjų žmonių nelaimė jiem palieka pelningiausiu jų riebaus gyvenimo šaltiniu. Nelaimingųjų ašaros pavirsta jiem skaniausiu vynu.

Nebutų taip pikta, jei dabartinei Lietuvos valdžiai imtusi daryti kokius nors priekaištus švarus, sąžiningi ir tikrai nuoširdus žmonės, kurie mato ir įvertina visų skriaudžiamųjų skriaudas lygiai. Lietuvos valdžia, kaip ir bile kokios kitos demokratinės šalies valdžia, nėra šventa. Ją galima ne tik kritikuoti, bet ir smerkti, jei ji to užsipelno. Bet tai gali daryti, kaip sakiau, tik tokie žmonės, kurie visokių valdžių smertkinus darbus vienu saiku saikuoja. Gi ADP. dviveidžiai netik nieko nesako prieš Rusiją valdančių autokratų barbariškus darbus, bet dar teisina juos ir tyčiojas iš pavergtųjų žmonių nelaimių. Jie netveria smagumu, kad Rusijos netik visi kalėjimų urvai, bet ir Sibiro tyrai užgrusti politiniais kaliniais, socialdemokratais, socialrevoliucionieriais, anarchistais, sindikalistais ir net pačiais komunistais, kurie tik nenusilenkia Stalino geležinei kurkai. Solovecko salų vienuolyno urvuose politiniai kaliniai, nepakęsdami persekiojimų ir priespaudos, patys savę žudosi; kitiem tenka iš proto išsikraustyti. Žodžio, spaudos ir susirinkimų laisvę turi tik tie, kurie yra valdančios partijos nariai, o visi kiti Rusijos žmonės neturi jokių žemiškų laisvių. Jie negali parašyti net nė privatinio laiško, kuris nebutų bolševikų šnipų neišnipinėtas.

Ar teko kam nors, kur nors ir kada nors girdėti ar matyti Pruseiką, Bimbą, Andriulį, Bacevičių, Petronį ar kokį nors kitą jų kalpą pakeliant savo balsą prieš šitų žmonių neatlyginamas skriaudas? Ne. Visiem šitiem murziam but tukstantį kartų lengviau sau liežuvius išsirauti, nei kad ištarti žodį kitą prieš dabartinius Rusijos kruvinu durtuvu pasirėmusius despotus. Ir koks tai baisus absurdas! Šitie gėdą ir žmogiškumą praradę slankunai atslenka į nepartinės SLA. kuopos susirinkimą ir prisidengę jos garbingu vardu rengia protesto mitingus prieš Lietuvos demokratinę valdžią, kuri naleido iš kalėjimų visus politinius kalinius — daugiausia komunistų! — panaikino mirties bausmę, karo stovį, atsteigė spaudos, susirinkmų ir organizacijos laisves, etc. Kokis Lietuvą ir jos žmonių pastatytą valdžią gerbiantis pilietis gali pakęsti šitokį biaurų cinizmą?

Susirinkime nuoširdus SLA. nariai stengėsi atsilaikyti prieš ADP. šarlatanus, bet negalėjo. Todel į šį dalyką butinai privalo įsikišti SLA. Pildomoji Taryba ir neleisti šitiem politiniem murziam dengti savo grynai partinį biznį SLA. vardu. Kokiem galam toji SLA. centralinė valdyba ir yra, jei ji nepajėgia suvaldyti išgamų kontrolėn patekusių SLA. kuopų? Nė jokia kita organizacija negalėtų pakęsti tokios anarchijos, kad bile kokie šaldros galėtų ją tampyti kur tik nori ir kada nori. Pildomosios Tarybos pareiga yra žiurėti, kad to nebutų nė Susivienijime.

Kitas nemalonus dalykas buvo, tai likvidavimas jaunuolių organizavimo klausimo. Bet kad šis straipsnis nenusitęstų perdaug, apie tai pabrėžšiu kitą savaitę.

Julius Švitra.

CLEVELAND, OHIO.

Musų žvaigždė "Sevilijos Kirpėjuje".

Nekartą klausydamas operą, kur dainuodavo visokių tautų dainininkai, manydavau sau: kuomet gi ateis laikas, kuomet mes, Amerikos lietuviai matysime savo dainininką ar dainininkę tarpe tų operos artistų. Žinojau, kad lietuviai turi dainininkų, kurie Rusijos operose svarbią vietą užimdavo, žinojau, kad Lietuvos Valstybės opera susidedą iš svarbių artistų. Bet čia Amerikoj jiem išrodė ar neprieinamu dalyku, ar mažai svarbiu, nes niekas nebandė čionai įsiskverbti. Tas mums Amerikos lietuviams buvo nesmagu, nes mums Amerikoje niekas neskaitė muzikališkais. Ir ištikrųjų kuomet kitų tautų piliečiai reprezentuoja savo tautas operoje, muzikoje, dramoje ir paveiksluose, mes iki šiolei nieko neturėjome. Bet matomai nėra ką nusiminti, nes ir mes lietuviai einame progreso keliu.

Taigi sugrįždamas atgal prie savo straipsnio temos, noriu išreikšti savą džiaugsmą išgirdęs musų dainininką J. Babravičių drauge dainuojant ant Amerikos scenos su pasaulinių dainininku Šaliapinu. Kuomet pereitais metais išgirdau, kad Juozas Babravičius dainuos su Šaliapinu jo naujoje sutvertoje operos trupėj, labai pradžiugau ir tariau sau: pagaliaus susilauksime ir mes tos dienos, kuomet Amerikos spaudą ir lietuvių vardą minės savo špaltose rašydami recenzijas. Ir kuomet pomačiau apgarsinimą vietiniuose laikraščiuose, su nekantrumu laukiau tos dienos, kuomet galės mano troškimas išsipldyti, išgirsti Babravičių operoje.

Atėjo dieną perstatymo operos "Sevilijos Kirpėjo". Sulaukę vakaro traukiame buriais į Public Auditorium miesto svetainę su scena, viena iš didžiausių Clevelande, publikos daugybė. Visokios rųšies: Rusai, Lietuviai, Italai, Žydai ir Amerikos publikos smetona. Ne pilna buvo svetainė, bet buvo priskaityta apie 5,000 žmonių. Nemažas burys! Didžiulė orkestra griežia "overture", uždanga pakilo. Ant scenos matoma musų p. Babravičių rolėje grafo Almaviva, kuris dainuoja serenadą meilužei Rosina... Publikoje tyla. Dainuoja gražiai ir įspudingai. Pabaigus dainuoti aplodismentai. Kam? Musų žvaigždei J. Babravičiui. Nesinori tikėti, bet taip yra. Jisai lošia vadovaujamą rolę. Tarpe italų, ruso ir kitokių ir lietuvis. Ir dar vadovaujančioje rolėje, ar nesmagu lietuviui tą tėmyti? Jauna italė lošianti Rosinos rolę, vadovaujanti merginos rolėje. Italas baritonas lošia Figaros rolę, arba kirpėjo. Tie trys viršpaminėti artistai daugiausiai ant scenos ir daugiausiai dainuoja. Kur gi Šaliapinas? Kai kurie įdomauja. Pasirodė ir jisai, trumpoje, bet komiškoje rolėje, muzikos mokytojas Don Basilio. Dainuoja gražiai, bet trumpai. Lošia gražiai ir labai komiškai. Publika ploja, bet girdėjosi nepasitenkinimas, kad taip mažoje rolėje. Bet matomai senis dainininkas, leido savo "vaikam" sunkiau dirbti, o ypač Babravičiui.

Abelnai imant opera "Sevilijos Kirpėjas" nėra taip įspudinga kaip kitos, kurias aš iki šiol esu girdėjęs. Bet ačiu gerai scenerijai, geram lošimui išėjo gan gražiai. Ypač J. Babravičius lošė gražiai, vikriai ir labai naturališkai jauno grafo rolėje. Aišku, kad jis netik dainininkas, bet ir geras aktorius. Neblogai lošė ir italas Figaros rolėje. Gražus baritonas, labai panašus į musų Butėną. Maniau sau kaip butų puiku, kad tai butų Butėnas.

Rosinos rolėje italė išrodė gražiai ir gyvai. Gi Šaliapinas veteranas aktorius-dainininkas neturėjo kur daug pasirodyti. Kiti mažesnėse rolėse buvo geri. Keli vyrai kareiviai dainavo gerai. Bet permažai jų buvo. Matomai Šaliapinas bijojo paimti didelę operą su dideliu buriu aktorių, —perdaug didelis rizikas.

Bet aš buvau patenkintas. Nes musų artistui Babravičiui buvo proga parodyti savo gabumą ir pastatyti į eiles operos dainininkų Amerikoje. Nors laikraščiuose ant rytojaus kritikai patėmijo, kad Babravičius buvo bent kiek nervuotas pradžioje, bet paskui ėjo puikiai. Bet Šaliapinas reporteriams paiaškino, kad tai jo paties kaltė. Nes jis pats visus savo artistus išgązdino, kad loštų gerai, nes Clevelandas labia kritikuoja. Todel visi lošėjai prieš lošimą drebėjo kaip megėjai.

Šiaip ar taip mes lietuviai, galime didžiuotis, kad ir mes turime operos artistų Amerikos operose. Babravičiui didelė garbė, kad sugebėjo musų lietuvių vardą pakelti Amerikos muzikos srity. Seniui Šaliapinui irgi privalo bent kiek buti kredito, kad sugebėjo apkainuoti J. Babravičiaus gabumus ir perstatyti jį Amerikos muziką mėgstančiai visuomenei. Tokius tai įspudžius man suteikė opera "Sevilijos Kirpėjas" su musų žvaigžde Juozu Babravičiu.

..B. M.

ĀPSAUGOKITE SAVO KUDIKĮ

Nedavalgymas yra tiesioginė priežastis negero maisto. Nežiurint pažangos medicinoje ir apšvietos milionai mokyklos vaikų yra nedavalgę ir nedapenėti —o jų tėvai to nežino. Kaltė vyriausia gula ant motinų, nes jos neduoda tinkamo maisto ir priežiuros. Daktarai, darydami bandymus, rado kad kondensuotas pienas yra vertės maistas budavojimui kudikių sveikatos.

Jei dar nesate vartoję Standard ir Challenge Condensed Pieno darant valgius, pradėkite šiandien. Valgiai įgis naują skanumą. Išbandykite darant keiksus, pudingus, sosus, kepsnius, košeles ir visur kur tik reikia pieno ir cukraus sykiu. Vartok kavoje. Duokite vaikams su koko ar šokoladu. Padarykite jiems bile mėgiamą valgį.

DYKAI

Kiekvienos blešinės leibelis turi vertę dovanose. Kiekvienai šeimininkei reikalinga draugelio daiktų, kurių gali gauti už leibelius. Pavyzdžiui, štai paveikslas apvalkalo už 60 leibelių. Bile šeimininkė galėtų tokių apvalkalų suvartoti bent pustuzinį. Tik nuneškite sutaupytus leibelius į arčiausią dovanų krautuvę ir išmainykite ant dovanų. Čia tik vienas iš daugelo naudingų daiktų, kuriuos gausite taupydamos leibelius nuo blešinių. Pradėkite šiandien.

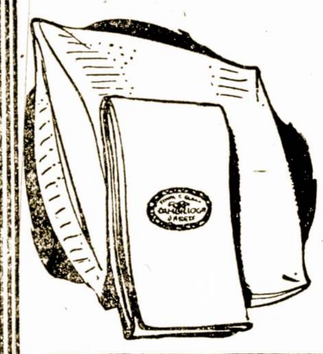

TAUPYKIT LEIBELIUS DEL BRANGIŲ DOVANŲ

Musų Dovanų Krautuvės Bostone:
89 Friend St. arti Haymarket Sq.

KITOS DOVANŲ KRAUTUVĖS

FALL RIVER, MASS.
14 — 3rd St., arti Bedford St.

BRIDGEPORT, CONN.
105 Congress Street arti Main Street

PROVIDENCE, R. I.
49 Aborn Street

PITTSBURGH, PA.

Pittsburgo Sandaros Kuopų Sąrašys rengė paminėjimą 50 metų darbuotės Dr. J. Basanavičiaus. Buvo sulošta Teatras "Vytautas Kalėjime", vadovaujant studentui P. Dargiui. Veikaliukas labai patrijotiškas ir gražus, tik labai trumpas. Veikiančios ypatos buvo Kun. Vytautas, —P. Dargis; Kun.—Ona Virbickienė; Danutė, Kun. tarnaitė — A. Akelaitytė; Goštautas, Kun. draugas—J. Virbickas; Jagailos tarnai: Valiukas, J. Kuizinas, Bytautas, V. Stačinskas, Zigmontas, P. Gilius; Šmėklos, juodoji — V. Paulekiutė, geroji — M. Virbickiutė. Visi aktoriai savo roles atliko kogeriausiai, ypač pasižymėjo P. Dargis, kuris matyt turi talentą teatrų lošime. Taigi pittsburgiečiai galės pasidžiaugti susilaukę tokio vado, kuris į trumpą laiką jau spėjo pasirodyti, o svarbiausia, kad yra manoma net teatrališką ratelį sutverti, vadovaujant P. Dargiui.

Tolesniai programas sekė piano skambino p. M. Rukiutė, M. Virbickiutė, dainavo solo, P. Gilius šoko, E. Poviliuniutė ir Bernotaitės kur visos labai puikiai pašoko. Smuiko solo griežė V. Virbickutis, eiles sakė R. Paplauskas, Z. Rajauskutė. Rajauskutė pasižymėjo, nes labai gražiai lietuviškai kalbėjo, moka ir dzukuoti ir žemaičiuoti. P. Dargis pasakė gražią prakalbą apie Dr. Basanavičių, jo gimimą ir nuveiktus darbus lietuvių budinime.

ALTS. Moterų 79 kuopa paaukojo didelį gražų keiksą, papuoštą Basanavičiaus paveikslu. Laike P. Dargio kalbos, padegė žvakutes, kur buvo 50, kas labai gražų įspudį darė. Vakarą užbaigus, moters visiems svečiams dalino po biskutį paragauti. Žmonių buvo pilna svetainė.

Sandarietis.

AMSTERDAM, N. Y.

Amerikos Lietuvių kliubas turėjo fėrus, nuo lap. 20 dienos iki 27 d. Žmonių lankėsi neperdaugiausiai, bet visgi uždirbo virš 800 dol. Aš tikiu, kad fėrų komisija praneš apie tai smulkmeinškai, arba kliubo korespondentas aprašys plačiaus

Lap. 28 d. ALTS. 67 kuopos pastangomis buvo surengtas koncertas Lietuvos operos artistei gerb. Liudai Sipavičiutei, kuris finasiškai davė nuostolių vietinei Sandaros kuopai, bet iš dailės žvilgsnio, tai labai įvertintas, nes p. Sipavičiutė labai gera dainininkė ir atsilankiusieji buvo pilnai užganėdinti. Bet klausimas kur buvo kiti vietos lietuviai, kad neatėjo išgirst šios gerbiamos dainininkės, kurios gal daugiaus ir nebeteks išgirsti. Pasirodo, kad vietos lietuviai nėra verti, kad juos lankytų musų branguos genijai ir kur turėtų patys panešti nuostolius.

Serbentas.

PATERSON, N. J.

Gruodžio 2 d. Lietuvos Rusijos padrytos sutarties išaiškinimui, musų kolonijos bolševikai surengė prakalbas. Minėtas prakalbas atkalbėjo tulas iš "Laisvės" štabo Bimba, aiškindamas, jog dabar Republikiškoj Rusijoj esą geriausia valdžia, o Lietuvoj tai buržųjų valdžia, nes neduoda darbinikams laisvai veikt. Taipgi išnešė protesto rezoliuciją, kad įleistų "darbininkiškus" laikraščius "Laisvę", "Vilnį" ir "Moterų Balsą". Po prakalbų ėjo į darbą ir pardavinėjo bilietus "Laisvės" koncertui, ir šaukė kad užsimokėtų keno prenumerata išsibaigus.

Beje, turiu priminti ir SLA. 101 kuopos darbus. Minėta kuopa turėjo mėnesinį susirinkimą gruodžio 30 d. Perinko valdybą. Į minėtos kp. valdybą įėjo visi akli Maskvos gizeliai, išskiriant vieną iždo globėją. Kada buvo statomi kandidatai — ponia pirmininkė negalėjo suprasti, kad reikia atiduoti savo vietą pagelbininkui ir atsistojus pareiškė — persistatykit 2 kandidatus į pirminikus. Perstato p. Sakatauską, bolševikai perstato J. Dulkį, jųjų vadą, atsisako, nes jau turėjo pasiskyrę vietą turtų sekretoriams. Negauna kandidato. Kaužin kas šaukia, ponia R. gal apsiimsi?! Atsiliepė apsiimu. Paskyrė komisiją iš 2 narių balsus suskaityti. Į komisiją įeina J. Dulkis, A. Varaškiavičius. Tautininkas ir gizelių vadas, o pirmininkė stovi kaip varna už stalo. Kažin kas pastebi, kad renkant pirmininką turi susirinkimą vesti pagelbininkas. Minėta pirmininkė užleidžia vietą pagelbininkui. Mat bolševikai turėjo ekstra susirinkimą ir nutarė balsuoti Nr. 1, tai jie to ir laikėsi. O antram kandidatai Nr. 2 aukščiau minėtas vadas varė slykščiausią agitaciją, šaukdamas number one, o pasilsėjęs numer ten, kad jau patys jųjų simpatizatoriai piktinosi tokia bjauria agitacija. Taip ir laimėjo visą valdybą. Kada priėjo iždo globėjus rinkti iš 4 kandidatų tai viskas susimaišė. Kaip reikėjo balsuoti už keturius, tai liko išrinktas vienas tautininkas. Užbaigus rinkimus J. Dulkis, bolševikų vadas, matydamas, kad reiks sėdėti prie stalo su tautininku, duoda įnešimą, kad kurie nepilni nariai negali buti valdyboje, mat negalėjo pakęsti tautininko iždo globėju. J. Tranas matyt nenusigando, kad jau matydamas taip bjauriai elgiasi ir nebudamas pilnu nariu, pasiima balsa ir paklausia kiek turi išbtuti SLA.? Liepė peržiurėti knygas ir pareikšti, kas nėra išbuvęs vienus m., tai tie nariai rezignuos, bet padoresni nariai ėmė šaukti nereikia. Tada ponia pirmininkė ėmė kolioti, kad buk renkant valdybą tuli nariai pasijuoks, kad visi naria nori buti ponais, tai žinoma ponei nepatiko. P. Sakatauskas įneša naują sumanymą apie centralinį organizatorių, kalbėjo apie trys nariai, išreikšdami savo nuomones mandagiai ir niekó neniekindami, o kaip bolševikų vadas J. Dulkis, pasiėmęs balsą ėmė niekint p. Grigaitį ir dabartinį SLA. prezidentą, buk p. Grigaitis apie Chicagą vaikščiojęs po stubas ir rinkęs parašus, kad pažangius išmėtyti iš SLA., o dabartinis (?) SLA. esąs rekomenduojamas į centro organizatorius. Padėti pažangiuosius išmesti iš organizacijos. Aš patarčiau centrui už tokius šmeižtus tokiems ponams liepti burnas užsidaryti.

Reporteris.

Moterų Skyrius

PEČIAUS NUVALYMAS.

Kiekvieno pečiaus paviršius turi buti dažnai nušluostomas audeklu, minkšta popiera arba bovelna. Riebumai numazgojami vandeniu ir muilu. Kad palaikius pečių gerame stovyje, be žvilgėjimo, reikalinga nutrinti minkštu, stour audeklu, sudrekintu keliais lašais kerosino, arba šviesiu slidžiu aliejumi. Virimui vartojamus pečius kai kurios šeimininkės sprendžia yra geriaus taip nuvalyti, negu nujuodyti, nes lengviau numazgojama, taipgi prosų ir katilų dugnai yra švaresni, kuomet pečius yra atydžiai nupalyruotas. Yra iliustruotas labai patogus mapas, kuris šeimininkių rankas apsaugoja nuo sujuodinimo. Pastarasis yra padarytas iš avies kailio pavilgytas sename svieste, išrastas moteries, iš Wythe County, Virginia, kaipo geriausias virtuvėje išradimas kuris buvo tos apskrities "Better Kitchen" konteste.

Nikeliu padabintas pečius turi buti valomas panašiai kitiems nikeliniams daiktams, t. y., mazgojami karštu, miglotu vandeniu, dažnai apšluostant minkšta bovelna arba popiera, kas palaiko germe ir gražiame stovyje. Sutamsėjusį nikelį galima nušveisti arba atbaltinti.

Anglims, taipgi malkomis vartojamas pečius reikalinga dažnai ir kiaurai (perdėm) viduryje išvalyti palaikymui šilumos. Pelenai turi buti išvalomi kiekvieną dieną, taipgi vieną kartą į savaitę iškrėsti suodžius perdėm nuo viršaus iki apačios. Visi liuktai turi buti išvalomi reguliariškai, ypatingai viršutiniai ir apatiniai per kuriuos karštas oras vaikščioja apšildymui.

Kada degamieji sąnariai gazinio pečiaus labai apsitraukia reikalinga juos išimti, išdulkyti, sudėti į didelį tam tikrą ąsotį ir išvirinti vandenyje, kurin atskiesti skalbiamos sodos proporcianaliai, pusę svaro skalbiamos sodos į vieną galoną vandens, gerai išplovus reikia apšluostyti popierą ar bovelna sudėti atgalios į vietas ir gazo kiaurai išdžiovinti. Skardis ("tray"—apatinė dalis po degamojo gazo dalelėmis) turi buti plaujama dažnai, pastartina kasdien.

Degamosios dalys ir kaminėliai aliejinių pečių turi buti užlaikomi kaip ir degamosios kerosininės lempos. Kai kurių degamosios dalys atskiriamos ir kuomet jie apsitraukia nešvarumais, gali buti išvalomi panašia kaip ir gaziniai pečiai.

Elektrikinio pečiaus praleidžiamieji šilumą elementai gali buti išvalomi vandeniu ir minkštu šepetėliu. Sudegusios dalelės gali buti prašalintos nutrinant jas.

Korespondencijos.

HARTFORD, CONN.

Įvairios naujienos.

Lapkričio viduryje plačiai amerikonų spaudoje ir afišose buvo skelbiama Šaliapino koncertas su operos "Sevilijos kirpėjas" sąstatu. Afišose net J. Babravičius buvo pirmoje vietoje ir koncerto dienoje nemažai lietuvių ėjo jo ir sykiu Šaliapino pasiklausyti, bet didžiai apsivylė: Babravičius visai nebuvo, o Šaliapinas sudainavo tik vieną dainelę. Kiti dainininkai buvo silpni ir amerikonų spaudoje labai negražiai išniekinti. Šaliapino koncerto rengėjai patraukė Šaliapiną ir jo kompaniją teisman ant $50.000.00 už padarytus nuostolius (už Šaliapino nedainavimą.)

Dėkavonės dienoje lygiai antrą valandą (taip buvo skelbta, bet prasidėjo lygiai trečią) buvo Sandaros kuopos parengtas koncertas L. Sipavičutei-Fedotienei Lyric salėje, Park gt. Žmonių labai mažai atsilankė ir tuos dainininkė suvylė: vieną valandą vėliau atvažiavo ir tik sudainavo tris daineles (tęsės 10-15 min.). Po koncertui vienas iš rengėjų — Valiukevičius paprašė vietinį naują biznierių Joną Sekį pasakyti kelius žodžius, kuris ir pakalbėjo, kad atsilankiusieji bei rengėjai nėra kalti už tokį mažą koncertą: viena, kad plakatuose buvo nepaskelbta kas rengia, antra, kad tokioje valandoje ir dienoje žmonės iš namų mažai išeina, ir trečia kad dainininkė pasivėlavo, arba išsiskubino išvažiuoti. Toliau dar prisiminė, kad lietuviai daugiau rištus į kuopas, organizacijas, kurios vien tik musų tautiškumu rupinasi ir kad musų jaunimu, priaugančiais vaikeliai daugiau domės kreiptų, kad neištautėtų ir jie butų naudingi musų ateičiai. Paskui dar prisiminė apie savo naujai atidarytą agenturą ir drabužių krautuvę. Vertėtų visiems Hartfordo lietuviams remti musų naujajį biznierių, kad jis galėtų daugiau turėti energijos pasidarbuoti musų tarpe. Jo krautuvė randasi 17 Park gt.

Iki šiam laikui dar pas mus mažai gerų parengimų buvo. Vertėtų sukrusti visiems veikėjams, kaip tai: Sandaros kuopos nariams, SLA. ir kt. ir rengti vakarus, prakalbas, o gal ir kokį teatrą, spektaklį galima butų pastatyit. Ateina ilgesnį žiemos vakrai ir lietuviai neturi kur pasidėti. Tiesa, dauguma (iš katlikų) rupinasi bažnyčios statymu, bet ir apart bažnyčios reikalų reikėtų surasti laiko pasidarbuoti musų kulturiniais apšvietos reikalais.

Musų mieste gyvena J. Sidponaitis, A. Jokubaitis, dabar gal galės pagelbėti Jonas Sekys, taipgi ir senesni veikėjai Levišauskas, Valiukevičius, Vadeikis, Versiackas ir kiti galėtų daug naudos padaryti. Apart jų visų dar čia gyvenąs buvęs Sandaros Centro sekretorius V. M. Čekanauskas reikėtų įprašyti į musų mus, kurie tobulina ir lavina musų visus tautiečius. Taigi prie darbo visi!

Motiejus.

RACINE, WIS.

Gruodžio 5 d. 2 val. po pietų Lietuvių Svetainėje įvyko SLA. 100 kuopos priešmetinis susirinkimas, išrinkta visa nauja valdyba, į kurią įėjo rimti lietuviai. Galima tikėtis, kuopa prie naujos ir darbščios valdybos ateinančiais 1927 metais sustiprės. 100 kuopa ruošia maskaradų balių, Turners Hall, sausio 2 2d. Kaip vietos taip apielinkių miestelių lietuviai gaminkitės maskas, nes bus dalinamos didelės dovanos apsimaskavusiems.

Buvo ir mus kuopoje nenaudėlių komunistų keli įsibriovę, bet jau išgaravo ir nenorim jų daugiau. Kuopos susirinkimai ramųs, nariai susėję tariasi, kaip tikriausi broliai. Dešinieji lietuviai, kurie aklai tiki Romos prietarams, per daug savę duoda išnaudoti tvirtindami Romos trustą. Bet ateis laikas, kada ir jie persirgę aklumo fanatizmo karštį praregės. Ko greičiau tą padarys, to jiems patiems bus sveikiau.

Žiemžos laikotarpis, tai nuobuodžiausis, bet jį galima padaryti, taip linksmu ir maloniu, kaip ir mylimos vasarėlės žemėje redinėjančios saulės dienoje tuirnt gerą užsiėmimą. Patogiausia yra, tai skaitymas gerų laikraščių ir knygų.

Jei kas myli užsisakyti lietuvių laikraščių ir neturi laiko ar neprisiruošia, tą padaryti duokite man žinoti, aš mielai tą patarnavimą suteiksiu. Užrašau šiuos laikraščius: "Sandarą", "Vienybę", "Dirvą", "Tėvynę", "Rimbą", "Naujienas" ir "Keleivį". Švieskimės, broliai ir sesutės kiek galėdami ir laiko turėdami!

M. Kasparaitis.
1420 Howe St. Racine, Wis.
Tel. Prospect 2063W.

NUSIŠOVĖ MATININKAS

KĖDAINIAI, XI. 20. (Elta). Lapkričio 19 d. savo bute valydamas brauningą del neatsargumo nusišovė Kėdainių apskrities žemės tvarkytojo įstaigos matininkas J. Plaučiunas.

GERIAUSIA KALĖDINĖ DOVANA, TAI UŽRAŠYTI SAVO GIMINĖMS ARBA DRAUGAMS "SANDARĄ"

SEKMADIENIO SKANUMYNAI KIEKVIENĄ DIENĄ

Su Bordeno kondensuotu pienu (pasaldytu) skanus, sotus, tirpstąs burnoje skanskonis yra taip lengvas, kad gali jį turėti kasdien. Kodel? Todel kad kondensuotame piene cukrus ir pienas taip pilnai sulieti, kad jokio ilgo maišymo nereikia ir jusų pudingas, kiaušinienė sausai turi nepaprastai švelnų sudėjimą.

Bandyk šitą receptą

ORENDŽIŲ DUONOS PUDINGAS

¾ puoduko Bordeno kondensuoto pieno.
2 puoduku karšto vandens.
1 puodukas išsijotų [illegible]nos šmotelių.
2 kiaušinio trynius, [illegible]tį suplaktų.
1 šaukštą sutirpyto sviesto.
Sultys trijų orendžių.
Sutrinta žievė vieno orendžio.
¼ šaukštuko druskos.

Sumaišyk karštą vandenį su kondensuotu pienu ir kaitink iki karštumo. Užpilk duonos trupinius; atvėdink. Pridėk kiaušinio trynį, druską, sviestą, [illegible]tis ir žievę. Sudėk į pasviestuotą pudingo blėtą. Kepk vidutinai karštame pečiuje per 45 minutas. Apdengk kietai suplaktus kiaušinio baltymus ir ¼ puoduko cukraus. Pakepink truputį neperkarštame pečiuje.

Borden's STANDARD BRAND CONDENSED MILK

JUSŲ GROSERNINKAS TURI ŠVIEŽIO STAKO.

"LAISVĖ" ŠMEIŽIA SAVANORIUS.

"Laisvė" Lapkr. 26 d. laidoje apžvalgoje rašo:

"Lietuvos žiniose lapkr. 8 d. aprašo Lietuvos "savanorių" suvažiavimą, įvykusį Kaune, lapkr. 7 d. Jeigu tikėti tam aprašymui, tai savanorių suvažiavimas buvo persigėręs fašizmo dvasia.

"Laisvė" meluoja ir sykiu mulkina savo skaitytojus. "Lietuvos žinios" visai priešingai "Laisvės" pasakojimams tą savanorių suvažiavimą aprašo. Štai ištraukos iš to "Liet. žinių" No., iš kurio "Laisvė" semia sau medžiagą:

"Suvažiavimas griežtai atmetė pasiulymą laikyti Glovackio ir Tomkaus peršamąjį laikraštį "Tautos Valią" savanorių organu ir nutarė boikotuoti jį kaipo prieš valstybinį ir fašistinį. Savanoriai reiškė nuomonę, kad vyriausybė privalo pagalia sudrausti neatsakomingus nenoramas samoningai norinčius sukelti krašte nerima ir tuo pasinaudoti savo tamsiems siekiams. Savo nutarimuose savanoriai aiškiai pasakė, kad su fašistiniu gaivalu jie nieko bendro neturi ir turėti nenori. Iš šitos "Liet. žinių" ištraukos kiekvienam aišku, kad "Laisvei" rupėjo savanorius apšmeižti.

Zanavykas

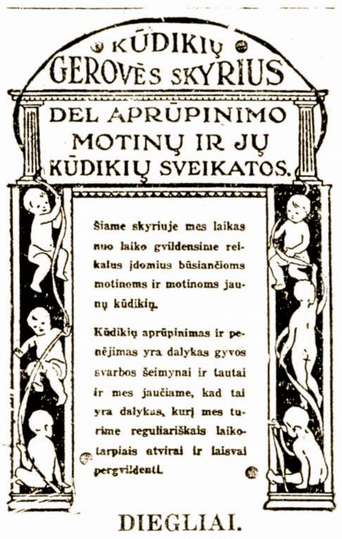

DIEGLIAI.

Perdidelis skaičius motinų skaito dieglius "reikalingu piktu". Tai visai nėra priprastas dalykas, o dažnai gali buti ženklu rimtos ligos.

Diegliam priežasčių gali buti daug. Cali buti todel, kad perstaiga atvėsinai kudikio valgį. Neprislaikydamas laiko penėjimui taipgi kiekio taipgi gali buti priežastis.

Tinkamas maistas yra labai svarbus kudikiui gaunančiam dieglius. Netinkamas penėjimas gali sukietinti viduriukus, kas savo keliu suteikia dieglius.

Jei tavo kudikis turi dieglius, pažiurėk ar kas jo pilvuko neveržia pirmiausia. Lai rankutės ir kojukės buna šiltai. Dažnai, šilto vandens atsigėrus arba šilto vandens bonką ant pilvuko uždėjus, dieglai praeina. Jei tas negelbsti, pasirodavyk su gydytoju. Niekad neduok vaistų, be daktaro patarimo.

Ypatingai prižiurėk, kad visi žindukai ir bonkutės butų švarios, taip, kad pilvas negalėtų užsikrėsti.

Pasirenkant kudikiui maistą, vartok tokį pieną, kuris saugus ir liuosas nuo blėdingų mikrobų. Eagle Brand Kondensuotas Pienas yra saugus maistas ir sykiu sotus.

Dėkingiausių pasekmių buvo nesenai gauta gydant nedapenėtus vaikus su Eagle Pienu. Mokyklos vaikai kentėjusi nuo netinkamo maitinimo iš sykio pradėjo gerėti su Eagle Pienu. Nekurie gavo du syk daugiau svorio, negu normaliai reikėtų. Jei turi by kokią nuožvalgą, kad tavo vaikai nėra iki saiko, pradėk duoti jiems kasdien Eagle Pieną. Šviežias oras, užtektinai miego, geri paprociai taipgi svarbųs. Vaikams reikia duoti Eagle Pieną du sykiu į dieną apart kitų valgių. Atmiežk du šaukštu Eagle Pieno su trimi-čvertimi puodelio šalto vandens. Senesni vaikai myli jį su ginger ale, vynuogių ar vaisių sunka, ar su kiaušiniu. Jį taipgi patogiai galima vartoti nekuriuose virtuose valgiuose.

Skaitykit šitus straipsnius kas savaitę ir pasidėkit ateičiai.

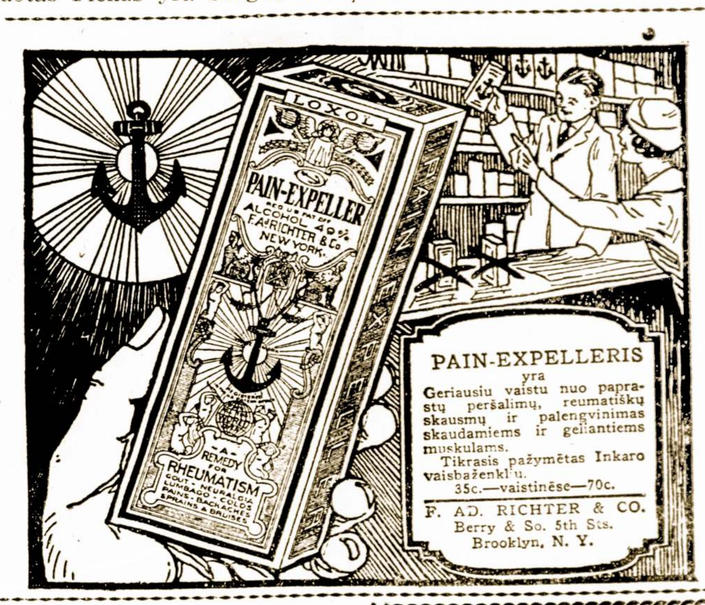

PAIN-EXPELLERIS
yra
Geriausiu vaistu nuo paprastų peršalimų, reumatiškų skausmų ir palengvinimas skaudamiems ir gelantiems muskulams.
Tikrasis pažymėtas Inkaro vaisbaženklu.
35c.—vaistinėse—70c.
F. AD. RICHTER & CO.
Berry & So. 5th Sts.
Brooklyn, N. Y.

BIZNIERIAI GARSINKITĖS "SANDAROJE"!

Choro Repertuaras

Mėnesinis Muzikos Leidinys
Metams — $2.00
Ta pačia kaina siunčiam į Lietuvon.
ANTANAS BAČIULIS
421 EAST SIXTH STREET
SO. BOSTON, MASS.

Telefonas S. B 28-05-R
Lietuvis Optometrista
Išegzaminuoju akis, priskiriu akinius ir kreivas akis atitaisau, tinkamu laiku.
J. L. PAŠAKARNIS, O. D.
447 BROADWAY
SO. BOSTON, MASS.

Išegzaminuojam akis ir pritaikom akinius.
H. S. Stone O.D.
Akiu Specialistas
399a BROADWAY,
So. Boston, Mass.

Telefonas: So. Boston 4768
DR. BALABAN
GYDYTOJAS IŠ RUSIJOS
Chirurgas ir prie gimdymo.
351 DORCHESTER STREET
So. Boston, arti Andrew Sq.

NADAS RASTENIS
ADVOKATAS
700 West Lombard Street
BALTIMORE, MD.
Telefonai:
Ofiso: Calvelrt 5896
Buto: Gilmor 0361

Tel. So. Boston 0502
Paul J. Jakmauh, M. D.
(Jakimavičius)
509 EAST BROADWAY
SO. BOSTON, MASS.

Namų telefonas Univ: 1463-J.
A. O. SALNA (SHALNA)
LIETUVIS ADVOKATAS
Baigęs du Universitetu, Cornell University su A. B., G. Washington Univ. su LL. B.
"Darbininko" Name, (2-ros lubos)
266 W. BROADWAY,
So. Boston. Tel. So. Boston 3520

ALLEN HOWE
DENTISTAS
Kambarys 17. Tel. connection
409 BROADWAY
South Boston

Lietuvys Advokatas
Veda visokias provas, kaip tai: civiliškas ir kriminališkas; padaro visokius dokumentus prie pirkimo ir pardavimo.
PRANAS J. KALINAUSKAS
381 BROADWAY
SO. BOSTON, MASS.
Ofiso ir gyvenimo vietos Telefonas S. B. 0441

"Žmonijos Istorija"
SU DAUGYBE PAVEIKSLŲ, 620 PUSLAPIŲ DIDUMO, TVIRTAIS AUDIMO VIRŠELIAIS, $2.25, SU PRISIUNTIMU

Visi, kas iki Gruodžio 31 dienos pareikalaus šios knygos ir prisiųs $2.25 gaus ją tuojau.

Nors šis pasiulymas duodamas iki galo šių metų, bet neteskit ilgai su savo pareikalavimu, nes knygos gali tuoj išsibaigti, kadangi greitesni pirmiau jas išrinks, ypač už šią žemą kainą — $2. 25. Paskelbus "Dirvoje" šitą musų pasiulymą, su kiekviena diena užsakymai plaukia. Yra išspausdinta keli šimtai "ŽMONIJOS ISTORIJOS" daugiau, negu reikia prenumeratoriams išdalinti bet netikim kad ilgai jų tęsės.

"ŽMONIJOS ISTORIJA" yra populiariška ir yra tai įžanga į visuotiną istoriją, palengvinanti suprasti jei toliau istoriją studijuoji. Tai yra darbininkui rašyta istorija, kuris neturi daug laiko studijuoti didelius plačius knygų tomus.

"Dirva" pasišventė išleidimui tokio svarbaus veikalo — darbo žmogui istorijos — ir pasišvenčia toliau, norėdama kad kuodaugiausia žmonių tą knygą gautų. Šis "Dirvos" Jubilėjaus metas duoda progą visims gauti tai ko niekad daugiau už tokius pinigus negaus. Nelaukit ilgiau!

"DIRVA"
6820 Superior Ave.

Lietuviška Aptieka

Jeigu norite teisingų vaistų ir nužemintom kainom, tai visada eikite ant 100 Salem St., kur rasite visokių Amerikos vaistų ir Europiškų ir visokių lietuviškų šaknų. Mes laikome užtikrintas gydules nuo visokių ligų, kaip tai: nuo galvos skaudėjimo, nuo užsenėjusio reumatizmo, nuo nusilpnėji-mo strėnų, kraujo valimui, nuo užsidegimo plaučių, nuo kosulio ir visokių kitų ligų. Taipgi turime nuo visokių slaptingų ligų ir geriausius patarimus suteikiame, nuo patrukimo del vyrų ir moterų. Atsiminkite, jeigu pirksite pas mus, sučėdysite pinigus ir sveikatą. Ateikite visada pas mus, o mes jums pataranausime kuogeriausiai. Pašaukiame geriausius daktarus per telefoną visai dykai.

D CABITT
100 SALEM STREET, BOSTON, MASS.

Vietos žinios.

A. GABRĖNO LAIŠKAS

Draugai So. Bostono Sandariečiai, kuomet jus manę prašėte aprašyti, kaip ką apie Lietuvą, tai aš jums ir bandysiu šį tą pasakyti apie musų gimtinę šalį. Kuomet mes visi ir kiek vienas iš musų turime savotiškas pažiuras, tai gal ne visi sutiksite su mano nuomone. Bet visgi aš jums bandysiu parašyti kiek galėdamas teisingiau, nepataikaudamas jokioms politinėms partijoms arba asmenims.

Lietuvoje socialis gyvenimas yra labai skirtingas nuo Amerikiečių gyvenimo. Kuris iš kaimiečių turi porą, trejeta dešimtinių žemės daugiau, tai jau tas ir yra iškeltas į padanges. Kurie turi virš keturių dešimt. tai jau yra vadinami "Lietuvos buržai". Žinoma, tokių buržų vaikai, jeigu atsilanko į kokį vakarėlį arba taip susiėjimą, jaučiasi esą labai svarbiais žmonėmis. O visa jųjų svarba yra tik tame, kad jie turi kiek geresnį arkliuką, užsideda gutafercinį kalnieruką, ir apsivelka skrebučiais apliemavotais ožkos kailiu. Tokie ponaičiai vakarėliuose arba šiaip susirinkimuose jau ir nenori turėti nieko bendro nei su mergaitėm ir berniukais, nei su šiaip mažesniais ukininkais.. Jie nenori nei šnekėti su biednesniais už save. Net nenori jųjų, nei pažinti, kad ir buržo vaikų, tie biednesni vaikinai arba merginos butų buvę ir artimiausi kaimynai arba maloniausi kudikystės draugai.

Bet nereikia manyti, kad visas Lietuvos jaunimas susideda iš tokių buržų. Tokių buržų yra nedaug ir tie patys turi daugiau skolų nei blusų savo huliganiškuose skrebučiuose. O dar ir iš tų pačių buržų yra susipratusių, net ir labai pagirtinų vyrukų. Didesnių ukininkų nereikia smerkti, bet jues reikia dar net pagirti užtai, kad didelis ukininkas gali ir turi iš ko vesti savo ukę pavyzdingiau. Tik jiems reikia duoti suprasti, kad jie nėra ten koki dievaičiai. Jie yra tik biskį laimingesni, kad jųjų tėvai, arba seneliai paliko jiems geras ukes. Del to jie turėtų dar labiau rupintis likimu tų, kurie yra mažiau laimingi už juos. Turėtų skaitytis su jais, duoti jiems patarimus; ir tokiu budu jie atliktų protingo piliečio užduotį ir geriausiai pasitarnautų savo tėvynei Lietuvai.

Bet abelnai imant Lietuvos jaunuomenė yra labai jau toli pažengus apšvietoj. Girtuokliavimas ir rukymas tai jau yra retenybė tarpe Lietuvos jaunuolių. Mokyklos yra pilnos ukininkų vaikų. Liaudies mokyklų jau yra tiek pridygusių, kiek grybų iš po lietaus. Gimnazijos irgi pilnos mokinių. Šiaulių gimnazija turi laikyti net dvi pamokas į dieną: nuo ryto devynių iki keturių po pietų tęsėsi pirmoji pamoka, o nuo keturių po pietų iki devynių vakaro tęsėsi antroji pamoka. Antroji pamoka yra vadinama "kursai" suaugusiems. Bet iš moksliško atžvilgio, tai turi tą pačią svarbą ką ir pirmoji pamoka. Lietuvos Universitetas irgi pilnas studentų. Naujų budinkai vis yra statomi ir statomi, bet ir tai nespėjama statyti, kad užpildžius visus reikalavimus. Lietuvos valdžia skiria nemažai ir stipendijų Lietuvos Universiteto gabesniems studentams.

Lietuvos jaunuoliai nebesimokina tik vien ant kunigu, daugiausiai jie mokinasi ant inžinieriu, agronomu, veteranų ir ant kitokiu gamtiško mokslo šaku, kurios neša žmonijai naudą ir be kurių nei viena civiligai apseiti.

Tiesa, abelnas liaudies lavinimas Lietuvai tai dar silpnai stovi del to, kad laikraščiai ir knygos yra labai brangios ir mažai jųjų tėra. Užtai brangus broliai amerikiečiai, nepasigailėkite, kad ir savo giminėms, parsiųsti knygų ir laikraščių. Jiems lietuvoje tokios dovanos yra labai brangios; už tai, kad Lietuvoj litas yra daug sunkiau gaunamas ne kaip Amerikoj doleris, o knygų ir laikraščių kainos tai Lietuvoj yra aukštesnės negu Amerikoj (skaitant amerikoniškais doleriais. Lietuvoj laikraštukas per pusę mažesnio formato už musų "Sandaros" formatą, ir tik keturių puslapių, kainuoja trys amerikoniški centai, arba trisdešimts lietuviškų. Taigi matote kaip jie yra ne visiems biedniokams prieinami.

Bet visgi nereikia nusiminti ir manyti, kad Lietuvos liaudis nekyla apšvietoj. Kuomet laikraščiai ir knygos yra brangios, tai jie ir yra atydžiai skaitomi. Žmogus nusipirkęs laikraštį net ir apgarsinimus perskaito. Tokiu budu Lietuvos piliečiai jau yra šiek tiek apsipažinę ir su savo politika ir su plačiuoju pasauliu. Lietuvoj yra godžiai skaitoma "Sandara" ir kiti Amerikos liberališki laikraščiai ir ko ne didesnė pusė žmonių — ypač jaunuomenė tiem laikraš. simpatizuoja. Yra dar daug žmonių, kurie skaito ir dešiniosios krypties laikraščius, bet ir tie jau aklai nebetiki į vską kas ten parašyta. Jie bando gyventi savu protu. Iš to matytis, kad jau laikas, kuomet Lietuvos piliečiai galės patys savę apsispręsti ir blogą nuo gero atskirti.

Antanas Gabrėnas.

"VAIKAS AR MERGAITĖ"?

Gruodžio 31 d. vakare, palydint senuosius ir sutinkant Naujuosius Metus Gabija perstatys operetę "Vaikas ar Mergaitė?" Ši operetė visų miegiama ir vėl turėsime progą ją pamatyti. Kiek tenka pastebėti, tai roles atloš žymiausi artistai dainininkai, kas duoda vilties, kad patsai perstatymas išeis gerai. Tad visi vietos ir apielinkės lietuviai bukite prisirengę ateiti ir linksmai sutikti Naujuosius Metus.

UŽPULDINĖJA KRAUTUVININKUS.

Pereitą savaitę plėšikai užpuolė dvi krautuves, vieną ant Harrison ave., kitą So. Bostone. Užpuolikai yra du jauni vyrukai, kurie įeina į krautuves neva norėdami ko pirkti ir prisitaikę arčiau redžisterių tuoj priverčia krautuvininkus pakelti rankas ir pagriebę pinigus dingstą. Patartina krautuvininkams buti atsargiems, nepažystamus "kostumerius" sulaukus.

MUŠTYNĖS ŠERMENYSE..

Palei švento Lozoriaus bažnyčią E. Bostone vienose šermenyse suismušė Povilas Pizzimenti su Antanu Palato. Muštukai abu suareštuoti.

AR JAU PIRKAI KALĖDINES DOVANAS?

Jeigu dar nesi pirkęs kalėdines dovanas, tai eidamas užeik į lietuvių krautuves. Pas Povilą Liką, 456 Broadway ir Geo. Masilinionį, 233 Broadway galite gauti įvairaiusių gražių riškų drabužių, o pas P. Valukonį, 375 Broadway, ir J. P Tuinilą, 10 Tremont st., krautuvių langai jau pilni gražiausių ir įvairaiusių auskinių daiktų. Šiais metais pirkime kalėdines dovanas lietuvių krautuvėse.

SLA. KUOPOS NAUJA VALDYBA

SLA. 43 kp. laikė savo susirinkimą, kuriame išrinko naują valdybą 1927 metamš.

J. Kasmauskas, pirmininkas.
F. Zokas, pagelbininkas,
M. Plepys, prot. rašt.
M. Mockapetris, fin. rašt.
K. Vileišis, iždininkas,
M. Kudarauskas, organizatorius,
Paulauskas, maršalka.

Taipgi liko nutarta surengti prakalbas ir koncertą, apie kurio rengimą paskelbsime vėliaus. Kaip atrodo, tai šiais ateinančiais metais SLA. pasirodys didesnis veikimas, nes daugelis iš draugijų glaudžias prie SLA., kur mato saugesnį užtikrinimą pašalpos gavime taipgi ir pomirtinės. Tai yra geras dalykas, nes nėra reikalas silpnesnėms draugijoms laukti kol jas patiks krizis. Patartina kad 1927 metais daugelis tokių draugijos prisidėtų bendram veikimui, kur organizacijai ir patiems nariams bus didelė nauda. J. Kasmauskas.

RADO 7 SETUS DANTŲ

Pereitą subatą City Hall, telefono budoje rado 7 dantų setus, kuriuos matomai paliko telefonu kalbantieji. Dantys perduoti miesto valdžios oficialams.

"GABIJOS" VAKARĖLIS PASISEKĖ

Pereitame sekmadienyj per pasidarbavimą gabijiečių buvo surengtas Sandaros svetainėje pasilinksminimui vakaras, kuriame dalyvavo daug svečių. Visi sykiu pažaidė iki vėlumos ir linksmi išsiskirstė, laukdami kito panašaus parengimo.

Rep.

LITHUANIAN AGENCY NAUJOJE VIETOJE

Šią savaitę p. Ivas perkėlė savo Lithuanian Agency ofisą į naują vietą, kuri randasi greta (Municipal Buildings), po Nr. 545 E. Broadway, South Boston, Mass. Visas ofisas yra naujai sutvarkytas, kuriame bus parankiau patarnauti visuomenei namų pirkime, įšiurinime ir kituose reikaluose.

TURTAS ŽMOGUI LIGOJE

Neapleisk saves.

Kviečia Draugija "Liaudis", Nedėlioje, Gruodžio 19 d., 1926 L. M. žinyčioje, 4th ir kampas Atlantic st., So. Boston, Mass. Pradžia antrą valandą po pietų.

Pradedant su šiuo 19 Gruod. iki Vasario 1d. 1927 m. kas šventadienį nuo 2 val. po pietų, bus priimami į pašalpinę draugiją "LIAUDIS" nauji nariai pigiausiu įstojimo mokesčiu.

Visiem proga pasinaudot šios draugijos dovanomis. Ši draugija priima nuo metų iki žilo amžiaus vyrus, moteris ir vaikus be skirtumo tikybos ir politinių pažiurų. Suaugusieji už mokestį 50c. į mėnesį ligoj pašelpą gauna $10.00, į savaitę po mirties $100.00. Vaikai už mokestį 25c. į mėn. ligoje gauna 75c. į dieną, po mirties $25

Moteris susilaukusi kudikį gauna $10 dovanų apart ligos savaitinės pašalpos.

Visus kviečia DRAUGIJA.

TAUTIŠKI ŽAISLAI IR TEATRAS.

Nedėlioje, December-Gruodžio 19 d. 1926 m. 7:30 valandą vakare, įvyks gražus programas Lietuvių Metodistų žinyčioje, kampas 4-th ir Atlantic Sts., So. Boston, Mass.

Šis programas susidės iš tautiškų žaislų ir teatro. Teatras vardu Jono Laimė, bus suloštas per L. M. ž. vaikus. Veikalas labai juokingas ir ispudingas, — tai yra graži komedija.

Publika kviečiama ateiti. Įžangos nebus imama.

L. M. Ž. Komitetas

DAILĖS DRAUGIJOMS ŽINOTINA.

Penkių veiksmų komedija "GLUŠAS"

Labai puikus veikalas, daugelį kartų statytas Lietuvos Valstybės Teatre. Kaina 50 centų.

L. N. Varpas,
352 Park St.,
New Britain, Conn.

Koncertas

Koncertas art. smuikininko **A. Židanavičiaus** nedėlioje, 9 d. sausio, 1927, 3 val. po pietų, Cyprus Hall, 40 Prospect st. Cambridge, Mass.

Kviečiame visus atsilankyti.

Rengėjai. (1)

PRANEŠIMAS AUTOMOBILISTAMS.

Nelaukite iki paskutinės minutės apdraustį savo mašiną. Paduokite man savo užsakymą tuojaus. **Nuo pirmos November bus galima gauti Inšurinas ir Registracijos numerius. Paduokit užsakymus** dabar. Informacijos dykai.

VINCENT B. AMBROSE
255 Broadway, Tel. S.B.0506-M

Parduodame Vilnas
Del Matrasų ir Kaldrų
PAUL O'SULLIVAN, Inc.
192 Summer St.,
Boston, Mass.

Tel. So. Boston 2795-R
NEW ENGLAND CLEANSING & DYEING CO.
450 Broadway So. Boston, Mass.
Drapanas paims ir atveš dykai
Pašaukite per telefoną

D. A. Zaletskas
Graborius ir Balsamuotojas
Ofisas:
983 CAMBRIDGE ST.
Tel. Univ. 8831—R.
Univ. 8831—W
Gyvenimo antrašas:
Tel. Univ. 0378.
448 CAMBRIDGE ST.

K. ŠIDLAUSKO
APTEKA
Kurioje galima gauti visokių gydanolių ir įvairių šaknų. Reikale kreipkitės.
373 BROADWAY
SO. BOSTON, MASS.

P. J. Akunevičius
LIETUVIS GRABORIUS
Suteikia geriausį paskutinį patarnavimą
Už pilną pagrabą galima apsieit su $80 ir augščiau už didelius, o už vaikus nuo $20 ir augščiau-Pigiai ir gražiai.
Ofiso ir gyvenimo antrašas:
826 E. 6-TH STREET, SOUTH BOSTON, MASS
Tel. S. B. 4486.

REAL ESTATE

CAMBRIDGE BARGENAS
9 šeimynų namas. Vienas 3 ir šešių (6), su dideliu lotu žemės. Rendų neša 218 į mėnesį, prekė $18,000, įnešti $4,000. Del platesnių informacijų klauskit pas B. KONTRIMA, 545 **W. Broadway**, arba 120 Marine Rd. Tel. 2483 W. So. Bostono.

TIKRAI PIGIAI
3 šeimynų, 18 kambarių namas, su naujausios mados improvementais ir 3 automobilių garadžium; rendų $135 per mėnesį, o prekė tik $11,800 ir lengvos išlygos.
B. B. STEFAN
366 Broadway, So. Boston.

Skoliname Pinigus
Jei jums reikia pirmą ar antrą mažo ar didelio mortgage už žemiausį nuošimtį gali gauti pas mane, taipgi perku antrus mortgages
P. J. KAY,
Room 508
110 Tremont St. Boston, Mass

AUTOMOBILIŲ SAVININKAI
Pradedant nuo naujų metų verstinai reikalingas Atsakomybės Paliudymas bendrai su aplikacija del registravimo automobilių. Prisiųskite savo antrašą ir aš pribusiu pas jumis (neskiriant kur gyvenat) su reikalinga blanka del registravimo automobiliaus. Šis patarnavimas dykai. Del tikro patarnavimo su savo insurance reikalais, kreipkitės pas
J. N. TURAUSKAS
CAMBRIDGE, MASS.
104 Hampshire st. Uni. 9692
368 Washington st. Un. 1683W

Titus P. Grevis
ARKITEKTAS ir INŽINIERIUS
Budavoju namus pagal užsakymą, padarau visokius plenus, išmieruoju žemę, gaunu permitus del garadžių, darau viską pigiai, gerai ir gražiai. Bile reikalais užeikit pas mane, patarimai uždyką.
395 BROADWAY SO. BOSTON.
Tel. So. Boston 2340

MAŽI IR DIDELI, MOKINKITIES
MUZIKOS
ant lengviausių ir gražiausių instrumentų: mandalinos, gitaros ar balalaikos. Bukit visų mylimi ir plačiai žinomi. Greit išmokinu ir labai pigiai. Naudokitės mano pamokom pavieniai ir bendrai su orkestra. Einu ir po stubas. Klauskit laišku ar ypatiškai del platesnių informacijų.
R. ŽIDŽIUNAS
327 E ST., SO. BOSTON, MASS.

Naudokis Proga
GARADŽIUS IR KRAUTUVĖS
70 karų garadžius, 2 krautuvės, dirbtuvė, (repair shop), daugybė įvairių automobilių taisymui įrankių ir prietaisų, ant geriausios gatvės Bostono priemiesty. Prekė $45,000. Įmokėti $6000, arba pamainys ant namo arba žemės.
A. IVAS
110 Tremont St., Boston, Mass.
545 E. Broadway, So. Boston, Mass.

BARGENAS
30 AKERIŲ FARMA
15 mylių nuo Bostono, 9 kambarių namas su visais moderniškais įtaisymais, sodas iš 300 vaisinių medžių, prekė $5,500 ant lengvų išlygų. Klauskite JOSEPH BALUŠAITIS
337—3rd St., So. Boston, Mass.
Tel. S. B. 0418-R

2 Muriniai Namai
40 šeimynų su visais įtaisais. Rendos neša $17,200. Prekė $90,000. Įmokėti $10,000. Gryno pelno neša $8000. Savininkas prisiims antrą mortgičių ant 15 metų ir labai lengvu išmokėjimu arba išmainys ant 3 arba 6 šemynų namo su garadžium. Savininkas yra turtingas ir senas žmogus, nebenori užsiimti su dideliais namais todel nori greitai parduoti.
A. IVAS
110 Tremont St., Boston, Mass.
545 E. Broadway, So. Boston, Mass.

PARSIDUODA
3 ŠEIMYNŲ NAMAS
17 kambarių su visais įtaisais ir 3 šilto vandens šilimos sklepe. Prekė $11,000. įmokėti $2,000.
A. IVAS
110 Tremont St., Boston, Mass.
545 E. Broadway, So. Boston, Mass.

NAMŲ STATYTOJAI
Budavojame namus, senus taisome, pijazus ir naujus stogus dedame, pentinam iš lauko ir vidaus, murijame fundamentus, darome abelnai visokį darbą del namų už prienamą kainą.
M. BILEŠKEVIČE & CO.
94 Armandine St. Dorchester, Mass.

IŠSINOMUOJA naujai rakanduoti kambariai, šviesus, su atskiru įėjimu, vaikinam, merginom, ar vedusiai porai; su valgiu, ar be. Klauskit ant pirmų lubų.
113 6-th St., South Boston, Mass.

VINCAS R. GALUBICKAS
KARPENTERIS
Taisome ir pentianme namus neperiuojame kambarius, dirbame visokiu darbus. Kreipkites šiuo adresu: (11-27)
72 DOWNER AVE.
DORHESTER, MASS.
Tel. Columbia 5297

Klauskite apie musų dalinį išmokėjimo planą.
POWERS & MEHEGAN
PLUMBERUOJAME, ĮVEDAME ŠILIMAS IR GESĄ
463 WEST BROADWAY ARTI DORCHESTER ST.
SO. BOSTON, MASS. Tel. So. Boston 4599.

JIEŠKANTI ISIGYT NUOSAVYBĘ PIRMIAUSIA MATYKITE A. J. KUPSTĮ

Mes budavojam namus, garadžius ir krautuves; perkame, parduodame, išmainom namus, ukes ir visokius biznius, kaip taip bučernes, bekernes ir restorantus. Inšiuriname namus nuo ugnies ir nelaimių, taip pat krautuves ir automobilius. Parduodam angliš, koksus, ir malkas. Išrandavojame kambarius. Užlaikome kamarninką, arkitektą; padarome planus del budavotojų; užlaikome namų taisytojus, stogdengius, plumerius ir elektrikinius. Skoliname pinigus ant pirmų ir antrų morgidžių. Taipgi suteikiam legališkus patarimus per savo advokatą visokiose reikaluose kaip tai: pirkime ir pardavime visokio turto ir tt. Reikale kreipkitės pas
A. J. KUPSTIS
332 W. BROADWAY, SO. BOSTON, MASS.
Tel. So. Boston 1662 arba 1373