SANDARA
DARBO ŽMONIŲ LAIKRAŠTIS
Prenumerata metams:
Amerikoje 2.00
Kanadoje ir Lietuvoje $3.00
Pusei metų:
Amerikoje $1.25
Kanadoj ir Lietuvoj $1.50
Skelbimų kainas klauskite laišku.
"SANDARA"
327 E St., South Boston, Mass
Telephone So. Boston 2408.

SANDARA

AMERIKOS LIETUVIŲ TAUTINĖS SANDAROS LAIKRAŠTIS

SANDARA
LITHUANIAN WEEKLY
Published by Lithuanian National League of America.
Consisting of 95 Branches, Locate in all largest cities of the U. S. A Represents over 50,000 Lithuanian in New England, and about 700,000 in the United States
"SANDARA"
327 E St., South Boston, Mass
KAINA 5 CENTAI.

No. 52 So. Boston, Mass. Gruodžio-December 30 d., 1926 m. Metas XIII

Daro Fašistinę Konstituciją

Dr. Grinius, Požėla ir kiti teisiami sušaudymui?

KURIEM RŪPI LIETUVOS LIKIMAS, VISI PROTESTUOKIME PRIEŠ FAŠISTŲ SMURTĄ.

Pasirodė laikraščiuose žinios, kad buvęs Prezidentas Dr. K. Grinius, Vidaus reikalų Ministeris Požėla ir keliatas kitų yra atiduoti karo teismui ir bus teisiami sušaudyti. Fašistams tokis darbas atlikti tai tik žaislas. Prieš smurtą kun. Krupavičius Seime buvo pareiškęs, kad jie šaudė ir šaudys, o Federantas Ambrozaitis, studentų smurte, lapkričio 21 d. pareiškė, kad ar jis busiąs pakartas, arba jis kitu iškars. Tad visi protestuokime prieš tokius obalsius ir prisirengimus juos įvykdinti. Reikalaukime, kad buvę visi ministeriai, kurie per eiles metų yra kalėję caro kalėjimuose už išgavimą Lietuvai laisvės ir šiandieną randasi sukimšti į fašistų kalėjimus tuoj butų paleisti. Lai tuoj buna atstatyta teisėta konstiucijinė valdžia.

KAUNAS. — Augustinas Voldemaras, kuris šykiu su A. Smetona fašistų smurtu tapo pastatyti Lietuvos valstybės valdžios priešakyje, smurto keliu nuvertus šalies gyventojų konstitucijinėmis teisėmis išrinktą valdžią, pasikalbėdamas su užsienio korespondentais pareiškė, kad jie kovei[illegible] pakeisią Lietuvos [illegible] ir duosią [illegible] valdžiai tęsę stipria ranka valdyti Lietuvą.

[illegible] Voldemaro pareiškimas [illegible] įrodo, kad jis, Smetoni[illegible] [illegible] rašytų šaiką rorėdam[illegible] [illegible] šalies valdonais, bet [illegible] [illegible] prie to neprileisti. Užsimanė valdyti Lietuvą ir nakties laiku, apie 3 val. ryte, smurtu paėmę valdžią ir jausdami šalies gyventojų nepritarimą, rengiasi valstybės konstituciją padėti į stalčių ir šalies gyventojams diktuoti ne konstitucijiniais įstatymais, bet kumštimi.

UŽGIRIA BUVUSIOS VALDŽIOS DARBUS

KAUNAS. — Tapęs ministeriu pirmininku prof. Voldemaras, pareiškė, kad dabartinė vyriausybė laikysis buvusios vyriausybės sudarytos draugingumo sutarties su Rusija. Reiškia, fašistų valdžia pripražysta, kad buvusi Sleževičiaus vyriausybė atliko naudingus Lietuvai darbus, bet ją unversdami šaukė, buk ji Lietuvą pardavusi bolševikams.

VOLDEMARAS MANO TAIKIAI SUGYVENTI.

KAUNAS. — Fašistinė valdžios premjeras Voldemaras pareiškė, kad jis dės pastangas, jog tarp Lietuvos ir Lenkijos karas butų išvengtas ir Vilniaus klausimas išrištas taikos keliu.

LENKIJA RENGIASI KARAN

VARŠUVA. — Lietuvos-Lenkijos rubežiai visiškai uždaryti. Niekas per juos neperleidžiama ir jokios komunikacijos nėra. Lietuvos ir Lenkijos kariumenių pulkai artinasi į parubežius.

[illegible] MINISTERIAI IR PREZIDENTAS TEBĖRA KALĖJIME.

RYGA. — Iš Lietuvos gaunama neaiškios žinios ir jos nenušviečia šiandieninę ten padėtį. Nors esančios valdžios pranešimai sako, kad buvusi vyriausybė rezignavo, bet tam nesinori tikėti. Jeigu vienas pranešimas sako, kad p. Sleževičiaus kabinetas rezignavo, o kitas sako, kad Sležev. nežinia kur pabėgęs ir apie jį jokių žinių nepaduoda. Jeigu jis pabėgęs, tai kada, kaip ir kur jis padavė rezignaciją? Yra maonma, kad nei jo kabinetas, nei prezidentas Grinius **nerezignavo.** Greičiaus, jie visi laikomi kalėjime ir verčiami tam tikromis priemonėmis rezignuoti, o tuo tarpu, kad apraminti gyventojus, tik skelbiama, jog jie rezignavo. Jeigu buvo skelbta, kad jie visi buvo areštuoti, o nebuvo paskelbtų žinių apie jų paliuosavimą, tai savaimi aišku, kad jie visi tebėra kalėjime.

POSĖDŽIAUJA VIENI FAŠISTAI SU SMETONININKAIS.

Pranešimai iš Kauno sako, kad specialiame seimo posėdyje, kurį atidarytį su brauningu buvo priverstas Seimo pirmininkas Dr. J. Staugaitis ir kuriame prezidentas Dr. K. Grinius rezignavęs, nauju prezidentu tapo išrinktas A. Smetona, **tik 38 balsais,** kada viso seime randasi 85 **delegatai.** Matomai, kai kuriems Valstiečių Liaudininkų ir Socialdemokratų atstovams esant kalėjime, likusieji posėdyje nedalyvavo.

PROTESTAI VISOJE LIETUVOJE.

Atėję iš Lietuvos laikraščiai praneša, kad visuose Lietuvos kampuose pasireiškė protestai prieš fašistų smurtą, sukeltą lapkričio 21 d. Jeigu jau liaudis kilo prieš fašistinių studentų sauvalias, tai savaimi aišku, kad ji nebus patenkinta ir dabartiniais smurtininkais, nuvertusiais valdžią.

AREŠTAI VISOJE LIETUVOJ

RYGA.— Naujoji smurtininkų valdžia išleido šalies gyventojams įsakymą, kad visi ginklai, kokius tik gyventojai laiko savo namų apsaugai butų atiduoti valdžiai. Taipgi praneša, kad visoje Lietuvoje prasidėjo areštai. Areštuojama kiekvienas pažangus žmogus, kuris tik pirmiaus yra neprielankiai išsitaręs prieš klebonus arba klerikalus. Visi areštuotieji vadinami bolševikais, kad tuomi fašistai galėtų pateisinti savo smurto žygius. Pranešime sakoma, kad jau apie 400 sukišta į kalėjimus dar tik areštams prasidėjus.

Bolševikų amnestija.

MASKVA. — Rusijos bolševikų valdžia suteikė amnestiją visiems suimtiems kareiviams, kurie buvo kontr-revoliucionieriai ir kariavo prieš bolševikus budami generolų: Millerio, Vrangelio, Petluros, Judeničio, Kolčako, Denikino ir Semenovo armijose. Šis įstatymas paliečia visus karininkus ir kareivius, ar jie yra suimti arba slapstosi Rusijoj, tik nepaliečia tų, kurie yra pabėgę į užsienį.

Rezoliucija prieš Lietuvos smurtininkus.

Paskiydus žinioms Amerikoje kad naktyje 16 d. gruodžio Lietuvos sostinėj, Kaune, fašistai ir klerikalai ginklu padarė perversmą Lietuvoje, vidurnaktyje užpuolė Lietuvos žmonių rinktinę valdžią. Prezidentas Dr. Kazys Grinius ir ministeriai tapo suimti, Seimo atstovai apsiausti smurtininkų buriais.

KADANGI šitas perversmas dešiniųjų klerikalinių politinių grupių pastangomis padarytas, be aiškių ir svarbių priežasčių, vaduojanties tik partijiniais dėsniais, ir

KADANGI šitokiais pasielgimais perversmo vykintojai sumynė Lietuvos konstitucija ir demokratinius principus, smurto jėga pagrobdami valdžią į savo rankas, ir

KADANIG šitokis įvykis, anti-demokratinių Lietuvos grupių žygiai yra be galo pavojingi net Lietuvos nepriklausomybei ir sudaro didelės žalos valstybės viduje ir užsienyj,

TODEL, Amerikos Lietuvių Tautinės Sandaros Centro Valdyba, varde visų savo kuopų ir narių, mato reikalingu pareikšti sekantį protestą:

a) Griežtai smerkiame perversmo įvykintojus ir jų smurtą, kuriuomi **sumindžiojo Lietuvos konstituciją** ir demokratiją ir padarė neapskaitliuojamus Lietuvai nuostolius;

b) Nepripažystam naujai sudarytą Lietuvos valdžią teisėtą krašto valdymui, kuri sudaryta smurto keliu ir sumindžiojus Lietuvos Konstituciją, ir jos nepripažinsime iki tol, kol nebus atstatyta teisėtai Lietuvos liaudies rinktoji valdžia einanti konstiucijos dėsniais;

c) Griežtai reikalaujam, kad perversmo įvykintojai kuogreičiausiai atstatytų teisėtą ir konstitucija paremtą tvarką Lietuvoje, kuri buvo prieš smurto įvykinimą.

d) Vienatinę ir teisėtą Lietuvos valdžią, mes laikome Valstybės Prezidentą Dr. Kazį Grinių, Ministerį Pirmininką Mykolą Sleževičių ir jo vadovaujamą ministerių kabinetą.

e) Šios rezoliucijos nuorašą pasiunčiam Lietuvos Valstybės Prezidentui Dr. K. Griniui, Ministeriui Pirmininkui M. Sleževičiui, Lietuvos Seimui ir Lietuvos Atstovybei Amerikoje ir skelbiame savo oficialiam organe.

ALTS. CENTRO VALDYBA:

A. B. Strimaitis, Prezidentas
K. P. Jurgeliunas, Vice-Prezidentas.
K. J. Paulauskas, Sekretorius
A. Ivas, Iždininkas

Linkime

SANDARIEČIAMS, "SANDAROS" SKAITYTOJAMS, VISIEMS DRAUGAMS IR RĖMĖJAMS LINKSMŲ IR LAIMINGŲ NAUJŲ 1927 METŲ!

"Sandaros" Redakcijos ir Administ. darbininkai

"Sandara" Išeis Padidinta.

Pranešame Sandariečiams ir "Sandaros" skaitytojams, kad sekančiu "Sandaros" numeriu, t. y. su 1927 metų pradžia "Sandara" išeis padidinta. Laikraštis bus padidintas iki 7 kolumnų puslapis ir statomas stambesnio šrifto raidėmis. Prenumeratos kaina pasiliks ta pati. Padidintame laikraštyj tilps daugiau žinių ir įvairių raštų. Kviečiame visus Sandariečius ir "Sandaros" skaitytojus padidintą laikraštį praplatinti savo draugų tarpe.

Išteisino žmogžudę.

NEW YORKAS. — Josephine Cagnino, 45 metų moteriškė, kuri buvo kaltinama pirmame prasikaltimo laipsnyje žmogžudystėje — iiko išteisinta.

Šešeri metai atgal, tulas Ficarelli užmušė tos moteriškės 6 metų sunų. Ji negalėdama pergyventi keršto prieš sunaus užmušėją, ėmė ir nužudė jį. Ji teisme sakė, kad jos širdis jai neleido kitaip pasielgti ir girdi nei viena motina nepasielgtų kitaip su žmogžudžiu, matydama jį jos sunų nužudant.

Automobilių naudojimas Amerikoje.

NEW YORKAS. — 1926 metų pabaigoje Amerikos gyventojai naudojo viso 22,342,437 automobilius, kas išeina vienas automobilius ant penkių gyventojų.

1926 m. automobilių naudojimas padidėjo ant 2,254,000, negu buvo naudota 1925 metais. Daugiausiai automobilių naudojama sekančiose valstijose:

New York — 1,818.765.
California — 1,614.479.
Ohio — 1,507,500.
Pennsylvania — 1,483,054.
Illinois — 1,370,000.
Michigan — 1,124.869.
Texas — 1,063.600.

Mažiausiai naudojama sekančiose valstijose.

Wyoming— 50,000.
Deleware — 44,355.
Nevada — 23,933.

Pastebėtina yra tas, kad vienoje New Yorko valstijoje gyventojai naudoja automobilių daugiau, negu yra naudojama visame pasaulyje, išskiriant Ameriką.

Mirė Japonijos karalius.

TOKIO. — Kalėdų dienoje, Hayama mieste mirė Japonijos imperatorius Yoshihito. Jo kuną įmant vežti į Tokio miestą, į karališkus palocius, buvo saliutuojama iš 48 kanuolių. Dabar Japonijos imperatoriaus sostą užima buvęs sosto įpėdinis Hirohito.

Tunney vos neprigėrė.

ROCKWOOD, Me. — Pasaulinis kumštynių čampijonas Gene Tunney, bečiaužydamas ant ledo įlužo ir vos neprigėrė. Buvę sykiu su juo draugai spėjo jį ištraukti ir nuo mirties išgelbėti.

Dideli potviniai.

MEMPHIS, Tenn. — Tennessee, Mississippi, Kentucky, Alabama ir Arkansas valstijose buvo dideli potviniai, kur tukstančiai gyventojų liko be pastogės. Įvairiose vietose upės taip smarkiai patvino ir vanduo išsiliejo, kad tiesiog vandeniu buvo apsemti visi miestai. Kai kurių miestų gatvėse plaukiojo laiveliai ir gelbėjo žmones nuo paskendimo. Elektros šviesos bei telefonų ir telegrafu linijos sugadinta. Nuostolių pridaryta už milijonus dolerių.

Ives šokius bažnyčiose

BROOKLYN, N. Y. — Atidarant pastatytą šv. Morkaus bažnyčią, vyskupas William McDowell kalbėdamas pareiškė, kad bažnyčia, taj netik vieta giesmių giedojimui ir sėdėjimui arba klupavimui rankas susiėmus, bet girdi joje privalo buti ir pasilinksminimas susirnkusiems parapijonams. Jis sako, kad bažnyčioje privalo buti to, ko pageidauja jaunimas. Turi buti rodomi judami paveikslai, grajiti orkestra ir buti šokiai. Žinoma, šokius įvedus, tai ir ne vienas bedievis užeis polką patrypti.

Kokių pavardžių daugiau

WASHINGTONAS. — Statistikos biuras paskelbė, kad remiantis telefonų knygose esamomis pavardėmis, telefonus Amerikoje naudoja daugiausiai sekantiemis pavardėmis:

1,300,000 Smithų.
1,000,000 Johnsonų.
730,000 Brownų,
685,000 Joneses,
626,000 Millerių.
538,000 Davises.

Šios skaitlinės parodo, kad Amerikoje randasi daugiausiai Smithų.

A. L. T. Sandaros Reikalai.

SANDARIEČIŲ KONFERENCIJĄ SULAUKUS

Sausio 1 d. pradedant Naujuosius Metus, Naujosios Anglijos Sandariečiai susivažiuos į Fraternal Hall, 19 Elm st. New Haven, Conn. su tikslu aptarti savo organizacijos reikalus ir pasidarytį darbams planą sekantiems metams. Suvažiavimas įvyksta gana svarbiame momente, po nepaprastų perversmių Lietuvoje.

Sandariečiai, kaipo nuolatos dirbanti lietuvių tautinėje dirvoje, kovoja už Lietuvos laisvę, turės tarti savo žodį link Lietuvos padėties. Taipgi turės nustatyti tinkamą darbams programą, kurį visi gyveniman vykdydami galėsime plėtoti demokratinius idealus lietuvių tarpe.

Į šią konferenciją privalo suvažiuoti visų apielinkių Sandariečiai. Joje neprivalome nei vienas manyti buti venas kitam draugas ar pataikunas. Tokioje kofnercijoje privalome buti atviri, reikšti savas mintis nieko neslėpdami. Kas gero privalome užgirti, gi kas blogo, kritikuoti ir pataisyti, kad ateityje panašaus nieko nepasikartotų.

Ar konferencijoje slandžiai reikalus svarstysime ar pasibarsime, bet ant vietos dalykus privalome aiškiai išrišti, jei taisytina pataisyti ir išsiskirstyti su pakelta dvasia, pilni energijos ateities darbams.

Nesimato nieko tokio, del kurio prisieitų susibarti. Tik matosi tas, kad prieš Sandariečius dar stovi nepaprastai didelis darbas, kuris reikalauja visų įtemptų pajėgų jį nudirbti.

Tad kiekvienas, kuris tik dalyvausime konferencijoje, pasistengkime rimtai pagalvoti, surasti tinkamus kelius ir budus musų darbams.

Juodasis internacionalas neriasi iš kailio. Jis dela visas pastangas, kad netik sulaikius besiplėtojančiąd emokratinės laisvės idėją lietuvių tarpe, bet sykiu trempia purvynan ir pačią Lietuvos laisvę, jos konstituciją, kuri gvarantuoja piliečiams teises.

Prieš tokį elemntą mes turime stoti į griežtą kovą, kaip kovojome ir kovoti, kad Lietuva galėtų gyventi laisvu gyvenimu, kad ant jos piliečių petčių nekabotų jokios diktaturos nagaika.

Savo veikimą turime padidinti konodaugiausiai. Turime savo organizaciją sustiprinti, kad ji galėtų sekmingai vesti kovą ir ją laimėtų.

PITTSBURGH, PA.

ALT. Sandaros 36 Kp. metinis susirinkimas bus Sausio 2 d., nuo 7:30 vakar., LMD. svetainėje, 142 Orr st. Pittsburgh, Pa. Visi nariai ir narės malonėsite dalyvauti, nes apart paprastų kuopos reikalų bus valdybos rinkimai ant sekančių metų. Taipat padaryti planai sekantiems metams Sandariečių darbuotei. Prie 36-tos kuopos prisidėjo ir Lietuvos Universiteto studentas P. Dargis, kuris mano jau ir metiniam susirinkimui ką tai prirengti. Todel visų narių priedermė ko skaitlingiausia dalyvauti.

F. Sek. Virbickas

ŠV. PETRO UOLA TRUPA

Aš prisimenu vieno kunigo pamokslą. "Prakeikti tie durni laisvamaniai, kad jie nemato pomirtinio gyvenimo, kad jie netiki į dangaus linksmybes ir į pragaro baisybes. Klausykite kunigų, nes jie tam tikrą mokslą ėjo ir jie tikrų tikriausiai žino apie pomirtinį gyvenimą ir žinoma, niekados kunigas negali klysti gyvenime."

Ar tai nestatymas žmonių kvailiais? Kunigų pasielgimai aiškiai rodo, kad jie į pomirtinį gyvenimą netiki, o tik iš jo sau bizni daro. Nemanau šio klausimu įžeisti tikinčiųjų jausmų, o rašau neužslėpdamas kunigų klaidų, ir palieku spręsti šiuos klausimus gerb. skaitytojams. Seniau kunigai skelbdavo, kad kunigas negali nešioti trumpų rubų, barzdos ir negali buti be mišių. Bet dabar, pažvelgkime į musų sostinę Kauną, tai kunigai vaikšto vieni kaip ponaičiai, o antri kaip žydai barzdoti, o apie mišių lakiymą tai nėra ką ir kalbėti, nes politika užėmė mišias. Sako kunigai žino apie pomirtini gyvenimą, tai jie negali klysti. Aš irgi manau, jeigu žmogus tikrai butų įsitikinęs apie dangaus linksmybes, tai toks žmogus nekrautų turtų ir visiems butu lygus angelu. Bet dabar kunigai parsidave yra auksui, o merga išveda ir iš kunigystės nesugriaunamo sakramento. Štai tvirčiausias įrodymas. Kunigas A. Vilimas visu savo smarkumu gynė dangaus karalystę. Bet štai stebuklai! Sausio mėnesy gegutė kukuoja. Kun. Vilimas sviedęs kunigystės sakramentą, nusivilko ilga žiupono ir liko tokiu kaip jo pirma buvo pramanyta "bedievis". Žinių irgi panelė išvedė iš kunigo sutono. Reiškia jie atidengė kunigų paslaptį, ir jie tiek žino apie dangaus linksmybes, kaip šarka supranta apie raganavimą. Bet to, jei kunigams primeti, kad jie kitas tikybas niekina ir jų tikinčius siunčia į pragarą, tai tą jie užginčina, bet gyvenimas bėgdamas susitinka su tam tikaris faktais. Paskučiausiame laike, vienas liuteris biržietis nuvažiavęs į Kauną ir įsimylėjo į katalikę mergaitę. Taip kaipo vyras buvo vedęs, tai katalikų dvasiškijos teismas turėjo rišti šį klausimą. Vyrui nesutikus priimti šliubą su pirmaja žmona, katalikų apeigomis, teismas žmonai pasiuntė tokį sprendimą. "Taip kaipo tamstos vyras nesutinka atnaujinti su tamsta šliubą katalikų apeigomis, o taip kaip jis dabar priėmė katalikų tikybą, tai tamsta nebesi jo moteris." Tai taip kunigai skelbia baisią nuodemę paleistuvystės, o patys daro platų kelią į šeimynų ardymą. Koks ištvirkėlis žydas ar liuteris, priims katalikų tikybą ir gali savąją žmoną apleisti, o pasiimti antrą. Reiškia, katalikų bažnyčia moteris ir jų garbę mina į purvą. Daug sykių geros moterys bus apsaugotos nuo išnaudojimo vyru laisvame šliube, negu bažnytiniame, jei jau bažnyčia doraj netvarko.

P. Kriukelis.

"LAISVĖ" APGAUDINĖJA SAVO DRAUGŲČIUS

Bolševikų "Laisvė" savo vierniemsiems skelbia, kad pastaru laiku į Lietuvą daugiau pingų esą atsiunčiama iš Rusijos negu iš Amerikos. Girdi jeigu taip yra, tai Rusijoj darbinikams esąs geresnis gyvenimas negu Amerikoje. Jeigu taip yra, tai kokiu išrokavimu "Laisvė" nuolatos kaulija doleriu iš Amerikoje gyvenančių draugų, o nesikreipia į Rusijoj gyvenančius turtinguosius?

P. Cvirka.

Garsusis Daktaras.

(Sekant Ad. Villers.)

Visame Londone ėjo kalbos apie nepaprastą bylą, kuri turėjo įvykti artimaiusiame laike. Štai visos priežastys: —

Visi pažinojo Londono garsųjį gydytoją Hallidoną, —tai didelis krutinių plaučių specialistas. Jo kabinete, salėje laukė ištisos eilės sergančiųjų.

Prie kabineto durų stovėjo ilgu švarku apsivilkęs pinigų rinkėjas, kuris paimdavo nu kiekvieno įeinančio po dvi gvinėjas. Tyrinėdamas jų geruma užgaudavo mažu plaktuku ir po visos ceremonijos, iš papratimo sušukdavo: "All right!"

Puikiame kambary, apstatytame aplink dideliais šiltųjų šalių augalais, sėdėjo už mažo stalo garsusis daktaras, —Hallidonas, suraukta kakta ir tarsiais antakinis. Šale jo, prie rašomojo stalo sėdėjo sekretorius, stenografuodamas taumpus jo paliepimus.

Toliau prie durų stovėjo tarnas-milžinas, kurio pareiga buvo paimti svyruojančius džiovininkus ir pasodinti į tam tikro elevatoriaus krėslus.

Ligoniai ėjo prie daktaro su stiklo aptrauktomis akimis," apnuoginti iki pusei.

Jų veidai buvo sublankę, pageltę ir liesos figuros kas-kart mainėsi....

Tuo pat metu gydytojas dėjo jiems prie krutinių plesimetrą, kišo po pažastimi termometrą ir kitus prietaisus, paliepdamas kaip kam: "Prašau atsikvėpti! Iš pat plaučių, ei! Gana."

Vieną išklausęs, daktaras mostelėdavo ranka ir kas-kart riktelėdavo:

"Toliau!"

Taip jau trys metai kas diena grudosi tokia ilga procesija prie gydytoja, nuo devintos iki dvyliktai valandai.

Štai vieną metą, 20 d. gegužės, į gydytojo kambarį įrepliojo įdubusiais žandais, biauriu veidu ir sunkiai nuolat kilojančia krutine žmogus, panašus į pasakingą giltinę. Gydytojas ilgai žiurėjo, daužė keistos išvaizdos džiovininką ir baigdamas pridurė:

— Po velnių, aš nesu viešpats, kad tau iš naujo įdėčiau plaučius! Už sąvaitės aš tau išpiausiu dešinį plautį, o kairysis visai kaip rėtys... Toliau!— šuktelėjo.

Tarnas jau rengėsi išnešti džiovininką, kuomęt garsusis gydytojas plojo sau kakten delnu ir su ypatingu nusišypsojimu pridurė:

— Ar tamsta esi turtingas?

— Argi aš galiu buti milionieriumi — iškosėjo apsiašarojusi žmogysta, kurią garsusis gydytojas norėjo nuo musų žemės nustumti.

— Tokiame atsitikime, sėsk tamsta traukinin ir Marsilijon. Ten visą laiką gerk išlytą vandenį, imk minėtus miltelius ir vienu žodžiu pildyk mano įsakymą. Bet aš ne.. netikiu tavo pagijimu.

O ant, galo juk viskas galima.. Toliau! — sušuko gydytojas.

Tarnas atsargiai pasodino džiovininką, gi paprastoji procesija džiovininkų, bronchininkų ir kitų, slinko lėtai savo eilėje prie garsaus gydytojo.

Praslinkus šešiem mėnesiam po viso to, vieną dieną, lygiai devintą valandą į daktaro kabinetą, be bilieto, įgriuvo baisus milžinas. Nuo jo balso drebėjo užsienio augalų lapai, skambėjo langu stiklai. Milžinas žmogus, labai storas, prisiartino prie garsaus daktaro ir nutvėres ji per puse, iškėlė i pat palubės ir pradėjo bučiuoti jo nuskustus veidus, laistydamas ašaras. Pagaliau milžinas pasodino garsųjį daktarą į jo žaliąjį krėslą ir graudžiu, dusiu balsu rėkė:

— Du milionu, tris, ar nori tamista? Gydytojas išputęs akis ir suraukęs mažą kaktą žiurėjo į milžiną nieko nesuprasdamas.

— Aš esu Tamsta skolingas už kvėpavimą, saulę, už gyvastį ir pagaliau viską viską! — rėkė baisia reklama milžinas.

— Ach, šį beprotį, išmeskite jį! — išstenėjo pagaliau atsipeikėjęs daktaras.

— O-o, ne! —suriko milžinas ir besiartinantį tarną ir parodė jam savo raumeningas kumštis.

— Ne jau, tamsta daktare, nepažįsti manęs?... Aš žmogus, kurį tamsta išsiunteį į Marsalį... aš žmogus giltinė, kuris tamstos daktare, nuomone negalėjo jau išgyti

— A! — suriko daktaras, pašokdamas ant kojų.

— Tai-i Tamsta esi ta-s?... Ar Tamsta esi tas mirštantysis, kuris...

— Taip, tukstantį kartų taip!! Aš tas pats! — šaukė milžinas.

— Vakar, kaip tiktai išlipau kontinentan, tai Tamstai užsakiau brangiausią bronzos stovylą.

Tuo kartu milžinas sėdo ant kanopos, kurioj suvaitojo sugirgždėjo brangios plunksnos.

— Ach, kokia laimė dabar yra man gyventi. Ir kaip aš jums galiu atsidėkoti? — atsiduso milžinas su nusišypsojimu.

Pagaliau iš kambario išėjo daktaro sekretorius ir tarnas, ir beliko jie vienodu.

— Dovanok Tamsta, aš noriu jusų akinių, tai naujas optikos pagerinimas — ištarė įstabiu balsu gydytojas ir ištraukęs tuo laiku mažą revolverį iššovė du kartu milžinui į kairiojo smilkinio arteriją.

Vargšas milžinas tuojaus nugriuvo po gydytojo kojomis, aptaškydamas savo dėkingomis smegenimis kambario grindis Greitai jis atsagstė lavonui kailinius ir vienu chirurgiško peilio perėžmu, perpiovė milžinui visą krutinę.

Įėjus pas gydytoją tarnui, jis su padidinamuoju stiklu rankose žiurėjo į prieš save gulinčius milžiniškus plaučius. Gydytojas ilgai tyrė...

Baisią sensacinę žinią sužinojo tuojau visas Londonas ir net kiti žymesni centrai. Žmonės dabar su nekantrumu laukia gydytojo prisiartinančio teismo.

Tikima, kad genijaus darbas buvo tikras ne jam, bet ir visai žmonijai ir jo išradimo neprakeiks nes jis suteiks gyvybę milionui žmonių, o jo nenuves ant kartuvių už tvirtą pasiryžimą žmonijos labui.

SANDARIETIS JULIUS ŠVITRA ATSIŽYMĖJO

Sandarietis Julius Švitra hicagoje gavo iš buvusios Amerikos parodos Philadelphijoje padėkos laišką, už jo rankomis padarytą smuiką, kuri buvo įstatyta parodoje. Kadangi paroda davė deficitą, tai ir p. Švitra tik padėką gavo, o jei paroda butų nusisekusi, tai butų gavęs ir $500 atlyginimo.

Klaus. Kas reikalingesnis, saulė ar mėnulis?

Atsak. Mėnulis, nes dieną ir taip šviesu.

Naujausios žinios iš Lietuvos

DRĄSUS PLĖŠIKŲ UŽPUOLIMAS KAUNE

Gruodžio 1 d., 19 val. trys ginkluoti plėšikai užpuolė pil. Šapyrą Bencelį, gyv. Kaune, Lukšio g. 11. Vienas plėšikas atsistojo tarpdury, kiti-gi du davė komandą — rankas aukštyn ir pradėjo plėšti. Atėmė auksinį laikrodėlį, vekselių ant 15 tuks. ir pinigų 150 litų.

Tą pat dieną apie 21 val. taip pat trys revolveriais ginkluoti plėšikai užpuolė pilietę M. Kazenienę grįžtant namo iš krautuvės prie jos namų vartų esančių Kęstučio g. 4, Nr. Vienas iš plėšikų sudavęs per galvą p. Kazenienei norėjo atimt iš jos portfelį su pinigais: ponia Kaz. pradėjo rėkti, o plėšikai, nespėję atimti portfelio, pasileido bėgti į Vytauto pr. link, norėdami patekti į Vytauto kalną.

Tuo laiku ėjęs Vyt. pr. Krim. pol. virš. pad. p. Soloviovas, išgirdęs riksmą, ir pamatęs prieš atbėgančius 3 asmenis, išėmė revolverį ir sušuko du kartu: "Sustokit!" Po antro sušukimo du plėšikai iššovė porą kartų į p. Soloviovą, kuris jiems atsakė tuo pat — paleisdamas į juos du šuviu.

Taip prasidėjo susišaudymas, kuris tęsėsi neilgą laiką. Iš abiejų pusių buvo iššauta apie 25-30 šuvių. Plėšikams pradėjus šaudyti, vienas jų, matyt, pažinęs Krim. pol. viršininko pad. metėsi atgal bėgti ir buvo sulaikytas paskui jį pasivijusios minios ir dvieju rezervo policininkų, kurie atsitiktinai ėjo tuo metu gatve.

Tolimesnis aiškinimas vedamas Kauno Krim. policijos.

KAS PALAIKO KLERIKALINES IR LENKIŠKAS MOKYKLAS?

1. XII. Seimo vakaro posėdyj besvarstant 1926 biudžeto pakeitimą **kun. Šmulkštys (k. d.) pasiulė privatinėms mokykloms pridėti 500.000 litų.** Už šį pasiulymą balsavo krikščionys demokratai, žydai, Ukininkų Sąjunga, lenkai, darbo federacija, vokiečiai ir ats. Skipitis. Tautininkas kun. Mironas susilaikė. Prieš balsavo tik valstiečiai liaudininkai ir socialdemokratai. Pasiulymas priimtas.

Reiškia — visas krikščionių riksmas ir jų interpeliacijos, kad vyriausybė vedanti polonizaciją, yra muilo burbulas ir taktinis manevras, kad pridengus savo žygius, butent: iš priimtų ½ mil. litų dalis eis klerikalų mokykloms, kita dalis lenkų ir žydų mokykloms.

LENKŲ KAREIVIAI APIPLĖŠĖ LIETUVOS PADEMARKACIJOS SARGYBOS POLICININKĄ

KAUNAS, XII. 1. (Elta). Šiomis dienomis lenkų kareiviai sulaikė musų pademarkacijos apsaugos III rajono eilinį policininką Šeštoką Adolfą ir atėmė iš jo 103 lit., kišeninę elektros lemputę ir pokelį papirosų. Tai įvyko tokiomis aplinkybėmis: Policininkas Šeštokas Adolfas patruliavo prie demarkacijos linijos. 24 val. Valinčių kaimo laukuos, tarp geležinkelio Šeštokai—Suvalkai ir Burokų k. pastebėjo 2 ar 3 raitelius lenkų pusėj, kurie jojo demarkacinės linijos link. Prijojus jiems prie demarkacijos linijos, Šeštokas norėjo juos sulaikyti ir įsitikinti, kas jojo, nes nakties metu iš tolo jų pažinti nebuvo galima. Tuo tarpu nuo raitelių atsiskyrė trys pėsti lenkų kareiviai ir pribėgę prie polic. Šeštoko, apie 20 žingsnių nuo demarkacinės linijos musų pusėj, atrėmė šautuvus į policininko krutinę ir nusivarė į savo pusę. Ten iškrėtė jam kišenius ir, radę 103 lt. pinigais, elektros lemputę ir pokelį papirosų, pasiėmė juos sau, o policininką Šeštoką įspėjo, kad niekam nieko apie įvykį nesakytų, atidavė šautuvą ir paleido atgal į musų pusę.

KLEBONIJŲ VAGIS.

26. XI. Šauliuose kriminalinės policijos valdininkai sulaikė kažkokį įtariamą naujai pribuvusį tipą, kuris pasirodė esąs Elzbergas Petras. Vedant tardymą jis prisipažino padaręs viso labo dvi vagystes, butent, 31. X. Tauragėje nuo klebonijos aukšto pavogė pil. Dikavičaitės ir Kušinskaitės įvairių daiktų ir pinigų, viso 367 litų suma ir 21. XI. apvogė Telšių apskr., Lieplaukes miestelio kleb. Strikį Joną į kurio butą įlindo dienos metu ir išnešė: 45 rusų aukso rublius, 11 rusų sidabro rublių, 105 litus ir baltinius.

NORIM VESTI SUSIRAŠINĖJIMĄ.

Norim vesti susirašinėjimą su Amerikos lietuvių jaunuoliais ir jaunuolėmis. Budami pažangios dvasios norėtumėm ir susirašinėjimą vesti su pažangininkais kaip su "Sandariečiais" ir kitais. Kas įdomaujatės dabartiniu Lietuvos padėjimu ir šiaip gyvenimo klausymais, rašykite:

Veliuonos burio kulturininkams **Gasparui A. Velickai** arba Kaziui Kirmonui, Veliuona, Kauno apskrities.

Ab. Krimas

KRIKŠČIONIŠKA KOŠĖ.

Rinkimus skaudžiai pralošę
Mųs krikščionys verda košę,
Turi jie gerų kaimynų,
Kas jiems košę iškabina.

Skipitis prie stalo geras,
Dar geresnis Voldemaras,
O jei košėj randa kleksą,
Tai nulaižo ir Aleksą.

Žodžiu, turint tokių vyrų
Mažna dėt daugiau pipirų.
O jei alkanas bent vienas,
Mažna dėti ir klaulienos.

Paskutiniojo virimo
Košė lyg ir dvokti ima,
Lyg suzmekus, lyg suskrudus,
Kolerius jos visai rudas.

Pagadins gal ji ir skilvį,
Sukilimas kils gal pilve,
Gal po košės ne iš pigo,
Reiks važiuot kai kam į Rygą.

Tačiau kam čia tas galvoje!
Vos Krupaučius suvaitojo, —
Penki vyrai atsilošę
Patyloms kabina košę.

Tad ir džiaugiasi krikščionys,
Kad surado tokius žmones,
Kurie iš krikščionių bliudo
Išsrebia visokį brudą.

Skaitlinga šeimyna.

BRIDGEPORT, Conn. —Tula šeimyna šiame mieste susilaukė dvidešimtą kudikį. 12 kudikių auga, o kiti yra mirę.

MASKVA. Gruodžio 10 — Šiandieną čia tapo nužudyta 14 plėšikų. Viso buvo suimta 57.

Klaus. Ar senai yra išrastos moteriškos kojinės?

Atsak. Motešiškės kojinės išrastos žiloje senovėje, bet iki XX amž. niekas jų negalėjo matyti.

Albertas Šarkys.

Studentas.

(Pabaiga)

— Gyvensi antram aukštyj niekas po akimis nesimaišys.

— Vis viena nenoriu. Aš nieko prieš neturėčiau, jei iš nakties tos gatvės neliktų. O su ja žinoma ir paleistuvių.

— Taip nekalbėk, kartais ir jos reikalingos.

— Man jos nereikalingos.

— Argi tau nebutų gaila, matant, kad žuna? — užklausė kolega.

— Jokio gailesčio nepareikščiau, nepaduočiau nei vienai rankos.

— Sakai, tegu žutų?!

— Taip, iki paskutinės...

— Jas badas priverčia tuo užsiimėti.

— Žinai, kolega, ne badas, bet tinginiavimas, — atkirto Vytautas. — Jei darbą daugiau mylėtų, negu pardavinėti savo kūną, kados tose prakeiktose lindynėse negyventų nelauktų kas ateis derėtis. Jei tokiais dalykais užsiima, tai nėra ko gailėtis.

— Bet ten yra gražių merginų.. Vakare ėjau taja gatve.. žiuriu, prieangyje šypsosi mergaitė. Priėjus arčiau, sako man labas vakaras, bet buvo negraži, nieko neatsakiau. Kvietė mane pasivaikščioti, — atsisakiau, einu toliau. žiuriu stovi kita. Vėl mane užšnekino, sustojau tyčia. Žinai, aš tau pasakysiu bešališkai: be galo graži, simpatiška mergelė. Iš studenčių tarpo, pasakysiu, tokios gražuolės nemačiau. Ji pradėjo pasakoti, kad gyvenanti vargingai... O vėliau mane kvietė, sakė tik 5 litai tekainuoja. Sakėsi mėgstanti gerti degtinę, rukyti. Man pradėjus eiti sako: užteks dviejų litų". Aš nuėjau, o ji juokėsi balsu, mane bailiu vadindama.

— Pornografija — tai svarbiausia tavo gyvenimo problema. Kuomet tik su tavim susitik, kito nieko nežinai. Kelkauki sveikas, aš nenoriu tokių kalbų klausytis.

— Atsimink, kartais sveika yra.

— Gerai, kad sveika, tu naudokis! — sudiev.

— Palauk, o kaip su butu?

— Sakiau, jai ten negyvensim. Nebuk bailys, priprasi prie visko.

— Tavo pėdų nepaseksiu, nors visą dieną įrodinėtumei. Šalin ištvirkimas! Lik sveikas.

— Laimingos kelionės!...

Vėl ėjo vienas Vytautas, bet jo galva kaito, akys žibuliavo. Galvojo jis apie neištikimybę gyvenime, veidmainiavimą artimųjų akyse, ištvirkusią jaunuomenę. Norėjo kuo nors pagelbėti, bet... prieš vėją, prieš įstatymus neatpusi... Kas jau įbrido į purvus gyvenimo sunku beišgelbėti, nors visą širdį atiduotum. Prisiminė jam sodžius... šiaudiniai stogai... pakrypusiomis sienomis bakūžės.. Mergaičių gražųs darželiai, prisėti gražių gėlelių. Kalnuotos apielinkės, vingiuotos upeliais pievos. Tei mergelės, o širdys jų, oi, nešaltos....

Bet ištikimumas meilės ir ten jau puolęs... Didysis karas paliko ištvirkimo diegus. Reta mergaičių, kurios nekaltybės vainikus nepamynę purvynan. Stojosi Vytauto akyse naujo vaizdai... Vakaruškos, glamoniėjimas, erzinantys šokiai, apgaudinėjimai, lydėjimai ir.. ir — ir baisųs ištvirkimai. Ateina šeštadienio vakarai, žiurėk, prie klėties durų jau stovi vaikynas, beldžiasi pas geltonkasę mergaitę... Priima mergelė, praleidžia jaunystės laiką ištvirkaudama. O kiek tokių vakarų?! Ateina kartais, po du, po tris per naktį. Jie net posakį sau pasidirbo "diena šeimyninkui, naktis darbininkui". Oi daugelis jaunimo, stengias kuo stropiausiai pildyti..

Siuvėjai, įvairus kitoki keliaujantieji amatninkai, ką jie nepridaro... Pasikalbėk su jais, kiek jie yra prigavę mergaičių. O mergaitės, gal jos nekaltos, jas vaikynai suvedžioja?! Daug, daug ištvirkimo pridaro ir jos. Moka vilioti, net kvailiu pavadina, kuris nepildo jų užgaidų... Sako tas esąs reikalinga, o ypač po....

— O tempores! o mores! — mąstė eidamas butan.

žiuri, kambaryj ant stalo laiškas... Paėmė pažiurėjo rankraštį... Pažystamas.... Skuba vilkti šinelį, nori perskaityti

Kambary tyku, ramu, tik Vytauto širdies tvaksėjimas aiškiai girdžiasi. Tik-tak, tik-tak, plaka širdis, o jis vis skaito... Busių tavo ameinai. Keistai atrodys iš pradžių gyvenimas, kad jau mokyklos suole susižiedavusi, bet turbut greitai priprasiu. Kaip su žiedeliu, gal prisiųsi, nors didžiųjų švenčių metu, pasipuošti. Ah, tu dabar pinigų neturi. Pakaks vietoj žiedelio paveiksliuko: kai busiu p "mokytoja", tuomet nusipirksiu".

Perskaitęs laišką giliai užsimąsto Vytautas. Stojosi naujas gyvenimas prieš akis. Per keturis metus svajota mergelė, duoda pasižadėjimą mylėti amžinai. Daug buvo del jos svajota, daug jai laimės linkėta, o dabar ji prisižada buti Vytauto sužiedotinė. Sėdėjo Vytautas galvą ranka pasirėmęs, o jo širdis plakė amžina meile, meilė kuri bus tyra, kaip rasos perlas, šviesi, kaip saulė.

— Aš laimingas, — šnibždėjo drebančiomis lupomis užsimąstęs Vytautas. — Prisiekiu ją mylėti tiktai vieną, jai visą savo triusą paaukuosiu. Aš likau jos sužiedotinis, o ji mano sužiedotinė. Dabar mudu prieš viens antrą lygųs. Turime gyventi bendrais idealais, nesislėpdami nuo viens kito, gyvenimas turi buti pavyzdingas be jokių apgaudinėjimų, užkulisinių veidmainiavimų".

Dar peržiurėjo laišką. Jis rašytas 26 d. Vasario, 1926 metais.

— Ta dieną man turi buti atmintyj prieš bet kokį nastymą, veikimą"

Vos girdžiamai šnibždėjo Vytautas, prižadėdamas šventai pildyti duotą žodį.

Kaunas 22-III-1926 m.

B. Kvitas.

RUDENĖLI

Ir paputė šiaurės vėjas —
Ir atėjo rudenėlis...
Liusta žemė nusiminus,
Vėjas duksta, kaip pašėlęs...
Nuogas sodas, pilkas miškas,
Vėjas švilpauja šakose...
Lapai gelsta, krinta lapai,
Plevesuoja pažemiuose...
Nepaklausti paukštužėlio, —
Ko, paukšteli, nebegiedi?
Nepaklausti jurginėlio, —
Kam pavytai kvapus žiedo?
Naktys tamsios, juodos naktys,
Žengsi žingsnį, —ir paklysi...
Tu, keleivi, iškeliauti
Neišdrįsi, neišdrįsi!
Ar berželis verks pakalnėj,
Ar žalioji ta eglelė —
Vis nerims širdis krutinėj,
Kaž kas gels ją, kaip ir gelia!

KUR DINGO?

Kur dingo meilė išsvajota?
Kur dingo vakaras meilus?
Kur dingo daina išdainuota?
Kur dingo dangus taip giedrus?
Vėjais nušvilpė meilė manoji,
Aptemo vakaras grožybių —
Paded liudėti tamsa nykioji,
Kad jieškau galo berybių.
O daina amžina, galinga
Nežuvo niekad ir nežus;
Sutvers ji ruimą stebuklingą,
Ir mano miela tenai bus!
Jau giedrus dangus sužibėjo,
Gamta puošias naujais rubais —
Gi mano jausmai suvirpėjo
Jos meile pridengs savo tinklais.

Pranas Pakuršietis.

Jaunasis bernelis
Laukelį vagojo,
Pro šalį ten ėjo
Mergužėlė jojo.
Ilgai jis žiurėjo
Į ją praeinančią,
Jam meilaus žodelio
Vai, nepratariančią.
Ir tiktai parymo
Ant žagrelės savo,
Giliai, sopulingai
Rymodams dusavo:
"Mylimoji mano,
Pro šalį praėjai,
Vieno meilės žvilgsnio
Tu man pagailėjai...
Vieno tik žodelio,
Vieno pažvelgimo,
Sukeliančio karštą
Taip širdies plakimą!..
Bėgsiu, tave šauksiu,
Galgi dar pavysiu...
Ak, jau tu nuėjai —
Jau nebematysiu...

Rutelių daržely
Rymojau viena,
Neklausei, berneli, —
"Kodel taip liudna?"
Ir nežvelgei jaunas
Meiliai į akis —
Nemiela žinoti —
"Ką jos pasakys?"
Lankei paskutinį
Tu mane jau kartą,
Ir pratiesei ranką:
"Sudiev laikas tarti!"
Ak, tau, mylimasis,
Nei širdies sopėjo,
Nei gail' buvo skirtis—
Tolyn sau nuėjai..
Kodelgi tik mano
Suspaudė taip širdį,
Kad vieną atskirtą
Tik ašaros girdė?...
Sugrįžk, mylimasis,
Priglausk prie krutinės —
Pasakyk dar kartą
"Sudiev" paskutinį!

DUDELE.

Rašo Petras Cvirka.

Buvo ukanotos rudens dienos... Tamsųs debesys aptraukę dangų ašarojo... Krito nuolatai lietaus lašai. Buvo ilgu ir liudna, nes visuose kraštuose ukanos, o po kojų mirštanti gyvybė ir palšos rugienos. Nes visų tyrųjų širdžių gelmėse tunojo kalnų erelio idealas ir tolimų erdvių norai; nes kiekvieno ukanoto ryto prošvaisčiuose ilgėjomės saulės.

Mažas piemenėlis Jonelis sėdėjo paupy susitraukęs ir nuolat žiurėjo dabojo galvijus. Basos raudonos kojos nuolat judėjo. Pamėlynavusiu veideliu jis žiurėjo į vakarus, ar dar nesileidžia saulė, ar dar nešaukia šeimininkas namo.

Lietus vargino jį ir galvijus. Nuolat purškė mažučiais lašais.

Už kalneliо, kur nebuvo jo matyti per paisas ukanas, traukesi ilgos pievos pono Zigmanto, kuriose ganė Joneliui pažįstamas Kazys.

Mažutis su Kaziu susidraugavo tada, kada išgirdo jį dudele begrojant. Jos aidas skambėjo verksmingai, nesutartingai Zigmanto pievose ir piėtėsi virpėdamas tolyn.

Vienas Jonelio troškimas, vienas noras, tai buvo įsigyti tokią pat alksnio dudelę ir anksti rytą, kada šalta ir nuobodu, — rudens saulei jis norėjo pagroti, norėjo vertki su savo skurdžia dalia, su savo aimanuojančia širdžia .

Vakarais, kada aptiidavo vėjas, iš pievų buvo girdėtis Kazio dudelės balsas.

Jonelio lupos drebėjo. Drebėjo širdis. Jis vakare nutarė prašyti savo pikto patėvio, kuris visuomet Jonelį labai mušdavo, palikdavo be pietų ir išvarydavo alktį gryname ore, kur putė šalti vėjai...

Jis tankiai verkdavo, tyliai šluostydavo savo nudriskusiomis rankovėmis ašaras ir kantriai varinėdavo karves.

Tiek tiktai pamena savo tėvelio mirtį, kad vieną šaltą žiemos dieną jį nunešė pas kaimynus, o rytojaus dieną iš namų nešė baltą grabą. O vėliau motutė meluodavo, kad tėvelis išėjo miestelin, bet jis jo jau nesulaukė. Kada atėjo piktas antras tėvas, Jonukas žiurėdamas per kamaros langą laukdavo tėvelio pareinant iš miesto, kuris užstotų ir neduotų mušti svetimam žmogui bet tada jis suprato, kam nešė baltą karstą...

— Tėveli, man padaryk dudelę. Ana už alksnio Zigmanto Kazys groja! Aš noriu... tėveli! Ganysiu... —stenėdamas bučiavo Jonukas rankas ir meldė iki tol, kol senis pastumė mažiuką ir sumurmėjo: — Eik gult greičiau! Dar jis čia dudelių; nuo lupų pieno nenusivalo, gyvulius svetimuose vasarojuose sprogdina!

Jonukas girdėjo jo rusčius balsus jau už durų ir repečkomis išspruko laukan ir ašarodamas nuėjo klojiman, susitraukė į gunę, giliai įkišo šienan kojas ir drebėdamas visas, sukandęs dantis, atsigulė.

Negreit dar užmigo. Ausyse skambėjo griausmingi ir pikti patėvio žodžiai.

Jis sapnavo dudelę. Sapnavo Kazį, kuris pamatęs jį verkiant padovanojo ir kaip pats gražiai grojo, karves varinėdamas ir patėvis išgirdęs įnebutų taip labai piktas.

Vieną perpietį Jonelis svečiavosi pas Kazį. Kazys Joneliui pagrojo keliatą dainelių, kurios jam be galo patiko. Vienas Jonelio tik troškimas, vienas noras, — kaip nors įsitaisyti tokią dudelę... Ir birbinti, birbinti, kol pails pirštai, kol sušils krutinė ir visi žinos, kad jis mužikantas.

Jo galvelėj gimė blogi palinkimai. Ir kada Kazys numetė sermėgą ant ežios, — Jonukas jam nepastebėjus išsitraukė dudelę, įkišo už marškinių prie nuogos krutinės ir neatsisveikinęs su Kaziu nubėgo per kalnelį į savo laukus.

Ilgai jis neišdrįso birbint, ilgai dar žiurinėjo gražią dudelę ir pagaliau kupinas džiaugsmo tyliai pradėjo birbinti.

Sėdėdams paalksnyne nebejautė nei lietaus, nei basų kojų skaudėjimo, o tik pamėlynavusiomis iš šalčio lupomis tvirtai suspaudęs alksnio dudelę kaž kaip keistai atsidėjęs grojo.

Saulė tuo tarpu pasirodė vakaruose per rumus, pasižiurėjo Jonelio nugaron, išmargino savo šešėliais šlaitus ir vėl lėtai užlindo už ukanų. Jonukas vis spaudė pirštais mažas skyleles, vis putė visa krutinė orą ir nesutartingai, — čia plonai čia storai kaž-ką dudavo.

Gervės dejuodamos visai neaukštai skriejo visa savo virtine, o Jonukas nei nemanė jų savo kepure pamoti, tik grojo ir grojo...

Dudelėje kaž-kas truko, skardžiai suvirpo, bet nauju atsidėjimu pasigirdo užkimęs storesnis balsas ir vėl klykė čypė kartu su gervėmis ir ringavosi be jokių šiurkštumų iš krumų į pievas, — į pageltonavusius tuščius laukus ir tas aidas visą žemę prarijo...

Jonukas nieko negirdėjo, nieko nejautė tik visu savo užsidegimu grojo savo dienų selvartus. Tai ištiesų buvo jo gyvenimo prisiminimų daina... Ir kievienas žinodamas jo sunkų gyvenimą, — kiekvinas dudelės muzikoj girdėtų vien tik sunkaus jaunystės gyvenimo ašaras, vien tik tamsų varginantį rudenį, bet skaisčių dienų jame nei vienos nebuvo, Nebent tada, kada bėgiojo dar be kelnelių mažas ir visas pasaulis jam dar buvo nesuprantamas, nenežinomas.

oimžašrtnsbž uagė ,o dayliau'

Grojo savo širdes kančias, savo stambių ašarų kritimą ir kurčią dudelės užkimusią aimaną, kada Jonelį už apykaklės nutvėrė stipri ranka ir teškė į šoną, užduodama skaudžiai į kuprą.

— Spangy, kur tavo karvės! Nori, kad aš tau visus dantis išdaužyčiau! — visas drebėdamas Jonelis suprato savo tėvo šiurkštų balsą....

— Aš tave pamokysiu velnio šmote! — dar pribėgęs spyrė visu smarkumu Joneliui į kuprą, daužė kumštimis galvą ir užkėlęs ant galvos mažus retus drabužėlius, užkirto keliatą savo skaudžių rankos smugių ir vėl patsumęs į šoną užriko:

— Eik greičiau ir žiurėk, kad daugiau neišgirsčiau tavo kvailą birbinimą ir ištraukę iš Jonelio pamėlynavusių rankų dudelę sulaužė ją į mažus šukalėlius... — O tada truko Jonelio širdis, o tos dudelės nuriemo kančios, jį visai užbaigė i sunkios tėvo rankos mušimas buvo pakenčiami, bet širdies kančia buvo mirtina.

Jis vis drebėjo ir visas liesas kunelis vos-vos persikėlė per tvorą nuklypavo į vasarojus kur tik viena žalė skabė avižas.

Jo dantys tarškėjo, o širdis nesuvaldomai mušė daužė ir po juodais marškinėliais rods jau turėjo jį sprogti... Silpno vaikiuko sunkiai alsavo krutinė, sunkiai ji kilnojosi ir tie atsiminimai ir paskutiniai dudelės garsai.. Jis kurčiai pravirko... O ką buvo nepabaigęs alksnio dudele, — stambios ašaros riedėdamos juodon žemėn, ant raudonų basų kojų užkurė dar didesnę giesmę — giesmę nelaimių ir vargo.

Patėvio jis jau nematė, tik atminė jo padarytas žaizdas...

Tuo tarpu per kalnelį alsuodamas dideliu botagu rankose bėgo Kazys. Bėgo greitai. Jo veidas buvo šykščiai apsiniaukęs. Lėtai pritykinęs Jonelį už užpakalio trenkė aukštininką ant žemės ir uždrožęs botagu keliatą kartų suriko.

— Tai tau dudelė, tau... tau čia birbint... Atiduok greičiau, atiduok o kirsiu į blauzdas, kad nepaeisi!

Joneliui buvo didelė gėda. Nejau jis vagis... Ir kartu didžiausia baimė krėtė jį...

— Atiduok! — keldamas ilgą susuktą botagą suriko Kazys ir įsišiepęs šniokštelėjo visu atsidavimu Joneliui į kojas, kad iš jų net kraujas pasiliejo.

— Ar dar nori?! — vis šaukė Kazys ri kaip vanagas butų pasiryžęs užkapoti Jonelį, bet tas švirkšdamas vos keliatą žodžių teištarė.

— Tėtė nusitvėrė... jis atėmė ir sulaužė.. antai jis sulaužė— parodė pirštelin į dudelės skeveldras.

Kazys net verkdams iš piktumo uždėvė kelis kartus kumščia Joneliui į dantis, o vėliau ilgu botagu daužė jo mažą išdžiuvusį kunelį.

Jonelis skurdžiai verkė ir lyg paskutinį kart sunkiai sapnuodamas kėlė rankeles, per karias gaudavo botagų smugių.

Saulė tur but pasikavojo.

Naktis slinko dideliais retais žingsniais ir savo tamsiomis rankomis apglėbė pasauli Slinko tamsi ir biauri rudens naktis...

Jonelio kunas nebepanešė karčių, nepanešė nuovargio ir atsikelti jis jau negalėjo.

Didelės melsvos akutės žiurėjo tai į apsiniaukusį dangų, tai į purviną tolumą ir ašarojo bevilčiai kaž ko ir lyg paskutinį kartą žvalgėsi, jieškojo... iš kurių nuriedėjo kelios kruvinos ašaros...

Per lupas, iš burnos bėgo maža srovelė kraujo... O tos lupos dar vis troško dudelės... Mirimo valandoje jam pynėsi galvoj norai, pynėsi troškimai pagroti tokia dudele.

Ir kam jie man ją atėmė? Jis spaudė prie krutinės kažką. Spaudė savo tuščiomis rankomis tuščią jo gyvenimo dienų sielą... Gal manė kad tai dudelė?

Jis tyliai, ramiai migo... Migo šypsodamasis, nepakęsdamas smugių, nei tamsaus rudenio, o sapnuodams vien apie dudelę, gražią alksnio dudelę...

Per purvinus juodus marškinėlius, iš burnos, bėgo siaura kraujo srovė... Jonelio troškimai išsipildė, kuriuos dar šiandien grojo...

Tyliai, ramiai rudens dangumi virpėjo žinai:

— Ir sulaukei nusiraminimo savo vargingam gyvenime.

Jis mirė rankomis kaž-ką prispaudęs mąstydamas kreiva vaikiška šypsena apie alksnio dudelę. Ant mažo sunykusio kunelio krito rudens lietus

Tamsus apraukęs dangus verkė savo ašarom is laisvė kiekvieną vargo dienele. kiekviena jaunystės krisla, kurio buvo. mirė.. Mirė tylaus pavasrio vėjai, mirė gėlės ir mažas, panašus i skraidančią peteliškę, Jonelio andriskuiais škarmalais denotas kunas klausėsi amžinos dudelės, amžinos... Klausėsi ir matė atšalusiame kune praviras akis...

Nei kančios, nei žodžiai, nei rudens ukanos jau nebeprišauks, nebevargins jo, vien tik tyli atminimų duelės giesmė, kalbanti apie našlaičio sielvartus...

Vien tiktai paskutinės dainos pageltusiose pievose... ir mirštančio kliedintis troškimas.

SANDARA

THE LITHUANIAN WEEKLY

Published Every Thursday at South Boston, Mass.
by the
LITHUANIAN NATIONAL LEAGUE OF AMERICA
K. J. PAULAUSKAS, Editor
K. SIDABRAS, Business Manager

AMERIKOS LIETUVIŲ TAUTINĖS SANDAROS

Savaitinis laikraštis, leidžiamas kas ketvergas. Prenumerata turi buti apmokama iš kalno. Prenumeratos metas saitosi nuo dienos užsirašymo. Metams kainuoja (Amerikoje) $2.00. Kanadoje ir kitur — $3.00. Pinigus geriausia siusti Pašto Money Orderius, adresuojant:

"SANDARA"

327 E Street South Boston, Mass.

Entered as Second Class Matter January 14, 1914, at the Post Office Boston, Massachusetts, under the Act of March 3, 1897.

Redakcijos straipsniai.

NEAIŠKUS VALDŽIOS NUSISTATYMAS

Smurto keliu įsibriovusi Lietuvą valdyti dabartinė smetoninė fašistų valdžia neturi aiškaus nusistatymo. Smutro momente skleidė obalsius, buk ji išvadavusi šalį nuo bolševizmo ir eisianti prie Vilniaus atvadavimo. Gi dabar jau prasideda girdėtis kitokie obalsiai. Valdžios pirešakyje stovintis Valdemaras pareiškė užsienių laikraščių korespondentams, kad dabartinis prezidentas A. Smetona, esąs nuo mažų dienų su Lenkijos diktatorium Pilsudskiu geri draugai ir, kad valdžia dėsinti pastangas, su Lenkija taip sugyventi, kad karas butų išvengtas. Tas parodo, kad mes negalime tikėtis, jog fašistinė valdžia atvaduotų Vilnių. Greičiaus dabartinė valdžia dės pastangas, su Lenkija kodraugiškiausiai sugyventi, kad turėjus už savo nugaros tvirtą apsaugą, nes kartais Lietuvos piliečiai gali pareikalauti, kad smurtininkai pasiaiškintų, kas jiems teisę davė piliečių balsais išrinktą valdžią nuversti.

o———o———o

AR GRĖSĖ BOLŠEVIKIŠKAS PAVOJUS?

Smurtininkai aiškina, jog jie nuvertę valdžią todel, kad Lietuvai gręsiąs bolševikiškas pavojus. Tai yra tikra melagystė. Juk gyvenimo praktika mums aiškiai yra parodžiusi, kad bolševizmas gali tarpti ir rasti sau pasekėjų ten, kur liaudis yra prispausta ir kur jis viešai negali parodyti savo programos ir darbų. Į prispaustas minias bolševizmas lysdamas turi pamato joms aiškinti nebutus daiktus ir gauti jų pritarimą. Gi kur viešai leistina ekzistuoti, ten visuomenė persitikrina bolševizmu ir jame jokio išganymo nemato.

Pavyzdžiui paimkime kad ir Ameriką. Čia bolševikiškos organizacijos yra legalizuotos ir turi nevaržomą savo spaudą. Jie rėkauja, šaukia, blaškosi ir ar toki tie jų skandalingi obalsiai nueina ir ar daug jie gauna pasekėjų. Ar gręsia Amerikai bolševizmo pavojus. Kada visuomenė viešai pamato jų darbus ir girdi jų riksmus, tada persitikrina kas jie tokie yra ir žino kaipo su tokiais kaip reikia skaitytis. Gi tuo pačiu sykiu, jeigu bolševizmas griežtai butų draudžiamas, tai jis rastų daug didesnį skaičių pasekėjų ir pritarėju ir plėtotusi daug smarkiau.

Tas pats ir Lietuvoje. Jeigu bolševizmas, kuris jokiu pavojumi Lietuvai negresė, buvo griežtai nedraudžiamas, tai nors vienoje kitoje vietoje parėkaudavo, bet visuomenė pamačiusi jų darbus turėjo galimybės spręsti kas jie tokie yra ir nuo jų rėmimo susilaikyti. Gi griežtai prieš juos nusistačius kaip tik duoda jiems pamatą lysti į visuomenę ir slaptu budu ieškoti sau pasekėjus, jiems aiškinant gyveniman neįvykdomas teorijas. Turime nepamiršti tą, kad kiekviena akcija gimdo reakciją.

Atsimename bolševikų surengtą demonstraciją Kaune. Ką jie ją atsiekė? Nagi vieton gauti visuomenės pritarimo, tą visuomenę tik papiktino ir pastumėjo tolin nuo savęs.

o———o———o

SMETONA FAŠISTŲ MEŠKERĖS KRIUKUTIS

Klerikališki fašistai, pralaimėję buvusius rinkimus ir pažangiajai valdžiai viešumon iškėlus jų blogus darbus suprato, kad Lietuvos visuomenė niekados neturės jais pasitikėjimo ir prie valdžios neprileis. Tad jie ir prisikalbino Smetoną, kaipo savo meškerės kriukutį, ant kurio taikėsi pagauti visuomenės simpatiją.

Pačiame smurto momente, priešakyje figuravo vienas Smetona, kaipo fašistų vadas. Gi įvairūs klerikališki Karveliai ir kitokie paukščiai savo snapus parodė tik tada, kad smurtas buvo baigtas, šalies konstitucija suminta, šalies gyventojų balsais valdžia nuversta ir žmonių teisės sutremptos.

Jeigu Smetona skaitosi save prakilniu vyru, tai kodel jis pamiršo savo nesenai leistus obalsius, kur neva griežtai stovėjo už teisėtumą ir tvarką. Kurgi dabar pas jį teisėtumas ir tvarka? Ką visuomnee iš jo gali laukti matydama tokius jo žygius. Ar senai Smetona užgyrė buvusios vyriausybės padarytąją sutartį su Rusija sakydamas, kad tai sveikas Lietuvai žygis padarytas. Dabar atsistojęs fašistų priešakyje tą sutartį skaito Lietuvos pardavimu. Ar tokiomis veidmainystėmis galima sukurti Lietuvai gerovę?

Ar senai patsai Voldemaras klerikalų buvo deportuotas iš Kauno į Varnius. Šiandieną jau jis pasibučiavo su klerikalais ir stovi jų priešakyje. Jeigu matome tokį jo svyravimą, tai ar negalima daleisti, kad už dienos kitos jis galės daryti koaliciją ir su kitais Lietuvos priešais.

o———o———o

MŪSŲ LAIKRAŠTIJOS NUSISTATYMAS

Fašistų smurtas Lietuvoje numaskavo arba numaskuos visus lietuvių laikraščius. Juos skaitančioji darbininkiška visuomenė turės progą pamatyti, kuriems iš musų laikarščių rupi liaudies reikalai ir gerovė ir, kuriems rupi neva savę vadintis liaudies švietėjais, bet faktiškai yra kumšties garbintojai. Klerikalinė spauda jau viešai pasisakė, kad ji užgiria padarytąjį smurtą. Reiškia, ji pasisakė, kad jai liaudies reikalai neapeina, nes jis garbina kumštį, kuri spaudžia ir lenkia žemyn darbo žmogaus sprandą, nepripažystanti jam teisės ir laisvės. Klerikalinę laikraštiją skaitančioji visuomenė žinos, kad tie laikraščiai neliame nei skaitytojui nei tautai gerovės. Klerikalų laikraščius rems tie, kuriems rupi ne šalies gyventojų laisvė, bet jų pavergimas. O jeigu tokį smurtą užgirs bent kuris ir pažangios dvasios laikraštis, tai ir tas laikraštis negali buti darbo žmogaus draugas.

o———o———o

"SANDAROS" NUSISTATYMAS

"Sandarai" visuomet rupėjo, rupi ir rupės liaudies reikalai. Ji niekados nelenkė savo sprandą nei prieš karunavotą, nei su didelėmis kumštimis iškilusį diktatorių ar smurtininką, ir kaipo prieš tokį nenusilenks.

"Sandara" buvo yra ir bus tautiniai patrijotinio nusistatymo. Kada klerikalai valdė Lietuvą ir darė jai žalą, "Sandara" nuolatos kovojo prieš juos budama opozicijoj, bet savo tautos reikalų neatsižadėjo. Užėmus valdžią pažangiajai visuomenei, "Sandara" matė jog naudingus Lietuvai darbus rėmė ir kvietė visuomenę remti.

Šiandieną fašistams smurto keliu įsibriovus į valdžią, mes vėl stovime smurtininkams opozicijoj ir kaipo tokius pasmerkiame, nes tai laužymas šalies konstitucijos ir neigimas piliečių teisių. Mes Lietuvos neatsižadame ir šiandien ir jos neatsižadėsime. Patys stoję į kovą su smurtininkais, kviečiame ir lietuvių visuomenę į musų eiles ir kovokime suglaustomis pajėgomis.

o———o———o

RENGKIME PROTESTUS

Visos Sandaros kuopos pirvalo nieko nelaukdamos rengti protestus ir griežtai protestuoti prieš fašistų smurtą. Kiekvienoje lietuviais apgyventoje kolonijoje privalo buti surengti protesto mitingai ir teikiama parama Lietuvos visuomenei kovoti už savo teises. Tokius protestų mitingus gali rengti ar tai pavieniai Sandariečiai arba bendrai su kitomis organizacijomis, kurios pasmerkia klerikališko fašizmo smurtą.

Tokiuose mitinguose mes tuirme pasakyti, kad pirkome Lietuvos Laisvės Paskolos bonus, dėjome Lietuvai aukas ir ją rėmėme visomis išgalėmis todel, kad jis butų nepirklausoma laisva valstybė, o ne diktatoriaus ar smurtininko kumšties valdoma. Turime visi kaip vienas reikalauti, kad buvusi Ministeriai ir valdžios atstovai, kurie smurtininkų laikomi sukišti į kalėjimus tuoj butų paleisti ir grąžinti valdžion, arba jeigu valdžia sugriauta, kad koveikiausia butų paskelbta nauji rinkimai, kuriuose Lietuvos visuomenė savo balsais lai išduos dekretą, ar ji pritaria smurtininkams ar grąžins valdžion pirmiaus savo išrinktus atstovus. Turime griežtai reikaluti, kad šalies konstitucija butų gerbiama ir smurtininkai suvaldyti.

Sandariečiai tuoj privalo šaukti kuopų susirinkimus ir daryti protesto mitingus. Lietuvos konstitucija garantuoja piliečiams demokratinę laisvę, toki laisvė ir neprivalo buti sutrempiama.

o———o———o

SANDARIEČIŲ KONFERENCIJA

Naujų Metų dienoje, sausio 1 d. Fraternal Hall, 19 Elm st., New Haven, Conn. įvyksta Sandariečių konferencija. Į šią konferenciją pageidaujama suvažiuoti kiek galima skaitlingiausiai Sandariečių ir tarti savo žodį Lietuvos reikaluose. Taipgi reikalas nustatyti darbams programas, kad vesti tinkamą kovą su Lietuvos smurtininkais.

Apžvalga.

NEDORAS LIETUVOS KUNIGO DARBAS

Pereitos savaitės "Sandaroje", Lietuvių žinių skyriuje, atspausdinome žinutę, jog piktadaria įlindo į Jurbarko bažnyčią, iš altoriaus išėmė pušką, išbarstė sakramentus ir susukinėjo puškos papuošalus.

Šią savaitę So. Bostono Sandarietis p. K. Pratapas, gavo laišką nuo savo giminaičio iš Jurbarko, kuriame rašo, kad tas darbas išėjo viešumon ir pasirodė, kad taip pasielgė ne kokis piktadarys, bet tos bažnyčios kunigas. Jis įlindo per bažnyčios langą ir tą darbą atlikęs, paskiaus šventadieniais savo parapijonams šaukė, kad tokie baisus dalykai atsitinka bedieviams Lietuvą valdant. Tai ve, kokiu keliu kunigai rengėsi nuversti valdžią!

LIETUVOS IR ITALIJOS FAŠISTAI.

Tarp Lietuvos ir Italijos fašistų tautiname klausime yra didelis skirtumas. Italijos fašistų vado Mussolinio obalsis yra: "kas yra Italijoj, viskas priklauso valdžia, o valdžia valstybei". Gi Lietuvos fašistai sako: "Kas yra Lietuvoje, turi priklausyti kunigams, o kunigai Romai".

TYČIOJASI IŠ TAUTOS VETERANŲ

Lietuvių Romos katalikų (ne Lietuvos katalikų) organas "Garsas", negali atsidžiaugti, kad Lietuvos fašistai panaudoję smurtą įkalino Lietuvos veteranus. Kalbėdamas apie fašistų smurtą štai ką sako:

"Tą pačią naktį valstybės prezidentas Grinius apvaikščiojo savo 60 metų amžiaus jubiliejų. Susirinkę politiniai draugai, giminės ir pažystami liko labai nustebinti, kaip pačiame dvasios pagavime liko apsupti sukilėlių ir kartu su jubilijatu Prezidentu kai kurie liko pasodyti už grotų."

Reiškia romiečių organas džiaugsmas ima, kad Lietuvos veteranai, kurie nuo savo jaunystės dienų, pražilo bekovodami už Lietuvos Nepriklausomybę ir laisvę, smurtininkų gaujos vėl liko uždaryti pudyti kalėjime.

Mes turime pasakyti, kad nei gerb. Dr. K. Griniui, nei kitiems buvusiems Lietuvos valdžios vyrams, kovojusiems už Lietuvos laisvę ir jos žmonių gerovę, nebuvo baisus caro kalėjimai, neišgąsdys jų nei lietuviškų fašistų kalėjimai. Jie kovojo ir kovos už Lietuvos ir jos gyventojų gerovę. Jie nelaukia, kad kilnius darbus įvertintų Romos dumais apdumtomis akimis apjakę fašistai, bet juos įvertina šimtai tukstančių šendieninių Lietuvos sunų ir dukterų, taipgi įvertins ir businčios kartos, garbingai minėdamos jų vardus tautos istorijoj, kada tuo pačiu sykiu su pasibiaurėjimu smerks šiandieninį fašistu smurtą.

PROTAUJA IR KATALIKIŠKOJI VISUOMENĖ

Fašistų smurtas Lietuvoje parodė, kad didelė dalis ir Amerikos lietuvių katalikiškos visuomenės protauja ir rimtai žiuri į tautos reikalus.

Štai gruodžio 19 d. Brooklyno, N. Y. kaip "Laisvė" praneša, fašistai surengė prakalbas, kur kalbėjo keturi kalbėtojai ir publikos buvo apie 400, visoi [illegible] parijonai katalikai. Kalbėtojams begiriant fašistus ir bešmeižiant buvusi valdžią, tik maža dalelė pritarė kalbėtojams savo aplodismentais. Gi renkant fašistų paramai aukas, surinkta tik $39 su centais.

Reiškia, katalikiška visuomenė irgi nepritaria smurtininkams, kurie pasirengę pražudyti Lietuvą.

KAUNE MIRĖ J. DAMIJONAITIS

Naktį į gruodžio 6 dieną šindies liga staiga mirė Kauno miesto pradžios mokyklų inspektorius J. Damijonaitis. J. Damijonaitis buvo vienas seniausių lietuvių pedagogų. Jo parašyta "Lietuviu kalbos gramatika" ir keletas pedagogijos reikalams skiriamų vadovėlių.

Lietuvos garbingų vyrų eilės retėja. Neperlabai senai netekome prof. K. Bugos, vėliaus Vileišio, o dabar Damijonaičio.

SANDARIETIS LAIMĖJO DIDELĘ BYLĄ

Pereitą savaitę buvo didelis teismas Sandariečio A. Ganiprausko, Lynn, Mass. su Robertu Dietz, skuros išdirbėju. Tulas laikas atgal, p. Ganiprauskas buvo minėtos kompanijos dalininku. Vėlesniu laiku jis atsiskyrė ir uždėjo savo dirbtuvę. Atsiskirdamas reikalavo, kad jam priklausanti dalis butų atmokėta. Pagalios teismas bylą išsprendė ir priteisė, kad Dietzas p. Ganiprauskui sumokėtų $22.7000.

Sveikiname p. Ganiprauska su bylos laimėjimu ir linkime gerų pasekmių nuosavame biznyj.

Protesto Rezoliucijos.

PROTESTAS PRIEŠ SMURTININKUS.

Kadangi šių metų gruodžio mėnesio 17 d., besirengiant Lietuvos visuomenei pagerbti prezidentą Kazį Grinių del jo 60-tų gimimo sukaktuvių, ginkluota klerikalinių fašistų ir karininkų gauja nakties metu užpuolė prezidentą, ministerius ir Seimą ir smurtu nuvertė teisėtą Lietuvos valdžią;

Kadangi tie krikščionių demokratų ir smetoninių sukursstyti smurtininkai suėmė šimtus socialistų, uždarė laikraščius, sutrempė darbininkų organizacijas, pasigrobė jų iždus ir pasiskelbė save esant "nauja Lietuvos valdžia";

Kadangi jie įvedė krašte diktaturą ir žada pakeisti respublikos konstituciją taip, kad ji galėtų valdyti kraštą prieš žmonių valią, tai

Tebunie nutarta, kad šis Chicagos lietuvių susirinkimas laikytas gruodžio 22 d., 1926 m., Lietuvių Auditorijos svetainėje, 1500 žmonių skaičiuje, kelia griežčiausią protestą prieš "krikščioniškus" ir "tautiškus" fašistus ir jų begėdišką smurtą; ir taip pat

Tebunie nutarta, kad šis masinis susirinkimas pareiškia, jogei Smetona, Voldemaras ir jų sėbrai yra ne Lietuvos teisėta valdžia bet besąžiniški uzurpatoriai, sulaužė savo priesaiką ir sumynę krašto įstatymus; ir, pagaliau,

Tebunie nutarta, jogei šis susirinkimas reikalauja, kad tuojaus butų sugrąžinta laisvė nekaltai suareštuotiems žmonėms, spaudai ir darbininkų organizacijoms ir atsteigta konstitucinė tvarka, Lietuvoje. Kol šitie reikalavimai nebus išpildyti, Amerikos Lietuviai neduos jokios paramos Lietuvos valdžiai!

Lietuvių Masinis Mitingas
J. Šmotelis, Pirmininkas.

Juodojo Internacionalo Smurtas Lietuvoje.

Smetona ir Voldemaras, didžiausi pasaulyje Judos ir veidmainiai. Vieną dieną smurto keliu sulaužė ir išniekino Konstitucija, kitą dieną "Vardan Dievo Visogalio" prisiekė saugoti Konstituciją. Mestieji smurtininkų obalsiai, buk valdžia pardavus kraštą, vedusi jį į bolševizmą ir lenkinusi, yra tik figos lapelis, po kuriuom smurtininkai nori pridengt savo bjaurius darbus. Smurto priežastys yra visai kitos, šiame straipsnyje bus nušviestos.

3 valandą nakties į 17 gruodžio, tą pačią dieną, kuomet Lietuvos visuomenė rengėsi apvaikščioti 60-metų gimimo jubilėjų garbingo ir didelio tautos veikėjo Dro K. Griniaus, klerikalų tamsios jiegos su tokiais galvažudžiais kaip Plechovič, Glowacki ir kiti priešaky suareštavo vyriausybę su prezidentu d-ru Grinium ir M Sleževičiu priešaky, išvaikė Seimą ir paskelbė paimą laikinai valdžią į savo rankas. Tą pačią dieną jiega, su revolveriu prie krutinės, privertė M. Sleževičių "rezignuoti", tokia pat prievarta privertė d-rą Grinių prezidentą "rezignaciją" "priimti" ir "pavesti" Voldemarui "sudaryti" naują vyriausybę, naują ministerių kabinetą.

Kitą dieną lygiai tokią pat prievarta privertė atsisakyti nuo prezidento vietos. Trečią dieną, sekmadienį atvedė Seiman Seimo pirmininką D-rą Staugaitis ir taipogi jiega privertė "atidaryti" Seimo posėdį, į kurį susirinko iš 85 tos 40 atstovų, smurto šalininkų. Tame pat posėdy, sulaužę ir išniekinę konstituciją, išrinko "prezidentu" A Smetoną. Konstitucijos 41 paragrafe sako: **Respublikos prezidentas renkamas slaptu balsavimu absoliutine atstovu balsų dauguma.** Reiškia iš 85 atstovų mažiausiai turėjo buti 43. Tuo tarpu buvo tik 40 ir už Smetoną balsavo 38.

Tokiu budu Lietuvą susilaukė smurto prezidento ir išdaviku valdžios.

Ligi šiol mes čia Amerikoje turime tik tokias žinias. Kitokiu greitai negausime, nes Lietuvoje karo stovis, karo cenzura. Laikraščiai neišeina. Laiškai cenzuruojami. Visuomenės veikėjai suimti, pasodinti kalėjiman. Vien tik Kaune, kaip sako laikraščiai, suimta daugiau 300 asmenų.

Pakanka ir tų žinių, kad jau šiandie įvertinti padėtį. Faktas lieka faktu, kad teisėta valdžia, išrinkta einant konstitucijos nustatyta tvarka, nuversta tamsių asmenų prievarta; padarytas smurtas, veik dar negirdėtas pasaulyje; kad tą smurtą organizavo juodas klerikalų internacionalas —Smetoniai tautininkai su Voldemaru ir Smetona priešaky ir krikščioniu dem. blokas, tai faktas. Del šito smurto kyla įvairių įvairiausių klausimų, į kuriuos aš ir norių atsakyti. Tikiu Sandaros skaitytojams bus įdomu susipažinti su tomis priežastimis, kurios privertė juodąjį klerikalų internacionalą daryti perversmą.

Klerikalai rengdamiesi prie smurto skelbė ir dar dabar tebeskelbia įvairių nesąmonių, apie kurias gėda net pamanyti.

Tie visi gandai, kuriais vaišino visuomenę, buvo vien melas ir šmeižtas. Patys smurtininkai tuos visus savo melus ir šmeižtus jau sugriovė, kaip pamatysime žemiau.

Tos priežastys yra visai kitokios ir jos gludi visai kitur.

Kalbant apie tikrąsias perversmo priežastys aš paliesiu kiek plačiau netolimą praeitį.

Dar prieš paskutinius Seimo rinkimus krikšč. dem. blokas aiškiai matė krašto nusistatymą prieš savę. Todel jisai su pagalba ateitininkų studentų ir pavasarininkų norėjo padaryti vienur kitur neva bolševiku "sukilimą", kad tuomi duoti galimybę valdžiai paskelbti karo stovį Lietuvoje ir tose vietose, kur jo nebuvo. Esant karo stoviui, įvesta del "neramumų" krašte prezidentas turėjo prailginti seimo buvimą dar vieniems metams. Prezidentas Stulginskis, kiek teko patirti su tokia kombinacija likti nenorėjo. Todel mes matome, kad tuoj po naujų metų renkant Seimo pirmininką juomi buvo norima rinkti Ambrazaitį. Stulginskis turėjo išvažiuoti į Užsienius "gydytis", o Seimo pirmininkas tokiais atsitikimais pavaduoja respublikos prezidentą. Tuo met tą visą kombinaciją turėjo atlikti Ambrozaitis.

Bet keli krikšč. dem. bloko žmonės su kun. Viliimu priešaky nesutiko ir matome Seimo pirmininku buvo išrinktas Dr. Staugaitis. Ilga ir sunki buvo kova. Galų gale Dr. Dr. Staugaitis sutiko atsisakyti nuo pirmininko vietos, bet pareikalavo, kad krikšč. dem. blokas atsisakytų nuo savo kombinacijų ir pasižadėtų paskelbti Seimo rinkimus laiku. Buvo gauta ir garantija butent keli krikšč. dem. bloko Seimo nariai pp. Starkus, Oleka ir kiti pasirašė, kad jie tai padarys. Gi jeigu krikšč. dem. blokas pasielgtų kitaip tuomet tie prisirašiusieji turėjo pereiti į opozicijos pusę.

Pirmas bandymas savotišką diktaturą įvesti atpuolė.

Seimo rinkimams pasibaigus ir krikš. dem. blokui pralaimėjus visuomenė buvo rengiama prie to, kad naujas Seimas tokioj sudėty negali sudaryti valdžios. Todel reikia įvesti diktaturą iš 3 asmenų. Buvo numatyti ir žmonės.

Bet laimėjusių rinkimus grupių buvo griežtai užprotestuota.

Antru syk nesiryžo daryti smurto.

Seimas susirinko, sudarė naują valdžią ir gana greitai.

Naujoji valdžia gana greitai įgavo viso krašto pasitikėjimą. Jos visi darbai buvo atliekami vien tik tautos ir respublikos gerovei. Viso darbo pamatan buvo perdėta **teisybė** ir **teisėtumas.**

Užsienių politikoj buvo padaryti labai svarbūs žygiai apsisaugojimui nuo lenkų puolimo kurs anglams padedant, turėjo įvykti. Vienas tokių žygių buvo nepuolimo sutarties su Rusija sudarymas. Del tos sutarties sukilo labiausiai lenkai, rėkdami visam pasauliui, kad Lietuva bolševikėja. Pyko ir anglai, nes jų planai Pabaltijų valstybėse liko išardyti. Jie norėjo ir nori žut-but priversti Lietuvą taikintis su Lenkija, nors Lietuvai reiktų ir Vilniaus išsižadėti, arba jei Vilnius liktų Lietuvai, tai visa Lietuva Lenkijai.

Ir Lenkai ir anglai pyko ant valdžios už sudarymą sutarties, nes toji sutartis atėmė galimybę pulti lenkams Lietuvą.

Ir stebėtina! Klerikalai lygiai taip pat, kaip ir lenkai, pyko ant valdžios už sudarymą sutarties ir Seime balsavo prieš sutartį.

Vidaus politikoje naujoji valdžia paėmė kursą teisybės ir teisėtumo. Jai kelrodžiu buvo ne savo asmeniški reikalai kaip krikšč. dem. valdžiai, bet konstitucija ir įstatymai.

Turėdama galvoj sunkią krašto ekonominę padėtį įvedė taupumą visur, kur negalėjo nukentėti respublikos gerovė Dar šiais metais per 6 mėnesius išleido mažiau apie 6 milionus litų, negu klerikalų valdžia buvo maniusi išleisti

1927 metams biudžetas buvo sumažintas apie 14 milionu litų sulyginant su 1926 metų biudžetu.

Atkreipė domę į netikusiu valdininkus, daugiausiai užimančius atsakomingas vietas ir pradėjo šalinti visus, kurie tik buvo pasižymėję kyšių ėmimu netikusių pareigų ėjimu, žiaurių su piliečiais apsiėjimu.

Naujoji valdžia atkreipė domės ir į negerus darbus buvusios valdžios. Pirmiausiai iškėlė aikštėn ministerio pirmininko Bistro negražius ir neteisėtus darbus, kuomet jis savo nuožiura skirtas lėšas respublikos reikalams savoms organizacijoms, politinėms grupėms, pp. Ukininkų Sąjungą, net savo partijos žmonėms pav. Ladygai, Lipčiui, ir kitiems. Teismas butų privertęs p. Bistrą gražinti į valstybės iždą gana dideles sumas.

Įvairios žinios.

Religinio fanatiko teismas.

BENTON HARBOR, Mich.— Religinis fanatikas, Benjamin Purnell, kuris savę vadinosi, "Karalius iš namų Dovydo", ir buvo areštuotas ir paleistas po $125,000 kaucija, gruodžio 22 d. stojo teisman. Prieš jį stojo trys merginos, kurios kaltina "Karalių iš Namų Dovydo" jų užpuolime.

Viena moteriškė sako, kad vasario 5 d., 1921 metais, kada ji ėjo pro to "karaliaus" namus, pamatė jį žiurint per langą. Jis ją pradėjęs vadinti vidun. Ji budama 15 metų mergaitė, nieko blogo nemanė ir paklausius įėjo. Įėjus religinis fanatikas tuoj ją žvėriškai užpuolęs.

Kita mergaitė sako, kad 1920 metais gegužės 13 d. kada buvo egzaminai pradinės mokyklos mokinių, ji kaipo prisirengus egzaminams ir jiems prasidedant, užėjus į jo namą persimainyti drabužius. Drabužius besimainant "Namų Dovido Karalius" ją užpuolė.

Benjamin Purnell buvo didelis religinis fanatikas. Jis skelbė žmonėms esąs Dievo tarnas ir tuo pačiu sykiu visokių baikų pridarydavo. Ypatingai jisai savo dvare laikė daug merginų. Jo teismo sprendimas bus gruodžio 30 d. 1926 m.

Išgelbėjo 26 žmones.

GENOA, Italija. — Italijos laivas "Roma" pribuvo su 26 žmonėmis, kuriuos išgelbėjo nuo skęstančio laivo Guarneri, Atlantiko vandenyno viduryje. Laivą Guardini pagavo vėsula ir jis sulaužytas pradėjo skęsti. Paleidus pagelbos šaukiančius garsus, atsiliepė Anglijos tavorinis laivas Virfeld ir Italijos laivas Roma. Kadangi Roma buvo arčiau, tai spėjo laiku pributi. Pribuvęs rado laivą Guarnerį visiškai skęstantį. Buvo didžiausia audra su lietumi. Jurių vilnys buvo didžiausios, kurios kaip kalnai banguodamos liejo per laivų viršų. Nežiurint baisaus pavojaus, tuoj buvo nuleistos gelbėjimo valtys ir pradėta teikti nelaimingiemsiems pagelba. Po didelės kovos, pagalios žmonės tapo išgelbėti.

Republikonų išlaidos

WASHINGTONAS. — Republikonų partijos centro sekretorius paskelbė, kad buvę rinkimai senatorių ir kongresmanų Republikonų partijai kainavę $213,411, pravedimui jų kandidatų į senatą ir kongresą.

Išvijo misijonierius.

HAN KOW, Kinija. — Telegramos praneša, kad Kinijos Cantono valdžia išvijo visus katalikiškus misijonierius, kurių galybės buvo privažiavę į Kiangsi provinciją, iš įvairių pasaulio dalių. Kurie misijonieriai dar yra užsilikę, visiems įsakyta, kad koveikiausiai susipakotų bagažus ir nešdintusi iš kur atvažiavę.

Kilus Kinijoj naminiui karui ir suirutėms, į Kiniją privažiavo daugybe misijonierių, kad kinus pakreipti prie katalikiško tikėjimo. Jie pasinaudodami šalies gyventojų skurdu, pradėjo jiems įkalbinėti visokias gerybes, jei jie taps krikščioniais ir pagalios juos pradėjo agituoti prieš pačią valdžią. Kada valdžia pamatė jų darbus, tai tiems ramybės ardytojams ir įsakė išsinešdinti.

Suėmė daug degtinės

PALM BEACH, Fla. Federalės valdžios agentai suėmė devynis laivukus, kurie vežė 80,000 kvortų geros degtinės. Taipgi tapo suimti 14 asmenų, kurių tarpe randasi trys žymus valdiški žmonės, kurie matomai turėjo ryšius su degtinės šmugelninkais. Tai pirmas tokis didelis šmugelis sugautas toje valstijoje.

Vartok Bordeno kondensuotą pieną visoms bulkelėms ir pyragėliams, kur reikia pasaldinimo. Čia nereikia varginančio maišymo, cukrus ir pienas jau sumaišyti ir tas padaryta geriau negu galėtume savo maišymo bliude. To pasekmės pyragėliai, bandelės, duonos yra geresnio sudėjimo rušis, kuri laimi dovanas maisto parodose ir pagyrimus nuo šeimynos narių.

Bandyk šį budą rytoj KORNŲ DUONAI.

1 puodukas kornų miltų
1 puodukas miltų
3 šaukštukai baking powderio
¼ šaukštuko druskos,
¼ puoduko Bordeno kondensuoto pieno
¾ puoduko vandens
1 kiaušinis, truputį išplaktas
3 šaukštai sutirpyto sviesto.

Sumaišyk ir išsijok sausuosius daiktus. Gerai sumaišyk pieną ir vandenį. Pridėk kiaušinį prie sausųjų daiktų ir gerai suplak. Pridėk sviestą. Kepk seklioje, gerai, išsviestuotoj blėtoj karštame pečiuje.

Borden's STANDARD BRAND CONDENSED MILK

JUSŲ GROSERNINKAS TURI ŠVIEŽIO STAKO

Parduodame Vilnas

Del Matrasų ir Kaldrų
PAUL O'SULLIVAN, Inc.
192 Summer St.,
Boston, Mass.

D. A. Zaletskas
Graborius ir Balsamuotojas
Ofisas:
983 CAMBRIDGE ST.
Tel. Univ. 8831—R.
Univ. 8831—W
Gyvenimo antrašas:
Tel. Univ. 0378.
448 CAMBRIDGE ST.

Columbia

NAUJAUSI REKORDAI — ŠIAME MĖNESY ĮDAINUOTI

(Visi 10 colių po 75c.)

	Naujausios dainos	Įdainavo
16050F	KALĖDŲ PASVEIKINIMAS. / EI, KALĖDOS!	Ona Biežienė, Sopranas, Salome Čerienė, Altas, Su Orkestros Akompan.
16054F	"DŽINGELIUKAI" / "DUL DUL DUDELĖ"	Justas Kudirka, Tenoras
16051F	ŠVENTA NAKTIS	J. Butėnas
	KAI JAU KRISTUS GEMA	J. Butėnas
16038-F	LAKŠTINGALELĖ	J. Butėnas
	AGUONĖLĖ	J. Butėnas
16041-F	MES BE VILNIAUS NENURIMSIM	J. Butėnas
	GIRTUOKLIO DAINA	J. Butėnas
16040-F	O KAI AŠ PAS MOČIUTĘ BUVAU	J. Butėnas
	EINA GARSAS NUO RUBEŽIAUS	J. Butėnas
16029-F	ATNEŠA DIEDAS KUKULIŲ	J. Šuildauskas
	OJ MOTULĖ MA	J. Šuildauskas
16032-F	NE DEL TAVĘS AŠ MERGELĖ	Kastan. Menkeliuniutė
	VAI MOČIUTĖ MANO	Kastan. Menkeliuniute
E-7025	NORIU MIEGO	J. Butėnas
	PLAUKĖ ŽASELĖ	J. Butėnas
	Naujausi šokiai:	**Įgrajino**
12038-F	JUREIVIŲ VALCAS	Columbijos Orkestr.
	SANTA CLAUS POLKA	Columbijos Orkestr.
12045-F	GREETING FROM HOME	Columbijos Orkestr.
	ECHO-MAZURKA (tarptautinis)	Columbijos Orkestr.
16039-F	KAIMIEČIŲ VALCAS	Columbijos Orkestr.
	SENELIS POLKA	Columbijos Orkestr.
16049-F	KITAYANKA POLKA	Columbijos Orkestr.
	GRAŽUOLĖ POLKA	Columbijos Orkestr.

Prisirengkite Kalėdas praleisti su naujausiomis ir gražiausiomis dainomis ir muzika. Įsigykit čia pažymėtus rekordus ir reikalaukit musų katalogo, prisiųsdami 2c. štampą. Užsisakiusiems per paštą siunčiame nemažiau kaip 6 rekordus. Reikalaukite jų kol dar neišsibaigė. Su užsakymais siųskite ir pinigus sekančiu antrašu:

GEO. MASILIONIS
233 BROADWAY, SO. BOSTON, MASS.

Klauskite apie musų dalinį išmokėjimo planą.

POWERS & MEHEGAN

PLUMBERUOJAME, ĮVEDAME ŠILIMAS IR GESĄ

163 WEST BROADWAY SO. BOSTON, MASS. — ARTI DORCHESTER ST. Tel. So. Boston 4599.

P. J. Akunevičius

LIETUVIS GRABORIUS

Suteikia geriausį paskutinį patarnavimą.

Už pilną pagrabą galima apsieit su $80 ir augščiau už didelius, o už vaikus nuo $20 ir augščiau. Pigiai ir gražiai.

Ofiso ir gyvenimo antrašas:
826 E. 6-TH STREET, SOUTH BOSTON, MASS
Tel. S. B. 4486.

VELTUI! VELTUI!
Pareikalaukite veltui duodamos pavyzdinės bonkutės BAMBINO. Mes norime, kad jųs išbandytumet jį!
F. AD. RICHTER & CO.
Berry & So. 5th Sts.
Brooklyn, N. Y.

Geriausis Kudikiams

Kuomet kudikis verkia ir skausmo kankinamas spardosi savo mažiomis kojomis—pamėginkite

BAMBINO BABY'S BEST FRIEND TRADE MARK

Nuo užkietėjimo vidurių, dieglio ir mėšlungio viduriuose ir skilvyje negali buti nieko geresnio ir pagelbingesnio.

35c. vaistinėse.

Lietuviai Amerikoje

CHICAGO, ILL.

ALT. Sandaros 25 kp. metinis susirinkimas . Nauja valdyba. Pareikšta pritarimas valstiečiams liaudininkams.

Pirmadieny, gruodžio 13 d., š. m. įvyko metinis ALT. Sandaros 25 kp. susirnkimas. Kalbėta, tartasi ir pagaliau prieita prie naujos valdybos rinkimų. Daug pasidarbavę kuopai ir vietiniams lietuviams: S. Valančius, K. Vilkas ir M. Zolpienė įteikė savo rezignacijas Tarę padėkos žodį senajai valdybai, nariai norėjo, kad jie ir toliau vestų kuopos reikalus, bet jiems atsisakius, turėjo rinkti kitus. Laimėjo ponios Petraitienės "tikiets". Ji tapo pirmininke, o kiti užėmė likusias vietas.

Antras svarbiausias nutarimas, tai pareiškimas pritarimo ir simpatijos valstiečiam-liaudininkam. Bendradarbiavimas su jais, mums, sandariečiams yra reikalingas. Jie pasiėmė ant savęs sunkų valstybini darba. Kritikos ir šukavimų netruksta, nors daugumoj atsitikimų tas neturi jokio pamato. Sandariečiai nekreipdami domės, ką rašo priešinga pusė, pasilika valst. liaud. draugai.

Ateinančiuose metuose 25 kp. žada gana smarkiai pasidarbuoti ir įdėti savo grašį į bendrą lietuvių judėjimą.

DR. K. GRINIAUS PAGERBIMO VAKARIENĖ

Chicagos lietuviai turi jautrią ir dėkingą širdį, ypač linkui tų, kurie dirbo musų tautos atgimimui. Penktadieny, gruodžio 17 d. Lietuvių Auditorijoj įvyko buvusio Lietuvos Prezidento Dr. K. Griniaus, 60 metų gyvenimo sukaktuvių pagerbimo bankietas. Žmonių susirinko pusėtinai daug. Kalbėtojais buvo svarbesni vietiniai veikėjai ir Lietuvos konsulas p. P. Žadeikis. Pasiųsta taipgi pasveikinimo telegramos.

Bolševikėliai ir SLA.

Nežiurint į didžiausias vietinių bolševikų pastangas "užkariauti" Chicagos lietuvius, jiems tepasisekė įsiskverbti tik į vieną SLA. 36 kuopą. Kitur jų nesimato.

Bet į tą kuopą jie pateko ne atviru keliu. Per pusę metų bubnijo, kad jie eina tik prieš "Naujienų" socialistus, sandariečių visai neliesdami. Parėmimui to nusistatymo, jie karts nuo karto užtardavo sandariečius ir pasmerkdavo naujieniečius. Taip buvo SLA. 36 kp. ir kitose organizacijose.

Žinodami, kad "Naujienos" nenori talpinti sandariečių pranešimų, "Vilnis" norėtų prisivilioti juos prie savęs, ypač kai kuriuos inteligentus ir tuo budu iškovoti Chicagoj sau pilietines teises. Reikia pasakyti, jog bolševikų organas nesmerkia per daug ir tautiškų idėjų. Žinoma, tai tik taktikos klausimas, jų principai palieka tokie pat kaip ir buvo.

Tačiau joks musų žmogus nemano bičiuliuotis su Maskvos draugužiais. Delei atbaidymo S. L. A. narių nelankymo susirinkimų, bolševikai ir ištesi pašukauti, bet jų komunališka valdžia irgi nebus amžina.

Šiaip Chicagoj viskas tvarkoj.

"Sandaros" Korespond.

CHICAGO, ILL.

Šaunus vakaras Dr. K. Griniaus pagerbimui.

Gruodžio 17 d. Lietuvių Auditorijoj Chicagos pažangus lietuviai turėjo nepaprastai puikų vakarą Lietuvos Respublikos Prezidento Dr. K. Griniaus 60 met sukaktuvėm atžymėti Rengimą vakaro, sako, buvo sumanę Lietuvių Daktarų Draugija, prie kurios prisidėjo ir kitos pažangios organizacijos — vietos sandariečių apskritis, socialistų rajonas, moterų Apšvietos Draugija, etc.

Žmonių, daugiausia inteligentų dalyvavo arti poros šimtų. Vakarienė prasidėjo apie 8:30 val. vakaro. Po vakarienės prasidėjo dainos ir kalbos. Pirmininkavo Dr. Karalius.

Pirmiausia buvo sudainuota A. Vanagaičiui vedant, Lietuvos Himnas, paskui sekė visa eilė kalbų, sveikinimų, linkėjimų, skaitymas prisiųstų telegramų, etc. Kalbėjo Dr. Graičūnas, Dr. Zimontas, P. Grigaitis, P. Žadeikis, adv. Jerry, Dr. Naikelis, adv. Bračiulis, adv. Bagdžiunas, ir Dr. Zalatorius. Kalbom pasibaigus visi vakaro dalyviai persikėlė kiton svetainėn ir, grojant Grušo orkestrui, šoko ligi vidurnakčio.

Neaprašomai gražiu dalyku yra, kad Chicagos pažangus lietuviai moka taip sutartinai surengti tokius šaunius vakarus pagrebimui tautos kulturiniais darbais atsižymėjusius vyrus. Garbė jiem už tai!

Julius Švitra.

PITTSBURGH, PA.

Visokios žinelės.

Pittsburge įvyko daug visokių atsitikimų, bet laikraščiuose mažai kas pranešama, turbut užtat, kad Pittsburgiečia neturi savo laikraščio, mat vieni skaito "Keleivį", kiti "Sandarą", o kiti kitus, na o Pittsburgo korespondentai tai kai kada ir pamiršta parašyti, o gal laiko neturi.

Štai kad ir J. Babravičiaus koncertas su Šaliapino Opera neaprašytas, o lietuvių buvo gana daug ir gana visi gerėjosi nors ir vietos amerikonų laikraščiai nekaip išgyrė Babravičių, bet lietuviai tai didžiavosi savo tautiečiu, jo dainavimu. Taip pat koncertas artistės Liudos Sipavičiutės gana sujudino Pittsburgiečius. Mat čia buvo įėjus mada, kad išgarsint savo kuogeriausia plakatuose, o su pasirodymu ant steičiaus, tai kaip Dievas davė. Ypač pasižymėjo "Laisvės" apaštalai, kur reikėjo net kolektuoti svetainė lėšų padengimui. Taigi daugelis ir apsigavo, kurie neatsilankė į artistės Sipavičiutės koncertą, nes tai Pittsburgiečiams pirmu kartu pasitaikė išgirsti tokią artistę, kuri taip maloniai sudainuotų ir taip puikiai galėtų dainuoti. Gal žinoma, pirmą vakarą LMD. svetainėj ir nekokios pasekmės buvo, gal negeriau ir McKees Rocks nusisekė, bet užtai ant S. S. šv. Jurgio Parapijos svetainėj tai jau dainininkė kitaip jautėsi, nes žmonių buvo pilna, svetainė ir artistė taip patiko kad net ėmė balsu šaukti, dar vieną, dar vieną sudainuok! Vieni prašė, kiti šaukė "dzukišką!" ir ištikro, kad artistė butų dainavus ir lyg gaidžių, tai butų publika klausius. Mat tai pirmutinė pataikė, kur mažai savę reklemavo, o daug atliko, todel Pittsburgiečiai palaikys atminty p. L. Sipavičiutę.

Pittsburge yra gana daug visokių Draugijų ir visokių biznierių, bet labdarybės darbais tai tik pasižymi LMD. ir p. P. Pivorunas, kuris per Gruodžio mėnesį nutraukė nuo savo pelno nuo kožno duonos kepaliuko vieną centą del Lietuvos našlaičių. Tai labai geras ir prakilnus darbas, kur visiem reikėtų prisidėti prie to darbo, netik paprastiems piliečiams, perkant p. Pivoruno gardžią duoną, bet ir lietuviams biznieriams, netik prisidėti su auka, bet ir stengtis daugiau Pivoruno duonos parduoti savo kostumieriams. Tai tiek tuom kartu, parašysiu ir daugiau jei kas svarbesnio atsitiks.

Pittsburghietis.

BROOKLYN, N. Y.

Gruodžio 19 d., 7:0 val. vakare ALT. Sandaros 1-ma kuopa buvo surengusi viešą kankietą paminėjimui Lietuvos prezidento Dr. K. Griniaus 60 metų sukaktuvių gimimo dienos.

Vakaro vedėju buvo 1-mos kp. prez. p. J. Ambraziejus. Prie gražios vakarienės buvo ir gaan rimtų prakalbų. Kalbėjo "Vienybės" redaktorius, p. J. O. Širvydas, išparodė jubiliato Dr. K. Griniaus nuopelnus Lietuvių tautai, perbėgdamas jo biografiją. Suminėjo, kaip daug jubiliatas yra nukentėjęs nuo rusų caro valdžios už Lietuvybę ir demokratijos principus ,buvęs areštuotas ir kalėjime kankintas trimis atvėjais, ir nurodė kad dabar 17 d. Gruodžio, kuomet Lietuvoje ir Amerikoje grynos demokratybės principų sekėjai Dr. K. Griniaus pagerbimui taiso vakarus, tas musų tautos didvyris ir vėl tapo suareštuotas ir kalėjiman uždarytas, bet jau ne caro žandarų įsakymu, bet pačių musų brolių lietuvių, užsimaniusių garbės. Smetona, Voldemaras ir kiti nedėkingi gaivalai tyčiomis tą dieną, kuomet sukako taip didelė šventė, kurioje visa lietuvių tauta turėjo išreikšti dideliausį džiaugsmą ir parodyti sąjausmą, rengėsi prie pažeminimo žmogaus, kuris apart gero nieko tautai blogo nepadaręs.

Antras kalbėjo p. V. F. Jankauskas Politinio Iždo pirmininkas, kuris apipasakojo Jubiliato kilmę, nes p. Jankauskas pasirodo netolimas Dr. K. Griniaus kaimynas Lietuvoje.

Trečias kalbėjo "Tėvynės" redaktorius p. S. E. Vitaitis. Nurodė kaip klerikalai panaudojo smurtą ir be jokios gėdos užsidegė troškimu garbės butį Lietuvos valdonais. Voldemaras, Smetona, davė dideliausį antausį lietuvių visai tautai, sulaužydami demokratybės principus, panaudodami smurtą, nupuldė visų šalių pasitikėjimą Lietuvai, padarė dideliausios žalos musų šalies gyventojam, nes dabar Lietuvai gavimas kreditu užsieniuose negalimas, o musų šalis ekonominai turės daug nukentėti.

Toliaus kalbėjo Dr. M. J. Vinikas, nurodė kaip žemai musų tautą pastaė akyse kitų šalių politkoje smurtininkai, perskaitė suredeguotą kablegramo tekstą pasveikinimą jubilijatui Dr. K. Griniui.

Paskiausiai kalbėjo Sandaros Centro prezidentas apie Sandaros vidujinius reikalus vakaras padarė gražaus įspudžio.

Nors šis vakaars buvo viešas, skelbiamas laikraščiuose, bet musų konsulato štabas nedalyvavo pagerbimui savo prezidento gimimo dienos sukaktuvėse. Ką tas turėtų reikšti sunku pasakyti, ar tai butų ženklas kad musų konsulis pritarė Lietuvos smurtininkam.

Šį pat šventadienį klerikalai turėjo sušaukę viešas prakalbas, bet neapsirikite, kad jų prakalbos buvo pagerbimui Lietuvos prezidento dienoje gimimo sukaktuvių, jų tikslas prakalbų buvo išniekitin savo tautos galvą, na ir kiek kuris mokėjo tiek šmeižė ir pagaliaus išnešė rezoliuciją pasmerkimui Lietuvos prezidento. Bolševikai šaukė prakalbas trečiadienio vakare, negalima žinoti, kas bus kalbama, bet tie kurie pažįsta bolševikų taktiką, sako, kad jie eis tuoni pat režymu, kaip ir klerikalai. Pažiurėsime.

Vienturtis

Pabaiga 1926 Metų.

(FELJETONAS)

Paskutinėje senųjų metų naktyje, Dievas atidaręs dangaus vartus žvilgterėjo į savo sutvertą pasaulį. Smilksta kvepiantis myras ir kodylas, skamba varpai ir liejasi vargonų balsai susimaišydami su žmonių giesmėmis. "Dieve Aukščiausis, mes tavę garbiname". Dievas savo sutvėrimais likęs patenkintas ir paglostęs žilą barzdą, pašaukė angelą.

— Klausyk, tu, dangaus balandėlli! Iškrisk ant žemės ir perduok žmonėms mano palaiminimą ir padėkavonę už manęs garbinimą ir už mano prisakymų pildimą. Pasakyk jiems, leisiu jiems ir ateinančius metus laimingus, kaip buvo praėjusieji.

Angelas pasipiaiavęs baltas sparneliais leidosi pasaulin, ir nutupęs ant bažnyčios bokšto griaudžiai suburkavęs ir įsiėmęs užrašų knygą nužingsniavo į klebonijos rumus. Apšviestame elektrikos kambaryje, prie didelio nukrauto "Truktais" stalo, sėdėjo įvairių tikybų kunigai ir vyskupai. Vieni įšutę nuo trukšmo ginčinosi del geresnių parapijų, antri darė planą, kaip iš žmonių kuodaugiausiai prisikrauti turtą; treti prisipylę kruvas aukso lošia kortomis. Apsidairęs angelas po laimingų rumą sušuko:

— Tai kaip geras dievulis gerai savo tarnus aprupino! Ir užrašęs į dienyną, išėjo. Ore dedasi sumišimas, šv. giesmės, dejavimai, verksmai, prakeikimai ir varpų gaudimai liejosi į vieną balsą. Angelas lig ieškodamas atsakymo žvilgterėjo į Erškečiuotojo paveikslą, ir pamatęs jo veide sopulį ir ašarotas akis, sudrebėjo. Nejaugi tau Kristau, tavo geri žmonės kankytojai? Angelas leidosi į tolimesnę kelionę. Skrisdamas Nemuno krantu, matė tukstančius šiaudinių bakužėlių, didelių dvarų ir fabrikų. Užgirdo griaudžią meliodiją, ir nusileido ties šiaudine bakužėle. Įėjo į vidų iš kur buvo girdžiama griaudus balsas. Bakužėlės viduje du maži našlaičiai nuo šalčio drebėjo ir apsikabinę graudžiai verkė. Norėjo angelas juos papenėti, bet neradęs nei trupinėlio duonos, paglostė juos ir jie nurimo amžinai. Apleidęs bakužėlę ir nuskrido į turtingą dvarą. Dvaras buvo papuoštas Kalėdų eglute ir apie eglutę linksmai žaidė turčių vaikučiai. Kiti visi puikus kambariai buvo pilni svečių. Buvo fabrikų savininkų, dvarponių, profesorių, daktarų, mokytojų ir brangiai išsipuošusių miltuotais veidais, nuogais keliais ir krutinėmis mergų. Nuo putuojančio šampano, buvo uždegtas visų kraujas ir dvokė ištvirkimo geiduliais. Užsidengė angelas nosį, ir galvatrukčiais apleido tručiaus kambarį. Gale dvaro, angelas pamatęs žiburėlį pusiau apgriuvusioje molinėj trioboj įėjo į vidų.

Silpnas žiburėlis švietė prie sergančio vaikelio, o jauna moteriškė išbalus, lyg drobė bučiavo ir glamonėjo jį. Lovoje vartėsi jaunas darbininkas ir aimanavo. — "Dieve mano, Dieve! Ką aš darysiu darbo netekęs? Kuomi aš papenėsiu savo žmoną ir sergančius vaikelius. Pravirko angelas ir jo verksmą išgirdo nelaiminga šeimyna. Beklausydami jie užmigo, o angelas paglostęs jų veidus pasakė: Ilsėkitės vargų kankiniai, ilsėkitės iki aš pašauksiu su triubos balsu. Angelas norėjo apleisti pasaulį, bet dar užgirdęs dėjavimą paklausė. Tai buvo Lietuvis karėivis ant demarkacijos linijos lenkų peršautas dejavo. "Dieve mano, už kagi jie mane nužudė, už ką jie man jaunam gyvybę atėmė," Paputė angelas kutinėje esančią žaizdą ir karėivis nusišypsojęs užmigo ilgu miegu. Tada angelas pasipiavenęs sparneliais nuskrido į dangų ir priklaupęs prieš Dievo sostą įteikė Dievui savo surašytą dienyną. Dievas vos tik atvertė dienyno lapą, kaip jo veide pasirodė daug raukšlių ir pašaukė Kristų.

— Sakyk, mano sunau, kur tie tavo įpėdiniai, kuriuos tu pastatei savo vietoje. Kur tie vaikai, už kuriuos tu numirei ant kryžiaus?

— Tėve! viską sugriovė, viską sunaikino aukso godumas ir atkėlimų tamsumas.

— Kik sunau ir prisireng prie darbo, nes bausiu tvanu visą pasaulį.

— Tėve Galingiausis! Nebausk žmonių, nes jie nekalti, bausk tamsą ir godumą. Atsiteisk savo sutvėrimams knygą ir padėk ją ant dangaus skliauto, teeina nuo jos šviesūs spinduliai, tešviečia tamsius jų takus, tešildo jų užšalusias krutines.

Išmušė dvyliktą valandą, sumirgėjo naujų metų žvaigždutė, pasirodė ant dangaus skliauto išganymo knyga. Žmonės pradėjo praregėti. Pradėjo steigtis gerus laikraščius, kurie kovoja su tamsybės apaštalais, sėdinčiais dvarų ir klebonijų gražiuose palociuose. Ant kiek daugiau per apšvietą blaivosi žmogaus protas, ant tiek jam atsiranda daugiau duonos ir skurdas mažėja.

Neriasi iš kailio tamsybės skleidėjai, mat už Dievo garbinimą mažiau aukso pradeda gauti.

Sunauks pasaulis ta laimingą Naujų Metų dieną, kurioje sumažės vienų išdykavimas, o kitų verksmai skurde. Nepažmogus paskutinį duonos kąsnį dykunams, savo šeimyna alkaną palikęs.

P. Kriukelis

MYLINTIEMS POEZIJĄ, MENĄ

Gerbiamieji broliai! Esu parašęs gražų eilėraščių, romansų, meilės arijų ir tt. sąsiuvinį, kurių dalis savo laiku pasirodė ir Amerikos liet. "Vienybėj", "Sandaroj" ir Lietuvos žurnaluose bei almanachuose. Tenka pastebėti, kad esu paruošęs dar ryškesnių ir eksperinių dalykų, kuriuos noriu išleisti prenumeratos budu ir kreipiuosi į brolius Amerikos lietuvius, neatsisakyti paremti mano darbą. Visiems tai bus tik žaislas prisiųsti žemiau nurodytu antrašu, nes knyga užsisakiusiems iš anksto ir prisiuntusiems tris litus, be pašto išlaidų, bus visai pigi. Gi išėjus iš spaudos jau kainuos apie 4 lit.

Gerbiamieji, knygos pasirodymas iš Spaudos pareis nuo prenumeratorių noro ir užsisakymo jos iš kalno.

Tikiu, kad ypač jaunieji ir moksleivija Amer. Liet. parems šį darbą, mėgstantieji poeziją ir šviesius džiaugsmus, na o neatsisakys ir šiaip profesionalui

P. S. Knyga užsivardys "Žvaigždėtos Naktys" su gražiu viršeliu ir moderniškų stiliumi.

Užsakymus tuoj siųskit šiuo antrašu: Petrui Cvirkai, Lietuva, Kauno Apskričio, Veliuonos pačtas, Klangių kaimas.

Manau, kad mano apgarsinimą persispausdins ir kiti laikraščiai, tad iš anksto esu dėkingas.

Su pagarba, Petras Cvirka.

B. Vilkaduobis.

Rudens motyvai

Žiuriu pro langą į gatvę — už gatvės sodas...

Ruduoja gamta, miršta... Medžių šakelėmis teka žvilgėdamas auksas, o lapai pastyrę vienas po kito byra ir byra. Paskraido ore, paplevesuoja, pasibeldžia į stiklą ir nupuola mano liudnojoj palangėj. Eis pakeleivis ir pamins juos po kojų. O lapai geltoni kaip auksas žvangės. Ir tie, kurie ėjo, gal aukso ieškoti, ir tie nesustos, nepasidžiaugs jais, nepasigrožės. Ne tokio aukso jiems reikia...

Šakose nebeišsituri apsunkę vaisiai ir krinta žemėn. Nukritę ištyšką ir paberia sėklas.

O žydėjo sodas, kvapus žiedai viliojo mergaitę, ir tiesė ji rankas — nusiskinti, pasidžiaugti...

Ar kviesti ją į rudens sodą, sakyti: "Pažvelgk, kur šakelėj pumpuras skleidės, dabar aukso vaisius varvina sultis... Ateik, ir nupuls jis tau po kojų — ragauk tada ir iščiulpk jo saldžiausius syvus, taip, kaip bitelė čiulpia iš žiedo!.."

Tik ne! šit jau godus vaikas ardo tvoroj spragą ir slenka į sodą. Šilkiniai vortinklių siulai išpynę pievą saulėje mirga, liuliuoja. Jis brenda žole ir vortinklėlius suraizgo, sutrauko...

Sesulė, tavo daržely vysta gėlė, miršta žiedas. Nebeskrajoja saulėj plaštakis, paukštelis džiaugsmu jau nebegieda.

Tik verkia dangus, tik liudi žemė, o vėjas mirties giesmę gieda.

Bet, pažvelk, ten į padangę — skrenda snaigių buriai. Va, deimantinės, žvaigždėtos snaigės nutupė žemėje — ir nuaudė baltą šydą ir aprėdė nuogą žemę. Užmigo ji šalčiui, kol pavasaris jaunikis prikels vėl žalumui.

Languos sužydo dangiškos gėlės.

O buvo vasara — žaliavo miškas, laukas klonis... kur tik pažvelgei — žalumu apsvaigai, kvaptim pasigėrei.

Kas senesnis.

Vienas jaunuolis susitikęs pas savo mylimąją savo soperninką, jau gerai pagyvenusį žmogų ir norėdamas jam įgelti, paklausė kiek jam metų.

— Aš nenoriu tamstai į šį klausimą pasakyti tikros tiesos, — atsakė soperninkas, — pasakysiu tamstai tik tatai, kad asilas dviejų dešimtų metų daug senesnis už žmogų šešių dešimtų metų.

Netikinti Tamošienė.

Vyras rytą sugrįžo namo. Žmona klausia, kuri valanda.

— Pusė dvylikos, — nedrąsiai atsako vyras, o laikrodis tą pat valandą lyg tyčią išmuša tris.

— Nedorėlis! — piktai šaukia žmona, — valkiojies naktimis ir dar meluoji!

—Žmonel! — maldauja vyras. — Tu daugiau tiki šituo kleketu, negu savov yru?! Netikėjau?...

GUBERNATORIUS FULLER SUGRĮŽO.

Mass. valstijos gubernatorius Fuller buvo išvažiavęs į Europą vakacijoms. Gruodžio 20 jis sugrįžo atgal ir vėl pradės eitį savo pareigas. Jis sugrįždamas parsivežė daug brangių daiktų iš Europos, kurių tarpe randasi vienas paveikslas, už kurį užmokėjo $220,000.

Moterų Skyrius

MOTERYS IR BLIZGUČIAI.

Visas pasaulis brangina Motinų jautrias širdis. Bet man atrodo suvis priešnga. Aš sakau, kad tėvai turi daug jausmingesnę širdį ir prakilnius jausmus. Žinoma, ne visi. Bet kas moteris suvis to nesimato. Kada Dr. Basanavičiaus atsišaukimas tilpo "Sandaroje", kad pagelbėti Vilniaus našlaičiams, tai vyrai delegatai, Sandariečių suvažiavime susirinkę į vieną burelį nutarė parinkti aukų ir iš susirinkusiųjų sumetė 25 dol. Kada delegatams nurodė permažą sumą, tai jie nuo save pridėjo kita $25 ir surinkę $50 pasiuntė Dr. Basanavičiaus vardu. Pora savaičių atgal, jie sulaukė padėkos žodį už jų auką. Bet kuomi mes galime pasigirti, katra savę pripažystame motinomis, jausmingomis širdimis? Gal su kalėdinėmis dovanomis, kur milijoniškose kapitalistų krautuvėse perkame ir kruvinai uždirbtais savo centais remiame tą kapitalą, katras ir be musų paramos gan gerai verčiasi.

Štai jumis teisingas faktas: Utarninke, penktą valandą po pietų, man grįžtant iš dirbtuvės, patinku dvi kaiminkas, nešanties pundų-pundelius apsikabinusias, bet viena iš jų kažko nusimnusi ir nenori kalbėti. Man užklausus kame dalykas, kad taip nusiminusi, draugė atsako, kad pametusi 50 dol. su visu krepšeliu. Draugė ant jos užpyko kam man pasakė, mat keletą dienų prieš tą atsitikimą aš kalbinau ją paaukoti Vilniaus našlaičiams, bet ji nusiskundė neturinti, nes jos vyro globoje visi pinigai. Taigi aš norėč žinoti teisybę, kad vyras taip šykštus ir nepasitiki savo gyvenimo draugei, tai iš kur gi gavai tokią sumą pinigų, kad pripirkai kalėdinių dovanų ir 50 dol. pametei? Žinoma, pamesti nėra sunku tiek pundelių glėbiuojant.

Taigi jau aišku, kada sesutės dar nežino ką jos turi šelpti ir kam dovanoti. Jos pinigus slepia saviems tikslams, vienos aukauja bažnytinėms apeigoms, dar kitos kalėdiniams, kapitalistų išmislams ir jos tik prasiskolina viena antrai. Motinos ir tėvai sukruskime ir prisidėkime sulyg savos išgalios, pauakodami nors mažą dalelę Vilniaus našlaičiams. Tai bus brangi ir begalo naudinga dovana.

Dabar suėjo Dr. Basanavičiaus jubiliejus. Pagerbdami jo sukaktuvių paminėjimą, palengvinkime jo sunkią naštą, katrą jis neša del Lietuvos gerovės. Mes per silpni ir bejiegiai, kad galėtume jam atidėkavoti už jo pasišventimą. Taigi nors paukodami sulyg išgalios palengvinsime jo sunkią naštą. Aš manau, kad mes jausimes atlikusios prakilnų ir svarbų uždavinį. Mes gyvename naujoj gadynėje ir civilizacijos laikuose, tai mes privalome paremti vargstančius ir alkstančius mažučius kudikius. Blizgančius stiklus paveskime laukinėms, kurie pritinka laukinėms, o ne civilizuotoms moterims.

Politniame ižde randasi $10 aukuotojų moterų vardai: K. Kebiečienė, D. Laiman, P. Sidabrienė, A. Skubienė po $1.

Laukiame daugiau aukų per 2 savaites. Kiek galėdamos surinksime ir pasiųsime Dr. Basanavičiaus vardu. Visų aukotojų vardai bus paskelbti "Sandaroje" po išsiuntimui aukų.

A. Liutkevičienė

KODEL LAISVOS MINTIES BIJOMASI.

Vadinamies pažangiais ir laisvais, tačiau dažnai laisvos minties bijomės, sakome, kad tas valia, o tas ne, nors žmonėse tas pats dalykas gana viešai ir plačiai apkalbamas. Panašaus nusistatymo neturėtų laisvais vadintis.

"Sandaros" 49 num. K. Širvydienė Moterų Skyriuje plieka visus tuos, kurie dryso pakelti balsą prieš šeimynos narių daugį, smerkdama ir peikdama, lyg pati butų kur kokioj saloj augusi, kur nei laikraščius nei žinių su placiuoju pasauliu nežinoma. Ar p. Širvydienė tokia jau ignorantė, ar tyčia nenori žinoti, kad visos kulturingos tautos nuo senų gyldenų gimimų kontroliavimo klausimą. Kas vakar buvo gryn kas ar tik sapnas, tas pats šiandie tikrenybė, ir butinumas. Tuom klausimu domisi, netiek vyrai, ar jie vedę ar paviešai i. kiek pačios moterys. Nes prie šios dienos brangenybės didelė šeimyna jau ne džiaugsmas, o tikra našta, net gera uždirbančiam vyrui. Jei p. Širvydienė to nežino, tai jos dalykas, tik ji budama kaipo pažangaus laikraščio redaktoriaus žmona, ne ten šoka kur reikia. Jei rašytų katal. laikrašty, jai nieko užmesti nebutų galima, nes toji visada velkasi šimtmečiu paskui pažangą. Smerkti tuos, kurie nedrąsiai pakėlė taip svarbų dienos klausimą gali tik nežinėlis, ar atgaleivis, gi Širvydienė skaitosi rodos su pažangiais.

Ji ankciau kiysta tarp [illegible] skaitusiu siekia teń, kur jie gauna sau patarimą, ar bent jau skaitoo priežastis nurodymus. Jei ji mano, kad galėti palaikyti skaitytojus nežinoj ir gimdyti po senovei dideles šeimas, ji skaito kitus kaip tai neišmanėliais, tamsiais.

Gaila kad pati Širvydienė nepasisakė kiek ji, budama redaktoriaus ir leidėjo žmona augino, 8 ar 10, tai ir tatai butų perdrąsu norėti, kad ir kiti ją sektų, nes jos įeigos, ir ištekliius keleriopai gausesnis, negu kurdžiaus, kurio uždarbis nedaugiau 18-20 dol. į savaitę.

Gal ir daugiau panašių Širvydienei tautiečių moterų randasi, tiesioginiai ji eis kitais keliais. Žmonės, kurie tai pernato, ir kurie stengiasi savo gerovės žmonėm patarnauti, turėtų buti kaip tik pagerbiami, nes dar daugely dalykų esame atsilikę nuo pažangiųjų srovių.

Širvydienė pyksta, kam nevedę vyrai tuom klausimu atsiliepė, sakydama, kad jie nieko nežino, ar neišmano, anot jos lyg tie visi lietuviai nevedėliai butų lig kokia siena nuo vedusių atskirti, kurie butų nežinonti vedusių džiaugsmų ar liudėsių. Tačiau tik tas gali nežinoti, kuris nenori ar nejaučia ir daugiau kaip save nemato. Man keleriopai geriau tinka nuoseklus p. Ruko rašiniai nors iš kitų šaltinių imta, tik jam sekasi gerai juos sugrupuoti ir savo minčiai pritaikyti Gi lietuviu moterų dristančiu viešai pasirodyti laikrašty labai mažai tėra.

Bronė Akelaitienė

Netikę žmonijos auklėtojai.

Laikraščiai yra leidžiami ir skaitomi tam, kad iš jų žmogus įgautumei šviesaus ir blaivaus proto, su kuriuo padarytumei sau laimingą ir dorą gyvenimą ir kitiems butumei naudingas. Bet kad iš laikraščio žmogus pasiimtumei sau dvasiško maisto, reikalinga, kad pats laikraštis butų doras, teisingas ir švelninantis žmogaus jausmus, nes švelniais jausmais žmogus gali buti doras. Kad turėti švelnius jausmus, reikia tam tikro auklėjimo, užjautimo žmogaus nelaimės, vargų ir net turi buti su gyvuliu nežiaurus. Anglijos karalius Jurgis, jodamas su savo generolais ir pamatęs kiaulę besikamuojančią purve, nušokęs, kiaulę ištraukė, nors visas susipurvino. Nustebusiems generolams atsakė: išgelbėdamas kiaulę, pats sau gerą padariau. Karalius gerai suprato jausmų auklėjimo teoriją. Bet daugumą musų laikraščių jausmų auklėjimo teorijos nesupranta, o gal nenori suprasti. Joks laikraštis musų tautai nei jokios naudos neatneša, o dar atbulai puldo tautos dvasią. Tokių laikraščių verčiau neskaityti ir žiurėti, kad jų neskaitytų jauni vaikai, kurie reikalauja švelninimo, o ne žiaurinimo jausmų.

Paskutiniu laiku ištikus nelaimei Pruselaičių šeimoje, nuliudo daug amerikiečių lietuvių, bet liudi daugybė lietuvių ir Lietuvoje esančių. Ir ištikrųjų skaudi žinia, paliečia kiekvieną jautrią širdį. Vos tik pražydusios pavasario gėlės, pakando žiauri šalna. Pruselaičiai buvo dori musų tautos vaikai ir mes jų netekę turime liudėti. Bet radosi tokių žmonių, kurie per laikraščius džiaugėsi, iš jų mirties, šmeižė juos, linkėjo jiems tokios mirties, ir jų palaidojimo vietą pavadno šunų veta.

Krkščioniškieji laikraščiai šukauja, kad tai esą bedievybės vaisiai. Lietuvos susipratus liaudis niekados nepatikės, kad jie nusižudė, bet tegul buna ir taip kaip "sventieji" nori. Jeigu Pruselaičiai ir nusižudė, tai jie niekam blogo nėra padarę. Sventieji! Štai nuodikimas su jusų prieteliu: Lapkričio 15 d. Kupiškio miestelyje V. kunigo pirmoji ranka pavasarininkų ir tretininkų uolus remėjas apvogė krautuves, ir darant pas jį kratą pats, savę nusišovė. Ką jųs ant to pasakysite? Laikraščiai neužjausdami žmonių nelaimių, neturi tiesų vadintis krikščioniškais ir dergti kilnų Kristaus vardą. Tokiems laikraščiams neturi buti musų tautoje vietos ir tuos kunigus, kurie išniekina šventvietes ir keikia ramybėje ilsinčius žmones iš savo tautos turime ginti.

Petras Kriukelis.

"Žmonijos istorija"

SU DAUGYBE PAVEIKSLŲ, 620 PUSLAPIŲ DIDUMO, TVIRTAIS AUDIMO VIRŠELIAIS, $2.25, SU PRISIUNTIMU.

Visi, kas iki Gruodžio 31 dien. pareikalaus šios knygos ir prisiųs $2.25 gaus ją tuojau.

Nors šis pasiulymas duodamas iki galo šiu metų, bet neteskit ilgai su savo pareikalavimu, nes knygos gali tuoj išsibaigti, kadangi gretesni pirmiau jas išrinks, ypač šią žemą kaina — $2. 25. Paskui bus "Dirvoje" šita musų pasiūlymas su kiekviena diena užsakymai plaukia. Yra išspausdinta keli šimtai "ŽMONIJOS ISTORIJOS" daugiau, negu reikia prenumeratoriams išdalinti, bet netikim kad ilgai jų tęsės.

"ŽMONIJOS ISTORIJA" yra populiariška ir yra tai įžanga į visuotiną istoriją, palengvinanti suprasti jei toliau istoriją studijuoji. Tai yra darbininkui rašyta istorija, kuris neturi daug laiko studijuoti žmonių tą knygą gautų. Šis "Dirvos" didelius plačius knygų tomus.

"Dirva" pasišventė išleidimui tokio svarbaus veikalo — darbo žmogui istorijos — ir pasišvenčia toliau, norėdama kad kuodaugiausia ves" Jubilėjaus metas duoda progą visims gauti tai ko niekad daugiau už tokius pinigus negaus. Nelaukit ilgiau!

6820 Superior Ave.

KŪDIKIŲ GEROVĖS SKYRIUS

DEL APRŪPINIMO MOTINŲ IR JŲ KŪDIKIŲ SVEIKATOS.

Šiame skyriuje mes laikas nuo laiko gvildensime reikalus įdomius būsiančioms motinoms ir motinoms jaunų kūdikių.

Kūdikių aprūpinimas ir penėjimas yra dalykas gyvos svarbos šeimynai ir tautai ir mes jaučiame, kad tai yra dalykas, kurį mes turime reguliariškais laikotarpiais atvirai ir laisvai pergvildenti.

GYDUOLĖS IR VAISTAI.

Gali buti gydytojas išrašys vaistų kudikiui. Bet rašo tik po gero iškvotimo, sužinojęs visą padėtį. Kitais žodžiais tariant, jis žino kas yra bloga ir žino ką jis išrašo. Vaistas yra tik tavo kudikiui ir tik tam tikroms ligoms, todel tas pats vaistas vargu ligoms, todel tas pats vaistas vargu galėtų pagelbėti tavo kaimyno vaikui.

Daugelis kudikių apserga nuo vaistų, kurie buvo skirti kitiems. Tas pats vaistas gali turėti kitokią veikmę ant kitų kudikių. Tik gydytojas gali pasakyti ką reikia tavo kudikiui. Jis praleidęs ilgus metus sunkiame moksle, kad tą dažinojus.

Tavo kudikiui verkiant, bandyk surasti priežastį. Nebėgk tuoj prie vaistų skrynutės ieškant kokio nors "raminančio sirapo." Dažnai tie sirapai turi svaigalų, kurie kenksmingi kudikiui. Jei kudikis serga, šauk daktarą. "Naminės gyduolės" yra perdaug pavojingos. Jei nežinai kas yra kudikiui, tai kaip gali jį gydyti.

Per keletą gentkarčių Amerikietės motinos auklėjo savo kudikius su — Borden's Eagle Pienu, delto, kad šitą Eagle Pieną joms buvo rekomendavę draugai ir delto, kad rado jį užganėdinančiu. Bet ant nelaimės daugelis Amerikiečių ir Lietuvių motinų niekad pilnai negavo žinoti kodel tokie puikus rezultatai buvo gauti. Eagle Pienas yra šviežiausias, saldžiausias ir riebiausias pienas rupestingai sulietas su gryniausiu cukrum, kas padaro kudikiams maistą, kada motinos pieno nėra arba jo neužtenka.

Idant Lietuvė motina žinotų kaip vartoti Borden's Eagle Pieną Borden kompanija lietuvių kalboje atspaudė pilnas maitinimo instrukcijas, pasakančias kaip paruošti Borden's Eagle Pieną kudikiams visokių amžių. Jei nori kopijos šitų instrukcijų, teturi išpildyti kuponą musų laikrašty telpančio apgarsinimo ir prisiųsti jį kompanijai, o toji noriai prisiųs visai dykai jas kartu su puikia knyga.

Skaityk šitus straipsnius kas savaitę ir pasidėk ateičiai.

Naudok Ruffles ... Pleiskanų

VALET Auto Strop Razor

Britva, Kuri Pati Išsiaštrina savo ašmenis.

Yra lengviau ir greičiau išaštryt ašmenis Valet Auto Strop Britvos, negu mainyt ašmenis kitų britvų.

ČIELAS SETAS $1.00 iki $5.00 ir aukščiau.

BIZNIERIAI GARSINKITĖS "SANDAROJE"!

Choro Repertuaras

Mėnesinis Muzikos Leidinys
Metams — $2.00
Ta pačia kaina siunčiam į Lietuvon.
ANTANAS BAČIULIS
421 EAST SIXTH STREET
SO. BOSTON, MASS.

Telefonas S. B 28-05-R
Lietuvis Optometrista
Išekzaminuoju akis, priskiriu akinius ir kreivas akis atitaisau tinkamu laiku.
J. L. PAŠAKARNIS, O. D.
447 BROADWAY
SO. BOSTON, MASS.

Išegzaminuojam akis ir pritaikom akinius.
H.S. Stone O.D.
Akiu Specialistas
399a BROADWAY,
So. Boston, Mass.

Telefonas: So. Boston 4768
DR. BALABAN
GYDYTOJAS IŠ RUSIJOS
Chirurgas ir prie gimdymo,
351 DORCHESTER STREET.
So. Boston, arti Andrew Sq.

NADAS RASTENIS
ADVOKATAS
700 West Lombard Street
BALTIMORE, MD.
Telefonai:
Ofiso: Calvelrt 5896
Buto: Gilmor 0361

Tel. So. Boston 0502
Paul J. Jakmauh, M. D.
(Jakimavičius)
399 EAST BROADWAY
SO. BOSTON, MASS.

Namų telefonas Univ: 1463-J.
A. O. SALNA (SHALNA)
LIETUVIS ADVOKATAS
Baigęs du Universitetu, Cornell University su A. B., G. Washington Univ. su LL. B.
"Darbininko" Name, (2-ros lubos)
266 W. BROADWAY,
So. Boston. Tel. So. Boston 3520

ALLEN HOWE
DENTISTAS
Kambarys 17. Tel. connection
409 BROADWAY
South Boston

Lietuvys Advokatas
Veda visokias provas, kaip tai: civiliškas ir kriminališkas; padaro visokius dokumentus prie pirkimo ir pardavimo.
PRANAS J. KALINAUSKAS
381 BROADWAY
SO. BOSTON, MASS.
Ofiso ir gyvenimo vietos
Telefonas S. B. 0441

Lietuviška Aptieka

Jeigu norite teisingų vaistų ir nužemintom kainom, tai visada eikite ant 100 Salem St., kur rasite visokių Amerikos vaistų ir Europiškų ir visokių lietuviškų šaknų. Mes laikome užtikrintas gyduoles nuo visokių ligų, kaip tai: nuo galvos skaudėjimo, nuo užsenė jusio reumatizmo, nuo nusilpnėjimo strėnų, kraujo valimui, nuo uždegimo plaučių, nuo kosulio ir visokių kitų ligų. Taipgi turime nuo visokių slaptingų ligų ir geriausius patarimus suteikiame, nuo patrukimo del vyrų ir moterų. Atsiminkite, jeigu pirksite pas mus, sučėdysite pinigus ir sveikatą. Ateikite visada pas mus, o mes jums patarnausime kuogeriausiai. Pašaukiame geriausius daktarus per telefoną visai dykai.

D. CABITT
100 SALEM STREET, BOSTON, MASS.

Vietos žinios.

Didelis Protesto Mitingas

PRIEŠ FAŠISTŲ SMURTĄ LIETUVOJE.

Rengia Sandaros, LSS. ir LDLD. kuopos Ateinančio

Ketvergo Vakare, Pradžia nuo 7 val.

GRUODŽIO-DEC. 30 D. 1926 M.

LIETUVIŲ SALĖJE, KAMPAS E IR SILVER STS.,

Kalbės: Adv. F. J. Bagočius, "Keleivio" redaktorius Michelsonas, "Sandaros" redaktorius K. J. Paulauskas.

Lietuvai gręsia didelis pavojus: klerikalai nori skirti Piłsudskį už karalių.

Ateikite visi ir atsiveskite savo draugus. Protestuokime prieš fašistų gaujas visi, kurie trokštame Lietuvos žmonėms laisvės, o Lietuva kad butų Neprigulminga ir Laisva Valstybė.

Kviečia Visus Komitetas.

KLAIDA ANT TIKIETŲ.

Vietinės mandalinų orkestros "Viturio" ekstra puikus koncertas jau artinasi. Kas dar neturi tikietų, galite įsigyti dabar pas "Viturio" narius, o kurie jau turi, tai meldžiam įsitėmyti, kad šis koncertas bus **16 d. sausio, 1927 m.,** (nors ant tikietų per klaidą pažymėta 1926 m.) lygiai 7:30 valandą, Nedėldienio vakare, Lietuvių svetainėje, E ir Silver st.

Remkite 'Viturį", tai turėsit puikią lietuvių muzikalę draugijėlę, kuri labai bus naudinga visų musų pažangių draugijų parengimuose.

Vituriukas.

EGLAITĖ PERKELTA.

Sandaros rengiama vaikų Eglaitė su dovanomis tapo perkelta ant Naumų Metų, pirm valandą po pietų. Per Kalėdas neįvyko iš priežasties blogo oro. Visi vaikučiai kviečiami skaitlingai atsilankyti ir gauti dovanas.

NUBAUDĖ UŽ DAUGPATYSTĘ.

Lynno teismas pasodino į pataisos namus tulą Reed, už dviejų pačių vedimą. Jis turėjo vieną moterį ir du vaiku kada apsivedė su antra. Su antraja motere jis gyveno trumpą laiką ir viskas išėjo aikštėn, kad jis turi ir pirmąją moterį.

DAUG SUAREŠTUOTA KALĖDŲ DIENOJE

Kalėdų dienoje Bostone už girtumą tapo suareštuota 342 žmonės, jie visi kaltinami už girtumą ir triukšmo darymą.

PASIŲSDAMAS ATVIRUTĘ PASAUKĖ UGNEGESIUS

Vienas 60 metų žmogus, North End miesto dalyje išnešė paleisti Kalėdų pasveikinimo atvirutę. Jis vieton atvirutę įmesti į pašto dežutę, priėjo ir atidarė ugnegesių signalą, kurį atsidaręs davė du signalus ir pribuvo net trys ugnegiasių kamandos. Ugnegesiai žmogelį paėmę nuvežė namo.

JUŠKA SUSIKIBS SU SARPALIUM.

Šiame ketverge, gruodžio 30 d. Grand Opera House, Bostone bus didelės ristynės, kur lietuviai drutuoliai P. Juška ir Dr. Sarpalius eis persiimti už lietuvišką čampijonatą iki pergalės. Kuris kurį paims sunku pasakyti, bet lietuviams bus žingeidu pamatyti juodu susikibus.

ATSISAKO DOVANOTI MIRTIES BAUSMĘ

Trys Carbarn žmogžudžiai, kurie nuteisti mirti elektros kedėje jau neteko vilties išsigelbėti savo gyvybę. Gubernatorius Fuller galutinai atsisakė jiems bausmę pakeisti amžinu kalėjimu.

DAUG APSIRGO NUO MUNŠAINIO.

Per pereitas Kalėdų šventes daugelis Bostono gyventojų apsirgo nuo munšainio. Net 60 žmonių buvo priversti gabenti į ligoninę išgelbėjimui jų gyvybės.

NEGAVO PREZENTO, NORĖJO NUSIŽUDYTI

Tula Florence Hession, gyvenanti Roxbury, atsikėlusi Kalėdų ryte ir neradusi nekokio prezento nuo savo vyro norėjo savę nusižudyti išgerdama nuodų. Greitu laiku jai buvo suteikta pagelba ir nugabenta ligoninėn, kur jos gyvybė randasi pavojuje.

UŽSIMUŠĖ AUTOMOBILISTAS.

Juozas Pladzevičius, Cambridge, Mass. važiuodamas automobiliu norėjo išvengti pavojų nuo susimušimo su kitu automobiliu, kada pasuko į šalį neteko kontrolės ir trenkė su savo automobiliu į stulpą, kur ant vietos tapo užmuštas.

V. ŠEREIKA, kuris dalyvauja "Vaikas ar Mergaitė" operetėje.

Rengia Dramos ir Muzikos Draugija Gabija, po vadvoyste J. Dirvelio, Pėtnyčioje, December-Gruodžio 31 d., 1926 (prieš naujus metus tą vakarą) Lietuvių svetainėje, kampas E ir Silver st., So. Boston, Mass. Pradžia lygiai 8 val. vakare.

Nors ši komp. M. Petrausko Operėtė "Vaikas ar Mergaitė"? jau kelis kartus buvo statyta, bet kadangi daug randasi, kurie nori dar kartą ją pamatyti, tai Gabija ir pasistengia perstatyti, kur bus visiems proga dar kartą tą linksmą operetę pamatyti.

Operetės perstatyme dalyvaus sekantį artistai: J. C. Navadauskas, iš Scranton, Pa.; Rožė Černiauskaitė, iš Lawrence, Mass.; Z. Neviackienė ir J. Nauburis, iš So. Boston, Mass.; V. Šereika, iš Brighton, Mass ir kiti.

Kviečia Gabija.

KAS ĮSTEIGS ANT ŽEMĖS TEISYBĘ

Sekmadienį, sausio 2 d. nuo 3-jų po pietų Pil. J. R. Muzikantas iš New Yorko aiškins svarbų ateities klausimą—"Kas įsteigs ant žemės teisybę?" Pil. Muzikantas yra pasirengęs įrodyti iš Biblijos, kad neteisybės nugalėjimui ir amžinos tiesybės įkurimui reikės stipresnės jėgos negu žmonių jėga. Prakalbų rengėjai džiugdamiesi garsina šitą Biblijos žinovą ir pagarsėjusį kalbėtoją, kuris ilgai studijavo Bibliją ir dideliais kaštais pasidarė jos išdėstytoju.

Prakalbos įvyks Lietuvių svetainėje, prie E ir Silver gvių, So. Bostone ir Central svetainėje 40 Prospect st. Cambridge, Mass. Už įžangą nereikės mokėti ir rinkliavos nebus.

Rengėjai

Operetė

VAIKAS AR MERGAITE

IR KONCERTAS

BUS PĖTNYČIOJ, 31 D., 1926

LIETUVIŲ SVETAINĖJE

Kampas E ir Silver St. So. Boston, Mass.

Pradžia 8 val. vakare

Įžanga ypatai 50c. ir 75c.

Kviečia Gabija

Prakalbos

LIETUVIŲ SVETAINĖJE

E IR SILVER ST. SO. BOSTON, MASS

— NEDĖLIOJE —

Sausio 2 d., 1927

Temoje

KUR TAMISTA BUSITE PRISIKĖLIME IŠ NUMIRUSIŲ?

Ar tamsta kada nors nepagalvojai kodel pasaulyje yra tiek daug sumišimo, neramumo, prabilins visas šitas nelaimes siaubarte ir vargo?

Tai kas gi ją įsteigs?

Šitas labai svarbus šios gadynės klausimas bus gvildenamas Biblijos žvilgsniu. Iš Biblijos bus įrodyta, kas, kada ir kaip įsteigs ant žemės amžną teisybę, panaikins visą neteisybę ir suteiks žmonėms laisvę, laimę, gerovę, sveikatą, ir kokiu budu bus pailgintos žmogaus gyvenimo dienos.

Kiekvienas protaujantis vyras ir moteris norės išgirst tikrą šitų dalykų išaiškinimą.

Pradžiai lygiai 3:00 val. po pietų.

ĮŽANGA VELTUI. KOLEKTŲ NEBUS

Kalbės Pil. J. R. Muzikantas Rengia ir Kviečia T.B.S.S

RISTYNES

Už Lietuvių Čampijonatą

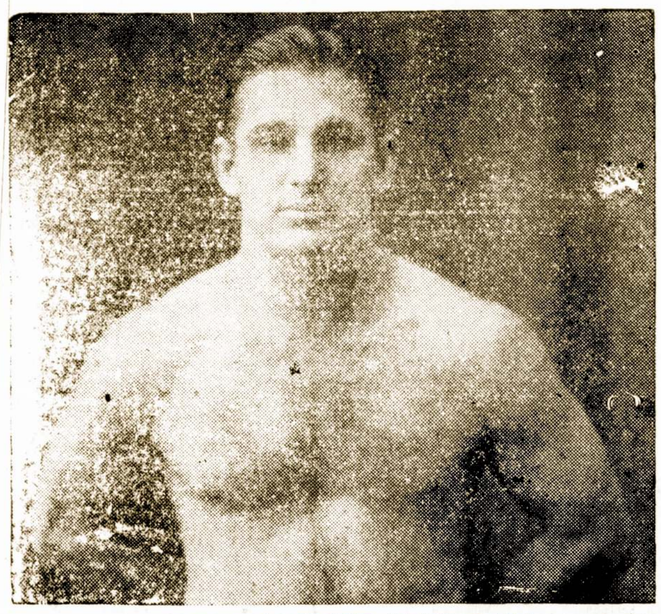

DR. KAROLIUS SARPALIUS.

Lietuvių Čampijonas FRANAS JUŠKA risis iki galutinos pergalės, du sykiu iš trijų su Chicagos Čampijonu

DR. KAROLIU SARPALIUM

Apart to risis dar trys poros kitų gerų ristikų.

Ristynės įvyks šiame ketverge

30 D. GRUODŽIO-DEC. PRADŽIA 8 VAL. VAKARE

Grand Opera House, Washington St., arti Dover st. Boston.

Be musų milžinų, tą patį vakarą risis dar trys poros žymių ristikų, tokių kaip Pat McGill, Joe Malcewicz ir kiti. Taigi šitos ristynės lietuviams sportininkams bus užvis įdomiausios, nes bus išspiesta, kas ištikro yra lietuvių čampijonas. Juška yra nugalėjęs netik visus lietuvius ristikus, bet ir tokius žymius čampijonus, kaip Stasiukas ir Malcewiczius.

Sarpalius irgi lipa aukštyn, ligšiol dar nei vienų ristynių nepralošęs. Juška ir Sarpalius yra vienodo aukštumo: abudu turi po 6 pėdas ir 2 coliu. Tik Juška biskį sunkesnis, jis sveria 215 svarų, o Sarpalius 210. Bet užtai Sarpalius yra už Jušką jaunesnis. Abiejų šansai lygus. Katras laimės? Atsakymą duosime ketvergo vakare.

REAL ESTATE

JIEŠKANTI ISIGYT NUOSAVYBĘ PIRMIAUSIA

MATYKITE A. J. KUPSTĮ

ŠTAI KELETAS GERŲ BARGENŲ:

EAST SIXTH ST. SO. BOSTON

Storas su dviem kambariais užpakaly ir 3 šeimynos, 2 po penkis kambarius ir 1 keturiais kambariais ir du namai po 1 šeimyna. Rendos ateina $1692 į metus. $12-000 įengvonas išlygoms.

$150 SO. BOSTONE

3 šeimynu medinis namas po 3-4-4 kambarius. Likusius ant lengvų išlygų.

DRAPANŲ KRAUTUVĖ

Cambridge, biznis išdirbtas apie 20 metu. Parsiduoda pigiai ir ant lengvų išlygų.

Kreipkitės pas:

A. J. KUPSTIS

332 W. BROADWAY, SO. BOSTON, MASS.

Tel. So. Boston 1662 arba 1373

BARGENAS

30 AKERIŲ FARMA

15 mylių nuo Bostono, 9 kambarių namas su visais moderniškais įtaisymais, sodas iš 300 vaisinių medžių, prekė $5,500 ant lengvų išlygų Klauskite JOSEPH BALUŠAITIS

337—3rd St., So. Boston, Mass.

Tel. S. B. 0418-R

NAMŲ STATYTOJAI

Budavojame namus, senus taisome pijazus ir naujus stogus dedame pentinam iš lauko ir vidaus, muriiame fundamentus, darome abelna visokį darbą del namų už prienama kainą.

M. BILEŠKEVIČE & CO.

94 Armandine St. Dorchester, Mass

AUTOMOBILIŲ SAVININKAI

Pradedant nuo naujų metų verstinai reikalingas Atsakomybės Paliudymas bendrai su aplikacija del registravimo automobilių. Prisiųskite savo antrašą ir aš pribusiu pas jumis (neskiriant kur gyvenat) su reikalinga blanka del registravimo automobiliaus. Šis patarnavimas dykai. Del tikro patarnavimo su savo insurance reikalais, kreipkitės pas

J. N. TURAUSKAS

CAMBRIDGE, MASS.

104 Hampshire st. Uni. 9692

PRANEŠIMAS AUTOMOBILISTAMS.

Nelaukite iki paskutinės minutės apdrausti savo mašiną. Paduokite man savo užsakymą tuojaus. Nuo pirmos November bus galima gauti Inšurinus ir Registracijos numerius. Paduokit užsakymus dabar. Informacijos dykai.

VINCENT B. AMBROSE

255 Broadway, Tel. S.B.0506-M

TIKRAI PIGIAI

3 šeimynų, 18 kambarių namas su naujausios mados improvementais ir 3 automobilių garadžium; rendų $135 per mėnesį, o prekė tik $11,800 ir lengvos išlygos.

B. B. STEFAN

366 Broadway, So. Boston.

Naudokis Proga

4 AKERIŲ UKĖ

Visai arti Bostono, 5 kambarių naujas namas, vėliausios mados įtaisymais. Kiti visi budinkai stiprus, su reikalingais įrankiais del ukės. Gražus sodas ir vieta. Turi buti parduota greitai. Kaina $6800, įnešti $1500. Matykite:

B. KONTRIMA

545 E. Broadway So. Boston, Mass.

Tel. S. B. 0605 arba 2483-W

Skoliname Piningus

Jei jums reikia pirmą ar antrą mažo ar didelio mortgage už žemiausi nuošimti gali gauti pas mane, taipgi perku antrus mortgages

P. J. KAY.

Room 508

110 Tremont St. Boston, Mass

VINCAS R. GALUBICKAS

KARPENTERIS

Taisome ir pentianme namus, neperiuojame kambarius, dirbame visokiu darbus. Kreipkitės šiuo adresu: (11-27)

72 DOWNER AVE.

DORHESTER, MASS.

Tel. Columbia 5297

Titus P. Grevis

ARKITEKTAS ir INŽINIERIUS

Budavoju namus pagal užsakymą, padaru visokius plenus, išmieruoju žemę, gaunu permitus del garadžiu, darau viską pigiai, gerai ir gražiai. Bile reikalais užeikit pas mane, patarimai uždyka.

335 BROADWAY SO. BOSTON

Tel. So. Boston 2340

Koncertas

Koncertas art. smuikininko **A. Židanavičiaus** nedėlioje, 9 d. sausio, 1927, 3 val. po pietų, Cyprus Hall, 40 Prospect st. Cambridge, Mass.

Kviečiame visus atsilankyti.

Rengėjai. (1)

MAŽI IR DIDELI, MOKINKITIES

MUZIKOS

ant lengviausių ir gražiausių instrumentų: **mandalinos, gitaros** ar balalaikos. Bukit visų mylimi ir plačiai žinomi. Greit išmokinu ir labai pigiai. Naudokitės mano pamokom pavieniai ir bendrai su orkestra. Einu ir po stubas. Klauskit laišku ar ypatiškai del platesnių informacijų.

R. ŽIDŽIUNAS

327 E ST., SO. BOSTON, MASS.

Kur Tamsta Busi Prisikėlime iš Numirusiu?

Šitoje svarbioje tėmoje įvyks

PRAKALBOS

Panedėly, Sausio 3d., 1927

Pradžia lygiai 7:30 val. vakare

CENTRAL SVETAINĖJE

40 Prospect Street Cambridge, Mass.

Prakalbą sakys J. R. Muzikantas

K. ŠIDLAUSKO

APTEKA

Kurioje galima gauti visokių gydnolių ir įvairių šaknų. Reikale kreipkitės.

373 BROADWAY

SO. BOSTON, MASS.

Tel. So. Boston 2795-R

NEW ENGLAND CLEANSING & DYLING CO.

450 Broadway So. Boston, Mass.

Drapanas paims ir atveš dykai

Pašaukite per telefoną