SANDARA
DALBO ŽMONIŲ LAIKRAŠTIS
Prenumerata metams:
Amerikoje 2.00
Kanadoje ir Lietuvoje $3.00
Pusei metų:
Amerikoje $1.25
Kanadoj ir Lietuvoj $1.50
Skelbimų kainas klauskite laišku.
SANDARA
327 E St. So. Boston, Mass.

THE LIBRARY OF THE
NOV
UNIVERSITY

SANDARA

AMERIKOS LIETUVIŲ TAUTINĖS SANDAROS LAIKRAŠTIS

SANDARA
LITHUANIAN WEEKLY
Published by Lithuanian National League of America.
Consisting of 95 Branches, Located in all largest cities of the U. S. A. Represents over 50,000 Lithuanians in New England, and about 700,000 in the United States
SANDARA
327 E St. So. Boston, Mass.

No. 44 | Tel. So. Boston 2408 | So. Boston, Mass., Lapkričio-November 3 d., 1927 | Kaina 5c. | Metai XIV

Šaukiama prie tautos vienybės

REIKŠMINGAS OPOZICIJOS PASISAKYMAS

Pirmas necenzuruotas straipsnis. . .

"Lietuvos Žinių" kovo 15 d. n-ry randame tokį vedamąjį straipsnį:

KALBĖKIM ATVIRAI

"Ir ne politikui šiandien yra aišku, kad užsispyrimas žut but pakeisti referendumo keliu musų konstituciją nėra pagrįstas padėtimi be išeities. Kaip rodo paduoti vyriausybei valstiečių liaudininkų, krikščionių demokratų ir ukininkų sąjungos pareiškimai del referendumo boikoto, jau surasta pozityvi platforma, duodanti galimumo valstybiškai nusistačiusioms partijoms susitarti ir grąžinti pilietinę taiką esamos konstitucijos ribose. Tačiau tautininkų partija savo oficiozų skiltyse šią pozityvią programą atmetė, kaip "nepriimtiną grįžimą į buvusią prieš perversmą padėtį".

Delko nepriimtiną? Ligi šiol viešai tėra pasirodęs vienas to nepriimtinumo argumentas, tai kad, girdi, susirinkęs einant senais įstatymais Seimas pasmerksiąs gruodžo 17 d. perversmą ir jo dalyvius,ir del šios priežasties tarp "perversmą sudariusių sferų ir Seimo kilsianti neišvengiama kova".

Į argumentą, pagrįstą spėliojimais, netenka atsakinėti iš esmės. Tačiau mums nekyla jokių abejojimų del to, kad įvedant krašte pilietinę taiką susitarimo keliu, galima rasti ir šituo atžvilgiu patenkinamą išeitį konstitucijos ribose. Todel mes nematome nei vieno valstybinio masto sumetimo, kurs verstų atmesti iškeltą viešumon susitarimo platformą.

Tačiau jeigu įsižiurėti į tautininkų siulomus konstitucijos keitimus ir į jų taktiką santykiuose su kitomis partijomis, tai nesunku bus suprasti tikrasias priežastis, del kurių valdančioji partija vengia susitarimo.

Juk siulomu konstitucijos keitimu esmė yra ta, kad jais siekiama sumažinti Seimo autoritetą ir visą valdžią atiduoti prezidentui. Perkėlę svarumo centrą iš Seimo į prezidentūrą, tautininkai tikisi įgyvendinti savo "kokybinės daugumos" demokratiją. Del to jie su konstitucijos keitimu risa ir prezidento rinkimus septyniems metams. O kadangi visos demokratines partijos tokiam mažumos įsigalėjimui nepritaria, tai joms ir skelbiama kova.

Tik ką gali tokia kova duoti valdančiajai partijai, nors ji, kaip rašė "Lietuva" panaudos čia ir ka

(Seka ant 4 pusl.)

LIETUVOJ DAR 6 SUŠAUDYTI

Kapitonas ir 5 kareiviai pasmerkti už revoliucijos ruošimą

"N. Y. Times" įdėjo specialę kablegramą iš Varšuvos spalių 29 d., kur sakoma: Lietuvos diktatoriaus, ministerio pirmininko Voldemaro valdymu visos opozicijos slopinimas tęsiasi visoj šalyje.

Kapitonas Karsitis Lietuvos penkto pulko pirmo bataliono karininkas kaip praneša atiduotas karo teismui kartu su penkiolika eilinių kareivių už sėjimą į santykius su Socialistų partija (?). Buvo kaltinami pasikesinimu organizuoti ginkluotą sukilimą preš esamąją valdžią.

Kapitonas Karsitis ir penki kareiviai nuteisti mirti ir sušaudyti, tuo tarpu kiti gavo nuo penkių ligi penkiolikos metų valstybės kalėjimo.

Žinia kol kas yra iš Varšuvos todel ją paduodame su su pasarga. Tačiau tikslus žinios padavimas, pažymint pavardę ir kariuomenės dalis bei teismo sprendimą verčia manyti, kad ištikrųjų Lietuvoje bus žuvę dar šios gyvybės iš diktaturos budelių rankos.

TAIKINA LIETUVĄ SU LENKIJA

Rygos "Segodnia" praneša "Liet. Keleiviui", kad gautomis žiniomis iš Paryžiaus Anglų, Prancuzų ir Italų diplomatai spalių mėn. pabaigoj darysią žygių Varšuvoj ir Kaune sutaikinimu Lietuvių su Lenkais.

JOKIŲ DERYBŲ NĖRA

Valst. Liaudininkų Centro Komitetas skelbia, kad esą platinama gandai apie kažkokias derybas su tautininkų vyriausybe, todel praneša, kad Valst. Liaud. S-gos Centro komitetas jokių derybų su vyriausybe neturėjęs, **tik įteikęs vyriausybei rugsėjo 29 d. memorandumą referendumo ir teisėtos tvarkos atstatymo klausimu.**

KUN. KRUPAVIČIUS NEBEATVAŽIUOJA

Tautininkų krikščionių susitarimas

"Rytas" praneša, kad nežiurint į platų išgarsinimą per spaudą ir per radio, kun. Krupavičius į Ameriką nevažiuojąs. Priežasčių "Rytas" nepaduoda. Spėjama, kad Krupavičiaus išvažiavimas sulaikytas sarysy su tautininkų pasiulymais į Voldemarui nuo Mussolini grįžus krikščionims eiti į dabartinę diktatorių valdžią.

HALLOWEEN PARTY LIETUVOJE

Kun. Krupavičiaus išvažiavimas į Ameriką atšauktas. Spėjama, kad tai įvyko sarysy su tautininkų pasiulymu krikščionims įeiti valdžion.

Iš laikraščių.

Kun. M. Krupavičiaus pentinimas

KUN. BUČYS: Broli kiniuje, Mykolai, matau, kad teks tavo demokratinę scalvą vėl užtepti juodai, nes Lietuvoje ji nebus reikalinga.

Kun. Krupavičius: Tegul pildosi valia tavo.

Kun. Vailokaitis: O ką aš su savo Ukio Banku veiksiu? Štai visos palos tuščios.

Tėvas jezuitas: Ir mano algų lapas pasiliks nuvytęs.

Ukininkų Sąjunga: Aš sakiau, kad iš viso to maskarado nieko neišeis, reikia taikytis prie valdžios.

Visi kartu: Švęsime namie Halloween Party.

PILSUDSKIO VALDŽIOS TYLĖJIMAS

Neaiškumas del gen. Zagorskio dingimo. Diktaturos opoziciją slėgia.

BERLYNAS. Pilsudskio vyriausybei metamas sunkus kaltinimas, kad ji yra nužudžiusi pries 3 menesius be žinios dingusį lenkų generolą Žagorskį. Vyriausybė tyli ir į kaltinimus nei žodžio nepaaiškina. Gen. Zagorskis buvęs Austrijos armijos gener. štabo aficierius buvo Lenkijoj pakilęs į visos karo Orlaivininkijos komandierių, bet jis buvo didžiausis Pilsudskio perversmo ir jo valdymo budų priešas. Pilsudskis įsakė jį ir dar 2 generolu uždaryti. Vilniuje į Antakalnio kalėjimą, kur jie be jokio teismo išbuvo 15 mėnesių. Galop tuos 2 generolu paleido o Zagorskio ne. Galop Zagorskį atgabeno į Varšuvą ir čia jis dingo. Spėjama, kad tie du generolai davė garbės žodį tylėti apie kokius tai nedorus Pilsudskio valdžios darbus, o Zagorskis atsisakė tylėti. Pilsudskis tiranizuoja ir kitus savo priešus. Nesenai Pilsudskio sėbrai pusgyviai primušė "Rzeczpospolitos' redaktorius už smarkų kritikos straipsni. Vėliau Pilsudskio karininkai iki mirties primušė seimo atstovą Zdziechowskį. Taip diktatoriai valdo.

ROMANAS JAU KAUNE

"Liet. Žin." iš spalių 18 d. praneša, kad nušovusis d-rą pulkininką Brundza J. Romanas iš Bajorų kalėjimo parvežtas į Kauno Sunk. darbų kalėjimą ir esąs kariuomenės teismo pirmininko žinioj.

SOVIETAI IEŠKO NĖSAMO PASAULIO

Bus tyrinėjami Tibeto tyrai

Leningrado Geografijos D-ja ruošia mokslo ekspediciją garsiam tyrinėtojui prof. Kozlovui vadovaujant tyrinėti Kinijos tyrus, kurie tęsiasi upės Yangtse rajonuose į rytus nuo Tibeto per daug šimtų ketvirtainiškų mylių. Tose neapsakomose platybėse dar niekas veik nėra buvęs, tik spėjama, kad tenai yra turtingiausių augmenija ir retais žvėrimis vietų. Priėjimas į tuos plotus baisiai sunkus, vetomis teksią perlipti. Kuen Lun kalnynų viršunės ligi 16,500 pėdų aukštumos, kur šėlsta aštri vėjai, sniegų pugos ir yra labai skystas oras.

Jei ekspedicijai pasiseks visa tą pasaulį pasiekti ir ištirti, spėjama, kad gali atsidaryti milžiniškas plotas žmonių kolonizacijai.

KIEK ŽMONIŲ NUSIŽUDĖ LIETUVOJE

Sveikatos dep-to žiniomis per I-jį 1927 m. pusmetį visoje Lietuvoje įvyko 36 vyrų ir 34 moterų nusižudymas, pirmoje eilėje del nelaimingos meilės, antroje eilėje del sunkių gyvenimo aplinkybių, trečioje del įvairių pamišimų ir ketvirtoje del bijojimo atsakomybės ir kt. Per tą pat laiką visoje Lietuvoje nužudyta 84 naujagimiai, išimtinai merginų vaikai.

Sukilimai Rumunijoje prieš Bratianu terorą prasidėję. Esą suimta ir perduota karo lauko teismui daug valstiečių. Iš kitos pusės vėl tvirtinama, kad jokių sukilimų nėra.

Lietuvių pogromas Vilnijoj

RUMUNIJOS DIKTATORIU IŠGĄSTIS

Tėvas nori iš sunaus, atimti sostą.

Susekus karaliuno Karolio šalininkų suokalbį nuversti 6 metų amžiaus "karaliaus" Mykolo valdžią labai išsigando tikrieji šalies valdovai premjeras Bratianu ir arcivyskupas, paskelbė karo stovį ir įvedė aštrią cenzurą, sumobilizuota kariuomenė. Diktatorius Bratianu pareikalavęs iš parlamento pasisakyti, kas yra ištikimas valdžiai ir kas yra jos nedraugas. Opozicijai mat vis viena, ar viešpataus patvirkėlis Karolis, ar vaiko Mykolo vardu keli diktatoriai ir ji pasiryžusi kovoti, kaip prieš vieną taip prieš kitus. Visa šalis nerimsta. Bijomasi, kad Rumunija netaptų priežastis naujų nelaimių Balkanuose. Visur tas pats, kur valdo diktatorių šaika. Karolio šalininkų perversmas ruoštas spalių 25 d., kuomet karaliui Mykolui suėjo 6 metai amžiaus ir buvo didžiausiomis iškilmėmis švenčiamos bažnyčiose tos jo sukaktuvės. Princas Karolis, mirusiojo karaliaus Ferdinando sunus, buvo pametęs savo pačią ir sunų Mykolą ir su viena gyvanašle pabėgęs į Prancuziją. Dabar jis tą gyvanašlę pametęs ir nori atgauti sostą, bet tikrieji Rumunijos valdovai Bratianu ir arcivyskupas pasisodinę į sostą jo vaiką patys karaliauja.

PILSUDSKIS LAIKOSI KONSTITUCIJOS.

Seimą paleidus skelbiami nauji rinkimai

Pilsudskis nutaręs šį Lenkijos seimą paleisti lapkričio 30 d. ir sulig dabartinės konstitucijos reikalavimų per 40 dienų nuo seimo paleidimo paskelbti naujus rinkimus, kurie įvyks 1928 m. vasario mėnesį. Sykiu su seimu paleidžiamas ir senatas. Naujas seimas ir senatas pradės savo posėdžius kovo 19 d. tai yra Juozapo Pilsudskio vardadienį. Pilsudskis norįs, kad nauji rinkimai išspręstų ginčą tarp seimo ir vyriausybės.

LENKAI MOKOSI IŠ LIETUVIŲ

Susprogdintas krikščionių demokratų centras

Kovo 15 d. Lenkijos krikščionių demokratų centre įvyko smarkus sprogimas, iš kurio kilo gaisras ir visas namas sudegė. Žuvo keli žmonės. Kauno "Varpo" B-vės ir Valst. Liaudin. centro išsprogdinimas apsėjo be žmonių aukų. Kaluninkai ir Lenkijoj [illegible]

SUIMTŲJŲ PAVARDĖS.

Suimti šie lietuviai: "Ryto" Draugijos pirmininkas kun. Prof. Petras Kraujelis, Lietuvių Mokytojų Seminarijos direktorius ir šv. Mikalojaus bažnyčios klebonas kun. K. Čibiras, L. M. Seminarijos mokytojai: kun. Taškunas, kun. Raštutis, Lietuvių Labdarybės Draugijos pirmininkas kun. Pr. Bieliauskas, buv. L. M. Seminarijos dir. Juozas Kairiukštis, L. M. Seminarijos mokytojas Povilas Karazija, Vytauto Didžiojo Gimnazijos mokytojai: Vytautas Kairiukštis ir Kastantas Aleksa, šv. Mikalojaus prieglaudos vedėja M. Žukauskaitė, Lietuvių Mokytojų Seminarijos mokiniai: Leskevičius Bronius, Vaitulionis Petras ir Sukackas Teofilius. Be to suimta: Marija Girdžiutė, E. Lukaševičiutė ir Uršulė Steponavičiutė.

Provincijoj suareštuota: Adutiškių klebonas kun. B. Krišopanis, Kaltinėnų klebonas kun. A. Michaila ir Vydiškių klebonas kun. V. Bobinas.

Suimta dar Valkinykų klebonas kun. Karvelis, Marcinkonių klebonas kun. Rukas, Gervėčių klebonas kun. Jakovanis, Seinuose senelis kunigas Dvaranauskas, Ratničios klebonas kun. Šimeliunas. Pasauliečių suimta: mokytojai — St. Kazlauskas ir J. Kazakevičius. "Slowo" praneša, kad naktį iš 5 į 6 d. Baltstogės vaivadijoj esą suimta apie 40 asmenų. Visi suimtieji atgabenti Vilniun ir patalpinti Lukiškių kalėjime.

Be to "Dz. Wil." žiniomis esąs suimtas Švenčionių lietuvių gimnazijos direktorius D-ras Rymas.

Kokios mokyklos uždaryta

Vilniuj uždaryta Švietimo D-ja "Rytas" ir Liet. Mokytojų Seminarija.

Varėnos valsčiuje —Barčių, Kamorunų, Mančigirės, Mergažerio mokyklos.

Kaniavos valsčiuj —Vydenių;

Valkinykų valsč. —Čižunų, Čebatorių, Dargužių, Dzegsiorių, Geliunų, Giraitės, Giniunų, Kuršių, Kruminių, Leipunų Pamerkės, Puškornės, Pašalčio, Šarkiškių, Voriškių.

Michališkių valsč. —Galčiunų, Mockų, Petrikų, Vikštelionių ir visas mokyklas Lydos apskrity.

Lydos apskrity:

Rodunės valsč. — Vigonių, Pavalakės, Kargaudų, Dubingių, Sėnų Druskinykų, Padzitvės, Pelesos, Paliunų mokyklos.

Eišiškių valsč. — Kalesnykų, Naujadvario.

Mackiškių valsč. — Jundziliškių, Strielčių.

Žirmunų valsč. — Plikių. Benekainių valsč. —Bie-

(Seka ant 4 pusl.)

Trumpos žinios

Ispanijos karalius planuoja pastatyti požeminį tunelį (subway) po apačia Viduržemio jurų pro Gibraltaro sąsiaurį. Tokiu budu butų sujungta Ispanija su Afrika geležinkeliu.

Europa susirupinusi del galimo kilti baisaus karo 1935 metais, kada Santarvės kariuomenė turės galutinai apleisti Vokietijos okupuotas dalis. Ligi tų metų visos valstybės bus apsiginklavę negirdėtais žudymų išradimais.

Karų priežastys yra: Lietuva su Lenkija, Vokietija su Lenkija, Vokietija su Prancuzija, Vengrija su Rumunija Italija su Jugoslavija, Bulgarija su Graikija, Italija su Prancuzija, Anglija, Rusija ir Japonija, pagaliau Anglija su Amerika del karo laivynų.

Santarvės karo kontrolės komisija painformavo Austrijos premjerą prelotą Zeipelį, kad jis uždarytų socialistų suorganizuotą Vienos miesto miliciją. Pirma pats Zeipelis stengėsi ta gvardiją panaikinti, bet jo niekas neklausė. Bet socialsitai atsisakė ir santarvės piršlių klausyti.

Atsargiai su maskaradais. Chicagoj pereito sekmadienio naktį į vieną maskuotą Halloween balių atėjo 6 maskuoti vyrai ir revolveriais įbaugine apvogė svečius ant $15,000. Vagys pabėgo.

Pirmas japonas vyskupas. Pereitą sekmadienį popiežius pašventė pirmąjį katalikų vyskupą japoną Gennaro Hayasaka.

Žuvo 50 airių žvėjų Airijos vakarų pakraščiuose užėjus audrai bežvejojant. Orlaiviais ieškoma jų kunų.

Konstitucijos pakeitimo projektą valdžia jau paskelbė. Svarbiausi punktai yra kaip jau buvo minėti, tai ligi 24 m. amž. atimama balsavimo teisė, seimas renkamas 5 metams, prezidentas 7 m., seimas posėdžiaus tik 2 kart per metus po 3 mėn., prezidentas leis dekretus, skirs ir paleis ministerius ir tt.

Atentatas ar provokacija. Pilsudskis grįždamas iš Vilniaus Varšuvon pirma savo traukinio siuntė prekinį, kurs ant Merečankos tilto užvažiavo bombą ir jai sprogus buvo sugadintas.

Kolontai pagarsėjusi savo karališku gyvenimu bolševikų diplomatė moteris, buvusi ambasadorė Švedijai, Meksikai ir už savo palaidą gyvenimą atšaukta Maskvon, dabar vėl skiriama Norvegijon.

A. L. T. Sandaros Reikalai

DOVANOS!

Kiekvienas Sandarietis "Sandaros" skaitytojas arba šiaip lietuvis, kuris tik lapkričio mėnesyje gaus "Sandarai" du naujus skaitytojus ir prisiųs jųdvi metines prenumeratas po $2.00, kiekvienam duosime dovanų knygokokia kuris norės galės mus po $2.00, Knygas pasirinkti iš musų katalogo.

Kiekvienas Sandarietis, ir skaitytojas išnaudokite šią progą.

SANDARA

327 E STREET SO. BOSTON, MASS.

DELEI SANDAROS NAMO IR LIETUVOS ATSTATYMO BENDROVĖS

reikalų ir išsireiškimų, kuriuos jau "Sandaroje" parodė pp. M. Kasparaitis ir Jonas Skinderis, iki šiol prie jų balsų prisidėjo: Teofilius Valkevičius iš Hartford, Conn. Jis savo akcijas, vertės $150. (kurias turi Lietuvos Atstatymo Bendrovėje) aukoja Sandarai. Taipgi prisideda Jonas Sekys su penkiomis akcijomis.

Redakcija.

"SANDAROS" KARIKATURŲ KLIŠIŲ FONDAS.

Antrojo Apskričio suvažiavime delegatai sudėjo $13.15

Iki šiol prisiuntė: Bronius Vedeikis, Hartford, Ct. 1.00

Viso įplaukė $14.15

Daugybė "Sandaros" skaitytojų pageidauja "Sandaroj" karikaturų ir paveikslų, bet kada šis darbas susiduria su nemažomis išlaidomis, tai buvo pastebėta antro apskričio suvažiavime ir kuopų delegatai pasižadėjo palaikyti prie Sandaros tam tikrą fondą, kuriam mes duodame vardą "Karikaturų Fondas" ir prašome visų skaitytojų ir rėmėjų pagelbėti šiam fondui pinigiškai: atsiminus visur parinkti aukų, patiems "S." skaitytojams paaukoti kiek išgalima ir prisiųsti "S." redakcijai. Redakcija turėdama lėšų sutieks kiekvienam "Sandaros" numeryje po vieną karikaturą iš musų viesojo gyvenimo, iš Lietuvos politikos ir tt. Mes dažnai pamatome kaip amerikonas nusiperka dienraštį, tai tuoj žiuri į paveikslus, karikaturas ir perskaitęs nusišypsojęs, kartais bent garsiai nusijuokęs, jau ima skaityti ką kitą. Taigi ir mums lietuviams reikėtų karikatūrų kuodaugiau dėti į laikraštį: laikraštis daugiau išsitobulins ir išsiplatins.

Visos įplaukiančios aukos "Karikaturų Fondui", bus skelbiamos "Sandaroje".

Redakcija ir Adminstrac.

GERB. CONN. SANDARIEČIŲ ŽINIAI

Jonas Valaitis Sandaros generalis agentas ir instruktorius pereitą sekmadienio vakarą išvažiavo į Waterbury, kur atlikęs ir sutvarkęs reikalus bei padaręs pranešimus, vyks į kitas kolonijas. Visų draugų Sandariečių prašoma, kur tik p. J. Valaitis apsilankys teikti jo pareigoms visokios pagelbos.

Plačiau skaityk 8 puslapy.

ŠERNO PAMINKLO STATYMO BENDRO. Rašo K. Jurgeliunas

Norint turėti geras pasekmes visokiuose reikaluose reikia veikti sutartinai, nes kitaip visi užmanymai nueina niekais. Tai gali patvirtinti kiekvienas, kas yra dirbęs visuomenės reikalams.

Chicagiečiai sumanė Šernui pastatyti paminklą. Sumanymas pagirtinas ir kaip priežodis sako — geriau vėliau, negu niekad. Tas sumanymas, be abejo, bus ir turi buti įvykdytas, ypač kada jam prisidės ir kitų kolonijų lietuviai. Vieniems chicagiečiams gal ir persunku butų tai padaryti.

Tačiau mano supratimu tas truputį neapgalvotai. Pasižiurėjus į Paminklo Statymo komiteto vardus matyti, kad ten yra vieni sandariečiai. Tad į Sandariečius čionai ir noriu žodį atvirai tarti. Kad jus ėmėtės to prakilnaus darbo, reikia tik sveikinti jusų iniciatyvą ir pasiryžimą. Bet tas darbas pradėtas ne visai atatinkamu laiku.

Tokiam darbui reikia labai daug agitacijos, plačių atsišaukimų, kampanijos, spaudoj, kad užinteresavus visuomenę. Juk Šerno paminklas yra ne vienų chicagiečių ir ne vienų sandariečių reikalas, visų Amerikos lietuvių.

Kas liečia ALT. Sandarą, jos centras ir visi apskričiai, kuopos bei pavieniai nariai yra nusistatę ligi naujų metų stvertis už savo organizacijos reikalų ir susitvarkyti, sustiprėti bei paaugti taip, kad ateity galėtume pasirodyti visuose tautiniuose kulturiniuose darbuose, kaip didelė drausminga pajėga. Tam darbui Centras pakvietė visą organizaciją ligi vienam nariui. Su tuo sumanymu visi sutiko ir daugumą jau įstojo į didžiojo Sandaros vajaus darbą: padvigubinti narių skaičių, kuopu skaičių, įrengt "Sandarai" savo spaustuve ir padėti pamatus Sandaros namams.

Tas darbas lygiai liečiai Chicagos draug. sandariečius. Tuo pačiu metu atiduoti pajėgas kad ir kilniausiam kitam darbui, darosi skriauda pačios Sandaros darbui, kurį esame pasiryžę ligi naujų metų pravesti.

Ar negeriau, kad ir Chicagiečiai, supažindinę visuomenę su tokio paminklo statymo reikalu, jo vajų paliktų po Naujų Metų, o dabar stvertusi už bendro visai mūsų organizacijai taip svarbaus darbo. Atlikę savo planą ir susitvarkę bei sustiprėję galėsime imtis visi iš vieno už Šerno paminklo. Tad dar sykį kviečiu į bendrą darbą.

K. Jurgeliunas

Ar visi dalyvaujate Sandaros konteste?

SANDAROS NAMO REIKALAI.

Nors ALTS. Centras yra paskelbęs iki Naujų Metų tam tikrą organizacijos ir laikraščio sustiprinimo vajų ir tas vajus turi buti visomis pajėgomis pravestas, kad Sandara galėtų atsistoti stipriai į kojas, tačiau aš norėčiau gerbiamiems sandariečiams priminti, kad Sandaros Realty Trust Inc. reikalai taip pat eina ir turi eiti savo keliu, nerišant jų su bendruoju vaju.

Tiems reikalams tai yra Sandaros namo šėrams pardavinėti ir supažindinti su Sandaros namo bendrovės reikalais bei tikslais visos ALTS. kuopos turi išrinkti savo komisijas, kaip yra nurodyta laiškuose, išsiuntinėtuose kuopom nuo Sandara Realty Trust Inc. valdybos.

Kuriems nariams ar kuopoms butų kas nors neaiškus, malonėkite kreiptis į S. R. T. valdybą, kuri jums viską nuodugniai išaiškins.

Šiomis dienomis Sandara Realty Trust, Inc. knygose įregistruoti sekanti šėrai:

J. Skritulskis iš New Britain, Conn. ... 11 šėrų
A. Ivas, So. Boston 5 š.
O. Iviene, So. Boston 5 š.
K. J. Paulauskas " 5 š.
K. Jurgeliunas, Brockton, Mass. ..... 3 š
St. Mockus, S. Boston 3 š.
I. Tribuliauskas S. B. 3 š.
J. Dragašius, Dorchester, Mass. ..... 3 š.
St. Jokubauskas, Dorchester, Mass. ..... 3 š.
J. Lekys, Dorch. M. 3 š.

Sekančiame "Sandaros" numery bus paskelbti kiti užregistruoti šėrai.

J. Lekys,
Sandara Realty Trust, Inc.
Sekretorius.

KOVA UŽ DEMOKRATIJĄ

Nėra kiltesnio darbo tautos žmogui, kaip dirbti ir kovoti už šalies ir jos gyventojų gerovę. Tuo savo darbu, žmogus gerina patsai savo, savo tautos žmonių ir abelnai pačios valstybės gyvenimą, veda jį į šviesesni rytoju.

Mes, lietuviai, ilgus metus buvę vergijoje, daug triuso esame padėję kovoje už tautos išsiliuosavimą. Visi pagalios nudžiugome nepriklausomybę atgavę ir visi tikėjome, kad galėsime laisvai gyventi, jaustis savo tėvynėje budami tartumei namie.

Kada dirbome ir aukas dėjome Lietuvos išliuosavimui, tai nežiurint kokių kurs pažvalgų buvome, bet nei vienas nedirbome su ta mintimi, kad nepriklausomoje Lietuvoje viešpatautų kokie ponai, kurie del savo interesų nertų kitam lietuviui, kitokių pažvalgų esančiam, virvę ant kaklo, remtų jam šautuvą į krutinę, persekiotų laikraščius įvairiomis pabaudomis ir cenzuromis. Visi norėjome, kad butų **Laisva Demokratinė Lietuva,** kurioje visiems butu malonesnis gyvenimas. To šiandien neturime. O jeigu neturime, tai pasirodo, kad dar musu darbas nėra baigtas, kad dar turime padirbėti ir Lietuvoje įgyvendinti pastovią demokratinę tvarką, prieš kurią juodos sąžinės žmogus neišdrystų pakelti ranką.

Amerikos lietuviai, stokime darban. Visi vadovaukimės vienu bendru obalsiu: **Laisvę pažinę vergais nebusime!** Visi kaip vienas dalyvaukime kovoje už demokratijos atstatymą Lietuvoje. Kas prisidėkime darbu, kas finansine parama.

Lietuvių Politinis Iždas yra tuomi kovos ginklu. Kiek kuris išgalime paremkime jį. Aukas siųskite sekančiu antrašu:

Politinis Iždas,
327 E St. So. Boston,
Mass.

Laiškai iš Lietuvos

Lietuvoje dar yra žmonių.

Yra gandų, kad krikščionys žadėję, jei bus sušauktas teisėtas Seimas, savo balsais padėti rinkti Smetoną dar 3 metams prezidentu, bet tautininkų partija dar nenori sutikti. Dabar eina visoki tautininkų partijos suvažiavimai. Ar tai yra dirvos sondavimas (ištyrimas), ar jau tam tikra agitacija, negalima žinoti, nes vedami labai paslaptingai.

Referendumas bus boikotuojamas visų politinių ir visuomeninių grupių, kadangi yra ruošiamas visai neteisėtai ir nenorima prisidėti prie konstitucijos tokiu budu laužymo ir kadangi per tokį falšyvą referendumą nebus kraštui galima liuosai pasisakyti. "Lietuvis" išsiplepėjo, kad balsavimas busiąs atviras ir balsuotojų pavardės užrašytos, kas balsuos prieš, **kad ir patys dabar galėtų žinoti, kas buvo prieš,** bet ir ateinančiai kartai paliktų dokumentas... **Visuomenės kontrolės, neprileisią,** kaip jau ir pats Voldemara pasakė spaudos atstovams.

Tokios tautos valios falsifikacijos boikotas parodys, kad Lietuvoje yra dar daug žmonių, kurie neišėjo iš proto, gerbia teisę, nori elgtis sulig teisėtumo reikalavimų ir sąžinės ir tiki, kad uzurpatoriai greit neteks ramščių, nes daugelis ir iš jų pačių apsižiurės, kaip slydus ir pavojingas

Krupavičiaus misija Amerikoj

Kun. Krupavičius išvažiavo į Ameriką. Jo tikslas pasipinigauti, nes krikščionių kasa jau tuščia, o jie statosi namus kliubui, viešbučiui ir spaustuvei. Iš kunigų algų negalima imti į politinį centrą, nes dabar tebeveikia buvusios valdžios parėdymas, kad kiekvienas kunigas turi pats atsiimti savo algą ir pasirašyti, o pasirodo, kad įdėtą į kišeniu skatiką iš kunigo nebelengva paimti kad ir tiems patiems klerikalų reikalams.

Kalbama, kad kun. Krupavičius važiuoja delto, kad jam liepta arba likti kunigu, ar išvažiuoti. Nėra patvirtinimų, bet faktas, kad kun. Krupavičius pralaimėjo, nes kuomet Voldemaras važiavo į Romą konkordato daryti, kun. Krupavičius spaudė visas knopkas Romoje, kad popiežius pareikalautų, kad konkordatas butų Seimo ratifikuotas. Tačiau popiežius visgi konkordatą pasirašė. Popiežius mat neblogas politikas savo naudai. Kas jam darbo, ar jo konkordatą ratifikuos seimas, ar diktatorius, bile tik įkelti koją ir užimti poziciją. Dar daugiau. Popiežius gerai žino, kad Seimas, kaipo visos tautos atstovybė, prieš ratifikuodamas konkordatą, gali prisiminti popiežiaus dovanotą Lenokams Vilnių ir jei kokia visą tą konkordatą atmesti.

Bet yra versija, kad Voldemaras bus ir popiežių apmovęs, užtikrindamas, kad bus pravestas palankus referendumas, tada išrinktas pritariantis jo žygiams seimas, kurs tikrai ratifikuos konkordatą. Todel turbut ir ta komedija su referendumu dabar taip atkakliai lošiama.

Polit. kalinių šeimynų kančios

Bendrai, Europoje sunku bepasirodyti taip ilgai nešaukiant Seimo. Reikia sudaryti kokią nors seimo kreaturą. Tokios yra Ispanijoj ir Italijoj, tad reikia tokios ir Lietuvoje. Kaip ją padaryti Voldemaras mokinosi pas fašistus vietoje.

Pas mus didžiausias vargas su politinių pasmerktųjų ir ištremtųjų šeimynomis. **Atminkite, kad nuteistojo visas turtas yra konfiskuojamas, visai taip, kaip buvo daroma rusų valdžios per lenkmečius.** Buriai nelaimingų šeimynų yra palikę badauti ir pašalpos jokios. Nepajėgiame, tiek dabar daug tų nelaimingų kentančių.

Tokia Bildušienė su vaikais palieka ant gatvės. Bendrai, aš nebesuprantu brolių amerikiečių. Jiems po keletą dolerių sumesti butų patys niekai, o kentantiems ir badaujantiems butų didelis pinigas.

Mums aišku, kad tokių nelaimingų skaičius turės dar paaugti, nes daugelis ir iš tebesančių palaidais neišvengsime kalėjimo. Matyt, kad susipratusios inteligentijos eilės yra naikinamos sąmoningai. Kai visi bus išrauti, žmonės arba puls į galutiną nusiminimą, arba nueis su valstybės priešais.

Organizuokite pašalpą

Vargšas "Jaunimo" redaktorius ligotas jaunas vaikinas Beleckas ir tas papuolė. Tauragės sukilimo dieną iš Tauragės jam paskambino telefonu, pranešant, kas Tauragėj dedasi. Belecko nebuvo redakcijoj ir jis prie telefono nei nepriėjo, bet užteko šnipams nugirsti jo pavardę, kaip tuojau pagavo, ėmė kamantinėti ir nors jokios priežasties nerado, tačiau ištrėmė į Šakius.

Tam kartui tiek. Vieno tik trokščiau, kad seserys ir broliai Amerikiečiai, kurie musų vargus paskaitys, nenudėtų apgailėstaudami į šali, o išimtų kad ir pusrublinę **politinių kalinių šeimynoms gelbėti.** Kaip pasiųsti rasite patys budus. Dar turiu pridurti, kad musų nenuilstanti darbuotoja ir visų skriaudžiamųjų užtarytoja gerb. Bortkevičienė pradeda vis labiau nesveikuoti. Jau ir iš namų mažai begali išeiti. Jos širdis silpnėja. Ilgų metų vargai ir kančios už savo tautą vis labiau palaužia jos buvusią taip tvirtą širdį.

X

REIKŠMINGOS 20 METŲ SUKAKTUVĖS

Žemaičių veikėjo laiškas iš Sedos daboklės

Adomas Mika, slapyvardžiu Adomas iš Rojaus, rašo savo pažystamai ypatai tokį laišką:

Pasenau, pražilau, sveikatos nebeturiu ir jau nuo pernai vasaros politikos visai nebesikišu; turiu šioki tokį ukį ir rupinuosi duonos kąsniu. Rugs. m. 10 d. Sedos policija padarė pas mane smulkią kratą, mane ir trejetą kitų ukininkų atėmė nuo laukų darbų ir pasodino Sedos smirdančion daboklėn, nors pas mus nieko blogo nerasta. Daboklėje iš valdžios jokio maisto negaudami išbuvome penkias paras ir paleido. Už ką mes buvome areštuoti, to mes nežinome. 1907 m. caro valdžios tarnų pirmą kartą buvau suimtas ir patalpintas Sedos daboklėn, iš čia retežiais surakintas ir išvežtas į Telšių kalėjimą. Už ka caro valdžios tarnai kankino mane žinau, o už ką savieji kankina, to aš nežinau. Gal kaltas esu, kad buvau Valst. Liaud. o dar laisvamanis. Savo 20 metu sukaktuves po rusų areštavimo vėl teko provyti toje pat daboklėje. nors lietuvis patriotas esu.

Viso gero **Ad. iš Rojaus.**

Lietuvos žinios

Kokius dabar areštuoja.

Rietavas. Žemaitija.— Rugsėjo 7 d. turgaus laike susirinko į Liaudies smulnaujakuriai. Kas tai tuoj pranešė,kad yra slaptas susirinkimas. Atėjo policija, sustatė protokolą ir užvedė tardymą. Betardant žmones iškilo Tauragės riaušės. Tuojau visi tardomieji tapo suareštuoti, kaltinami darą slaptą susirinkimą. Bet tam niekas netiki, nes susirinkę buvo ir dabar suareštuoti tokie stambus ukininkai, kaip viršaitis Jurgutis, valsčiaus tarybos pirmininkas Barcevičius, Jonas ir Pranas Dygliai ir kt. Del tos priežasties žmonės sekmadienį lyg sumišę kėlė visokius gandus, vieni kitus bereikalo baugindami, kad kademai su tautininkais areštuosią visus pažangiuosius. Nusiramino tik, kai pamatė, jog areštuotieji vėl tapo paleisti.

Dvynys

..Krata krikščionių demokratų centro biure

Kriminalinė policija spalių 6 d. padarė kratą krikščionių dem. partijos centro biure Mickevičiaus gatvėj prieš universitetą. Tame biure yra visas krikščionių štabas, t. y. taip vadinamas krikščionių politinis kliubas, centro raštinė ir kt. Tenai randasi ir Krupavičiaus armijos — ateitininkų, keistutiečių, vytautiečių ir kitokų organizacijų "boevogo poriadka" štabas. Matyt Polovinskis ką nors nuuodė, kad išdrįso neprašomas įlysti į tą avilį.

Bankrotai.

"Uk. Balsas" rašo, kad Kaune paskutiniu laiku pasireiškė keletas didmenų prekybos įstaigų bankrotų. Rugs. 24 d. įvyko net finansų ir teisingumo ministerijų drauge su prekybos rumais posėdis bankrotų priežastims išaiškinti. Bankrotai daugiausiai palietę užsienių kreditorius, tad yra neapsakomai žalingi visam kraštui, nes užsieniai nebenorės jokių kreditų teikti. Žadama kaltininkams taikyti dideles bausmes.

Juodosios knygos

Dabartinė valdžia įvedė juodų knygų sistemą, kurią įtraukiami visi kuo nors nusikaltę arba neištikimi dabartinei valdžiai asmens. Įtrauktiesiems atimama visokia balsavimo teisė tai yra atimama pamatinės piliečio teisės. Kaip matyti, vadovai veda prie to, kad piliečio teisės bepaliktų vienai tik valdžios partijai.

DIDELĖS SVARBOS KVIESLYS

Visiems daktarams

Kadangi per porą paskutiniųjų metų Amerikoje užbaigė mokslą medicinos ar dentisterijos nemažai lietuvių, atsirado butinas reikalas patikrinti senąjį sąrašą. Tuo tikslu yra renkamas suvis naujas sąrašas gerbiamų daktarų medikų ir dentistų Amerikoje.

Tad meldžiu iš visų kampų ir kampelių lietuvių kolonijų veikėjus nepatingėti ir pranešti laišku žemiau paduotu adresu — vardą, pavardę gerbiamo daktaro, mediko ar dentisto.

Nesvarbu ar gerb. daktaras, medikas, ar dentistas didelis darbas pradėtas dalyvauja musų lietuvių viešame gyvenime ar ne. Svarbu tik, kad jis yra **lietuvis medikas ar dentistas.**

Siųskite sąrašą gerb. daktarų, mediku, ir dentistų sekančiu adresu:

D—ras A. L. Graičiunas
3310 So. Halsted st.
Chicago, Ill.

Naujas paštas

Worcesterio miestas tikisi už kokių metų gauti naują paštą. Namas bus iš 5 aukštų, kainos apie $1.500.000.

Omar Khayyam

RUBAIYAT

Iš Edward Fitzgerald iš arabiško į Anglišką vertimo

VERTĖ NADAS RASTENIS

(Tąsa)

LXV

Ir Apreiškimai Šventų su Žiniais,
Ką Pranašystės degė Daviniais,
Tik Mytai, ką išbudę jie Bendrams
Pasakė, ir išėjo su Sapnais.

LXVI

Siunčiau aš Sielai laišką Vaidykla:
Kokia už Grabo yra Regykla?
Paskiau sugrįžus Siela tarė man —
"Pati esu aš Dangus ir Pekla."

LXVII

Dangus, tai Vaizdas atsiektų Geismų,
Pekla— Šešėlis Sielos kaitrumų,
Į Tamsą mesta, iš kurios ir mes,
Velai iškilę, grįštam greitumu.

LXVIII

Mes esam vien tik judanti eilė
Pilkų Šešėlių, ir su Žibykle
Apšviesta Saule einam vis ratu
Vidurnaktiniam Viešpačio Žaisle.

LXIX

Tą tuščią Žaislą lošia jis ratu,
Ant Šachmatinės Dienų ir Naktų,
Čia-Ten kilnoja, muša — deda vėl
Po vieno antrą tarpe Nukirstų.

LXX

Bolė juk aiškiai puola Taip ir Ne,
Bet Čia ar Ten Lošėjas puola, ve;
Ir Jis ką stumė tave sukurin,
Tai darė su Žinia, aiškia Žinia!

LXXI

Slankusis Pirštas rašo; ir tuojaus
Vėl slenkia: Skausmo, Galės jis nejaus,
Negrįš ištrint Eilutės nei dalies —
Ir Verksmas vieno Žodžio nenuplaus.

LXXII

Tas kniupščias Bliudas, sako, tai Dangus,
Po juo čia skurstam, mirštam, aš ir jus:
Nekelk nei Rankų pagelbos prie Jo,
Nes jis bejiegiai slenkia kaip žmogus.

LXXIII

Iš pirmo Molio paskutinį Jis
Nulipdė Žmogų, sėjo Augmenis
Paskiausiai Piučiai ir parašė tai
Ką Paskutinėj Dienoje skaitys.

LXXIV

Šiai Dienai Vakar taisė Šėlimus,
Rytojaus Taiką, Džiaugsmą ir Skausmus:
Gerk! nežinai iš kur čia atėjai:
Gerk! nežinai kur iš čia eiga bus.

LXXV

Ir pasakysiu, kad aš tiek menu:
Iš Dangaus Žirgo degančių Sparnų
Sietyną metė ir Jupiterį
Į Plianą namo Sielos, Pelenų.

LXXVI

Užgavo Virkščios Stygas: prie kurių
Ir aš... Vienuolio juoko nežiuriu;
Iš mano Plieno lai sau raktą kals
Ir lai Duris atvers kurs dar už jų.

LXXVII

Bet tą žinau: ar Kibirkštis mesta
Mylėt, ar Pykčio pajiega keista,
Geriaus kai ji pagauta Užeigoj,
Negu butų Žinyčioj praleista.

LXXVIII

Ir ką! iš tuščio nieko reikia kelt
Ką Rimto jungui nuo pečių nuvelt:
Užginto Džiaugsmo, po sunkiais skausmais
Bausmės Begalės, jegu teko pult!

LXXXIX

Argi jo Tvaro galva nelaba
Mokėtų Auksu už Bliekas, arba
Stotų į Teismą be jokios Skolos,
Ir atsakytų — tai karti Vaizba!

LXXX

Ir Tu su slastais ir su rugine
Nutaisęs Kelią eit siuntei mane,
Tu į nuskirtą Piktą n evesi,
Ir iš to Grieko neprimesi, ne!

LXXXI

O Tu, kurs Molį vertei Žmogumi,
Ir Žaltį Rojuj sutaisei: Kame
Už kožną Grieką Žmogų tepantį
Jo Atleidimą duodi ir imi!

(Bus daugiau)

VAGONE

Po Velykų trečiadienis. Traukinys vibilduoja iš Kauno į Klaipėdą. Naktis. Vagonas trečios klasės erdvus su daug pakeltų lentynų. Mirksinčiame žvakės nuodegulio geltoname sambrekšny nepaliaujamas žurmulys. Kruta žmogysčių siluetai su ryšuliais, nėšuliais, su barzdomis ir be barzdų. Gargaliuoja kalbos. Tamsesniuose kampuose čiauksi užkandžių žlioburiavimas. Pakvimpa svogunais, apelsinais ir kitokiais delikatesais. Lentynose trimis aukštais dribso toliau važiuojantieji. Su kalbų zumzimu garmonizuojasi gilus knarkimas palubiuose. Kartais disonansu įsirėžia nuvargęs nusižiovavimas. Monotoninis vagono klebešciojimas pradeda gipnotizuoti įsėdus. Dauguma perskyrimų aptyla. Viena kupė dar alasauja. Vienas pasakojasi kiek Kaune vizitų padaręs: darydamas 24-tą vizitą tik įėjęs pro duris ir šiaip prabilęs: — "Del Dievo, duokit tik lovą ir šalto vandens asoti, daugiau nič nieko.." — O aš užguliau vienoj šeimynoj nuo paties Prikėlimo ir taip ištisas 3 dienas. Degtinės išlakėm — geram vyrui but užtekę išsimaudyti. Ee, Kaunas moka linksmintis... — su gailėsiu ir pamėgimu gyrėsi kitas.

— Gaila, kad tos Velykos ne tris savaites tęsias, per tas tris dienas žmogus net dorai pasigerti nesuskumbi, — laižydamosi nusiskundė trečias.

— Bilietus prašom parodyti. Bilietus parodyti — paskelbia storas bosas iš tarpo pro duris įėjusių kelių guzikuotų figurų.

— Tamsta bilietą, bilietą tamsta, — lazgindamas nusvirusia nuo lentynos koją ragino kontrolieriaus pranokėjas. Ukimas, knisinėjimasis po kišenius, mieguistas užkluptojo susirupinimas.

Invazijai nuslinkus vieni vėl atkrinta į sunkaus snaudulio epilepsiją, kiti sukušėję pradeda vėl be saryšio kalbas, pašnabžda maišydami su neišlygintais garsais.

Viename kampely pasakojasi įspūdžius iš Kaune matytos operos: referentė atpasakoja savo draugei visą libretto, karakterizuodama pavieniui kiekviena dainininką ir vaidilą, neišskiriant statistų. Ypatingai tenka komplimentų Petrui Olekai, kurs buvęs kaip gyvas kipšas.

— Kažen kap ons gyvs išvez, aš ano dar neesu matiusi.

— Jug uns gyvs ir yr, tikta tyčioms tokiu nakabiu apsitaisęs.

— Vo, tu anou mate?

— Ajergūteliau, teik ir teik. Esu rokavusies su anou.

— Ek to?! A strainos vaikis yr?

— Kelmieli, ką tu matytumi, koks strainos! Aš koką pusę adynos esu rokavusies su anou. Vo koks yr čiderstvininks. Tik joukus kret er kret. Bet papoltomi to i ano nagus, tu pasakytumi.

— Vor tu jau papoulė?...

Tolimesni dialogą, gaila, nutraukė svetimas keletos vyrų balsų galatojimas. Pro duris įsiritino trys tipai: vienas kepurę turėjo su paauksotu dirželiu ir kažkokių dziegeliu, kitų kepurės neįžiurėta. Išvaizda rodė susisiekimo tipą.

— Alež, proša pana, slovo honoru,— žiauksėjo pats tas didelysis: — v Klaipėda jak vruca, zahulam, niechai vas do...

— Panie Karmanski, panie Karmanski, ale pan, proša pana, niech ciebe...— pataikavo jam abudu jaunesnieji švepėdami žemaičių šunbajorių lenkiškuoju žargonu.

Pradėjo lipti per kitų galvas į neužimtąsias lentynas. Išdrabstę kitų keleivių ryšulius po kampus pasitaisė sau gultas. Nuo viršutinės lentynos plumptelėjo į aslą kažkieno batas, greit kitas užkrito apatiniam suole sėdinčiam žmogeliui ant galvos. Tas pagriebęs batą burgėdamas tvojo jį po suolo. Batų savininkas, užpludėlių triukšmo išbudintas, atsikėlęs susirinko iš pasuolės batus ir vėl atgulė.

— Atsiprašau, — lietuviškai primetė nuo viršutinės lentynos paliokas.

— Vanka, pej! co ty tam... — išvertęs pusę pusbutelio Karmanskis atkišo pusbutelį Vankai. Tas išklekinęs likučius padavė trečiajam.

— Kolia, idz pšinies vudki, — sukamandavo Vanka.

— Puida juž liepiej ja sam, — pasisiulė Karmanskis.

Pasilikę du prieteliai kėlė lermą. Kolia pamatė, kad greta Vankos kitoj viršutinėj lentynoj miega mergina ir pradėjo garsiai su Vanka derėtis pasikeisti vietomis.

— Slovo honoru, Vanka, ja puida, — lažinosi Kolia.

— Poczekai trocha, Kolia, v Klaipėdzię nie takich bendze.

— Dalem slovo honoru i puida! — ginčinosi Kolia, ir kitų galvomis pradėjo kartis į Vankos lentyną.

— Vystampilem temu gembe, —pasigyrė Vanka, koja užgavęs vieną keleivį.

— Poviedzaj "aciprašau", — pamokino jį Vanka.

—Aciprašau, — metė po lentynos Kolia.

— Aš tamstai priėjęs tėkšiu į tą lenkišką putralakį tai ir atsiprašinėti nereikės, — supyko įspirtasis ir pasakė pamokslą apie tai, kaip gėda esanti Lietuvai, kad jos valdininkų tarpe randasi tokių parmazonų, kad tokius bent iš Klaipėdos reikią išpošolvonyti, kad jis suseksiąs, kas jie tokie per vieni paduosiąs kur reikia ir tt.

Tai pagelbėjo. Vanka ir Kolia nutilo, lyg kralikai. Grįžo Karmanskis su keliais pusbuteliais. Vanka ir Kolia pašnabždom įspėjo savo prietelį. Šis nepriešta-ravo. Grįžo tyla. Vagonas vienodai supo beskęstančius aptilusiam svaiguly keleivius. Tik viršutinėse lentynose pliauksėjo kamščiukai ir pianissimo kliuksėjo piliamas į gerkles iš buteliukų skystimas. Prieteliai stiprinosi prieš Klaipėdą.

Amerikietis.

o——o——o

Pykti ant kito, reiškia jo nuodėmėmis save bausti.

Viena firma pradėjo garsinti iš gumos padarytas žmogaus didumo lėles, kurios ir kruta ir pasiduoda visaip padedamos. Nežinia, ką manė firma tokias lėles išgalvodama, bet tikrenybėje jų sezonas turės pareiti: rinkimams prasidėjus bus geri politikai.

o——o——o

Vienas austrų inžinierius išrado tokį prietaisą, kurį paspaudus motorračiai ir dviračiai pašoka oru lėkti. Vėl pėstiems vargas: eidamas skersai gatvės ir šalygatvy netikras, kad nenusileis ant kupros koks nors skrendantis holanderis.

o——o——o

Vienas Londono mokslinčius ištyrė, kad moterys paaugo 6 centimetrus aukštesnės, o dar po 50 metų bus visa galva už vyrus aukštesnės.

o——o——o

Niekas kitas taip tikrai negrąžina vyrui paklydusią žmoną, kaip jos pačios nepasisekęs prietykis.

Talentas dažnai tyli, nors jis turėtų ką pasakyti, diletantas kalba delto, kad jis neturi ko pasakyti.

Permenka yra teisybėje ieškoti klaidos; didinga yra klaidoje teisybės ieškoti.

---

nigų gaudymą vadina laimės gaudymu.

Nelaimė yra tame, kad žmonės pi-

KUDIKIŲ PARALIŽIUS

Pereitą mėnesį keliose vietose pasirodė kudikiško paraližiaus (infantile paralysis) epidemija. Nekuriose vakarinių valstijų apielinkėse mokyklos buvo uždarytos ir jauni vaikai ypatingai apsaugoti nuo šios baisios ligos. Su abelnu mokyklų atidarymu pavojus yra didesnis, bet epidemija povaliai nyksta.

Uždarymas mokyklų tikslu sulaikyti ligą yra puikus žingsnis, bet bus be vertės jeigu sulaikyti nuo mokyklų vaikai bus pavelyti lankyti krutamųjų paveikslų teatrus ir kitas pasilinksminimo vietas, kur daugybės žmonių renkasi.

Kudikiškas paraližius yra užkrečiama liga, tik ne taip lengvai užkrečiama, kaip tymai, vėjarauplės ir panašios ligos. Bet kuomet liga užpuola vaiką, yra aršešnė už anas ligas, ir todel turi buti įvesti aštriausi sulaikymo budai.

Nieks nežino kaip yra galima perduoti, arba kaip liga perduodama. Kai kurie sveikatos aficieriai tiki, kad nevirintas pienas yra svarbus faktorius, kiti tiki, kad musės prisideda prie ligos išsiplatinimo.

Sulaikyti, arba išnaikinti ligą, pirmiausia reikia sergančius vienus sau laikyti vartoti tik švarų virintą pieną, užlaikyti asmenišką hygieną, kaip tai plovimą rankų prieš valgį, ir išnaikinimą musių ir kitų vabalų. Vaikus reikia irgi neprileisti prie ligonių, nepaisant kokia liga serga.

Sykį kudikiškas paraližius užpuola asmenį, greitas ir tinkamas gydymas yra svarbiausia. Yra baisu pasilikti paliegėliu. Tinkamas gydymas kudikišku paraližių sergantį paprastai išgydo.

Kudikiškas paraližius yra nervų liga. Kuomet ligonis nevaldo kojos arba rankos, priežastis yra nervai ir ne muskulai. Ir miklinimas muskulų neturės

VAKARYKŠTIS VYRAS IR ŠIANDIENINĖ MERGAITĖ

Gerbiamasis vakarykšti pone, nepasirodyk šiandien jaunoms mergaitėms su poezija. Poezija yra gilus tylėjimas, sako poeta. Deja, tokios iškalbos šių dienų generacija nebesupranta. Ji yra palinkusi daug materiališkesnei prozai, pati moka savaip rimuoti.

Nepasirodyk moderniškoms jaunoms mergaitėms ir su dvasia. Dvasia po penkių minučių jas baisiai verčia žiovauti. Dvasia jokiu budu nepasiduoda šokinama. Dvasia neturi jokio ekzotiško ritmo. Su dvasia palauki taip kaip su apmokamais gėrimais.

Nesiartink prie jaunų mergaičių nei su tėviško gerumu. Jos nemėgsta motinėti.

Ir jokiu budu ne su draugiškumu. Čia gan greit galima iššaukit įtarimą, kad paskui sekioja šakalas, laukdamas kol jam numes pigų trupinį.

Ir dar, gerbiamas vakarykšti pone, nebandyk jaunas mergaites ilgai atakuoti. Saldus daiktai yra skubus ir greit persimeta į priešingą liogerį, kuomet su jais elgiamasi lyg su senomis tvirtovėmis, kurias galima tik badu paimti.

Šių dienų jaunos mergaitės yra žavėjanti plėšrus žvėrys, kurias turi pasitikti kaip dresuotojas (žvėrių jaukintojas).

Todel turėkite šaltą kraują ir verčiau pasakykite joms trumpai: "šiandien po piet penktą valandą ant X gatvės kampo Tamstos laukia mano automobilis."

Lygiai penktą valanda mergaitė bus čia puikiai pasipuošus ir pilna džiaugsmingų lukesčių.

Ir nebegalvokite daugiau apie jaunuomenės sugedimą. Mergaitė ateina visai ne prie Tamstos, bet prie Tamstos automobilio. Juo greičiau Tamsta su savo karu važiuosi už miesto, juo geriau seksis Tamstai su gražiąja įsėda.

Ir tuomet neklausk jos įsimylėjusio balsu: "Kudiki, ar myli mane?"

Padėkim, tamsta vadinies Ferdinandas. Tamsta gali buti lengvai irituotas šaldančiu atsakymu: "Žinoma, Jonai!"

Galbut daug geriau butų Tamstai visiškai nekišti nagų prie jaunų moderniškų mergaičių, nėra jau taip lengva vakarykščiam vyrui kabinėtis apie šios dienos jaunuomenę.

APSISAUGOKITE

Paskutiniu laiku mieste Philadelphia, Pa., atsirado blogos valios musų vientaučių, kurie pradėjo vaikščioti po lietuvių stubas siulydami užsisakyti anglių nužeminta kaina. Jie ima ir rankpinigius.

Tie kriminalistai vartoja Lietuvių Tautos Katalikų Bažnyčios vardą, buk ši parapija nupirkusi (Coal Yard'ą), papirkus tukstančius tonų anglių ir pigiai juos pardavinėja. Tokie paskalai neteisingi ir neatatinka tikrenybei.

Todel šiuomi perspėjame Philadelphijos ir apielinkės lietuvius apsisaugoti nuo tokių doroje supuvusių žmonių ir, atsitikime ateitų tokie pas jus siulyti užsakymą anglių L. T. K. Bažnyčios vardu, praneškite umai Policijai arba L. T. K. Bažnyčios Komitetui.

Lietuvių Tautiškos Katalikų Bažnyčios naudai renkamos rinkliavos su atatinkamais parapijos paliudymais ir Korporacijos Antspauda.

Kun. Vysk. Ksaveras
M. Žukauskas,
331 Reed St. Phila, Pa.

NEW HAVEN, CONN.

Svarbus kuopos nutarimai

Musų kolonijos sandariečiai turėjo gana svarbų pasitarimą Sandaros reikalais Spalio 23 d. 1927. Susirinkimas įvyko pp. Balčiunų namuose, narių prisirinko skaitlingai.

Išklausyta raportai atstovų, dalyvavusių apskričio suvažiavime Hartford, Conn. Išrinkta darbininkai dirbti šokių vakare, ką įvyksta spalio 29.

Išrinkta nariai pasirupinti del žiemos sezono teatro surengimui.

Priimta pasižadėjimas nuo dalyvavusių narių, kad iki Kalėdų prirašys po vieną narį ar gaus vieną "Sandaros" skaitytoją. Šis tarimas tinka ir del tų, kurie nedalyvavo susirinkime, tie taip pat turės gauti po skaitytoją, nes tankiai nedalyvaujanti sutinka su dalyvavusių tarimais. Priimta naujas narys Antanas Sčepavičius. Išrinkta "Sandarai" korespondentas, kuris privalės paruošti žinučių kas savaitę del laikraščio. Nariai sutiko, kad tokių butų Vincas Alskninis, ir kad kiekvienas narys gelbės gauti žinias teisingas, ir priduos tokias korespondentui, kuris suruošęs persiųs "Sandarai". M. J. Voketaitis pranešė, kad jis jau baigia nelengvą darbą: aprašymą apie New Haveno lietuvius, kuris tilps "Sandaroje" neužilgo, drauge su keleta skelbimu nuo vietos biznierių. Laukiame.

Vincas Alksninis

KAS DEDAS RUMUNIJOJ

Diktatoriaus Bratianu konfiskuotas opozicijos laikraštis už parašymą, kad Rumunijoj valdžios viršunės persigandę griebėsi negirdėtų priemonių, įkurė juodąjį šnipų kabinetą kontroliuoti paštui, telegrafui, ir telefonui, paskui redaktorių, korespondentų ir daugelį karininkų slankioja šnipai. Cenzura visuotina.

Rumunijos valstiečiai, norėdami nusikratyti Bratianu ir arcivyskupo priespaudos, užsieny šaukia suvažiavima ir žada reikalauti gražinti sostą princui Karoliui. Sakoma, iš dviejų blogybių tai butų mažesnė. Bratianu sumobilizavo kariuomenę ir įvedė visoj šalv aštru karo stovi. Visur diktatorių priemonės vienokios savo kailiui išgelbėt.

'Liaudies Balso' 9 Nr.

Atėjo iš Rygos "Liaudies Balso" 9 nr. Turinys: Uždanga atskleidus, Tauragės sukilimo smulkmenos, Krikščionių rolė 17 gruodžio smurte ir plati Lietuvos kronika su gana daug reikšmingu žinių iš dabartinių valdovų užkulisių patamsių. Laikrašti galima užsisakyti. **Latvia**, Riga, Galvena pasta, pastkaste N 979. Numerio kaina 5 c.

Susivienijimo Lietuvių Amerikoje viršininkų nominacijos

"Tėvynė" idėjo oficialį SLA. Pild. Tarybos pranešima, kad jau nuo lankričio 1 d. prasideda kandidatu į SLA. viršininkus nominacijos, kurios tęsis ligi gruodžio 31 dienos.

Nuo šiol prasidės ir agitacija už asmenis į tuos viršininkus. Visi SLA. nariai ir šalininkai, ansižiurėkite, kad ta svarbia organizacija vesti patektu tikrieji jos draugai.

SANDARA

AMERIKOS LIETUVIŲ TAUTINĖS SANDAROS LAIKRAŠTIS

THE LITHUANIAN WEEKLY

Published Every Thursday at South Boston, Mass.
by the
LITHUANIAN NATIONAL LEAGUE OF AMERICA

J. PRONSKUS, Editor K. J. PAULAUSKAS, Business Manager.

Savaitinis laikraštis, leidžiamas kas ketvergas. Prenumerata turi buti apmokama iš kalno. Prenumeratos metas saitosi nuo dienos užsirašymo. Metams kainuoja (Amerikoje) $2.00. Kanadoje ir kitur — $3.00 Pinigus geriausia siysti Pašto Money Orderius, adresuojant:

"Sandara". 327 E Street, South Boston, Mass.

Entered as Second Class Matter January 14, 1914, at the Post Office Boston, Massachusetts, under the Act of March 3, 1897.

Redakcijos Straipsniai.

NE TUO KELIU.

Musų "Darbininkas" taip susigraudino del "Ryto" nubaudimo, kad pasiulė visiems antifašistiniams laikraščiams Amerikoje sumesti po $30 ir pasiųsti tai pabaudai apmokėti. Tokiu budu susirinksią $240, o likusius $60 sudėsią mažesnieji antifašistiniai. Prieš fašistinius laikraščius "Darbininkas" suskaito šiuos: 1) pats save, 2) "Draugą", 3) "Garsą", 4) "Sandarą," 5) "Naujienas", 6) "Keleivį", 7) "Laisvę" ir 8) "Vilnį"!

Nors labai keistai skamba "Darbininko" lupose toks tonas, tačiau suprantant jo susijaudinimą, galima jį paimti tokiu, koks yra. Mes labai gerai atjaučiame, kas yra sąžinės, žodžio ir spaudos tiranija ir biaurimės kiekviena administratyve pabauda laikraščiui, vis vien ar jis bus liberališkas ar klerikališkas. "Ryto" nubaudimas 5000 litų, sumažinant ligi 3000 litų tik už tai, kad redakcija perkeitė parašus po straipsniais be visagalio kacapo cenzoriaus "leidimo", yra vienas iš tų kanibališkų valdovų smurto žygių, kokiais jų viešpatavimo dienos taip gausiai suterštos. Mes biaurimės ir protestuojame prieš tokias pabaudas lygiai, kaip ir prieš tuos žmonių žudymus, del kurių Lietuvoj pristatyta tiek daug kryželių. Gerai, kad ir "Darbininkas" ir dalinai "Garsas" su "Draugu" praregėjo, kad ir po laiko. Amerikos lietuviai turi padaryti bendrą ir vienvalę demonstraciją prieš tą negirdėtą smurtą, kurs Lietuvą vis gilyn klampina. Amerikos lietuvių organizuotosios visuomenės bendra akcija daug gali ir turi padaryti tiems isišėlusiems Lietuvos smaugėjams sudrausti ir grąžinti kraštui žmoniškas teisėto gyvenimo sąlygas. Bet ne tuo keliu ir ne del tos vienos priežasties, kurią "Darbininkas" iškelia, kaipo "bendro fronto" priežastį.

Pirmiausia, prieš žmonių žudymą, priespaudą, terorą ir diktaturą ir už teisėtumą bei demokratybę gali kovoti tiktai tie, kurie patys stovi ant to teisėtumo bei demokratybės pagrindo. Tad su "Laisvės" ir "Vilnies" išpažintojais demokratinei visuomenei nepakeliui, o jei "Darbininkas" ir juos įskaito į antifašistinių laikraščių eilę, tas tik parodo, kad jis nuo bolševikiškų metodų dar netoli tenuejo.

Kita, 'Ryto" kanibališkas nubaudimas yra tik vienas epizodas iš visos eilės Voldemaro-Plechavičiaus klikos darbų. Ar tos dešimtys naujai suraustų krauju sudrėkintų sušaudytųjų lietuvių kapų, šimtai sukimštų kalėjimuose visam amžiui, ilgiems metams, šimtai kamuojamų Varniuose ir ištrėmime, šimtai sugriautų badaujančių šeimynų yra mažesnės svarbos, kaip "Rytui" pabauda? Ar armijos valdiškų šnipų provokatorių terorizavimas Lietuvos inteligentijos, provokavimas jaunuomenės, sumynimas pagrindinių teisės dėsnių, atėmimas kraštui balsavimo teisės, kruvina siaubunų puota ant perblokšto Lietuvos liaudies kuno, pažeminimas Lietuvos valstybės autoriteto prieš užsienius, gėdingas batlaižiavimas Italijos fašistų tėvui Mussoliniui ir negarbingas konkordato pasirašymas su popiežiu tuo pačiu momentu, kai to popiežiaus laiminami lenkai ruošia prieš lietuvius Vilniuj mirtiną pogromą — ar tie visi darbai yra menkesni už feldfebelių cenzurą? Jei "Darbininkui" rupi tik "Rytui" pabaudos sumokėjimas, štai ką jam galima priminti: tegul Lietuvos krikščionys demokratai apmoka tą pabauda iš sumų, kurias ju valdžia surinko bebausdama "Lietuvos Žinias", tai jiems ir pabaudai pakaks ir dar atliks.

Bet jei Amerikos klerikalai tikrai praregėjo ir, kaip pats "D-kas" sako, kad jų spauda fašistus smerkė ir smerkia (nors pats "Dar-kas" dar taip nesenai talpino Glovackio, Plechavičiaus paveikslus ir perversmo nusikaltėlus į karžygius kėlė), tai jie turi imti Lietuvių tautos kančas visumoje, kitaip jie nenusiplaus tos bušmenų logikos, kurie sako: kad aš kitam pavagiu pačią tai gerai, bet kai kitas man — tai blogai.

KAS BUS AMERIKOS PREZIDENTU?

Kol kas vis dar tebeina kito rudens prezidento rinkimams kandidatų peržvalga. Rungtynės ir šį kartą numatomos tik tarpe republikonų ir demokratų. Demokratai jau senai turi numatę kandidatu kataliką New Yorko gubernatorių Smithą ir tokia ankstyba už vieną kandidatą pradėta kampanija jam, be abejo, daro gerą reklamą. Skelbiama, kad už jį stovėsią kaikurie ir protestonai ir metodistai.

Republikonų liogery vis dar neaišku. Coolidge tylėjęs kol tylėjęs pareiškė pasitrauksiąs. Nors tam jo pareiškimui griežtos reikšmės nenorima priduoti, vis delto į busimų balsuotojų upą toks neaiškumas atsiliepia negatyviai.

Paliekant Coolidge nuošaliai republikonai dar turi du stambius kozirius tai Hooverį ir Hughes. Iš šių dviejų stipriau jaučiasi Hughes, kurį remia stambieji pramonininkai ir biznieriai. Hughes yra stambi figura. Budams republikonų kandidatu priešais demokratą Wilsoną jis bemažko buvo išrinktas. Prie Hardingo ir Coolidge jis buvo valstybės sekretoriu, o dabar yra aukščiausiojo teismo nariu. Hughes žadąs remti Amerikos valstybės iždo sekretorius Mellon, kurs turėsiąs savo įtakoj 79 balsus Pensylvanijos valstijoje ir taip pat turįs įtakos i visus rytinių valstijų delegatus-republikonus. Tikima, kad už Huges balsuotų 91 New Yorko delegatai, o iš visos Naujos Anglijos butų galima už ji surinkti virš 300 balsų.

Viso labo delegatų republikonų Seime bus 1,100. Tad numatomieji kandidatai dar nė pusės nesiektų. Bet čia dar neapskaičiuoti pietų ir vakarų valstijų kandidatai. Reiškia Hughes praeiti kliučių nenusimato, juo labiau, kad jo rėmėjas Mellon yra trečias turtingiausis žmogus pasauly, o pramonininkų ir biznierių partijoj tas daug sveria.

Bet ir Hughes kandidatura tebėra netikra, nes jis turi jau 65 m. amžiaus ir yra pareiškęs, kad del tos priežasties atsisakęs kandidatuoti. Todel šiandien apie kandidatus nieko pozityvaus dar negalima pasakyti.

Pastabos

BOLŠEVIKAI UŽDIRBO $10,000.

Pinigai naudojami komunistų propagandai

New Yorko bolševikų "Laisvės" agentai A. Jankauškas, J. Weiss ir J. Alekšis išsiuntinėtame su "Laisve" atsišaukime į "Amerikos lietuvių visuomenę" pasisako **pereitu pusmečiu** po priedanga "prieš-fašistinio fronto" **surinkę apie dešimtį tukstančių dolerių** ir patys klausia: "Bet argi to gana?" Žinoma, negana: juk "pėdės" reikia kas savaitę, o bolševikai mėgsta pėdes. Kad taip yra jie čia pat ir pasisako: girdi "pačioj Amerikoj atsirado fašistinių agentų", "prieš juos taip pat reikia vienyti darbo žmones," tad A. Jankauskas su broliais ir prašo visų bepartyvių darbininkų, visų komunistų, socialistų ir katalikų **"paaukoti kas kiek gali del varymo prieš-fašistinio darbo pirmyn"**. Šiuo patys komunistų agentai pasisakė, kur jie dėjo tuos jau surinktus $10-000 tai yra suvalgė čia pat Amerikoje, "bevienydami darbo žmones", o kadangi jų pinigų jau nebėra ir jie patys pasisako, kad to negana, tai prašo net iš socialistų ir katalikų. Mat doleris yra "bepartyvis" daiktas ir musų komunistai žino, kad "pri bezrybiji i rak ryba" (žuvies stokojant ir vėžys žuvį atstoja), tad nė kiek nesisarmatija, iš ko dolerių išvylioti, kad tik pedės butų.

Pratapas nepatiko.

Širvydas savo bruklininėj paminėjo, kad buvęs apsilankęs grįždamas iš Lietuvos p. Pratapas ir nusivylė, kad jis neradęs gero žodžio dabartinei valdžiai ir pavadinęs Tauragės riauses valdžios provokacija. Už tat Širvydas pakiausęs, o kaip ten apie tuos išpėstus pinigus. P. Pratapas negalėjęs išaiškinti. Žinoma, tokį klausimą Širvydas galėjo duoti tik tiems, kurie tuos pinigus išplėsė, gi užduoti tokį kvailą klausimą pašaliniam žmogui ir paskui šaipytis, kad "negalėjo išaiškinti" yra labai nekulturingas pasielgimas su svečiu, atsilankiusiu su mandagumo vizitu. Taip nė turkų bašibuzukai nedaro.

Ne visiems lygi laimė

"Vilnyje" 248 n. KVailonis tarėsi įkandęs "S-ros" redaktorių, primindamas, kad jis "už savo procę ir pedės negaunąs". Ne visi mat taip laimingi, kaip "Vilnies" štabas. Mat žmogus sąžiningas Suv. Valstijose ir dirbdamas turi savo pedės palaukti. Kas kita Maskvos agentams. Gana mikliai liežuviu pamalti, "bendru frontu" pažėkti, vieną kitą apmulkinti ir pedė susikolektuoja. O tei ir tas nepasiseka dar yra šaltinių. Sakoma —geri paukščiai nei sėja nei piauna, o "žyvnastį" gauna.

KAS RĄSTO NEMATO.

"Darbininkas" sensacingai pranešė naujieną, kad p. Jenkins prisiekusių teisėjų suolo nubalsuotas kaltu del kokios tai intymios istorijos su viena mergaite, ir nors dar teisėjas savo sprendimo nebuvo ištaręs, "D-kas" pasiskubino p. Jenkinsą paskelbti kriminališkai kaltu, atsirubežiuoti nuo jo, pranešdamas, kad p. Jenkins "daugiausia dirbo prie socialistų."

Kiek mums žinoma, p. Jenkins, kaip bepartyvis, ne vienai srovei nedirbo "daugiausia", o jei taip, tai savo laiku daugiausia giedojo katalikų bažnyčioj.

Paslysti ar į nelaimę įpulti nėra jau taip absoliučiai garantuotas niekas. Rusų net priežodis sako: "ot tiurmy i sumy neotrekaisia" (nuo kalėjimo ir tarbos neatsikalbėk). Ir kam kam į romantiškon bylon papuolusį žmogų tik ne musų riebiems dvasiškiems tėveliams akmuo mesti! Ar ne padoriau, kad ir "Darbininko" teisėjai prieš šaukdami pamatę artimo akyje krislą butų pasižiurėję, ar ne kyšo rąstų iš jų pačių ar iš jų brolių Kristuje akių...

Nenori turėti savo veido ir gana

P-nas Karpavičius ką tik pasiskelbė kad jo "Dirva" nuo šiol atsisakanti nuo poiltikos ir užsimsianti vien kulturos ir švietimo darbu. Tą atsivertimą galima buvo tik pasveikinti, nes laikraščiui, kurs neatstovauja jokios politinės grupės, o esančiam grynai kulturos ir švietimo TMD. organu politika, ypač tokia kokią "politikavo" p. Karpavičius, tiko nelyginant katinui balnas.

Bet p. Karpavičius pergreit savo kailiukų įsitikino, kaip sunku esą blogų papratimų iš sykio nusikratyti. Kaip tik p. Širvydas atsikosėjęs nuo gautų iš direktorių pipirų vėl "sufašistino" toną, taip, anot to priežodžio, ir šventa Ona neiškentėjo —su šv. Juozapu šokti pradėjo: ir p. Karpavičius savo pastabukėse vėl "užpolitikavo", esą "Sandara" su "Naujienomis" ir "Keleiviu" sudarę bendrą frontą prieš tikriausius (!) tautininkus ir jų spaudą "Dirvą" ir "Vienybę" ir vienodai juos puolą kas savaitę.

Čia priminsime "Dirvai" kad jau kuris laikas bent "Sandara" įsitikinusi, kad "Dirva" savo veido neturi tik lyg papuga pemėgdžioja p. Širvydą, jos nė neprisiminė. Todel ir dabartinį jos "nusiskundimą" vadiname tik jos nemokėjimu ar nenorėjimu turėti nuosavaus veido.

Netobulas darbas

Šiandie, Spalių 26 d. gavau laišką nuo ALTS. antro apskričio sekretoriaus A. Oranto. Laiškas rašytas Spalių 22 dieną, į paštą įmestas iš ryto Spalių 25 dieną. Laiške rašoma, jog ALTS. centras siunčia savo orgainzatorių, Joną Valaitį, po lietuvių kolonijas su prakalbomis ir agitaciją ir apskričio sekretorius ragina musų kuopą surengti prakalbas Spalių 27 dieną. Vadinas, **su viena diena surengti prakalbas, ar mitingą.** Nežinau, ar galima taip kur nors padaryti, ar ne, bet pas mus, tai negalima, mums reikėtų duoti žinią iš kalno bent kokiomis dvejomis ar trijomis savaitėmis. Tada ir prakalbos ir mitingai buna pasekmingi.

Ši dalyka patėmiju viešai Centrui, kad jis daugiau nepadarytų tokių klaidų.

B. Vedeikis.

REIKŠMINGAS OPOZICIJOS PASISAKYMAS

(Tąsa nuo 1 pusl.)

ro stovį ir cenzurą ir administracijos aparatą? Ar gali tokia kova sustiprinti tautininkus? Aišku, kad ne. Juk jeigu jie laikysis, pasirėmę valstybės aparatu, tai bus tvirti tik iki bus stipri valstybė. O valstybę toliau tęsiama naminė kova bematant gali privesti prie suirutės. Taigi, kovodami su organizuotaja visuomene, tautininkai patys kerta šaką, ant kurios sėdi.

Štai kur užburtas ratas, verčiantis valdančiąją partiją tupčioti vietoje. Tame rate nėra kitokios tautos, kaip tik organizuota, nėra kitokios valstybės, kaip tik paremtos organizuota visuomene. Ir kova prieš tą visuomenę išeina kova ir prieš tautą ir prieš valstybę. Šiandien tai juk mato ir doresni tautininkai. Todel kalbėkime atvirai. Planai, paremti galvojimu, kad musų liaudis yra labai tamsi ir duodasi vedama, kur nori, gyvenimo praktikoje susilaukia nors ir pasyvio, bet vis tik sąmoningo pasipriešinimo.

Todel ar ne metas butų realiau pažiurėti į gyvenimą, bent tiems tautininkams, kuriems tikrai rupi valstybės ir tautos gerovė."

Reikšminga, kad tas straipsnis, kiek galima spėti iš nuoseklumo, atrodo cenzuros bato neliestas, kuomet pirmiau nieko panašaus nė prisiminti neleisdavo. Kaip matome valstybinės organizacijos Lietuvoje ieško kaip ieškojusios tautinės vienybės ir susitarimo kelių ir yra linkusios pasiaukoti valstybei atstatyti į normalę padėtį. Reikia tik gerų norų iš valdančiųjų pusės ir galbut labai grei išgirstume linksmesnių žinių iš Lietuvos. Matyt ir valdžios kas tai yra daroma. Kun. Krupavičiaus sulaikymas yra reikšmingas. Greičiausia, kad valdovai mano susitarti su vienais klerikalais. Bet žinant ir Lietuvos krikščionių nebesvyruojantį nusistatymą, kas link Seimo ir konstitucijos autoriteto grąžinimo, jei jie eitų į susitarimą, galima butų laukti, kad valdžia toj krypty bus nutarusi nusileisti. Ar tik Voldemarui nebus pasakęs jo mokytojas Mussolini, kad XX amžiuj ir diktaturai nebepadoru be parlamento.

VILNIAUS LIETUVIŲ KANČIOS

(Tąsa nuo 1 pusl.)

liunų, Kaniukų, Scilgunų.

Sedliškio valsč. — Tasamonių, Ramaškonių.

LIETUVIŲ SPAUDOS BALSAS

"Vilniaus Aidas" rašo: "Stumta visa eilė pasaulinių mokytojų, viena bendrabučio vedėja, dvi tarnaitės, trys L. M. Seminarijos mokiniai ir 11 lietuvių kunigų; dalis iš provincijos. Suemimai įvyko šio mėn. 4 į 5 dienos naktį, ir vėliau. Taipogi padaryta pas ištisą eilę Liet. Mokytojų Seminarijos mokytojų kratos.

Be to šio mėn. 5 d. Vilniaus mokyklų apygardos kuratorijos įsakymu uždaryta 48 lietuvių Draugijos "Ryto" mokyklos ir tą pačią dieną po pietų, antru kuratorijos raštu uždaryta Lietuvių Mkytojų Seminarija ir keli šimtai moksleivių radosi už... mokyklos durų. Nesileidžiam į smulkų paleidimo akto aprašymą, pažymime tiktai, kad jį paskaičius kilo didelis mokinių tarpe verksmas. pasipylė iš šimtų moksleivių krutinių gailesčio raudos. kiekvienas aplaistė savo knygą ašaroms, aplaistė ją todel, kad jam daugiau negalima iš jos mokintis. kad jis nuo tos valandos neturi teisės įžengti mokyklon. Kur? Mokyklon.

XX amžiuje vieną gražią dieną uždaroma kelių šimtų mokinių mokykla ir nutraukiamos pamokos.. Komentarai ir prierašai nereikalingi, skaitytojai, tikimės, supras patys musų lietuvių tragediją. Tai Vilniuje. O gi sodžiuje. Uždaryta 48 liaudies mokyklos ir taipogi įsakyta tuojaus sustabdyti pamokos. Keli tukstančiai mažų vaikelių liko dabar be savo mokyklos, atimta jiems teisė mokintis. Kiek ten ašarų, kiek raudų! Ten verkia ne tik maži musų vaikeliai, kurierms daugiau negalima lankyti savo numylėtos mokyklos. bet ten verkai senos močiutės, ten verkia ir žili tėveliai, kad iš jų vaikeliu atimama mokslo šviesa, be kurios jie vargo visą savo amželi. ir. kurios nors dalelę norėtu suteikti savo vaikams. Deja. Uždrausta.

Mokytojų Seminarijos ir 48 liaudies mokyklų uždarymas, o taipgoi daugumos mokytojų suėmimas kirto Vilniaus krašt lietuvių kulturai baisų smugį, apie kurio pasekmes nesinori visai ir galvoti. Bet nežiurint to baisaus smugio musų tautinė visuomenė neprivalo nusiminti, o neprivalo todel, kad mums panašus smugiai jau ne naujiena, mes jau esame pratę nešti savo vargų kryžių, esame nekartą po tuo kryžiumi puolę, tačiau jis lietuvių tautos neparbloškė mirtinai, jinai savo kryžių prinešė."

KRUVINAS PASITYČIOJIMAS

Lietuviški laikraščiai "Kelias" visai uždarytas, o "Przegl. Wilenski" sukonfiskuotas.

Vilniaus laikraščiai "Kurjer Wil.", "Slowo" ir 'Dzienn. Wilenski" dar prieš pogromą varę prieš lietuvius baisią agitaciją, po pogromo dideliu pasitenkinimu išgyrė Pilsudskio valdžią už tą žygį, o du žymiausi lietuvių piovikai Obst ir Cat net sadistiškai tyčiodamies pareiškė, kad lenkai tai daro lietuvius mylėdami. Cat'as (lietuviškai cat — budelis) šitaip baigia savo bestiališką pasityčiojimą: "džiaugsmingai sveikiname vakarykštį valdžios parėdymą ir kartu sušunkame "Tegyvuoja Lietuva"...

Po šitos vandališkos ekzekucijos Pilsudskis su savo išgamomis šventė Vilniaus pagrobimo 7 metų sukaktuves.

Akyvaizdoj tų įvykių visiems pavergtiesiems ir nuskriaustiesiems lietuvių tauta gali pasakyti šiuos Kentančiojo žodžius: Eikite, o pažiurėkit, ar yra jusų kančia kaip mano kančia...

Brazilijos Lietuviai

Persigrupavimas

Atėjo "Brazilijos Lietuvio" Nr. 9, iš kurio matyt, kad laikraščio redakcija ant rua Visconde de Laguna Nr. 1 likvidavosi ir perkelta į rua da Mocca Nr. 394. Sao Paulo, Brazil. Laikrašty įdėta tokia **užuojauta:** "Nekaltai sėdėjusiam kalėjime ir dabar sergančiam "Aušros" Centro Valdybos pirmininkui p. Stankaičiui reškiame giliausios užuojautos. Meno Sekcija."

Del to teko štai kas patirti: susidaręs 12 asmenų bončius, kurių tarpe tokie, kaip Petrulevičiukas, buvęs Šaulių Sąjungos Kretingos skyriaus vadas pašalintas už nusikaltimus ir vėliau tarnavęs žvalgybos agentu, įskundė p. Stankaitį Brazilijos valdžiai, kaipo fazendų ir valstybės priešą ir tas žmogus išbuvo įmestas lygiai 2 savaites troškiame drėgname Sao Paulo kalėjime, kol ištyrus jo nekaltumą vėl buvo paleistas.

Tame cementiniame urve be narų, be langų ir ventiliacijos p. Stankaitis įgavo aštrų sąnarių reumatizmą, džiovą ir inkstų uždegimą. Dabar kelinta savaitė serga, gaudamas maistą iš "Aušros" narių ir iš kaikurių daktaro pagelbą. Draugiją "Aušrą" ir laikraštį "Braz. Lietuvi" vesti pavesta Juozui Ruškiui, buv. Šaulių S-gos ukio vedėjui, Klimaičio draugui, kurs vos tik įsėdęs ir draugiją ir laikraštį pasuko savo link. "Brazilijos Lietuvis" numarintas ir bus leidžiamas vardu "Pietų Amerikos Lietuvis". Naujas laikraštis žada buti palankus dabartinei Lietuvos vyriausybei ir bus remiamas Brazilijos žemių spekulantu, kurie per tą laikraštį plačiai varys savo žemių apgyvendinimo propagandą.

Apžvalga.

KONKORDATAS SU POPIEŽIU IR VILNIEČIŲ PERSEKIOJIMAI

Lenkai ištrėmė į Lietuvą 12 Vilniaus suimtųjų lietuvių, jų tarpe 2 kunigu. Lietuvos valdžia jų neįsileidžia, lenkų gi atgal neleidžia. Neaimingieji tremtiniai kenčia jau kurs laikas ant demarkacijos linijos, ant žemės visų atstumtų, be tėvynės. Lietuvos valdžia bijanti, kad lenkai tuo budu nori išprovokuoti kara(?) Ištikrųjų Lenkai skaito Lietuvą savo Sibiru, kur tremia visus savo repatinkamus žmones.

Londono žiniomis Lietuvos valdžia kreipėsi į Rymo popiežių, prašydama apsaugoti nuo lenkų persekiojimų lietuvius kunigus Vilniaus krašte. Štai kaip greit Lietuvos kunigai ir Voldemaras pradėjo piauti, ką pasėję. Juk lietuvių kunigų persekiojimas Vilnijoj yra paties popiežiaus darbas, kuriuos Lietuvos kunigai dar nesenai išmairė su popiežiu ant 5 vyskupų lazdų. Tuos Lietuvos kunigų mainus patvirtino Voldemaras, ką tik pasirašydamas su popiežiu konkordatą. Tad atsisukus vėl prašyti popiežiaus, kad jis apsaugotų nuo lenkų persekiojimų, yra lygiai ką žąsiną prilesinti avižomis ir atsigręžus prašyt, kad jis tas avižas grąžintų.

Charles Tamulionis

Teko gauti tikrų žinių, kad lietuvis studentas p. Charles Tamulionis iš Nashua, N. H. yra Harvardo Cambridge universitete teisių skiriuj (fakulteto) studentų išrinktas Senior Class (paskutinio semestro) studentų pirmininku. Toje klasėj yra apie 500 baigiančių mokslą studentų, tad faktas, kad toks skaičius komiltonų išreiškė savo lietuviui kolegai pasitikėjimą, išrinkdami jį savo viršininku, liudyja apie to musų jauno tautiečio didelius individualinius gabumus. Atžymėdami tą džiuginantį faktą reiškiam pageidavimą, kad musų tautiečiai teiktusi visuomet pranešti savo spaudai apie visokius musų čionykštės jaunuomenės atsižymėjimus.

"Boston Herald" pereito sekmadienio iliustruotame priede įdėjęs be kitko ir tokių politinių paveikslų retenybių: dū puslapiu iliustracijų iš Sovietų Rusijos gyvenimo prie bolševikų, vieną paveikslą apie Ispanijos karaliaus Alfonso ir diktatoriaus Pirmo de Rivera ceremonijas ir dabartinto Lietuvos prezidento p. Smetonos paveikslą.

NUSKENDO ITALIJOS LAIVAS.

Žuvo arti 300 žmonių

Pakely iš Italijos Brazilijon netol Brazilijos pakraščių prie Abrolthos uolų spalių 26 d. susidaužęs į akmenis paskendo didžiulis Italijos keleivinis laivas "Principess Mafalda" su 1500 žmonių. Bevieliniu telegrafu pasiuntus žinią į nelaimės vietą atskubėjo Prancuzijos ir Anglijos laivai. Žmonių dauguma išgelbėta, bet spėjama, kad nemažiau 300 žuvo. Laivas prieš nugrimzdamas užsidege ir sprogo.

SLA. ir Sandariečiai

Rodos su sekamu lapkričio mėnesiu prasidės musų didžiulės organizacijos — Susivienijimo Lietuvių Amerikoje nominacijos Pildomosios Tarybos kandidatų sekamam terminui, t. y. dviems metams. Šituo svarbiu reikalu susidomėjo, kiek teko girdėti, ne tik bolševikai, bet net ir atžagareiviai fašistai. Kaip vieni taip ir kiti deda pastangų įbrukti SLA. Pildomąją Tarybą savo plauko žmones, kad tuomi galėjus sustiprinti savo beprasmį nusistatymą ir tuomi parodžius visuomenei, kad ir jie turi laudyje pasitikėjimą ir patenka net į tokias organizacijas viršininkais, kaip Susivienijimas Lietuvių Amerikoje. Šituo svarbiu reikalu turime susidomėti ir mes, sandariečiai, kad apsaugojus kalbamą organizaciją nuo aukščiau paminėtų gaivalų, o ypatingai nuo fašistų ir komunistų kurie nepripažįsta jokio demokratiškumo bei teisių ką nors demokratiškai valdyti sulig didžiumos noro. Tokį savo nusistatymą jie parodė po įvykusio perversmo Lietuvoje praeitų metų gruodžio mėnesyje. Iki gruodžio mėnesio pereitų metų jie buvo apsimaskavę maskomis ir gręžė Sandarą iš vidaus, tuo kart neparodydami savo aiškaus veido demokratinei nusistačiusiai Amerikos visuomenei ir dankstėsi demokratijos skraiste, tačiaus įvykęs perversmas Lietuvoje juos numaskavo ir parodė plačiai Amerikos visuomenei jų veidmainingą veidą. Po įvykusio perversmo jie visomis išgalėmis puolėsi garbinti įvykinto perversmo inžinierius, t. y. tuos, kurie sutrempė Valsybės Konstituciją, piliečių teises ir viską, kas tik demokratiško praktikuojama šiame dvidešimtame pirmynžangos amžiuje, sutrempė savo purvinais ir žmonių krauju aptaškytais batais. Šitie gaivalai, kurie garbina tokius perversmų inžinierius kaip Lietuvos perversmininkai, šiandien dar bando kalbėti apie musų nuo daugelio metų demokratinių žmonių išauklėtą didžiulę organizaciją — Susivienijimą Lietuvių Amerikoje. Pagaliau kas gali užtikrinti, kad šie gaivalai įsigavę į kalbamą organizaciją, kuri turi kapitalo apie milioną dolerių, nepradėtu tuos musų sunkiai uždirbtus dolerius ir sudėtus savęs apsaugojimui ištikus nelaimei, savaip šinkuoti.

Akyvaizdoje čionai paminėtų kelių faktų, visi sandariečiai ir kiti demokratijos išpažintojai turim stoti darban, kad apsaugojus musu didžiulę organizaciją kaip nuo fašistų taip ir nuo bolševikų. Kiekvieno sandariečio, socialisto ir kt. demokratinio nusistatymo SLA. narių yra butina pareiga pasirupinti, kad pastačius demokratiniai nusistačiusius žmones kandidatais į SLA. Pildomąją Tarybą. Mes turime daug gerų žmonių organizacijoj, kurie yra geri lietuviai, lietuvybės darbų rėmėjai ir dideli patriotai lietuvių tautos. Vieną aš pats gerai žinau jau nuo daugelio metų dirbantį visuomenės darbuose žmogų, apie kurį ir plačioji visuomenė gerai žino kaipo seną, dorą ir teisingą veikėją ne tik SLA. tarpe, bet ir visose kitose demokratinėse organizacijose. Pagalios šis musų veikėjas dar caro laikuose budamas jaunas Lietuvoje kovojo už demokratinę ir nepriklausomą Lietuvą kas jį ir privertė atvykti į šią Vašingtono žemę, kad už demokratinius darbus lietuvybės labui nereikėtų kentėti tų laikų caro kalėjimuose. Tai aš čionai ir noriu tą musų lietuvybės veteraną, kaipo tinkamą į SLA. viršininkus, rekomenduoti jį visiems SLA. nariams, kad atėjus nominacijoms kuopu susirinkimuose visi nariai vietoj fašisto Danieliaus į Iždo Globėjus nominuotu visiems gerai žinomą darbuotoją ir demokratiniai nusistačiusi žmogų, **Juoza Ambraziejų** iš Brooklyn, N. Y. Šitas žmogus yra tinkamas tai vietai ir SLA. nariams išrinkus jį Iždo Globėju, galės buti užtikrinti, kad jų sudėti pinigai bus apsaugoti nuo fašistu, bolševikų ir kt., kurie tik bandytų kokiems nors tikslams juos panaudoti. **Todel dar karta primenu, kad atėjus nominacioms visi demokratinio nusistatymo ir teisybę mylinti žmonės vietoj fašisto nominuokite į Iždo Globėjus Juozą Ambraziejų.**

Kitus kandidatus į SLA. viršininkus lai parenka kiti sandariečiai ir demokratiškai nusistatę žmonės, nes mes turime daug gerų žmonių kurie tinka buti musų didžiulės organizacijos viršininkais.

SLA. Narys.

Pirmos Rušies Pianai

STUDEBERG,
LAUTER-
HUMANA,
W. P. HAUNES,
CHANDLER,
BRANDBURY,
WEBSTER,
CUMBERLAND,
RUDOLF ir kiti.

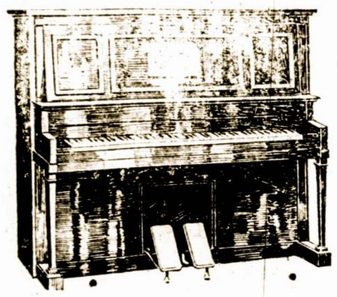

Tai pianai, kuriuos mes gvarantuojame ir jais kiekvienas bus patenkintas. Reikalaukite jų. Pirkusiem pristatome tiesiai iš fabriko. Perkantiem pristato ir į kitus miestus. Kainos nuo $335.00 ir aukščiau. Ypatiškai arba laiškais kreipkitės sekančiu antrašu.

JOHN LIZDAS & G. J. LASKY

10 South Riverside st. Waterbury, Conn.

Lietuvių katalikų susipratimas

MONTELLO, MASS.

Jau keli metai tam atgal kaip eina peštynės tarpe kun. J. Švagždžio ir lietuvių katalikų, bet per tą laiką niekados nebuvo "Sandaros" laikraštyje aprašinėjama. Todel aš pamaniau aprašinėti, bet žinau, kad su viena korespondencija neaprašysiu. Todel meldžiu gerb. redakcijos ir skaitytojų turėti kantrybės, kad prasitęs per kelius "Sandaros" numerius. Aukščiau minėtų peštynių yra dvi pamatinės priežastis. Keli metai tam atgal minėtas kun. važiavo į Lietuvą, savo vietoj palikdamas lenkų kunigą, neatsiklausęs savo lietuvių parapijonų. Prieš išvažiuojant buvo kun. J. Švagždys pasielgęs šitaip: vietos lietuviams gerai žinomas anglinis stambus biznierius dar Sandarietis savo kudikį davė pakrikštyt lenkų kunigui, tad kun. Švagždys prieš savo parapijonus įrodinėjo didžiausiu prasižengimu ir tt., kad Sandariečiai savo vaikus duoda krikštyti lenkams. Mat buvo taip: minėtas kun. varė agitaciją, kad pas minėtą biznierių katalikai nepirktu anglių, tai anas atsakė: "Jei mano anglis kunigui negeros, tai kunigo krikštas mano kudikiui negeras".

O kada kunigas išvažiuodamas į Lietuvą paliko savo vietoj tą patį lenkų kunigą krikštyti visų katalikų vaikus, tai lietuviai katalikai tame labai pasipiktino. Antra priežastis tai ta, kad kunigo politika prigavo lietuvius katalikus kas link vietinių draugysčių bei organizacijų. Mat turtingiausios ir seniausios yra draugystės šios: šv Roko, Lietuvių piliečių ir Lietuvių Tautiškas Namas. Minėtose draugystėse labai įsigalėjo bolševikiškasis elementas tarpe 1919-20 metu, o kunigas liepė visiems katalikams ištraukti laukan iš minėtų draugysčių, tada palieka bolševikams liuosos rankos aikvot lietuvių sudėtus pinigus ir minėtose istaigose varyti bolševikišką propagandą, o kas mėgino jiems pasipriešinti, tai metė laukan iš minėtu istaigų. Sandariečiai budami mažumoje negalėjo atsispirt, kitaip kaip tik atiduoti bolševikus valdiškan teisman už laužymą draugysčių konstitucijų ir tt.

Vienas iš Sandariečių A. Vaitkus uzvedė teismą ir pradėjo bolševikai nebeatlaikyti. Per tą visą laiką kunigas liepė katalikams neremti minėto teismo, pamatuodamas, kad Vaitkus ne musų žmoguš ir tt., bet vėliaus kun. pamate, kad byla bus laimeta, tai pasikesino pats savo vardu užvesti kitą bylą prieš bolševikus bauk tai už jo ypatos apšmeižimą. Bet katalikai atsisakė eit į teismą liudyti, tad kun. labai supyko ant tų katalikų ir pradėjo savo kunigiškomis rankomis mėtyti is katalikų susirinkimų ir net kai kurius sumuše ir nuo to laiko nevalia buvo katalikams išrinkti katalikiškose draugystėse viršininkus be kun. pavelijimo. Pavyzdin, katalikiška Draugystė šv. Kazimiero kunigą pastatė į valdybą kandidatu, o katalikai išbalsavo priešingai. Tada kunigas uždraudė laikyti susirinkimus bažnytinėj svetainėj ir galutinai prašalino ir iš bažnyčios liepė išnešti savo vėliavą. Suprantama, lietuviai katalikai tame labai įsižeidė ir savo susirinkimus laiko kitur ir nebeina į katalikiškus, t. y. kun. parengimus. Kun. rengė fėrus del parapijos naudos, o šv. Kazimiero Draugystė kitoj vietoje rengė fėrus del savo naudos. Kuo tas baigsis aš parašysiu "Sandaros" skaitytojams vėliau, ir toliau parašysiu išvadą, kaip katalikai turi vaduotis.

Lietuvis

PASKAITA APIE ASTRONOMIJA

Skaitys Dr. Povilas Slavenas.

Dr. P. Slavėnas baigęs Maskvos Universitetą ir Lietuvos Kauno Universitetą ir dabar atvažiavo į Yale's Universitetą, kur specializuojasi Astronomijoje.

Paskaitą jis laikys lietuv. kalboj ir drauge aiškins iliustruotais paveikslais. Paskaita bus naudinga ir mokslinga. Jo paskaita Pėtnyčioje — November-Lapkričio 11 d. 1927 m. 7:30 val. vakare. Paskaita yra rengiama Lietuvių M. E. Žinyčioje, Snow ave. Brockton, Mass.

Camel

Cigaretai kurie suteikia didžiausio atšviežinančio smagumo.

Camel yra sumaišyti iš rinktinio tabako, kas padaro švelnumą, vėsumą, lengvumą ir atšviežinantį rukymą. Nereikia specialių prirengimų del gerklės apsaugojimo - Camel tabakas nereikalauja to.

© 1927, R. J. Reynolds Tobacco Company, Winston-Salem, N. C.

MIKADO

Louise Rice, world famous graphologist, can positively read your talents, virtues and faults in the drawings, words and what nots that you scribble when "lost in thought".

Send your "scribblings" or signature for analysis. Enclose the picture of the Mikado head, cut from a box of Mikado pencils, and ten cents. Address Louise Rice, care of

EAGLE PENCIL CO., NEW YORK CITY

GERIAUSIA DIRĘTI SANDAROJE

SKELBIMAS

Esu įgaliotas SANDAROS AGENTAS, taipgi pas mane galite užsirašyti "Sandarą", atnaujinti užsakymui pasibaigus, nusipirkti įvairių knygų ir laikraščių. Priimu skelbimus ir kitokius spaudos darbus.

Pas mane taipgi galite užsisakyti Rygoj leidžiamą laikraštį "Liaudies Balsą".

BR. VEDEIKIS
255 Zion St., Hartford, Conn.

Kalendoriai Gatavi

SPAUSDINU ĮVAIRIUS KALENDORIUS

Jau turiu naujų lietuviškų kalendorių del 1928 m. Todel kviečiu biznierius ir šiaip agentus užsisakyti iš kalno. Agentams duodu gerą nuošimtį, kurie apsiimtų liuosame laike pardavinėti savo kolonijose tarpe lietuvių. Taipgikurie norėtų pasiųsti kalendorius savo giminėms Lietuvon, 1 kalendorius 25c., 5 už dolerį. Reikalaudami kalendorių siųskite ir pinigus money order arba pašto ženkleliais šiuo antrašu:

V. GILEVIČIUS

37 Hartford Ave. New Britain, Conn.
Tel. 3973

Įvairos Žiinos Apie Įvairius Parengimus

AMERIKOS LIETUVIŲ VEIKIMAS

Rašo "Sandaros" Korespondentai

HARTFORDO ŽINIOS

Naujas biznierius

Juozas Tačelis, atvažiavęs iš Pennsylvanijos, atidarė naują lietuvišką kriaučių šapą šiuo adresu: 156 Lawrence st. (du skersgatviai nuo Park st.) Vertėtų lietuviams paremti savo tautietį ir visus siuvimo darbus jam suteikti.

Artinantis Kalėdų šventėms vertėtų visiems lietuviams vien tik lankyti lietuvių pramonės įstaigas, nes lankydami savus, paremsime juos, o reikale lietuviai pramoninkai paremis mus.

SLA. 124-tos kuopos vakaras

Spalių 23 dieną, vakare, Lietuvių Parapijos salėje vietos SLA. 124-tos kuopos veikėjai parodė scenoje V. Nagornoskio vaizdelį "Doros Sargas". Tai yra drama trijuose aktuose iš baudžiavos laikų. Veikalas gan įspudingas, užimantis ir nenuobodus. Dvarponio Vilkovskio rolę išpildė Petras Mikalauskas; jis buvo tinkamas ir savo rolę išpildė gerai. Taipgi gerai išpildė savo užduotis dvarponio pati — Elzbieta — M. Pilkauskienė. Narvydų ponas— S. Makaveckas irgi buvo geras, vikrus ir užimantis. Lindskienė, nusigyvenusi ponia — M. Januškevičienė — savo rolę atjautė ir buvo gera. Zigmonta, Vilkovskio dvaro užveizda J. Januškevičius išėjo kuogeriausia: taingi baudžiauninko rolę nudavė gerai A. Vaitulionis, jo mylimosios Katriutės M. Januškevičaitė, Abraomo, žydo, P. Galickas, vargdienės baudžiauninkės —O. Giraitienė, tarnų Raulo ir Petro — D. Maningis ir P. Bučinskas. Kai kurie lošėjai išėjo į sceną pirmu kart, bet jie visi buvo drąsus ir savo pareigas atliko kuogeriausia. Už tai ačiu jiems! Publikos irgi buvo daug ir kuopai atliks pelno kitiems kulturiškiems darbams. Tarp aktų kuopos organizatorius B. Vedeikis paaiškino apie S. LA. ir kvietė visus lietuvius rašytis prie jo ir apjupinti savo šeimynas ir sykiu savo senatve. Taipgi kvietė, kad visi Hartfordo lietuviai paremtų savo tautiečius pramonininkus, kurie davė skelbimus į programus, nes pramoninkai—biznieriai remia visus tautiškus darbus ir prisideda savo doleriais prie parėmimo visu kulturiškų darbų. Visa publika išsiskirstė užsiganėdinus.

Kliubo susirinkimas ir bolševikų 'bendras frontas'.

Spalių 23 d. buvo lietuvių Neprikl. Politiško Klubo susirinkimas. Narių atsilankė daug ir susirinkimas ėjo tykiai, gerai pakol neiškilo klausimas, ar prisidėti prie bolševikų organizuojamo "priešfašistinio" komiteto. Mat bolševikai kreipės prie Kliubo, kad šis prisidėtų. Pirmiausia aštriai, su panieka ir įsikarščiavimu neigiamai atsiliepė pora narių iš klerikalų. Bolševikai tuomi atsilygindami irgi kalbėjo įsikarščiave ir su piktumu, taip kad ir pirmininkui buvo sunku suvaldyti kalbas. Apskritai, kiek buvo matyti iš dviejų valandų diskusijų Kliubo nariai but atmetę bolševikų kvietimą, bet kada priėjo jau prie balsavimų, tai vienas, kitas patėmijo, jog reikia be balsavimų atmesti, nes esą pirmiau jau Kliubo nutarta, jog Kliubas negali priimti nesamų ir nekzistuojančių draugijų ar komitetų kvietimus ir laiškus, ir juos padėti į šalį. Tą pastebėjus dar kilo didesnis trukšmas, taip kad be formalio susirinkimo uždarymo nariai išsiskirstė.

Kiek teko patirti iš kitų kolonijų, tai lietuvių Kliubai veikia ant tautiškos ir politiškos dirvos, o pas mus, tai lyg užkerėta: vis barniai ir barniai, jokio veikimo neparodo. Kliubui pirmų pirmiausia reketų įsirengti kokia nors svetainėle, paskui reikėtų rengti prakalbas, paskaitas, duoti naviams darbo, visiems mokintis ir musų jaunimui rodyti pavyzdingi darbai, kad jie prie kliubo ateitų ir sykiu dirbtų naudingus darbus. Kliubiečiams butinai reikia pasitaisyti!

B. V.

Bolševikiškos pamaldos

Senai bebuvo laikrašty rašyta apie Bridgeporto lietuvių veikimą. Tad nors trumpai parašysiu, kas yra veikiama. Lietuvių J. V. Draugija Bridgeporto yra didžiausioji draugystė, užlaiko savo namą susirinkimams ir pasilinksminimams ir dažnai parengia pramogą. Spalių 15 d. buvo parsikvietusi iš Waterbury Conn. Vilijos chorą ir padarė tokius paveiksluotus garsinimus, kuriais daugiau publikos patraukus. Nuėjau ir aš. Bežiurint išlindo vienas rengimo komiteto narys d. Mockaitis ir perstatė programą, kad tuojau pradės dainuoti. Išėjo choras ir kaip užtrauks rusišką himną! (Carišką ar bolševikišką? Red.) Tuojau visi bolševikai ant kolių ir kai ims bliauti, lyg avys pavasarį. Kita publikos dalis liko sėdėti ir ėmė nerimauti, pamatę, kad čia bolševikų pamaldos.

Po tų bolševikiškų poteriu išėjo dainuoti vieni vyrai, bet chorvedys kur tai toilete užvirto. Choras ir publika laukia nesulaukia. Choristai ėmė strapalioti iš "apsišvietimo", publika iš nekantrumo ir juoko. Pagaliau viskas susitvarkė ir choras vėl pjovė rusiškas dainas. Lietuviškų padainavo tik vieną Karvelėlį.

Apie choro dainavimą negalima daugiau, kaip rimtai išbarti. Publika pasipiktino. Patartina Waterbury Vilijai važiuoti Maskvon kad ir tų pačių bolševikiškų dainų geriau pramokti, o L. J. V. Draugijai patartina tokių chorų nekviesti, jei nenori publiką visiškai atbaidyti. Dauguma kalbėjo: mes esame lietuviai, ne rusai, kad mums burliokiškai dainuoja.

Buvęs.

Worcesterio žinios

"SANDAROS" SKAITYTOJAI.

Lapkričio 15 d. Aušrelės kambariuose įvyko "Sandaros" skaitytojų ir pritarėjų susirinkimas. Bus ir svečių. Kitame "S-ros" numery apie susirink. bus daugiau.

Į worcesteriečius.

Jau daug kas žino, kad Worcesteriui yra skiriamas ypatingas "Sandaros" numeris gruodžio 15 d. Šiuo prašomi visi, kas tik ką žino ir atsimena iš Worcesterio lietuvių gyvenimo seniau ir dabar, kad parašytų ir raštus siųstų Redakcijai. Yra prašomi visi lietuviai gyveną ir kada nors gyvenę Worcestery. Tas numeris bus 16 puslapių, tad svarbu, kad kuodaugiau Worcesterio lietuvių istorijos žinių. Prašomos visos draugijos suteikti ar parašyti apie save žinias, pažymint Worceseterio numeriui.

SUSIRINKIMAI.

SLA. 318 kp. susirinkimas bus lapkr. 6 d. 2 val. po piet Aušrelės kambariuose, 33 Millbury st. Visi nariai dalyvaukit, reikalai svarbus.

Fin. Sekr. **J. Kaulakis.**

SLA. 57 kp. susirinkimas bus lapkričio 6 d. 2 val. popiet, Lietuvių svetainėj, 29 Endicott st. Dalyvauti turi taip pat visi.

Liet. Savitarp. Paskolos Banko metinis susirinkimas bus lapkričio 10 d. 8 val. vak. Aušrelės kambariuose, 33 Millbury st. Visi nariai dalyvaukite, nes bus renkami nauji Board direktoriai, kurių laikas pasibaigė, be to šėrininkai tą dieną gaus 8% procentus ir girdės raportą apie metinį veikimą ir finansų stovį. Kviečiami ir nenariai.

Vienas iš narių.

Teatras.

SLA. 57 kp. rimtai ruošiasi pastatyt scenoj "Blindą Svieto Lygintoją". Surinkti geriausi vietos lošėjai, tad geras pasisekimas užtikrintas. Tas Blinda bus lapkričio 24-26 dieną Lietuvių Svetainėj, 29 Endicott st.

Nelošėjas

Apvaikščiojimas

St. Liudviko dr-ja rengia savo 25 metų gyvavimo apvaikščiojimą. Bus A. O. H. svetainėj, 8 val. vak. (kurią dieną? Red.) Užkviesta visos vietos pašalpinės draugijos ir inteligentija. Bus muzikalė programa. Tai jau 3 draugija Worcestery apvaikščios savo 25 m. jubiliejų.

SLA. kuopos vakarai

318 kp. spalių 23 d. turėjo vakarėlį su užkandžiais ir pamarginimais, be to turėjo progos girdėti ką tik atvažiavusio iš Lietuvos p. J. Valaičio prakalbos apie padėtį Lietuvoje. Be to p. Valaitis atsakinėjo į daugybę paklausimų. Visi jo kalba patenkinti ir kalba, kad Amerikos lietuviai susilaukė naujo inteligento ir gero kalbėtojo. Vakarėlis pavyko.

Jonas Valaitis

Šiomis dienomis lankėsi su Sandaros reikalais naujai iš Lietuvos atvažiavęs p. Jonas Valaitis ir prie progos aplankė įžymesnes vietas. P. Valaitis yra gana simpatingas asmuo ir rado didelio pritarimo pas worcesteriečius. Rodos jis dalyvaus ir "Sandaros" skaitytojų susirinkime.

Lankėsi.

Worc. lannkėsi iš Waterbury, Conn. K. Matusevičius su žmona ir p. R. Matijošaitienė ir grįžo išsiveždami p. Joną Valaitį, kur ką tik iš Lietuvos ir lanko kolonijas "Sandaros" reikalais.

BIZNIAI

H. Stankunas padarė išpardavimą nupigindamas drapanų kainas savo krautuvėj. Išpardavimas tesis, kol bus sumažintos prekės. Tad kurie reikalingi smulkesnių aprėdalų ir vaikams rubų atminkite šią progą ir užeikite ant 82 Millbury st.

Naujas garažas

Lietuvnikas ir Kulys pastatė M. Civinskio naujai pastatytą garažių prie Harding ir Lafayette gatvių. Garažius yra patogiausias visoj šioj apylinkėj. Statė kontraktorius p. Degutis, tad nėra abejonių, kad p. Lietuvnikas ir Kulys darys gerą biznį. Gerų pasekmių.

M. Paltanavičia jau grįžo prie darbo ir nors dar nesveikuodamas pradėjo dirbti. Sveikata po truputį taisosi. Apsirgo plė Juzė Rauktytė. Priežastis nuovargis del daug dirbimo.

Atsakymas "S." korespondentui į padarytas kelias pastabas užpereitame "S." numery

1. Kuris komunistas išlaimės davatkos vajų? Atsakymas Jonas Motiejaitis

2. Visus Worcesterio lietuvius biznierius reikia prispirti, kad garsintusi "Sandaroje" prieš kalėdas, tai tokį puikų biznį padarys, kad žydams bus "kaput".

3. Iš Worcester į Shrewsbury vaikščioja tik Trockio apaštalai, jų tarpe yra ir biznierių jų plauko.

4. Krautuvę palieka atdarą tie biznieriai, kurie kelnes su raktais pamiršta namie.

5. Daugiausia važinėja girtas ir praranda laisnį Baltas Stasiukas, nes jam dantis skauda, o kadangi jis vartoja 95 tralesų mediciną nuo skausmų, tai už tai pasigeria ir gauna areštuoti.

Į kitus klausimus neapsimoka atsakyti, nes bevertės ir pastabų rašytojas turėtų ką nors tinkamesnio į "Sandarą" parašyti. Jeigu aš viską gerai įspėjau, tai už tai nieko sau nereikalauju ir vietoj siulyti kitiems dovanas, tegu Sandariečiai pasimoka už "Sandarą", kurie jai yra patys skolingi —?

Plikis.

Iš Labdaringosios Draugijos susirinkimo

Praėjusį pirmadienį įvyko vietos Labdaringos Dr. susirinkimas pobažnytinėje salėje ir virš mininėtan susirinkiman atėjo prašytas (ar neprašytas) kun. Jakaitis. Pradėjo kalbėti, kalbėjo visokius stebuklus, pašiepdamas tos draugijos viršininkus ir komisijas ir tt. Mat Labdaringos Draugijos įstatuose yra indėtas paragrafas, kur kunigui duodama galė buti valdyboj nerinktam, jeigu jis to nori. Tas paragrafas progresyviams lietuviams nepatinka ir jie reikalauja kad virš minimas parag. butų išmestas. Žinoma išmetimas to pag. nepatiko kun. ir davatkoms. Nori, kad ir šioj nepartinėj organizacijoj butų vedama politika ir gana. Kas keisčiausia, tai kad susirinkimai atsidaromi su malda.

Valdyba tuos zababonus turėtų panaikinti, kadangi jie savo laikus jau atgyveno.

National Ice Cream Co.

Darydami kokius parengimus reikalaukite musų Ice Ice Creamo ir toniko. Visiems suteiksiu tinkamą patarnavimą.

P. A. DĖDYNAS
96 MILLBURY ST. WORCESTER, MASS.
Telefonas: Park 7984

IŠPARDAVIMAS

H. STANKUS
82 Millbury st.
Worcester, Mass.

Pareiškiu, jog padariau didelį išpardavimą savo krautuvėje. Kuriem reikalingos drapanos žiemos sezonui, kaip tai: marškiniai, pančekos, švederiai ir t.t. prašau nepamiršti šito didelio nupiginimo, nes pirkdami sutaupysite nuo 30 iki 50 nuošimčio.

LIETUVIŠKA DUONKEPYKLA

Mes kepame 6 rųšių duoną, keikus ir pajus. Nepamirškite ir klauskit musų duonos.

A. Duda ir V. Staliauskas
75 WARD ST.
Worcester, Mass.

VALGOMŲ DAIKTŲ KRAUTUVĖ

Jeigu norite gauti geriausias mėsas ir kitus valgomus daiktus, tai užeikite į A. Kriaučialio ir J. Krasinsko krautuvę.
181 MILLBURY ST.,
Worcester, Mass.

Telefonas Park 5873
Dr. J. C. Landžius
(SEYMOUR)
Lietuvis gydytojas ir Chirurgas
Ofiso valandos:
Iš ryto — 9-10 Po pietų —2-4
aVkare — 7-9.
35 TRUMBULL ST.,
Worcester, Mass.

SIENINIAI KALENDORIAI
Geriausi ir pigiausios kainos
Parsiduoda olselio kainomis
Taipgi apgarsinimų dalykai
O. J. KONCZANIN
136 MILLBURY ST.
WORCESTER, MASS.

UNITED
BEEF & PROVISION CO.
97-99 Millbury St.
Worcester, Mass.
Musų krautuvėj galite gauti visuomet šviežias mėsas. (40)

Joseph J. Dirsa
Teikiu patarnavimą laidotuvėm ir išrendavoju automobilius vestuvėm ir kitokiem pasivažinėjimam.
13 ELLSWORTH ST.
Worcester, Mass.
Tel. Cedar 4953.

FRANK ZALAPUG
56½ ORANGE ST.
WORCESTER, MASS
Atlieku visokį link namų pataisymo medžio darbą. Taipgi pentinu popieruoju. Darbą atlieku gerai.

Telephone Park 5036
Dr. Samuel Lopatin
DENTIST
50 Trumbull Square
Worcester, Mass.

Tel. Cedar 6598
W. C. Harris, M. D.
Ofiso valandos: nuo 2 iki 4 po pietų ir nuo 7 iki 9 val. vakare.
106 MILLBURY ST.
Worcester, Mass

SAUGOK KOJAS
Mes paliuosuojam jusų kojas nuo visokių nemalonumų, kaip tai: kornų sumušimo, papadžių deginimo, mazolių sucrynimo ir kitokių nesmagumų. Norinti turėti sveikas kojas, pirkite čeverykus pas
WALK-MORE SHOE STORE
58 Millbury St. Worcester.
Užtikrinam, kad busit užganėdinti, nes tas žinoma per 15 metų musų praktikos.
Vedėjas R. J. Likšys

A. BUDREVIČIUS.
Užlaiko dvi
APTIEKAS
122 Millbury Street ir
38 Providence St.,
Worcester, Mass.
Reikalui esant kreipkitės, nes gausite teisingus vaistus ir gerus patarimus.

Tel. Park 2470
BEN. MENDELSOHN
Advokatas.
ir registruotas notaras Lietuvos atstovybėj Atlieku visus legališkus darbus kaip Amerikoje, taip ir Europoj.
390 Main St. Room 931-932
Worcester, Mass.

GEORGE WIEGERT CO.
Užlaikome visokias mėsas, dešras ir virtas ames. Viskas dedeliame pasirinkime.
275 GREENWOOD ST.
Worcester, Mass.

Lietuviškų Čeverykų Krautuvė
96 MILLBURY ST.
Worcester, Mass.
Vinco Čėsnos krautuvėje visuomet galite gauti gerus čeverykus del visos savo šeimynos. Prieinamos kaino ir užtikrintas patarnavimas.

A. JUOZAPAVIČIUS
LIETUVIS GRABORIUS
Geriausis laidotuvėms patarnavimas ir prieinamiausiomis kainomis.
316 HARDING ST.
Worcester, Mass.
Tel. Cedar 2433-M
Vakare — 7-9.

Tel. Cedar 7296
A. J. KATKAUSKAS
Didžiausia Drapanų Krautuvė
ant Millbury St.
Vyriški ir moteriški drabužiai dideliame pasirinkime.
372-376 MILLBURY ST.
Worcester, Mass.

RUKYKITE
C. C. A.
CIGARUS

Boston Beef & Provision Co.
Didžiausis olselis, kur galima gauti mėsos ir valgomų daiktų.
172 FOSTER ST.
Worcester, Mass.
Tel. Park 733 ir 298

VINCAS DEGUTIS
Generalis Kontraktorius
Budavoja naujus ir taiso senus namus. Patarnavimas visuomet geras.
15 ENGLEWOOD AVE
Worcester, Mass.

M. CIVINSKAS
Lietuvis Graborius
310 HARDING ST.,
WORCESTER, MASS.
Tel. Park 4156
Patarnauju laidotuvėm ir išrendavoju automobilius įvairiems reikalams

ST. BAJERČIUS
(BAYERS)
Lietuvis Fotografas
Traukin paveikslus pavienių asmenų ir grupių
24 MILLBURY ST.
WORCESTER, MASS.

Juozas M. Čižauskas
PLUMERIS
Atlieku darbą užtikrintai
34 STERLING ST.,
WORCESTER, MASS.
Tel. Cedar 1385-M

STERLING DAIRY MILK CO.
Ant kiekvieno pareikalavimo visiems pristatome į namus geriausį pieną ir smetoną. Reikalaudami šaukite telefonu: Park 7082 arba Park 2002.
3 KANSAS ST.
Worcester, Mass.

SAUGOK GALVĄ IR VIDURIUS
Žmonės, kuriem skauda galvas arba kurių skilvis gerai nedirba, bus greit palengvinti, jei vartos Pepsenic Seltzer, kuris širdies visai neliečia. Galima gauti aptiekose arba siųskite 5c. stampomis del sampalo.
PEPSENIC SELTZER CO. Worcester, Mass.

Mother's Bread
COMMONWEALTH BAKING CO.
Worcester, Mass.
Geriausia duona ka galima pirkti Worcestery.

UNITED DAIRY SYSTEM, Inc.
Tel. Park 310
Near-by Milk & Cream
Pasteurized by Automatic Equipment
Also
Milk from Tuberculin Tested Cows
17 E. Worcester St. *Worcester, Mass.*

Detroito žinios

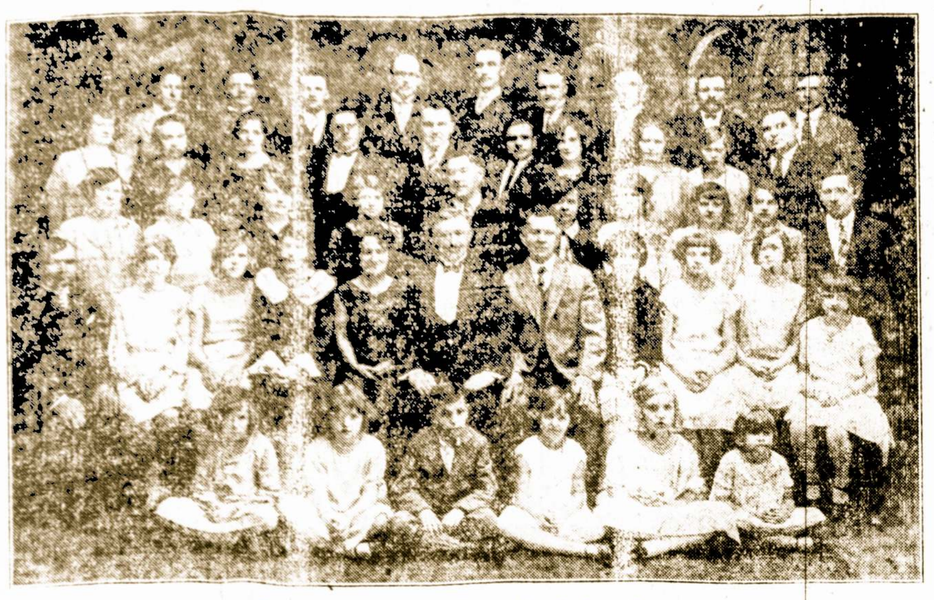

Operetės "Birutės" artistai ir choras
Operetė bus pastatyta lapkričio 13 dieną

BIRUTĖ IR JOS TIPAI.

Dauguma detroitiečių vis klausinėja, kada įvyks opera "Birutė"? Ir ištikro buvo sunku pasakyti, ligi paskutinės praktikos, kada įvyks ir ar įvyks.

Patys choro nariai ir tie negalėjo pasakyti. Opera "Birutė" tai didelis dalykas. Reikia daug asmenų įsėjų ir choristų. Kada M. Petrauskas atvyko į Detroitą pilnas pasiryžimo, tai pora draugų aplankė kompozitorių ir pasitarė, kad reikia pastatyt "Birutę". Reikia kviesti publiką ir suorganizuoti chorą. Nutarė ir darbas pradėtas. Komp. Petrauskas jokios pastabos nepadarė, ką reikia kviesti. Buvo pakviesta, kas tik nužiurėta: dainininkas nedainininkas, artistas neartistas, na ir balsas nepasiliko tyruose. Atsiliepė daug gerų širdžių. Keletą apsilankė ir gana geru artistų ir dainininkų bet ką tai reiškia, kur reikia apie 70 ypatų. Kiti visi atsilankė nemokanti dainuoti ir net tokių buvo, kurie savo gyvenime nebuvo dainavę.

Pirmą vakarą kompozitorius pabandė susirinkusių balsus, paskirstė ir nepė dainuoti, tai kai pa dainavo, tai musų kompozitorius nežinojo nei prie kurio bėgti. Dainavo beveik kiekvienas skirtingu balsu. Tuo tarpu ir oras savo labai karštas ir troškus. Petrauskas dirbo su šilęs, pailsęs ir rodėsi, kad ištikro nieko neišeis iš to sunkaus darbo. Bet Petrauskas vis ramino, sakydamas "Nebijokit aš jus išmokinsiu, tik turėkit kantrybės ir imkite laiko". Net tie patys choristai abejojo ir klausinėjo kompozitorių "Na kaip, ar bus kas iš to musų sunkaus darbo?" Petrauskas vis atsakydavo: "Taip, viskas tvarkoj, bus gerai" Na ir per paskutines repeticijas patys choristai pamatė, kad ištikro viskas eina gerai.

Keistutis savo rolę moka gerai ir kalba drąsiai ir aiškiai, kad ir toli budamas žmogus galės geriausiai girdėti. Birutė taip pat savo rolę moka, o jau su savo balseliu, tai tikra lakštingala, kai užčiulba, tai ašaros iš džiaugsmo veržiasi. Birutės broliai tikri artistai, mat jie ateidami į chorą jau turėjo gero patyrimo, jie tikrai sužavės publiką. Krivių Krivaitis senovės lietuvių kunigas tikrai šiai rolei tinkamas: aukštas, tvirtas vyras, turis dideli stiprų balsą. Senas Vaidyla, taipgi senas Detroito veikėjas ir jau ne vykį scenoj buvęs.

Na o vokietis Sundšteinas kurs įsimylėjo į Birutę ir norėjo ją per kraują atimti iš lietuvių, turi surinkęs pats savo labai gerą gvardiją kryžuočių: jie smarkus ir apsukrus, mat nekurie buvę pasaulinio karo kareiviai.

Gi musų solistės taip išsimokino, kad gali tuojau į sceną eiti. Choras iš apie 70 žmonių dainuoja sutartinai kaip vienas. Komp. Petrauskui, matant kad viskas taip gerai eina, jo gražus geltoni usai dar gražiau susiraitė. Visai lyg vokiečių kaizeris.

Detroito publika nejuokais susiinteresavo. Biznieriai parėmė tą puikų darbą garsinimais į programas ir gausiai užmokėjo, išskyrus vieną aptiekorių, kurs pasiteisino, kad jo draugai gali nubausti už davimą garsinimų kitai srovei. Mat jis komunistas. Na, o jei rengtų jo "draugai" ir kiti biznieriai neduotu garsinimu, tai jis pasiliktų su vienu savo garsinimu?

Opera "Birutė" įvyksta lapkričio 13 d. Lietuvių Svetainėje. Bilietus galima gauti pas kiekvieną choristą ir patartina įsigyti iš kalno, nes svetainėje telpa tik 500 sėdynių. Ką tai reiškia del Detroito su 16,000 lietuvių. Patartina apsirupinti iš kalno, kad nereiktų gailėtis nebegavus vietos. Musų kompozitorius, matydamas detroitiečių subruzdimą, mokina chorą ir kitokių dalykų, kad publika butų pilniausiai užganėdinta.

J. Ambrose.

Milijarderis Rotšilda paskolino vienam jaunam vyrui 10 talerių. Vyras šventai prižadėjo pinigus punktualiai sugrąžinti, bet Rotšildas nelabai prižadam tetikėjo ir skaitė tuos 10 talerių žuvusiais. Todel Rotšildas labai nustebo, kai vyras jam prižadėtą dieną pinigus tikrai grąžino. Po kurio laiko tas pats vyras vėl atėjo ir vėl paprašė paskolinti 10 talerių. Bet Rotšildas atsisakė. "Vieną kartą aš tamsta nusivyliau, tai antrą kartą aš nebenoriu."

Otto Stickel
Drapanų ir papuošalų apsirengimui krautuvė
Taipgi žaislų — lėlių ir kitų mažmožių.
3364 MICHIGAN AVE.
Prie 23-čios,
DETROIT, MICH.

MIKES LUNCH
VALGYKLA
Geras maistas, mandagus patarnavimas. Randasi Lietuvių svetainės name,
3566 Dix Ave.
DETROIT, MICH.

HARRY SYDNAM
PIRKITE PAS
Deimantus, Laikrodžius, žemčiugus. Sutaupysite nuo 15 iki 25%.
3498 MICHIGAN AVE.
DETROIT, MICH.

John Fellrath
ANGLIES SANDĖLIS
Pavelykite mums pripildyti jusų anglies šandę, nes dabar mes turime geriausios anglies.
3316 MICHIGAN AVE.
Detroit, Mich.

Aleksander Slowik
VAISTINĖ
Mes prirengiame vaistus atsargiai su aukštu patyrimu
7441 W. WARE AVE.
DETROIT, MICH.

JOHN C. HARDER
KRIAUČIUS
Mes siuvame naujausios mados siutus, taipgi valome ir prosiname.
3525 MICHIGAN AVE.
DETROIT, MICH.

MICHAEL NARUSZEWICZ
BUČERNĖ IR GROSERNĖ.
Mes laikome šviežią mėsą ir parduodame žemesne kaina negu kitur. Taipgi groserio didelis pasirinkimas.
3613 MICHIGAN AVE. DETROIT, MICH.

Laisva Tribuna

(Pabaiga)

Kaip pakelti biznio pasitikėjimą?

Neetiškas elgesis privalo buti pastatytas pirmoje eilėje nepageidaujamų reiškinių pas lietuvius biznierius ir profesionalus, ir prašalintas ant visados. Sudarymui žmonių pasitikėjimo, jog pas lietuvius jie gaus teisingą patarnavimą. Tą atlikti gali tokia organizacija kaip štai Lithuanian American Chamber of Commerce (Lietuvių Amerikiečių Prekybos Butas),) arba American — Lithuanian Business and Profesional Men's Association.

Kaip viršui paminėta, keletas lietuvių advokatų prarado teises praktikuoti teismuose, kaipo neteisingi žmonės, susekus jų suktybę Chicago Bar Association, kurios garbę tokie sukčiai pažemino. Galbut tad yra daug kitų sukčių advokatų, kurie privalo iš tokios draugijos prašalinti, bet yra toleruojami. Bet skaitlius pasmerktiamų advokatų didėja, be atodairos į jų tautybę, ir tas nurodo, kad advokatų draugija savo vardą gerbia.

Turint tad Amerikos lietuvių biznierių ir profesionalų draugiją, kuri rupinus etišku elgesiu savo narių, ir prasikaltelius prašalintų, vardas visų priklausančių prie tokios draugijos biznierių ir profesionalų butų gerbiamas, nes atsitikime prasikaltimo, kurio nors nario butų kur pasiskusti ir ieškoti teisybės, kas neorganizuotoje draugijoj atliekama yra teismuose.

Kitas organizacijos naudingumo pavyzdys yra bankininkų "Clearing House Association". Nesenai yra laikai kuriuose plėojosi nekontroliuoti privatiniai bankai, kuriuose žmonės prarado milionus dolerių. Dabar jau to nėra, Bankai yra kontroliuojami valstijos ir "Clearing House Association", ir ačiu tam saugumas depozitų yra užtikrintas.

Tai yra vien sąlyga reikalinga pakėlimui Amerikos lietuvių biznierių ir profesionalų garbės ir pasitikėjimo pas žmones.

Padaryti neblogiau už kitus

Kita, lygiai svarbi sąlyga, yra tai teikimas lietuvių biznierių ir profesionalų lygiai gerų prekių ir patarnavimo, kokį žmonės gali gauti pas svetimtaučius. Pastačius lietuvius ant lygios papėdės su kitais, šituo žvilgsniu, obalsis "savas pas savą" įgytų realį pagrindą.

Šitas dalykas irgi galėtų buti aprupintas tokios, kaip paminėtos, draugijos, nes pats skyrimas prekių reikalauja žinojimo, o pirkimas žemesnėmis kainomis, didesnio kapitalo. Perkant prekes aukštesnės rušies žemesnėmis kainomis, išsilaikytų konkurencija kitų sumanių ir stambių biznierių, ir tas netik jau duotų daugiau pirkėjų, bet aplamai pakeltų lietuvių biznierių garbę, suteikdamas jiems klientus ir svetimtaučių tarpe.

Amerikoje vis didėja skaitlius savistovių firmų, kurios įprekių pirkimo ir skyrimo tikslu sudaro kooperacijas. Deja, to nesimato pas lietuvius.

Profesionalai, specializuojasi savo profesijose ir tuomi įgija didesnį populiariškumą, kas užtikrina jiems gerai apsimokančią klientelą.

Šitie, yra svarbus pasisekimo dėsniai bizniuj ir profesijose.

Reklama geriausis patraukimas

Sudarius teisingumą ir kainų bei patarnavimo kokybę lygią geriausiems svetimtaučių biznieriams ir profesionalams, patraukimui prie savęs, pasilieka dar vienas svarbus dalykas —pasigarsinimas.

Garsinimas varpais, ar panašiomis priemonėmis, pastovios pasekmės nepagamins. Bet savo krautuvės papuošimas, mandagus patarnavimas pritrauks žmones, ir užganėdintas, patenkintas klientas yra pasekmingiausis budas pasigarsinimo, ir biznio ar profesijos plėtojimui.

Biznis, dabartiniais laikais aukštos civilizacijos, yra labai komplikuotas dalykas ir aklai jo stvertis neužsimoka. Jis reikalauja žinovų, ir joks stambesnis biznis be žinovų negali but pasekmingai vedamas. Ir šituo žvilgsniu lietuvių biznierių ir profesionalų draugija yra reikalinga ir bendromis jiegomis gali privesti prie to, kad ir be raginimo savas eis pas savą.

Ramusis Arimantas.

BINGHAMTON, N. Y.

Šiokios tokios žinutės

Binghamtone kas kliuskas ne, bet bolševikiškas oratorius tad šiur. Pereito 20 spalio atsigrudo iš Chicagos koks tai tovarišč Žaldokas, bet šis bolševikiškas kalbėtojas skyrėsi nuo kitų, nes sulig tavorykščių typo atrodė labai keistu, užtad kad buvusios Lietuvoje Social-liaudininkų valdžios tiesiog žalčio ašaroms verkė, kvietė versti dabartinę Smetoninę valdžią, bet nepasakė, kas vietoje jos pastatyti.

Na kaip sau nebuvo, bet Binghamtono padvėsęs komunizmas — bolševikų štabas — susilaukė labai judraus apaštalo J. Degučio. Kas link J. Degučio štai kas galima pasakyti: neilgas laikas atgal J. Degutis buvo karštas parapijonas, po tam kiek laiko buvo geras Socialistas, po tam Sandarietis, o šiandien bolševikas. Kur paskui žengs nebežinia, taip pat nežinia kas jį prie to bolševizmo privedė. Vieni sako, buk tai užpyko ant Onkol Sam, kodel jam nedavė palicmono džiabo, kiti sako, kad gavo pauostyt pasenusios ir supuvusios bolševikiškos uodegos, o kadangi jam tas kvapas patiko, tad dabar ir sekioja už tos uodegos užpakalio pasigriebęs ježiadnevnas "Vilni" su "Laisve" užrašinėdamas.

Perkuno vaikas.

AMSTERDAM, N. Y.

Sandariečių domei

Šiuo pranešu visiems A. LTS. 67 kuopos nariams, kad susirinkimas įvyks sekmadienį lapkričio (Nov. 6 dieną, pusiau antros popiet A.L. Kliubo svetainėj, 17 Liberty st.

Gerb. nariai, kurie šį pakvietimą perskaitysit, pakvieskite ir kitus, kad butinai ateitų, nes yra rimtų pranešimų, sumanymų ir laiškų iš centro, kuriuos išgirsite atsilankę. Butų gerai, kad jau ateidamas kiekvienas atsivestų po naują narį, ir taip pat reikia atsilyginti narinius mokesnius, nes kas to nepadarys, tas nuskriaus musų laikraštį. Dabar žiemos sezonui stojus visa musų organizacija sukruto, nepasilikime ir mes. Amsterdamo sandariečiai turi ir gali atsistoti prmaeilėje linijoje.

Kviečia visus **Valdyba**

Klaipėdos Seimelis susirinko spalių 6 d. Posėdį atidarė gubernat. Prezidiuman išrinkti vokiečiai: dvarininkas von Dressler, pirmininkas: vokiečių slaptas agentas Meyer vicepirm. ir kt. Lietuvių frakcija visai boikotuojama, kitas posėdis nepaskirtas.

P. A. DĖDYNAS
Sandaros Atstovas.
Yra įgaliotas užrašinėti "Sandarą", priimti pinigus už atnaujintas prenumeratas, rinkti spaudos darbus Sandaros spaustuvei bei skelbimus "Sandarai".
66 MILLBURY ST.
Worcester, Mass.

VISIEM TINKA
Nors politiškam, ekonomiškam ir tautiškam klausime, lietuvių nuomonės skirtingos ir nesutinka, bet NAUJOKŲ CIGARŲ gerume tai nėra partijos nei ginčų, visi sutinka, kad cigarai yra geriausi ir labiaus juos myli, rukyti ne tik lietuviai, bet ir svetimtaučiai po vardų JONO-JOHN'S CIGARS po 10c. arba Petro ir L. D. K. VYTAUTO po 15c. Štai faktas:
S. Reikauskas, 214 Schulkill av. Shenandoah, Pa. tukstančiais parsitraukė ir kaipo agentas pasekmingai pardavinėja. Rašo "Jus cigarai žmonėms labai patinka." J. T. Vaitekunas, 670 N. Main st. Brockton, Mass. jau penki metai ir nuolatos į savo didelę krautuvę gabeno, kaip ir J. Balsaviče į Wilkes Barre, taip W. A. Meškunas, kaipo agentas į Scranton, Pa. o p. L. G. Natkevičius, 41 Green st. Waterbury, Conn. žymus biznierius ir gerbiamas lietuvis NOTARY PUBLIC, rašo taip: Jonai Naujoke, nuo jųs agento S. Senkaus, 21 Edwards st. nusipirkau jus cigarų ir jie kaip man taip ir mano kostumieriams labai patinka, rukydami džiaugiasi.
Daugybės privatiškų žmonių ir biznierių Brooklyne ir kituose miestuose taip ir rašo mums laiškus, dėkavodami už gerą išdirbimą cigarų. Todel gerbiami viengenčiai savo miestuose pas biznierius reikalaukit viršui paminėtais vardais musų cigarų restauracijose, užeigose, pas barberius, kliubuose ir štoruose. Mes prisiunčiam ir apmokam paštos lėšas, visur Amerikoje. Rukysite ir džiaugsitės. Adresuokite:
NAUJOKŲ CIGAR M'FRS
267 DIVISION AVE.
BROOKLYN, N. Y.

LIETUVIS DAKTARAS
Pasekmingai gydau senas ir užsisenėjusias ligas vyrų, moterų. Kaip tai: vidurių, kaulų, raumenų ir odos išbėrimas, nežiurint kokia jusų liga ir kaip ilgai jųs sergate. Aš jums galiu pagelbėti su moderniškais budais, jeigu tik pildysite mano įsakymus.
DR. M. J. COLNEY
361 N. Main St. Waterbury, Conn.
Telephone 1375
Valandos nuo 9 ryte iki 8 vakare

Telefonas S. B. 0441
Lietuvys Advokatas
Veda visokias provas, kaip taisyklingas ir kriminališkas; padaro visokius dokumentus prie pirkimo ir pardavimo.
PRANAS J. KALINAUSKAS
332 BROADWAY
SO. BOSTON, MASS.

Leary Kvietkius
Pristatome kvietkas šermenims, veselijoms taipgi ir bažsyčių papuošimams. Esame specialistai. Reikalaujanti kvietkų kreipkitės pas mus.
LEARY THE FLORIST
24 E. Main St.
Waterbury, Conn.
Tel. 2040.

Pranešimas Visiem
Gerbiamieji! Visokiuose reikaluose kreipkitės prie mus, nes mes užlaikom TAXI SERVICE, reikale patarnaujam dieną ir naktį už žemesnę kainą. Taipgi užlaikom krautuvę ir saldžių gėrimų del svetelių, prašome užeiti.
LEO. BARAUSKAS
10 John st. Waterbury, Conn.
Telephone 4406

Residence Phone 8195
T. MATAS
REAL ESTATE
AND LOANS
827 BANK STREET
Waterbury, Conn.

Lietuviai Tėmykit
Kadangi mes uždėjome duonkepyklą ir kepame net 6 rušių duoną, visokių rušių keikus, pajus ir pyragus ir pristatome į visas apielinkes kur kas reikalauja. Meldžiame pamėginti, busite užganėdinti. (52)
BROOKLYN BAKERY CO.,
P. Krakauskas ir
Ig. Rakauskas, savininkai
123 GREEN ST.,
Waterbury, Conn.

ALLEN HOWE
DENTISTAS
Kambarys 17. Tel. connection
409 BROADWAY
South Boston

Telefonas S. B 28-05-R
Lietuvis Optometristas

Išegzaminuoju akis, priskiriu akinius ir kreivas akis atitaisau tinkamu lailu.
J. L. PAŠAKARNIS, O. D.
447 BROADWAY
SO. BOSTON, MASS.

Išegzaminuojam akis ir pritaikom akinius.
H.S. Stone O.D.
Akių Specialistas
399a BROADWAY
SO. BOSTON, MASS.

Tel. So. Boston 0502
Paul J. Jakmauh, M. D.
(Jakimavičius)
509 EAST BROADWAY
SO. BOSTON, MASS.

NADAS RASTENIS
ADVOKATAS
700 West Lombard Street
BALTIMORE, MD.
Telefonai:
Buto: Gilmor 0361
Ofiso: Calvelrt 5896

Tėmykite
OFFISAI LIETUVIUI DENTISTUI
Naujame name dailiai įrengti, tiršlai apgyventoje Lietuvių kolonijoje Conn. valstijoje. Atsišaukite redakcijon.

Vietos žinios

GABIJOS PIRMOJI REPETICIJA

Gabija dalyvaus Sandaros didžiajam koncerte

Pereitą penktadienį Sandaros salėj įvyko pirma šiemet Gabijos choro repeticija, vadovaujant specialiai iš Worcesterio atvažiavusiam p. J. Dirveliui. Pradžia nepaprastai graži, kad ir patys Gabijos nariai ir vadas p. Dirvelis paliko visiškai patenkinti, o tai yra geras laidas ir gražus ženklas pasekmingai ateičiai. Dainininkių dainininkų susirinko lygiai trys tuzinai. Dauguma jau puikiai valdo balsą iš seniau, naujai pristoję panelės ir vyrai, ypač panelės, gerokai su daina ir muzika apsipažinę, taip kad komp. Juozo Žilevičiaus "Laisvės Daina", J. Vanagaičio, "Vėjužėlis" nors dar naujos ir Bostone, rodos, negirdėtos puikios kompozicijos jau įkelintą pakartojimą ėjo gana sklandžiai.

Su tikru pasitenkinimu galima priminti, kad Gabija nutarė pilname savo sąstate dalyvauti lapkričio 20 d. rengiamame didžiuliame ALTS. I Apskr. koncerte, Nors dar neteko sužinoti pilnos dainų programos, bet nugirsta, kad be kitų Gabija tam koncertui išsimokins minėtas komp. Žilevičiaus ir Vanagaičio kompozicijas ir, jei neišduosiu paslaptį, tai išsitarsiu, kad rodos specialiai vyrų choras išsimokins paties p. Dirvelio kompnuotą vyrų balsams melodingą dainą "Vasaros Vakaras".

Pirmoji repeticija paliko geriausio įspudžio. Musų Jonas, gaila kad jis ne Bostone gyvena, savo linksmu gyvu atviru ir temperamentingu labai artimu Stasiui Šimkui charakteriu yra gabijiečių ir bostoniečių tikrai mylimas ir matyt jis pats tuo pačiu atsiteisia bostoniečiams. Su šitokia kooperacija galima lengvai sunkias kliutis nugalėti. Todel mieli gabijietės gabijiečiai jau pat pradžioje išsidėkite sau šitokią drausmę, kad ne tik jus visuomet **akuratiškai, punktuališkai ir visi butumėte** visose repeticijose, bet kad sutrauktumėt atgal į Gabiją ir visus tuos jos nares ir narius, ką yra buvę išsiskaidę ir nutolę ir dar daugiau, kad lyg deimančiukus iš pelenų taip lygiai išrinktumėt ir parvestumėt į Gabiją ir tas bei tuos, ką tik pastebėsite turint tą dievinają Orfejaus dovaną — muzikalumą ir balsą.

Smagu, kad musų jaunieji nesitolina, bet gražiai dedasi į musu tautinės kulturos darba: Šešeta busimų gerų dainininkiu-kų teko pastebėti ir iš Jaun. Liet. Kliubo narių.

Garbė musų Mikui Petrauskui. Nors jis ne musų tarpe, o toli toli nuo čia plėšia naujus kulturai dirvonus, bet jo paveikslas lyg gyvas nuo Sandaros salės sienos tartum seka savo mylimojo kudikio Gabijos žygius ir džiaugiasi jos atgijimu. Gabjietės-čiai! Jei tikrai kam iš jusų užeitų noras įptingt ir apstirti, tuojau atsiminkit, kad **jusų laukia ir jusų kilnų žygį seka ne tik Bostono lietuviai, bet ir jusų** mylimasis ir jus mylintis maestro pas Gabijos įkūrėjas **kompozitorius Mikas Petrauskas!** Tad vardan gražių lukesčių ir tikslų gabijiečiai prie vienybės, drausmės ir į žygį! Jusų pasišventimą laimins Amerikos lietuviai ir gausiai atlygins jusų pačių pasisekimai.

J. P.

Halloween Party

Pereito sekmadeinio vakare įvyko Sandaros kambariuose 78 Moterų kuopos ruoštasis vakaras Halloween Party. Nebuvęs ir rematęs sunkiai galės suprasti, kad šis vakaras buvo tai tikriausis to žodžio prasmėje siurprizas. Pirmausia del pačių svečių. Apsilankiusių buvo tiek daug, kad vargu ir pačios gerb. rengėjos tiek galėjo tikėtis. Sandaros jaukiai papuošta salė pavirto į tikrą avilį, pilną linksmai šurmuliuojančių bičių. Svečių ištisos šeimynos su jaunuomene ir priaugančiais buvo ne tik iš So. Bostono, Dorchesterio, bet buvo ir Jamaica pleiniečių, Somerviliečių ir net iš Cambridge. Šitoks smagus susiėjimas be didelės reklamos iš kalno rodo, kad Bostono ir apylinkių lietuvių tarpe santykiai yra gražus ir saviškiai saviškių parengimais yra maloniai patenkinti.

Kalbant ape gerb. rengėjas pirmiausia norisi pastebėti jų švelnų dailės skonį. Stalai buvo papuošti ne tik puikiais savo darbo patiekimais, bet ir dekoruoti tikrai karnevališkam margumui pritaikintomis pikantiškomis servetėmis, kurios garmonizuodamos su savotiškais svečių galvų gobtuvais sudarė tikrai atatinkamą Halloween vakaro dekoraciją.

Vakaro surengimui ir patarnavimui gražiai pasidarbavo gerbiamos pp. Norkunienė, Savickienė, Sungailienė, Apšiegienė, ir panelės: Kontrimiutė, Roliutė ir Bobiniutė. Po smagios vakarienės buvo užvesti labai įdomus žaislai su laimėjimais. Žaisluose su tikrai smagia nuotaika dalyvavo ne tik jaunieji, bet ir suaugę. Del žaislų norisi pastebėti, kad musų moterys jiems turi neišsemiamos iniciatyvos. Stačiai buvo vienas už kitą įdomesni, vienas kito linksmesni. Prisijuokė iš visos širdies ir išlaimėjimuose dalyvavę ir žiurėtojai. Gale buvo truputį pažaista prie muzikos ir viešnios svečiai gero upo išsiskirstė. Apie tokį parengimą tikrai smagu parašyti, deja žodžiu sunku nebuvusiems visa tai pasakyti. Kad palengvinus reporterio darbą norėčiau musų gerb. ponias ir p-les užprašyti dar ne vieną tokia pramogą surengti, kad galėtų pasigerėti ir tie musų artimieji, kurie tą vakara del kurių kliučių negalėjo buti.

P. Jatulio aptieka ..

Šią vasarą žinomas Bostone aptiekorius p. Jatulis Stautone, Mass. atidarė savo aptieką. Nesenai teko pas tą musų simpatiškąjį naujakurį apsilankyti. Žinote, kad gerai atrodo. Aptieka geriausioj vietoj priešais miesto valdybos namą, atrodo ir įrengta pavyzdingai. Bet kas įdomiausia, kad p. Jatulis beturįs iš Lietuvos pasitraukęs puikios lietuviškos kosmetikos ir kitokių smulkmenų: kvepiančių muilų, parfumų "Florance" ir "Sanitas" stačiai iš Kauno. P. Jatulis yra žinomas kaip gienintelis lietuvis Amerikoj morfologas ir gydomųjų žolių žurnalo "Želmenia" leidėjas.

JONAS VALAITIS
Generalis Sandaros agentas

Su šios savaitės pradžia išvažiavo į ALT. Sandaros kuopas Centro Valdybos pakviestas Sandaros tarnybon naujai iš Lietuvos atvažiavęs p. Jonas Valaitis. Jam suteikti platus įgaliavimai. Pirmoj eilėj p. Valaitis išvažiavo į Conn. valstiją. Einant praktikos patyrimais p. Valaičiui maršrutas nenustatytas. Visoki susirinkimai ir parengimai bus daromi vietose p. Valačiui atvykus ir jam pačiam padedant. Apvažiavęs Conn. valstijos ALTS. kuopas ir atlikes čia savo uždavinius p. Valaitis vaziuos i kitas valstijas, apie ką jis pats susižinos su kuopomis, o iš Centro bus paskelbtas bendras neterminuotas maršrutas.

Valaitis lankysis kiekvienoj kuopoj ir bendrai su vietos veikėjais suruoš pranešimus.

"EKSCELENCIJA" BOSTONE

Įvyks gruodžio 11 dieną

Musų jaunieji pasiėmė pastatyti scenoj naują dar niekur negirdėtą ir neregėtą naują p. Karpavičiaus komediją "Ekscelencijos". Komedija gana intriguojančiai yra parašyta iš įvairių prietykių ir priepuolių dviem amerikietėms ir 2 amerikiečiams viešint Lietuvoje Kaune. Veikalas gyvas ir tikrai suprantamas visiems amerikiečiams juo labiau, kad amerikiečio ir rašytas, nors ir nebuvusio Kaune.

Rolės pasiskirstyta šiaip: p-lė N. Bratėnaitė amerikietės Bumblienės rolę, p-lė Kontrimiutė jos dukters Keidės, P. Bratėnas Kauno ponaičio Dėlės rolę, p. Kvietinskas, "ekscelensijos" Karoso, J. Šveistys amerikiečio Lydekos, K. Šveistys-Baravyko, Zenkevičius tarno Motiejaus, p-lė Roliutė tarn. Teofilės, p. Kontrimas — policijos viršininko. Repeticijos jau daromos kas pirmadienį Sandaros salėj. Bus pastatyta Lietuvių Svetainėj gruodžio 11 d.

Padlock Order ant namų 342 W. Broadway

Federalio distrikto teisėjas Lowell užvakar svarstė bylą Michalinos Blinstrubienės, Charles Krasnicko ir Juozapo Sharkino iš 342 West Broadway, kaltinamų daug sykių nusižengus prohybicijos įstatymams pardavinėjant svaigalus. Teisėjas nutarė per 30 dienų išreikalauti iš katlinamųjų po $1000 bondą, kaipo gvarantiją, kad per metų laiką jie panašaus nusikaltimo nebepadarys. Visą tą bandymo periodą minėti asmens turės vesti sąžiningą biznį. Jei bondai ne bus pristatyti, tai teismas užrakins minėtus namus visiškai.

Gabijos repeticijos

Gabijos choro repeticijos arba pamokos bus kiekvieną penktadienio vakarą Sandaros salėj 327 E st. Visos ir visi gerb. dainininkai bukite visuomet taip punktualūs ir ateikite i laiką, kaip praeitą kartą kad padarėte.

Pabaltijos valstybių Olimpiada Kaune

Pabaltijos valstybių Lietuvos, Latvijos, Estijos ir Suomijos studentų sporto organizacijos nutarusios šį rudenį suruošti Kaune visų šių valstybių studentų Olimpiadą, tai yra dideles visų sporto šakų rungtynes.

ĮSIGYKITE GERUS SIUTUS

Kurie norite įsigyti gerus siutus ir overkotus, nežiurint kokio audeklo išsirinksite, visiem dirbtuvės kainos po $22.90. Galit pasirinkti geriausio vilnonio audeklo. Čia jau sutaupysite pinigus ir turėsite gerus drabužius. Pasiuvimas ir pritaikymas užtikrintas. Asmeniškai kreipkitės arba telefonu šaukite sekančiu antrašu:

JOHN M. GORDON,
91 Abbotsford Road
Brooklne, Mass.
Tel. Capital 1129.

Roliadų ir Grybų Vakarienė!

Rengia Sandaros 33 kuopa
Nedėlioje, Lapkričio Nov. 13 dieną, 1927
LIETUVIŲ SALĖJE, NORWOOD, MASS.
Pradžia 3:30 valandą po pietų
DAINUOS J. BULSKIS IR KITI.
Ši vakarienė bus tikrai naujanybė Norwoodo ir apielinkės lietuviams. Bus proga išgirsti dainuojant p. J. Bulskį ir kitus. Tarp gėrimų ir skanių valgių bus Roliadų ir Grybų, atsilankę visi bus pavaišinti ir palinksminti.
Kviečiame visus atsilankyti. Įžanga $1.00. Kviečia Rengėjai

Artisto Smuikininko ir Muzikos Mokytojo
ANTANO ŽIDANAVIČIAUS MOKINIŲ
KONCERTAS!
SEKMADIENY, LAPKRIČIO, NOV. 13 D., 1927
THORNDIKE SCHOOL HALL
Spring Street, E. Cambridge, Mass.
Pradžia 3:30 val. po pietų
Bilietų kaina: 50c., ir 35c., vaikams 15 centų.
Viršminėtame koncerte dalyvaus apie 30 mokinių: smuikininkų ir pianistų. Gerb. tėveliams kaip leidžiantiems, taip ir norintiems leisti savo vaikučius muzikos mokyklon, patartina atsilankyti ant šio koncerto, kur bus proga asmeniškai persitikrint apie gabumus kaip mokinių, taip ir mokytojo.

Lapkričio 20 d.
LIETUVIŲ SVETAINĖJE
Sandaros Centro Didelis
Koncertas!

LIETUVOS LAISVĖS PASKOLOS BONUS
PERKAME IR PARDUODAME
Siunčiame pinigus Lietuvon doleriais ir litais, paštu ir telegramais. Persiuntimas užtikrintas.
Rašyk del informacijų:—Dept. B.
ZIMMERMANN & FORSHAY
170 BROADWAY NEW YORK
Firma įsteigta nuo 1872

PURITAN KEIKAI
Jei norite gerų keikų, tai krautuvėse reikalaukit Puritan keikų, kurios iškepa
PURITAN CAKE CO. INC.
1166-68 Cambridge St. Cambridge, Mass.

P. J. AKUNEVIČIUS
LIETUVIS GRABORIUS
Suteikia geriausį patarnavimą.
Už pilną pagrabą galima apsieiti su $80 ir augščiau už didelius, o už vaikus nuo $20 ir augščiau. Pigiai ir gražiai.
Ofiso ir gyvenimo antrašas:
826 E. 6-TH STREET, SOUTH BOSTON, MASS.
Tel. S. B. 4486.

REAL ESTATE

siveržęs į sakyklą visaip iškeikė vyskupą ir išėjo. Po to vyskupas sakydamas pamokslą stengėsi suderinti religiją ir mokslą ir apginti Dievo esimą.

B. KONTRIM
LIETUVIŠKAS CONSTABLE
Real Estate, Insurance Broker
ir Justice of the Peace
545 E. BROADWAY
Tel. S. Boston 0605
Gyvenimas 120 Marine Rd.
Tel. S. Boston 2483-W
So. Boston, Mass..

PINIGU PASKOLA
Jei jums reikia pirmą ar antrą namo ar didelio mortgage už žemesnį nuošimtį gali gauti pas mus, taipgi perku antrus mortgages.
P. J KAY,
Room 508
10 Tremont St Boston, Mass

PARSIDUODA GRAŽI UKĖ
48 akrai žemės, didelis sodnas, triobos, geriausiame padėjime, taipgi nauji ukiški įrankiai, bei mašinėija, kaina $12,000.
.... A. P. Davulis,
366 Broadway
So. Boston 20027

LIETUVIŠKA DUONKEPYKLA
Je norite tikrai skanią Lietuvišką Duoną ir Keikus valgyti, tai pasipirkite pas mus.
131 C St., So. Boston, Mass
A. Čiaplikas, savininkas.

VITUS P. GREVIS
ARKITEKTAS ir INŽINIERIUS
Sudaroju namus pagal užsakymą, padaryu visokius plenus, išmieruoju žemę, gaunu permitus del gyvenimų, darau viską pigiai, gerai ir gražiai. Bile reikalais užeikit pas mane, patarimai uždyka.
395 BROADWAY SO. BOSTON.
Tel. So. Boston 2340

K. ŠIDLAUSKO
APTIEKA
Kurioje galima gauti visokių gydanolių ir įvairių šaknų. Reikale kreipkitės.
373 BROADWAY
SO. BOSTON, MASS.

Telefonas: So. Boston 4768
DR. BALABAN
GYDYTOJAS IŠ RUSIJOS
Chirurgas ir prie gimdymo.
374 Dorchester St.
So. Boston, arti Andrew Sq.

NEPRALEISKIT

1.
RETA PROGA
Dviejų šeimynų medinė stuba su penkių automobilių garadžium, City Point, ant East Sixth Street, netoli L St. Keturi kambariai ant pirmo augšto, penki ant antro. Maudynės, šiltas vanduo, elektra, priešakiniai piazai. Gera proga žmogui, kuris turi vieną arba daugiau automobilių arba užsiimantis automobilių taisymu. Randų atneša netoli $100 į mėnesį. Kaina $8,800.
Matyk A. J. Kupstis, savininkas.

2
BARGANAS!
South Bostone Lietuviams
South Bostone lietuviai jau beveik apipirko visas geriausias biznių vietas ir visi gerai gyvena. Pas mus šiomis dienomis pateko turbut paskutinis geras kampas South Bostone su gerai isdirbtu bizniu. Mes užtikriname jei žmogus paims katras supranta tą biznį arba norintis išmokti, galės daryti gerą gyvenimą. Biznis ir namas ant 2 šeimynų su trim kambariais užpakaly krautuvės. Randų ateina $95.00 į mėnesį. Biznį ir namą galima nupirkti už $8000 o gal dar pigiau. Lengvoms išlygoms.
Matykite tuojau A. J. Kupstis.

3
DORCHESTERY
Šešių šeimynų medinė stuba, su 24 kambariais. Yra gazas, elektra, pečiai, piazai, vieta del garadžių. Randų atneša $160 į mėnesį. Prekė $14.800 lengvoms išlygoms.
Matyk A. J. Kupstis.

4
SOUTH BOSTONE
Šešių šeimynų medinis namas, 27 kambariai. Rendų atneša $780 į metus. Prekė $4500. Lengvoms išlygoms.
Matyk A. J. Kupstis.

5
LAIKAS PIRKTI ANGLIUS IR MALKAS
NEPAMIRŠKITE kad rudėns ir žiemos laikas artinasi. Paprastai imant angliai ir malkos pabrangsta, tadgi neatidėliokite, įduokite savo "Orderius".
Kreipkitės pas
A. J. KUPSTIS
332 WEST BROADWAY
South Boston, Mass.
Telephone So. Boston 1662-1373

J. PETRUŠKEVIČIUS
Laisniuotas Graborius.
Laikau automobilius del Veselijų, Krikštynų ir šiaip pasivažinėjimo, pigiau negu kiti.
162 BROADWAY
So. Boston, Mass.
Ofiso tel. S. Boston 0304-R
Res. tel. S. Boston 0304-W

Namų telefonas Univ. 1463-J.
A. O. SALNA (SHALNA)
LIETUVIS ADVOKATAS
Baigęs du Universitetu, Cornell University su A. B., G. Washington Univ. su LL. B.
"Darbininko" Name, (2-ros lubos)
366 W. BROADWAY
So. Boston, Tel. So. Boston 3520

Dieną ir naktį Tel. University 8831-W
D. A. ZALETSKAS
GRABORIUS IR BALSAMUOTOJAS
877&488 Cambridge st.
Cambridge, Mass.

Lietuviška Aptieka
Jeigu norite teisingų vaistų ir nužemintom kainom, tai visada eikite ant 100 Salem St., kur rasite visokių Amerikos vaistų ir Europiškų ir visokių lietuviškų šaknų. Mes laikome užtikrintas gydones nuo visokių ligų, kaip tai: nuo galvos skaudėjimo, nuo užsenėjusio reumatizmo, nuo nusilpnėjimo strėnų, kraujo valimui, nuo užlegimo plaučių, nuo kosulio ir visokių kitų ligų. Taipgi turime nuo visokių slaptingų ligų ir geriausius patarimus suteikiame, nuo patrukimo del vyrų ir moterų. Atsiminkite, jeigu pirksite pas mus, sučėdysite pinigus ir sveikata. Ateikite visada pas mus, o mes ims patarnausime kuogeriausiai. Pašaukiame geriausius daktarus per telefoną visai dykai.
D. CABITT
100 SALEM STREET, BOSTON, MASS.

Klauskite apie musų dalinį išmokėjimo planą.
POWERS & MEHEGAN
PLUMBERUOJAME, ĮVEDAME ŠILIMAS IR GESĄ
163 WEST BROADWAY ARTI DORCHESTER ST
SO. BOSTON, MASS. Tel. So. Boston 4599.