Kaina 5 centai

SANDARA

AMERIKOS LIETUVIŲ TAUTINĖS SANDAROS LAIKRAŠTIS

SANDARA
LITHUANIAN WEEKLY
Published by
Lithuanian National League of America
Consisting of 100 Branches, located in all principle Cities of the United States.
SANDARA
3331 So. Halsted St., Chicago
Tel. Boulevard 0406

METAI XVI. 3331 S. Halsted St. Chicago, Ill. Penktadienis, Kovo - March 29, d. 1929 373 Kensington Ave No. 13

Šią Savaitę

Diktatura yra toks daiktas. Kuris laikosi tik pats del savęs ir pats per save, tol kol laikosi. Vienur ji gula ant radikalių elementų, kitur ant intelektualių, dar kitur pilavoja tą pačią šaką, ant kurios pati laikosi. Įdomų pavyzdį rodo Ispanija. Karalius Alfonsas vėl nusileido Primo de Riverai, ir pastarasis valosi nuo savo konkurentų. Štai ištrauka vieno laiško, rašyto vieno generolo: "Tikras faktas, kad kalėjimai yra pilni generolų ir pulkininkų vietoj komunistų ir kriminalistų, parodo, kad tamsta suardei daug daugiau nei pastatei ir kad padėtis yra daug rimtesnė 1929 metais, negu buv. 1923 m. Jei diktatura parėjo išgelbėti monarkiją, tai aš kaip ištikimas monarkistas, pasakysiu tamstai, kad tamsta žudai abudu: ir monarkiją ir armiją. Aš nepasirašau laiško, bet tamsta gerai žinai, kas aš esu. Aš esu artilerijos generolas, kurs kovėsi Kuboje ir Marokoje ir buvo mirtinai sužeistas abiejose kampanijose, laimėjęs visą eilę medalių ir dekoracijų: artilerijos generolas, kurs nuėmiau uniformą tris dienos atgal ir iš savigarbos daugiau jos neužsidėsiu, kol iš Dievo malonės koks įkvėptas karaliaus aktas arba didvyriškas liaudies aktas mus išgelbės nuo diktaturos".

Kartais diktatura matyt ir generolus išmokina laukti didvyriško akto iš pačios liaudies, o nebe iš Dievo ir karaliaus malonės.

Įsisenėjusios diktaturos žiedai. Venezuelos respublikėlėj kur valdžią pasigrobė žvėriškas Juan Gomez, šiomis dienomis įmesta į bepročių namą 25 žymios moterys ir studentės už tai, kad jos gelbėjo diktatoriaus žudomus studentus. Kaip jau senokai buvo rašyta Venezuelos keli šimtai studentų pasirašė protestą del diktatoriaus žvėriškumų, kurs buvo apkalęs apie tukstantį kitų studentų ir kelis žymius profesorius. Tuos protestavusius studentus diktatorius tuojau areštavęs apkalė geležimis ir išvarė į ligų, drugio ir malarijos pilnas džungles, kur deginančios saulės kaitroje, be maisto, be jokios pagalbos, geležiniuose sukaustyti ir žiaurių kareivių mušami tie jauni vaikinai jau ištisi metai kaip velka baisų vergijos jungą.

Vienas matęs aprašo tą vaizdą taip: "Kaikurie iš jų apžėlę barzdomis ligi krutinės. Jie nešė daugelį malarija sergančių ant neštuvais, kiti krupštino greta apsikabinėję visokiais savo darbo puodukais. Niekuomet savo gyvenime nemačiau taip baisiai nubaigtų žmogyščių. Ginkluoti aficieriai juos gainiojo į eilę ir saugojo, kad svetimtaučiai nenutrauktų fotografijų. Greit ta nelaiminga rikiuotė skaičiuj kokių 300 — 400 vaikų, atrodančių lyg kokie seni invalidai, buvo suvaryti į valtis ir nuvežti. Maža iš jų kas turėjo avalynės, kaikurie buvo visai be marškinių. Jie atrodė, kad daug dienų jie nėra gavę maisto; buvo baisiai nelaimingi, purvini ir pusnuogiai."

Tuos nelaimingus studentus išlydėjo į jų išmarinimo vietą jų seserys, motinos ir mokslo draugės, vedamos geraširdės kolegijos studentės Beatrice Pena. Diktatoriaus leitenantai stengėsi visokiais įžeidimais stengėsi tas moteris pravaryti, bet jų tvirtumas buvo nesulaužomas. Galop jos buvo paskelbtos beprotėmis ir išgabentos visos į baisų beprotnamį, kur jos turės kęsti tol, kal tie studentai bus kankinami džunglėse.

Lietuvos Vyskupai Atsisako Bendrai šelpti Badaujančius

Tikrai Sotus Badaujančio Nejaučia.

Lietuvos Vyskupai Neprisidėjo.

Dalį Lietuvos žmonių šiais metais ištiko nederlius, butent, kai kurie Šiaulių, Biržų ir Rokiško valščiai yra apšaukti kaipo reikalingi butinos valstybės ir visuomenės pagalbos. Vyriausybė yra paskyrusi duoti kiek grudų sėklai ,kam ir paskirta 15 milijonų litų. Visuose Lietuvos apskričiuose susitvėrė komitetai, kuriems vadovauja vyriausias — centro komitetas. Rods, jau viskas padaryta — reikia tik dirbti. Prie šio darbo buvo kviečiama ir katalikų ir evangelikų ir stačiatikių ir žydų dvasiškijos. Visos prie tos akcijos prisidėjo, bet katalikų dvasiškija per savo aukščiausią ierarchijų, savo arkivyskupus ir vyskupus visai kitomis akimis pažiurėjo į tą darbą. Jiems pasimatė, kad Lietuvoje jie tėra tik patys vieni, kaipo žmonių ir liaudies vadovai. Todel jie paskelbė savo ganytojų laišką, kad pašalpą nukentėjusiems nuo nederliaus jie galį teikti išimtinai per savo organizacijas. Jie paskelbė, kad reikia tverti savo parapijų komitetus, rinkti aukas ir patį šių surinktų aukų dalinimą pavesti vietoje esančioms nukentėjusio rajono tos pačios rušies organizacijoms.

P. S. Teko vėliau patirti, kad aukšti ponai vyskupai tą savo paliepimą vėl atšaukę...

Radžio, Markelio ir kitų Byla Vyr. Tribunole.

Nesenai Šiaulių apygardos teismas nubaudė buv. seimo narius Radį (valst. liaud.) Markelį (social. dem.) ir kitus už tai, kad jie pabėgę iš Varnių koncentracijos stovyklos. Byla bus persvarstyta vyr. Tribunole balandžio 6 d. Kaip teko sužinoti, Radys prašęs pakeisti tardomąją priemonę, kad paleistų jį iš kalėjimo. Vyr. Tribunolas prašymą atmetęs.

Hooverio Nustatytos Imigracijos Kvotos

Iš Lietuvos bus įleidžiama tik 386 žmonės.

WASHINGTON, Kovo 23 d. — Prezidento Hooverio proklamacijoj naujai nustatyta kvotos šalims del įvažiavimo į Ameriką. Štai keletas jų:

Lietuva	386
Latvija	236
Estija	116
Lenkija	6,523
Italija	5,802
Japonija	100
Suomija	569
Prancuzija	3,086
Vokietija	25,956
Anglija ir Šiaurės Airija	65,721
Airijos valstija	17,853

Kaip matyt, visa politika kreipta taip, kad kuodaugiausia angliškos, airiškos ir vokiškos veislės imigruotų.

VELYKOS!

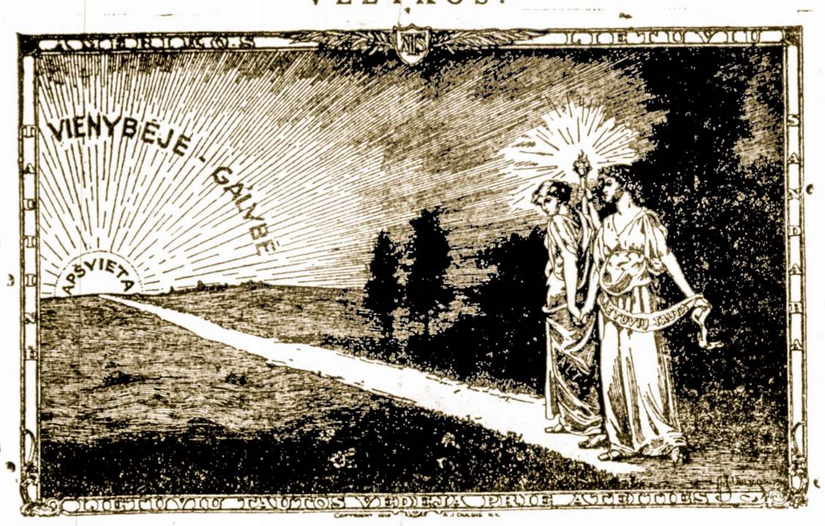

Sveikindami musų Draugus ir Skaitytojus su Pavasario ir naujo Prisikėlimo Šventėmis, linkime, kad Apšvieta ir, Vienybė vestų musų Tautą į Laimingą Ateitį!

Popiežius "Valo" Savo Valstybę.

Šiomis dienomis daugelis Popiežiaus karalystės gyventojų gavo raštiškus reikalavimus apleisti naujos Popiežiaus karalystės ribas, nes susitarus su Kvirinalu iš visų Vatikano žemių sudaroma Popiežiaus karalystė, kurioj negalį gyventi nei Italijos nei kitų valstybių piliečių, kurie artimesnių santykių su Vatikanu neturi. Tik nuolatiniai Vatikano gyventojai gauną Popiežiaus pilietybę. Popiežiaus piliečių bus ta apie 200 asmenų.

Meksikoj Naminis Karas Išsivystė.

MEKSIKO. Kovo 26 d. — Sukilimas išsivystė į tikrą karą Meksikoj, ir dar negalima pasakyti, kada bus galas. Sukilėliai operuoja, kaip matyt, labai gyvai visame Meksikos pajurio pakraštyje. Nežiurint, kad valdžios pusėj yra ir žymiai nusverianti kariuomenės pajėga, ir orlaiviai, ir svarbesnieji punktai jau iš sukilėlių atimti, tačiau sukilėliai vedami labai gabių generolų, moka labai vikriai laviruoti, ir net smarkiai vietomis puola valdžios kariuomenę. Kadangi šalis yra vietomis labai kalnuota, vietomis tyrumos, sukilėliai suardė visus gelžkelius ir susisiekimo budus, tai valdžios kariuomenė labai lėtai tegali eiti pirmyn. Be to sukilėliai yra patraukę gerą skaičių Yaqui indionų, kurie yra baisiai smarkus kovoje. Buvo jau valandų, kada sukilėliai drąsiai skelbėsi nugalėsią valdžios kariuomenę, bet faktai rodo, kad sukilėliams ankščiau ar vėlau teks sugniužti, nes valdžios kariuomenė geležiniu ratu vis labiau ir labiau juos supa pamariais. Sukilimo prie žastys, kaip skelbia Meksikos valdžia, butų vien ispaniškų ponų, dvasininkų ir generolų ambicijos, kadangi valdžia pradėjo gana radikales reformas, kurios duodamos progos valstiečiams sutvirtėti, panaikina aristokratų ir senųjų didponių kastą. Žmonės į sukilimą šaukiami tik prisidengiant bažnyčios ir tikėjimo obalsiais, tad pas daugelį fanatikų rado atbalsio, bet daugelis sukilėlių vėl bėga, atsimeta ir grįžta prie valdžios vėliavų. Faktas, kurį galima pastebėti, kad valdžią labiau palaiko valstiečiai ir kalnakasiai, o sukilėlius miestelėnai.

Kaip Monako Piliečiai Suvaldė Savo "Diktatorių".

Nesenai rašėme, kad užėjus diktaturos ligoms, sumanė net Monako kunigaikščiukas pasidaryti "diktatoriu". Monako yra valstybė, turinti 8 mylias teritorijos ir 22,956 gyventojus iš viso galvų. Tai yra sklypelis žemės tarpe Italijos ir Prancuzijos. Monako turi savo "monarką" — kunigaikštį. Maždaug prieš 3 mėnesius tas kunigaikštis ir gi pasiskelbė diktatoriu sustabdė valstybėlės konstituciją ir išleido įsakymus, visai tokius jau, kaip ir kiti diktatoriai.

Piliečiai, rodos, nieko, lyg nebutų ir atsitikę grajina sau ruletką susirinkdami į Monte Karlo — sostinės miestelį, ir tiek. Bet ilgainiui pajuto, kad kažikas nebe taip, r pereitą savaitę kaip matai, visa valstybė ir susirinko prie savo diktatoriaus palociaus. Minią sudarė visi ligi vieno: vyrai, moterys, bobos, mokyklų vaikai ir prieaugliai. Kunigaikštis — diktatorius pamatęs savo piliečius šukaujant ir sketarojantis ties vartais, pasiuntė visą savo armiją — šaltu ir karštu ginklu demonstrantus išvaikyti. Armija, kaip manote, labai didelė: 25 vyrai, apsivilkę storai auksu ir dzingeliukais apsiuvinėtais švarkais, baltomis pančekomis ir pirštinaitėse, visi ištraukė šobles ir mosikuodami šaukė — nevalia toliau, išsiskirstykite. Kur tau monakiečiai skirstysis. Truputį paspaudė. Pirštiniuoti diktatoriaus sargai paspaudė gaidukus ir kelis kartus iššovė į viršų. Tai kaip maišą pradurė. Visa minia užgulė, ir bematant pradėjo dulkėti armijos pagonai, dzingeliukai, lužinėti šoblelės.

Nuginklavę armiją demonstrantai įėjo į kiemą. Diktatorius išėjo jau be kepurės: prašome, ponai, pasitarti. Demonstrantai tuoj išrinko delegaciją tiek, kad į rumus netilpo. Kunigaikštis — diktatorius bematant panaikino visus savo dktatoriškus ediktus, grąžino piliečiams jų senąsias teises. Tik eikite namo. Demonstrantai atlikę savo, nieko nelaukdami, šukaudami, dainuodami ir didžiuodamiesi savo pegale nuėjo į miestelį diktaturos pagrabo aplaistyti.

Popiežiaus Teisės.

Italijos policija šeimininkauja Petro aikštėj tik iki bazilikos laiptų.

Spauda praneša daugiau žinių iš Vatikano sutarties su Mussolini. Italijos valdžia pasižada duoti visišką laisvę konkliavų ir kitų susirinkimų, kuriuos šauks Popiežius. Visi Rymo kurijos kardinolai yra skaitomi "Vatikano miesto" piliečiais. Diplomatiniai valstybių atstovai prie Vatikano turi teisę gyventi Romoj, ne vatikano ribose ,net ir tais atvėjais, jei Italija nėra tų valstybių pripažinusi ir naudojasi visomis diplomatų teisėmis. Kardinolai ir kita aukštoji bažnytinė valdžia išvažiuojant ir įvažiuojant nereikalinga yra Italijos įsileidimo vizų. Su Vatikano pasais taip pat laisvai išvažiuojama. Italijos policija veikia Petro aikštėj tik ikį pirmos Petro ir Povilo bazilikos laiptų paminos, nes toliau prasideda Vatikano teritorija.

Mirė Prancuzijos Karo Vadas Gen. Fosh.

PARYŽIUS, Kovo 23 d. — Čia mirė garsusis didžiojo karo vyriausis kariuomenės vadas generolas Foshas, kuris vadovavo visoms alijantų karo pajėgoms prieš vokiečius ir apgynė Paryžių ir Prancuziją. Jo mirtis visoj Prancuzijoj apvaikščiota su didžiausiomis ceremonijomis. Foshas palaidotas Notre Dame katedroj šale Napoleono kapo ir laidojimo metu šaudyta iš visų didžiųjų armotų, kuriomis mušė vokiečius. Miniose, kur dalyvavo virš 100,000, keli negyvai nuspausti.

ŽINIOS IŠ ŠIAURĖS LIETUVOS

Bado ir Šalčio Aukos

Pranešimai iš vietų

Pirmieji praneša iš nukentėjusių apskričių atstovai. **Šiaulių apskrities atstovas** pasakoja visą sunkaus gyvenimo istoriją. Mieste yra bedarbių. Prekyba ir pramonė šlubuoja. Pašalpos reikalinga 10.110 asmenų, iš jų 334 vaikai našlaičiai, 464 vaikai turį tik tėvą ir 926 tik motiną, iš viso 1763 vaikai, kiti suaugę. Visuose valščiuose įsteigti nukentėjusiems šelpti komitetai. Kai kur įtaigoms virtuvės, kurios duoda neturtingiems maistą. Joniškio virtuvei truksta maisto produktų. Apskrityj yra kelios vaikų ir senelių prieglaudos, į jas paduota labai daug prašymų, tik nėra ir vietų ir lėšų kaip tuos vargšus aprupinti. Tiesa, yra organizuojami viešieji darbai ,virš 100 žmonių prie jų dirba, bet visų neaprupina. Maistui esą reikalinga pašalpos 723,067 litai.

Biržų apskr. atstovas skundžiasi, kad jau gruodžio m. pradžioje atsirado daug elgėtų (ne ubagų), kurie lankosi pas gyventojus, prašydami pa valgyti.Pašalpos reikalinga esą 3,181 šeimynai, t. y. 10 nuoš. apskrities gyventojų. Tam tikslui reikia apie 300,000 litų. Gruodžio mėn. buvusi pravesta tiksli registracija ir tada buvę 1710 bedarbių. Komitetas padėjo pastangas bedarbus aprupinti darbu. Skundžiasi atstovas, kad Suvalkijos ukininkai išnaudoja Šiaurinės Lietuvos darbininkus, duoda mažas algas.

Mažeikių apskr. atstovas praneša, kad mieste yra 600 bedarbių, visam apskrityj — 1,670, reikalingų pašalpos, taip pat daug asmenų. **Rokiškio apskr.** reikalinga pašalpos 1,525 asmenims, tam tikslui mažiausia reikia 120,000 litų. Bedarbių esą. Be pašalinės pašalpos busią sunku išsiversti. **Panevėžio apskr.** esą reikalinga pašalpos 7,000 asmenų. Reikia 100,000 litų. Vietoj surinksią apie 25,000 litų. Bedarbių esą apie 1,000 asmenų. **Kedainių apskr.** apseisią be pašalpos, jei valdininkų skiriamus nuošimčius neatsiims centralinis komitetas. **Telšių apskr.** taip pat, nors esą reikalingi pašalpos 605 vaikai, 1,035 suaugę ir 289 pavargėliai. Rupinamasi vietos parama išmaitinti neturtinguosius.

Ukmergės apskr. mano surinkti 30,000 kg. javų ir kelioliką tukstančių litų pinigais. **Tauragės apskr.** — 17,500 litų ir kelioliką tukstančių centnerių javų. **Trakų ap.** komitetas mano surinkti 18,800 litų pinigais ir daug javų. Be to rengia koncertus, loterijas ir kitokiais budais mano prisidėti prie nukentėjusių šelpimo.

Kretingos apskr. surinksią 12 tukstančių litų. Atstovas sako, kad žmonės jau "sumaišyti": vieni sako, kad kunigai rinks, kiti, kad valščių komitetai. . **Vilkaviškio apskr.** komitetas mano surinkti 100,000 litų ir 300 centnerių javų. Pusę darbo jau padarę. **Mariampolės kom.** surinksiąs 10 vagonų javų ir 50,000 litų pinigais. Nusiskundžia, kad didesni ukiai nenoriai aukoja. Pavasarį mano kokius 3 vagonus bulvių.

Kaip Lietuvoj Laidoja Karžygius.

a. a. Vlado Putvinskio Palydėjimas.

Kovo 7 d. iš pat ryto miestе daug gėdulu perristų vėliavų. Žmonių buriai ties Šaulių namais telkėsi visą dieną. Prie Šaulių vartų du dideli aukurai, vėliavos ir garbės sargyba. Salėje geltoname karste guli velionis Vladas Putvinskis. Aplink karstą žvakės, jo pasižymėjimo ženklai, šaulio šarvai ir apginklavimas.

Lygiai 3 v.30 min. giminės ir draugai su velioniu atssveikino ir cinkuotas karstas buvo užkaltas. Laidotuvių apeigas atliko kan. J. Tumas. Šaulių vyrų choras giedojo laidotuvių giesmę. Šauliai išnešė karstą iš šaulių namų į Įgulos bažn. Špaleriais stovėjo išsirikiavę šauliai, kariuomenės dalys, studentai varpininkai ir žmonių minia aplinkui.

Iš Įgulos bažnyčios karstas buvo vežamas į geležinkelio stotį. Priekyj buvo nešama daugelis vainikų. Vyriausybės, kariuomenės, šaulių ir visuomenės atstovai stotyj pasakė kalbas įvertindami velionies nuopelnus. Kalbos buvo perduotos per radio. Karo ir invalidų orkestrai nuolat grojo gėdulio maršus.

7. v. v. šauliai ir daugelis žmonių užtvindė Kauno stotį. Karo dudų orkestrui grojant Bethoveno gedulio maršą pamažėlę traukinys išjudėjo šiaurės link.

Svečiai dalyvavo laidotuvėse.

Ryšy su Šaulių sąjungos pirmininko Vlado Putvinskio laidotuvėmis į Kauną atvyko latvių aizsargų pirmininkas pulk. Tone ir aizsargų skyrių instruktorius Berzinš. Stoty juos sutiko šaulių sąjungos atstovas maj. Kairiukštis. Latvijos karo attache pulk. Indans ir Latvijos pasiuntinybės attache Kaleis.

Iš Paskendusio Nardomojo Laivo Galės Išsigelbėti.

Reuterio žiniomis, du Jungtinių Valstybių laivyno karininkai padarė Floridoj gerai pavykusius bandymus su naujai išrastais aparatais, pripildytais deguonies dujoms. Jiem pavyko išsprukti iš esančio 120 pėdų gilumoj pavandeninio laivo ir iškilti į vandens paviršių.

A.L.T. Sandaros Reikalai

Vakarinių Valstijų Sandariečių Konferencija.

Per Atvelykį Balandžio 7 d. Chicagoj įvyks Vakarų Sandariečiams istoriškas įvykis, tai pirmą kartą ruošiamoji plati Konferencija su labai plačia programa. Toji Konferencija numatoma tuo svarbesnė, kad ji supuola su Rytų Sandariečių panašia konferencija nors kiek siauresnio maštabo, tai yra I Apskrities Sandariečių konferencija, kuri taip pat įvyksta Balandžio 7 d. Bostone, Mass.

Chicagiečiai: ALT Sandaros 4 Apskritys Centras ir Sandaros Kliubas rengiasi Konferencijos atstovus tinkamai sutikti ir padaryti viską kad laikas butų praleistas naudingai ir smagiai. Tam yra daroma, kad apart posėdžių, bus dar visokių pramogų: kaip tai priėmimas pas Roselando Sandariečius, Sandaros spaustuvės apžiurėjimas, ir sekmadienio vakarą didelis bankietas su gražia programa, kurią atliks daugumoj musų jaunosios kartos menininkai — menininkės.

Svečiai ir atstovai prašomi atvykti dar šeštadienio vakarą, balandžio 6 dieną ir apsilankyti tiesiai į Sandaros ofisą, 3331 South Halsted St. kur pirmas vakarinis posėdis, bus taip pat svečių aprupinimas nakvynėmis.

Dienotvarkė numatoma labai gyva ir žada buti paruošta taip, kad galima butų referuoti ir greitai atlikti. Trumpu laiku daug darbo padaryti. Svečiai ir atstovai Sandariečiai kviečiami kuoskaitlingiausiai. Jei musų Draugai labai dažnai nuvažiuoja ganėtolimus kelius ir be didelio reikalo, tai tikimės, kad į pirmą Konferenciją niekas nepagailės kelio, juo labiau kad šią gadynę taip lengva automobiliu keliems susitarus atvažiuoti.

Sandariečiai, gyvenimas nestovi vietoj, o vis pirmyn eina, ir eina dideliais žingsniais, ir taip kad mes nesusieidami dažnai net nepastebime. Tad nestovėkime ir mes vietoj, o ženkime su gadyne kartu, nes kas atsilieka, tas niekuomet nebepasiveja. Tegul ši Konferencija bus musų Vakarų Sandariečių gyvu cementu, kurs suriš ilgiems metams broliškumu, draugiškumu ir bendru darbu bendriems idealams. Tad ligi pasimatymo visiems, kurie pasižįstame ir kurie dar nepasižįtame. Susipažinsime, ir musų pažintis bei ryšiai turės buti kuoartimiausi. Pats musų tautinis gyvenimas mus šaukia į glaudesnius, artimesnius ir vis tampresnius ryšius. Tad ligi pasimatymo Broliai Sandariečiai ir Sandaros Draugai Naujoj Sandaros Sostinėj — Chicagoj!

Vakarų Sandariečių Konferencija.

ALT Sandaros 4-to Apskričio ir Vakarų Sandariečių Konferencija įvyks Balandžio 7 dieną, 1929 metais Sandaros Kliubo svetainėje, 3331 S. Halsted Street, Chicago, Ill. Konferencija prasidės Balandžio 6 dieną 8 valandą vakare, baigsis Balandžio 7 dieną. Užbaigus Konferenciją visi aplankysime Sandaros naują moderniškai įrengtą spaustuvę ir grįšime į pokylį, kuris bus Balandžio 7 dieną 7:30 valandą vakare. Pokylis bus laba puikus su muzikaliu programu. 4-tas Apskritys kviečia visus Vakarinių Valstijų Sandaros kuopas dalyvauti konferencijoj, nes turime labai svarbių dalykų aptarti. Kviečiame 35 kuopą iš Racine, Wis., 91 kuopą iš So. Chicago, Ill.; 29 kuopą iš Detroit, Mich.; 17 kuopą iš Grand Rapids, Mich.; 87 kuopą iš Hamtramck, Mich.; 34 kuopą iš Dayton, Ohio; 48 kuopą iš Kenosha, Wis.; 44 kuopą iš Milwaukee, Wis.; taipgi Chicagos Sandariečiai laukia gerb. kuopų delegatus atvykstančius labai laukia: p. M. Kasparaičio iš Racine, Wis.; Graičaičio iš Grand Rapids, Mich.; Rendausko iš So. Chicago, Ill.; p. F. Matuza, Ambrose ir adv. Uviko iš Detroit, Mich.; p. A. Virbicko iš Grand Rapids, Mich.; p. A. Deltuvo iš Hamtramck, Mich.; p. A. Griciaus, Mockevičiaus ir Varašiaus iš Dayton, Ohio; p. J. Kaspučio iš Kenosha, Wis.; p. A. Pelecko, p. Staupicko, p. Beržienės ir kitų iš Milwaukee, Wis.; Skinderio iš Clynton, Ind.; Pivoriuno, Virbicko ir kitų iš Pittsburgh, Pa.; taip ir visų musų garbingų veikėjų, kuriuos turime garbės susipažinti. Todel gerbiami Sandariečiai pasiskubinkite apkalbėti šį klausimą savo kuopose ir pribukite į minėtą Konferenciją, nes yra vienas iš svarbiausių šių dienų klausmias musų organizacijoj ir turime pilnas rankas darbo bendrai pasitarę lengvai viską nudirbsime ir linksmai laiką praleisime, nes tokią konferenciją Vakarų Sandarieičai turėsime pirmą kartą. Prvalom buti visi balandžio 6 ir 7 dieną. Lauksime visų.

Stasys K. Grišius,
4-to Apskr. Pirm.

S. L. A. REIKALAI

General. Organizatoriaus p. Žuko artimiausios darbuotės maršrutas.

Balandžio 2 d., 300 kp. Aurora, Ill.

Balandžio 3 d., 167 kp., Joliet, Ill.

Balandžio 5 d., 273 kp., Hamond, Ind.

Balandžio 9 d., 242 kp., Gary, Ind., ir 284 kp., Tollesston, Ind.

Balandžio 11 d., 89 kp., East Chicago, Ind.

Balandžio 12 d., 185 ir 343 kp., Indiana Harbor, Ind.

Balandžio 16 d., 222 kp., Michigan City, Ind.

Balandžio 17 d., 329 kp. La Porte, Ind.

Susitvėrė Šiaurės Lietuvai Šelpti Komitetas.

Trečiadienio vakare, kovo 27, Sandaros salėj įvyko vietos visuomenės darbuotojų susirinkimas kuriame ir tapo sutvertas šiaurės Lietuvai šelpti Komitetas, po globa A. L. T. Sandaros. Į valdybą tapo išrinkta šie asmenys:

Garbės pirmininku Adv. Nadas Rastenis, Sandaros Prezidentas, Baltimore, Md., Veikiančiu pirmsėdžiu, S. K. Grišius, 4-to Apsk. Pirmininkas; Vice-Pirm. poni P. Petraitienė, p. K. Rugis ir M. Biekša; Raštininku, V. F. Andriulis; Iždininku, Dr. A. J. Zimontas, Sandaros Iždininkas; visi Chicago, Ill.

Nariai: Aleksninis, V., New Haven, Conn., Ambroziejus, J., Brooklyn, N. Y., Dėdynas, P. A., Worcester, Mass. Gricius, A. F., Dayton, Ohio, Grinius, J., Philadelphia, Pa., Jabukauskas, S., So. Boston, Mass., Karpavičius, K. S., Cleveland, Ohio, Kasparaitis, M. Racine, Wis. Lukšys, A. Amsterdam, N. Y., Motuzas, F., Detroit, Mich. Rastenienė, Julia, Baltimore, Md. Šyrvidas, Vytautas, Brooklyn, N. Y., Vedeikis, B., Hartford, Conn. Virbickas, J., Pittsburgh, Pa., Vitaitis, S. E., New York, N. Y.

Komitetas susirinkimus laikys kas penktadienis, Sandaros salėj, 3331 So. Halsted St. Chicago, Ill.

Rašt. V. F. Andriulis

PAIEŠKOJIMAI.

Šie asmenys gyvena Amerikoje, yra ieškomi:

KISIELIUS Anastazas, iš Tytavėnų valš., Raseinių apsk.

LASKAUSKIENĖ Kazimiera, iš Kauno miesto. Gyv. Chicagoje.

MACIU, Klemenco, Suzanos ir Juozo. Gyv. Chicagoj.

MARTINAITIS, Klemencas. Iš Jonškės valš., Šiaulių apskričio.

MATUZEVIČIUS Jonas iš Biržių apskr. ir valš., Rinkiškio. Gyv. Chicagoje.

MIKULEVIČIENĖ Ieva (Eva Mikulevich) gyv. Harshorne, Oklahoma.

MIKUTIS Juozas ir Leonas, iš Telšių apskr. Plungės miesto.

MICKEVIČIUS. Gyv. Herrin, Illinois. Atsiliepė jo žmona, Marijona Mickevičienė.

MITKEVIČIUS, Adomas, gyveno per 24 metus Aurora Illinois.

MORKUNAS Adomas, Kilęs iš Joniškėlio par., Biržių apskr. Gyv. Chicagoje.

NORVAIŠIAI, Martinas ir Stanislovas. Paeina iš Smilgių valš., Panevėžio apskr.

OLKNOVIČIUS, Pranas iš Meškučių, Nedzngės val., Gyv. Chicagoje.

OSTRAUSKAS Augustas, iš Panevėžio miesto. Gyv. Chicagoje.

PAUKŠTA, Antanas. Gyveno Harvey, Illinois.

PAULAUSKAI, Petras ir Stanislovas iš Šiaulių apskr. Vaiguvos valš.

PELECKIS, Vaclavas iš Šiaulių miesto. Gyveno Chicagoje.

PETKUS, Julijonas. Iš Vaiguvos val., Šiaulių apskr.

SADAUSKAS, Juozas. Gyv. 327 Washington Avenue, Oaklohoma City, Oaklahoma.

SATKOVSKIS, Ignas, iš Ežerėnų apskr. Gyv. 12060 Stigal Street, Hamtramck, Mich.

SANKUTĖ, Marijona, prieš karą gyveno Brooklyn, New York.

SENONIENĖ, Jadvyga Gyvena Chicagoje.

STANKAITIS, Pranas, iš Sntautų parapijos, Šakių aps., Gyv. Seattle, Washington.

STRAKANAVIČIENĖ, Julija. Gyv. Chicagoje.

TOMKEVIČIUS, Walter. Gyv. Cihcagoje.

VAITKEVIČIUS, Antanas. Paeina iš Telšių apskr., Reitavo valš., Gyv. New Yorke.

VAITKEVIČIUS, Antanas, Iš Vaitkaičių kaimo, Laukuvos valš., Taurages apskr.

VAINAUSKIENĖ — Liatukaitė, Stanislova. Gyv. Chicagoje.

VAITEKUNAS, Stasys. Paeina iš Raseinių apskr. Gyv. Detroit, Michigan.

VENCKAUSKAS, Pranas, iš Gadunavos valš., Telšių aps. Gyv. Chicagoje.

VILČINSKAS, Dominikas, iš Kauno miesto. Gyv. Chicagoje.

VIRBICKIENĖ — Moteikiutė Gyv. St. Louis, Missouri.

ZELBAI, Ipolitas ir Jonas. Gyv. Chicagoje.

Aukščiau įvardinti asmenys yra prašomi atsiliepti, ir kiekvienas kas ką nors apie juos žinotų yra prašomi suteikti žinių. Bet kokia žinia bus brangiai įvertinta.

LIETUVOS KONSULATAS,
608 South Dearborn Street.
Room 1232.
CHICAGO, ILLINOIS,

SPAUSDINAME
Visokius Spaudos Darbus
"SANDARA"
3331 So. Halsted St.
arba
373 Kensington Ave.

Tel. Hemlock 0800
NOTARY PUBLIC

Z. S. MICKEVICE & CO.
REAL ESTATE
West 63rd Street

Budavojam — Parduodam ir Mainom Namus ir Lotus

2505 West 63rd Street
Chicago, Ill.

CHICAGO STADIUM | 23 DAYS, STARTING MARCH 30
1800 WEST MADISON STREET

1100 PEOPLE — 600 ANIMALS
3 HERDS OF ELEPHANTS — 60 ACTS
World's Most Mastodonic Hippodrome
2:15 & 8:15 P. M. EVERY DAY
2000 SEATS AT 50 CENTS AND $1.00

PIRMUTINĖ DIDŽIAUSIA
Rengia visų Amerikos Lietuvių Laivakorčių Agentų Ekskursija tiesiai

PER KLAIPĖDĄ
BE JOKIO PERSĖDIMO
Baltic America Linijos Laivu

Laivu 'LITUANIA'
Gegužės 18 dieną, 1929 metais

Garbės dalyvis bus vice-konsulas gerb.
P. DAUŽVARDIS

Palydovai bus prityrę ir gabus bei žinomi lietuviai laivakorčių agentai. Atminkite! Didžiai svarbu yra vietas laive užsisakyti tuoj, išanksto!

Del informacijų ir kitko, kreipkitės į Baltic America Linijos agentus. Jie suteiks jums pilnas ir puikias informacijas, taipgi pagelbės paruošti kelionės dokumentus.

BALTIC AMERICA LINE

315 So. Dearborn Street, CHICAGO, ILL. | 8-10 Bridge Street, NEW YORK
Union Trust Building, PITTSBURGH, PA. | 433 California Street SAN FRANCISCO, CAL

IŠPLAUKIMAI LAIVŲ IŠ NEW YORKO
Polonia, Balandžio 6 | Polonia, Gegužės 11
Estonia, Balandžio 27 | Lituania, Gegužės 18

PAUL P. BALTUTIS, 3327 So. Halsted Street, Chicago, Ill.
CENTRAL MFG. DISTRICT BANK, 1112 W. 35th St., Chicago.
S. L. FABIAN & CO., 809 W. 35th St., Chicago, Ill
LITHUANIAN NEWS PUBL. CO., 1739 S. Halsted St., Chicago.
METROPOLITAN STATE BANK, 2201 W. 22nd St., Chicago.
V. M. STULPINAS, 3255 S. Halsted Street, Chicago, Ill.
UNIVERSAL STATE BANK, 33rd and Halsted St. Chicago.
JOHN J. ZOLP, 4559 So. Paulina St., Chicago, Ill.
A. A. Appanaitis, Westville, Ill.
THOS. BARON, 818 Lincoln Street, Waukegan, Ill.
PAUL MOLIS, 1730 — 24th Street, Detroit, Mich.

Darbai ne žodžiai

Aldermano Bryan Hartnett rekordas yra rekordas darbų, o ne žodžių. Todel kad jis yra pilnas nenuilstančios energijos ir įdomaujasi 12-tu wardu, jis yra gavęs pirmus pagerinimus 12-tam wardui per daugelį metų — pagerinimus kurie artimai liečia kiekvieną Vyrą, Moterį ir Vaiką visam warde.

Jis yra išgavęs naują Thomas Kelly High School.

Jo iniciatyva dabar yra statomas naujas ugniagesiams namas prie Archer ir Sacramento gatvių, kuris kainuos $102,000.00.

Jis yra energiškai rėmęs bylą atidarymui California gatvės prie 49-tos gatvės, su rezultatu, kad darbas ant šio didelio pagerinimo prasidės šių metų liepos mėnesį. Kada šis darbas bus užbaigtas, California gatvė eis be pertraukos iki 73-čios gatvės.

Jis yra pateikęs bylą del pakėlimo Sante Fe Railroad bėgių prie Archer ir 47-tos gatvių. Ta byla yra dabar svarstoma bėgių pakėlimo komiteto ir yra užtikrinta, kad bus priimta.

Aldermanas Hartnett supranta, kad gatvės turi buti šviessios ir todel pasirupino, kad net 7000 daugiau šviesų buvo įvesta šiame warde. Aldermanas Hartnett visuomet rupinosi alėjų padėtimi.

Visuose klausimuose Miesto Taryboje jis visuomet elgėsi sulyg noru 12to wardo žmonių, wardo reikalai ir gerovė Chicagos miesto. JO REKORDAS KAIPO ALDERMANO YRA TIKRAI DARBŲ REKORDAS, ATSIEKIMŲ IR FAKTŲ, O NE ŽODŽIŲ IR POLITIŠKŲ PRIŽADŲ. Šis pagerinimų ir progreso rekordas yra rezultatas Aldermano Hartnett nenuilstančio pasiryžimo ir širdingo intereso į savo warda ir jo žmones, ir yra tikras parodymas ko bus galima laukti iš jo jeigu jis bus vėl išrinktas į Aldermanus.

Aldermanas Hartnett gimė 12-tame Warde liepos 22 dieną, 1897 metais. Jis užbaigė Šv. Agnieškos pradinę mokyklą ir De La Salle Institutą. Jis yra vedęs ir yra tėvas kudikio. Jis gyvena prie 3516 So. Washtanaw Avenue. Jis yra užaugęs į vyrą šiame warde ir supranta wardo reikalus ir interesus.

Per vienuoliką metų jis buvo konfidencialus sekretorius mirusio P. J. Carr, buvusio Cook Pavieto iždininko.

Jis buvo vienbalsiai rekomenduojamas del išrinkimo šių organizacijų:

12-to Wardo Reguliarės Demokratinės Organizacijos.
12-to Wardo Reguliarinės Nacionalės Republikonų Organizacijos (Deneen Grupės),
12-to Wardo Liberty Pag. Kliubo,
Municipal Voters League,
Miesto Apsaugos Komisijos,
Vokiečių — Amer Piliečių Lygos,
Union Labor,
12-to Wardo Liet. Demokratų Kliubo,
12-to Wardo Lietuvių Republikonų Kliubo,
Moterų Miesto Kliubo,
Šv. Petro ir Povilo Demokratų Kliubo

90% Heiser'io Precinkto Kapitonų indorsuoja ir gyvai rems Hartnett.

Padėkite kryžiuką ☒ šale jo vardo kaip žemiau nurodytadyta
Rinkimų Dienoje, — Balandžio 2 dieną, 1929 metais.

+ Bryan Hartnett

NAUJAS IR NAUDOTAS LOMBERIS
Durys—Langai—Stogai—Plaster Boards—Plumbing
ANT LENGVŲ IŠMOKESČIŲ
Atdara nuo 9 iki 1 val.
Mes Statome Garadžius
ACE WRECKING & LUMBER CO.
9432 Vincennes Avenue Beverly 4900

APTIEKA
Noriu Supažindinti Lietuvius Su Žemiau Parodytoms Prekėms, Jų Vertę Patirsite Vartodami.
Mes Garantuojame Jų Gerumą!
JATUL'S TREJANKOS, pakelis.. ..... 50 c.
(Lietuviškai: Trejos Devynerios)
VALERIJONO LAŠAI, bonkelė ..... 35c.
EDAK ..... 50 c.
(Vaistas Gydo Galvos Skaudėjimą)
Lietuviški Cigarai Lietuvių išdirbystė ir savastis
STOUGHTON SMOKERS už baksą 50 cigarų $4.00
" " už baksą 5 cigarai 50c
Importuotas iš Lietuvos Muilas
RADIOZA Muilas dėžutė ..... 50 c.
LELIJOS PIENO Muilas $1.00
Mums reikalingi agentai, atsišaukite,—turėsite gerą uždarbį!
Reikalaukite Musų Prekių. Persiuntimą Apmokam. Adresuokite:
P. A. JATUL, (JATULIS)
Vaistininkas
813 Washington St. Stoughton, Mass.

SUSIVIENIJIMAS LIETUVIŲ AMERIKOJE
DIDŽIAUSIA LIETUVIŲ APDRAUDOS IR PAŠALPOS ORGANIZACIJA SUVIENYTOSE VALSTIJOSE
Kurios Turtas virš $1,000.000; narių 20,000
NUO SUSIORGANIZAVIMO IKI ŠIAM LAIKUI IŠMOKĖTA $400,000.00 POMIRTINIŲ, PAŠALPŲ IŠMOKĖTA $500,000.00
SLA. kuopos randasi visuose didesniuose miestuose. Nariai priimami nuo 18 iki 50 m. amžiaus. Visinariai gauna laikraštį "Tėvynę" dovanai ir taipgi gauna SLA. išleistas knygas už pusę kainos.
Pomirtiniai skyriai — $150, 300, 600, ir 1000.
Pašalpos Skyriai — $6,00, $9,00 ir 12.00 į savaitę
Del platesnių informacijų kreipkitės šiuo adresu:
LITHUANIAN ALLIANCE OF AMERICA
307 W. 30-TH STREET, NEW YORK, N. Y.

KORESPONDENCIJOS

PHILADELPHIA, PA.

Iš Philadelphijos Lietuvių Judėjimo.

Lietuvos Nepriklausomybės 11 metų sukaktuvės tapo atžymėta 17 d. Vasario, Lietuvių Muzikalėj svetainėj, suruošta net keturių organizacijų bendroms spėkoms. Buvo muzikalis programas išimtinai vien tik jaunuolių mokyklos išpildytas, kurią vadovauja gabus jaunuolis studentas A. Vaivada. Kalbas pasakė J. Grinius, Dr. Klimas, adv. M. M. Šlikas, keliauninkas apie pasaulį Liet. sportininkas N. Rubinas ir Akyras Biržys. Aukų surinkta Šerno paminklui, Jaunuolių mokyklai ir Vilniaus reikalams $34.50 centų.

Kovo 3 dieną toj pačioj svetainėj, trusų ir pastangoms SLA 135 kuopos ir Lietuvių Muzikalės Salės Bendrovės įvyko paskaita, skaitė adv. M. M. Šlikas, tema Mokslo stebuklai. Pralegentas užduoti atliko labai gerai, publikos buvo mažai.

Kovo 3 dieną, 1929 metais įvyko prakalbos pietinėj miesto dalį, triusu suvienytų kliubų ir draugijų, Lietuvių Tautinėj Svetainėj. Kalbėjo inž. K. Cheledinas, J. Grinius, Akyras Biržys, prie to buvo jaunuolių muzikalis programas. Žmonių buvo susirinkę gana daug ir visi liko patenkinti.

Kovo 10 dieną, buvo paskaita Liet. Muz. Svetainėje, skaitė studentas, J. Gasiunas. Tema: Pilietis ir valstybė, pralegentas užduotį atliko pagirtinai. Po paskaitos buvo iš klausytojų užduota visa eilė paklausimų , kuriuos pralegentas atsakinėjo gana nuosekliai ir patenkinančiai. Žmonių buvo pusėtinas burelis.

Kovo 17 diena taipgi buvo paskaita toj pačioj svetainėj, skaitė irgi stud. J. Gasiunas. Tema: Progreso ir Civilizacijos Vystymasis. Pralegentas užduotį atliko gerai, į paklausimus atsakė aiškiai ir patenkinančiai.

SLA. 135 kuopa rengia iškilmingą koncertą, kuris įvyks Balandžio 20 dieną, 1929 metais Lietuvių Muzikalėj svetainėj, Alleghany Ave. ir Tilton St. pradžia 7 val. 30 minutą vakare. Šis koncertas bus savo rušies dar pirmas tokis Philadelphijoj, nes pirmą kartą dainuos garsi dainininkė Zosė Krasauskienė, kuri savo gražiu balsu jau įrodė kitose kolonijose savo tatentingumą kaipo artistė,, kas girdėjo dainuojant Zosę Krasauskienę, to atmintyj liko atsiminimas jos — skambančio balso gražumas ilgam laikui. Apart augščiau minėtos dainininkės, bus ir vietinių parinktų asmenų dapildymui porą duetų, smuiko, piano ir t. t. Šis koncertas busiąs šio sezono vienas iš gražiausių, todel pasitikima didelio pasisekimo.

Philadelphios šiaurinės dalies lietuvių draugijos, Richmonde, smarkiai riuošiasi ir darbuojasi, idant visas čion esančias draugijas ir kliubus suorganizuoti į vieną didelę pašalpinę organizaciją, prie Lietuvių Muzikalio namo; Jai šis darbas ,vyks, tad lietuvių gyvavimas ir judėjimas šioj kolonijoj bus prailgintas dar keliems desėtkams metų, nes susispietus visiems į kruvą, pasidarys didesnis judėjimas, bus lengviau prie tokios organizacijos jaunimas prirašyti. Tad organizatoriai ir darbuotojai turėtų neužmiršt kad apart suaugusių ir senųjų, butinai pravest skyrių ir vaikams ir moterims. Žinokite, kad mums seniems be jaunųjų, netrukus reikės praretėti, tad pasirupinkite, kad įpėdinius paliktumėme... ir prie organizacijos prirašytumėte.

Buvęs šian ir ten.

Iš perengimo paminėti 11 metų Lietuvos Nepriklausomybės, 17 d. Vasario, Vasario 1929 m. Lietuvių Muzikalėj Svetainėj, Philadelphijoj, Pa. surinktų aukų 34.50 tapo sekančiai paskirstyta:

Keliauninkams apie pasaulį Lietuvos sportininkams N. ir Z. Rubinams	$5.00
Lietuvių Muzikalinės Svetainės Jaunuolių Mokyklai	$10.00
Dėdės Šerno paminklui	$5.00
Vilniaus reikalams ir Dr. Jono Basanavičiaus mokyklai	$14.50
Viso	**$34.50**

Broliams Rubinams ir Jaunuolių Mokyklai tapo atiduota skirtos sumos ten pat ant vietos po susirinkimui. Dėdės Šerno paminklui, pasiunčiu savo čekiu šiame laiške per "Sandarą", Vilniaus reikalams ir Dr. Jono Basanavičiaus mokykla,i pasiunčiu Vilniun Dr. D. Alseikos vardu ir antrašu.

Ši atskaita užsivėlino todel, nes minėta šventė buvo surengta net keturių organizacijų, tad pinigiškam reikale reikalinga buvo visų tų organizacijų, pritarimo ir sutikimo paskirstyti. Visoms organizacijoms su šiuom paskirstymu sutinkant, paskelbiu spaudoj.

Buvęs parengimo vedėjas.
J. V. Grinius.

BINGHAMTON, N. Y.

Dailės Iškilmės.

Balandžio 5 d. Lietuvių svetainėje įvyks nepaprasta iškilmė. Įvyks p-lės Elenos Aušriutės koncertas, kurį rengia dailės mylėtojų burelis — p-lės Aušriutės draugai.

P-lė Aušriutė yra viena iš žymiausių lietuvaičių dainininkių, augščiausia dainos — muzikos srityj pažengusi. Ji 5 metus studijavo Italijoje, o dabar su geriausiu pasisekimu koncertuoja šioje šalyje. Apie jos dainavimą labai gražiai atsiliepia ne tik lietuviai, bet ir amerikonai spaudoje.

Žymesniuosius dainininkus girdėti mums, tai reta proga O betgi toji proga dabar ateina ir pas mus. Mokėkime tik jąja pasinaudoti. Visi pažymėtą dieną atsilankykime Lietuvių svetainėn. Leiskime savo jausmams ir sielai pasigėrėti. Sykiu ir paremkime ir kilnią lietuvaitę, kuri ruošiasi į dar didesnius žygius.

Be p-lės Aušriutės, koncerto programoje dalyvaus ir vietos dainininkai: p. K. Savickas, p. S. Vaineikis, žymus smuikininkas ir pianistė.

— S .V.

RACINE, WIS.

Vietos Lietuvių Reikalai.

Priskaitome Racine lietuvių dušių 1000 visai nedidelė skaitlinė, bet ir nevisai maža. Vieną ką mums truksta tai susitarimo bendram darbui. Klausimo negali buti tokiam, kuris išdrįstų sakyti, kad mes negalėtume susitarę visi bendrai darbuotis, tikiu nieks apie tai nesiginčįs. Čionai randasi du susigrupiavimai: Sandariečiai ir katalikai, aiškiaus pasakius viena tukstantinė grupė lietuvių.

Mano manymu reikėtų be atidėliojimo susirinkus į masinį susirinkimą imtis už tų darbų įkunijimą. Jaunuoliams Kliubo ir kempės įsteigimo. Be tų įstaigų sunku mums beveik nieko apčiuopiamo, kilnesnio darbo atlikti nėra galima ir jaunimą prarasime, neturėdami vietų prie savęs, nueis prie kitų.

Galime ruoštis prie bendro pikniko, kuriam galėtumėme paimti tikietais leisti išlaimėti automobilių. Lengvai butų galima apėmus bei vieną mieste esantį teatrą ruošti programą ne lietuviams jį pildyti ,bet į jį pardavinėti įžangos tikietus, nuo kurių yra skiriama didelis nuošimtis.

Daug bendrų darbų atsirastų. Todel pabandykim bent vieną! **— M. Kasparaitis**

Boston, Mass.

"Gabija."

Gabija su komp. Miku Petrausku įgavo daugiau pajautų gyvybės; ypač dailioji lytis. Pradeda rinktis jaunimas ir iš senųjų visi prakilnesnių siekių buvę nariai ir daugiau muzikos suprantanti, grįžta Gabijon. Gabija stato Miko Petrausko dviejų aktų operetę "Adomas ir Ieva"; artistai geri: Paura ir Bertulienė ir kiti.

L. M. Konservatorijos, muzikos mokiniai dalyvaus koncertinėje dalyje.

Mikas Petrauskas stengiasi tam, vakarui surepetiruoti net lietuviškus muzikantus, kad organizuotus muzikos meno didesne plotme.

Komp. Miko Petrausko išrodo geroj vietoj, nes tai prie Broadway kampo, žinomo čia vaistininko p. K. Šidlausko name, 319 E. Street. Konservatorjos iškaba neaklam, pasako: Lietuvių Muzikos čiukuras antrame aukšte.

— Koresp.

Ponia Kubilienė Pasveiko.

Žinomąją Naujosios Anglijos Konservatorijos studentę, p. Oną Kubilienę, apie kurios pasižymėjimus Konservatorjoj nesenai "Sandaroj" buvo rašyta, — buvo užklupus rimta nelaimė. Ji susirgo ir nuvežus ligoninėn pasirodė, kad reikalinga svarbi operacija ant tulžies. Rasta gerokai sugedus tulžis, kuri per operaciją buvo išimta ir nuvalyta iš akmenų. Lainė, kad pateko į labai gerą ligonbutį Deceaness Hospital, tai p. Kubilienė galėjo pakelti operaciją ir jau pasveiko, išgulėjusi ligoninėj nuo vidurio sausio mėnesio, lgi vidurio vasario, tai yra apie 2 mėnesius. Dabar ponia Ona Kubilienė išvažiavo Worcester, pas daktarą Puskunigį pasilsėti ir atsigauti fiziškai.

Linkime musų dainininkei pasveikti ir laimingai baigti jos mokslus.

"MARGUTIS"
MUZIKOS IR JUOKŲ MĖNESINIS ŽURNALAS
Dainos: Chorams, Solistams
Gaidos dėl pijano
Teatralams veikalai
Pilnas geriausių juokų
Kaina $1.00 metams
"M A R G U T I S"
3210 S. Halsted St., Chicago, Ill.

A. P. DAVULIS
REAL ESTATE & MORTGAGES
366 Broadway, Room 1
Tel. 2027
So. Boston, Mass.

Tel. University 1768-J
LIETUVIS PENTERIS
JOHN R. GUDLEVSKI
12 Merrill st., Cambridge, Mass.
Pentinu, popieruoju ir dekoruoju iš lauko ir vidaus.

TITUS P. GREVIS
ARKITEKTAS IR INŽINIERIUS
Budavoju namus pagal užsakymą padarau visokius plenus, išmieruoju žemę, gaunu permitus del garadžių, darau viską pigiai, gerai ir gražiai. Bile reikalais užeikit pas mane, patarimai uždyką.
395 BROADWAY, SO. BOSTON
Tel So. Boston 2340

Tel. So. Boston 0562
Paul J. Jakmauh, M.D.
(Jakimavičius)
509 EAST BROADWAY
SO. BOSTON, MASS.

Telefonas South Boston 1058
BAY VIEW MOTOR SERVICE
Peter Trečiokas ir Juozas Kapočiunas Savininkai.
Studebaker — Erskine
Sales Room, 549 East Broadway
Servce Station, 1 Hamlin St. and Eighth St.
SOUTH BOSTON, MASS.

Garadžiaus Telefonas So. Boston 0777 — Stubos Telefonas So. Boston 1463-J
PARKWAY AUTO SERVICE
SAVININKAS VIKTORAS VAITAITIS
Parduodam naujus Studebaker'us ir Erskine'us. Taipgi taisome visokios išdirbystės automobilius. Paarduodame Gulf ir Sinclair gazoliną. Parvežam nuo kelio sugadintus automobilius, teikdami geriausį patarnavimą už prieinamiausią kaina. Visuomet kreipkitės pas mus o busit užganėdinti.
415 OLD COLONY AVENUE SOUTH BOSTON, MASS.

P. J. AKUNEVIČIUS
LIETUVIS GRABORIUS
SUTEIKIA GERIAUSĮ PASKUTINĮ PATARNAVIMĄ
Už pilną pagrabą galima apsieiti su $80 ir augščiau už didelius, O už vaikus nuo $20 ir augščiau. Patarnauja gražiai ir pigiai.
OFISO IR GYVENIMO ANTRAŠAS:
820 E. 6-TH STREET SO. BOSTON, MASS.
Tel. So. Boston 4486

Lietuviška Aptieka
Jeigu norite teisingų vaistų ir nužemintom kainom, tai visada eikite ant 100 Salem St., kur rasite visokių Amerikos vaistų ir Europiškų ir visokių lietuviškų šaknų. Mes laikome užtikrintas gyduoles nuo visokių ligų, kaip tai: nuo galvos skaudėjimo, nuo užsenėjusio reumatizmo, nuo nusilpnėjimo strėnų, kraujo valimui, nuo uždegimo plaučių, nuo kosulio ir visokių kitų ligų. Taipgi turime nuo visokių slaptingų ligų ir geriausius patarimus suteikiame, nuo patrukimo del vyrų ir moterų. Atsiminkite, jeigu pirksite pas mus, sučėdysite pinigus ir sveikata. Teikite visada pas mus, o mes jums patarnausime kuogeriausiai. Pašaukiame geriausius daktarus per telefoną visai dykai.
D. CABITT
100 SALEM STREET, BOSTON, MASS.

A. J. Kupstis
332 WEST BROADWAY SO. BOSTON, MASS.
Tel. South Boston 1662—1373
OFISO VALANDOS NUO 9 RYTO IKI 9 VAKARO
REAL ESTATE, INSURANCE IR MORTGIČIŲ AGENTURA
DAR VIENA NEGIRDĖTA PROGA!
SOUTH BOSTONE
2 šeimynų namas ir krautuvė. Kampinė vieta. Rendos $820 į metus. Kaina $6,500, įnešti reikia nemažiau kaip $1,000. Likusius išmokės to namo randos. Žmogus gali daryti gerą pragyvenimą. Patyrimas nebutinai reikalingas; gera vieta gyvenimui daryti, nereiks eiti pas kitą ieškoti darbo. Naujai ištaisytas iš lauko ir iš vidaus. Kreipkitės tuojaus
SO BOSTONE parsiduoda Grosernė ir Bučernė. Senai išdirbtas biznis, jeigu nuo $700.00 iki $800.00 į savaitę. Kreipkitės tuojaus. Kaina $3,900.
Parupinam mortgičius namams ir ukiams. Kas turi pinigų del mortgičių, kreipkitės pas mus. Inšiuriname viską, reikalaujant duodam ir ant išmokesčio — tik Mass. valstijoj.
Mes visuomet turime gerų pirkinių, namų ir krautuvių, — meldžiam kreiptis pas mus ir persitikrinti.
Parduodam anglis ir malkas, pristatome į namus ne toliau kaip 12 mylių nuo Bostono.
PARDUODAME LAIVAKORTES IR SIUNČIAME PINIGUS Į VISAS ŠALIS.

K. ŠIDLAUSKO
APTIEKA
Kurioje galima gauti visokių gyduolių ir įvairių šaknų.
Reikale kreipkitės:
373 BROADWAY
SO. BOSTON, MASS.

Išegzaminuojam akis ir pritaikom akinius.
H. S. Stone O.D.
Akių Specialistas
399a BROADWAY
SO. BOSTON, MASS.

BRONIS KONTRIM
Lietuviškas Constable, Real Estate, Insurance Broker ir Justice of the peace.
120 Marine Road, So. Boston, Mass.
Tel. So. Boston 2483 — W.

Telefonas S. B 28-05-R
Lietuvis Optometristas
Išekzaminuoju akis, priskiriu akinius ir kreivas akis atitaisau, tinkamu laiku.
J. L. PAŠAKARNIS, O. D
447 BROADWAY
SO. BOSTON, MASS.

Laisniuotas KARPENTERIS
Turiu miesto leidimą (license) budavoti naujus namus ir remontuoti senus. Taipgi pentinu iš oro ir vidaus. Kreipkitės sekančiu antrašu:
FRANK ZOKAS
16 Glenside Avenue
Jamaice Plain, Mass.
Tel. Jamaica 1891-J

Namų telef. Univ. 1463-J
A. O. Šalna
(SHALNA)
Lietuvis Advokatas
Baigęs du Universitetu, Cornell University su A. B. G., Washington University su L. L. B.
"Darbininko" Name (2-ros lubos)
366 W. BROADWAY
So. Boston. Tel. S. B. 3520

STRAND LUNCH
Perėjo į naujas rankas ir dabar naujas savininkas teikia šviežiausius ir geriausius valgius, kur kiekvienas bus patenkintas. Užeik ir persitikrink.
STRAND RESTAURANT
304 BROADWAY
SOUTH BOSTON MASS.
Albert Helgerman, Sav.

Tel. S. B. 1654 W
DR. R. CHERNIAK
Dentistas
Visas darbas garantuotas už prieinamiausią kainą
392 BROADWAY
Tarp E ir F st. S. Boston, Mass.
Valandos nuo 9:30 ryto iki 9 vak.

Telefonas S. B. 0441
Lietuvys Advokatas
VEDA VISOKIAS PROVAS
kaip tai: civiliškas ir kriminališkas; padaro visokius dokumentus prie pirkimo ir pardavimo
PRANAS J. KALINAUSKAS
384 Broadway So. Boston, Mass
Gyven. vieta 1662 Columbia Rd.
So. Boston, Mass. Tel. S B 1882

Valandos:
9 iki 12, 1 iki 5, 6 iki 8.
Seredomis tik nuo 9 iki 12.
Subatomis vakarais ir šventadieniais ofisas uždarytas. Speciališki susitarimai daromi.
Dr. M. Vincent Casper
(KASPARAVIČIUS)
DENTISTAS
Persikelia naujon vieton, kur pildis savo profesijos pareigas užsiimdamas abelna dentisterija, inimant ir X-Ray
511 BROADWAY SO. BOSTON
Tel. SOUth Boston 0823
(Šale Dr. Jakmauh ofiso)

GARSŲS RUSŲ STOVINTI RAITELIAI
su
101 Ganyklos "Wild West" ir Cirkusu
naujam Chicago Stadium pradedant kovo 30 d.

CHICAGO STADIUM
Kuomet Miller Brolių 101 Ganyklos "Wild West" ir Cirkusas atsidarys naujame Chicago Stadium prie West Madison ir Warren gatvių, kovo 30 d., Chicgaą taurės progą pamatyti pirmą kartą, didžiausį "wild west" atvaizdinimą ir cirkusą kokis kada apvažinėjo pasaulį. Cirkusas įsis 23 dienas.

Daugiau kaip 1100 žmonių ir 600 gyvulių dalyvauja šioje organizacijoje ir visi perstatymai palapinio sezono bus taipgi perstatyti naujame Stadium.

Ganytojai, Indijonai, raiteliai, virvės metime specialistai, Meksikonai raiteliai ir Rusų Kazokai lenktyniuos su geriausiomis Europos raitelių ir gimnastų atvaizduos senovės laikus nuo Julius Ceasar lakų, net atvaizduojant senovės karietų lenktynes, kur keturių arklių patvados kovos už pirmą vietą.

"Suicide" Ted Elder, kuris turi titulą Pasaulio Čampiono Ganytojo, ir šiais metais šokinės per automobilių, stovėdamas ant dviejų arklių.

Trys gaujos slonių taipgi dalyvaus ir dar vienu kartu didelėj arenoj.

Perstatymas bus atliktas du kartu kasdien, kaip 2:15 val. po piet ir 8:15 val. vak.

Tiketų ofisas yra atdarytas didmiestį prie 78 W. Madison Street, skersai nuo Morrison viešbučio, kur galima gauti tiketus tomis pačiomis kainomis kaip ir Stadiume.

LIETUVIŲ MUZIKOS KONSERVATORIJA
Kompozitoriaus
MIKO PETRAUSKO
319 - E Street
(kampas W. Broadway)
SO. BOSTON, MASS.

Pasimokyk dainuoti, piano, smuikos, kompozicijos — abelnai muzikosteorijos — chorų ir orkestrų vedimo, instrumentacijos ir taipgi galiu mokyt bažnytines apeigas.

Niekur geriau mokinama nerasi.

Komp. Mikas Petrauskas, baigęs aukštus mokslus: pedagogas ir specialistas Muzikos Mene.

"ADOMAS IR IEVA"
Komp. Miko Petrausko 2-jų aktų
OPERETĘ
Autoriui Vadovaujant Perstato Gabija

Perstatyme dalyvauja:
P. Bartulienė,
S. Paura,
A. Juodgudis,
S. Pačkauskas,
J. Petrauskas,
ir Orkestra.

Koncertinę Dalį Išpildys:
O. Raulinaičutė,
J. Bulskis,
I. Jurėnaitė,
Gabijos Choras ir Orkestra.

Nedėlioje, Balandžio 14 dieną, 1929 metais
LIETUVIŲ SVETAINĖJE
Kampas E. ir Silver Streets So. Boston, Mass.
Pradžia 7:30 valandą vakare.
Visus vietos ir apielinkės lietuvius kviečiame atsilankyti, pamatyti puikią Operetę, išgirsti gražias dainas ir muziką ir linksmai vakarą praleisti. Visus kviečia GABIJA.

"TARPININKAS"
Vaizbos, Kulturos ir Dailės Mėnesinis Žurnalas, su spalvuotais paveikslas 40 puslapių, didelio formato.
Prenumerata metams $1.00;
Vienas numeris 10 centų,
Užseinyj $1.50, vienam num. 15c.
"Tarpininkas" duoda $200.00 arba laivakortę į Lietuvą ir atgal dovanų.
"Tarpininkas" pagelbės jums apmokėti bilas. Įsigykite "Tarpininką" tuojau, tai sužinosite, kaip tą galima padaryti.
Kreipkitės šiuo adresu:
"TARPININKAS"
332 W. Broadway,
So. Boston, Mass.
Leidėjas A. J. Kupstis.

SANDARA

AMERIKOS LIETUVIŲ TAUTINĖS SANDAROS LAIKRAŠTIS

Lithuanian Weekly

Published Weekly on Friday by the
Lithuanian National League of America
373 East Kensington Ave.
Chicago, Illinois

Editorial Office:
3331 So. Halsted Street
Telephone: Boulevard 0406

Business Manager Matas Bieksha

SUBSCRIPTION RATES:
$2.00 per year in the United States
$3.00 per year in Canada and all foreign countries

Entry as second-class matter applied for at the Post Office at Chicago, Illinois, under the act of March 3, 1879 or August 24, 1912.

Sandara yra savaitinis laikraštis, leidžiamas kas penktadienis. Leidžia Amerikos Lietuvių Tautinė Sandara, 3331 So. Halsted Street, Chicago, Ill.
Telefonas: Boulevard 0406

Užsisakymo kaina:
Suvienytose Valstijose metams $2.00
Užsienyj metams $3.00

Redakcijos Straisniai

Velykines Mintys

Mes lietuviai tikrai linksmų plaučių žmonės. Kada niekas neskauda. Tai yra reiškinys visai jau neblogas. Geras upas, sveikas humoras, na ir pridėsime dar, naudingas, darbas, — yra reikalingiausios sąlygos laimingam gyvenimui.

Dar Lietuvoj esant tekdavo su namiškiais pasikalbėti apie "amerikontus", kad jie tokie visuomet linksmi, gero upo ir atviri žmonės, kada atvažiuoja. Budavo, kai kur storas amerikietis galėjo lenktyniuoti su Lietuvos jaunuomene vikrumu, smagumu ir upe nuotaika.

Štai ir pačioj Amerikoj "Sandaros pakeltas obalsis "Savas pas savą" ir "Savo pačių reikalai" tapo tankių ir linksmų komentarų priežodžiu. Tai labai gerai. Tai rodo, kad obalsis randa atsiliepimo pas skaitytojus. Bet tai dar ne viskas.

Dažnai reikia, kad iš žodžių kiltų ir darbai. Tiems darbams sumanymų pas mus gimsta turbut tiek daug, kiek daug naujų dienų išaušta. Tik vienas mažas tik, tai kad dauguma sumanymų miršta dar lig dienai nepasibaigus. Toks trumpas amžius prilygsta prie šeimynos, kuri daug gimdo, bet mažai teišaugina.

Bet ne viena diena Roma pastatyta. Nenorėkime ir mes viską iš karto padaryt. Tik viena tai tikrai norėkime, kad vis daugiau, vis kas nors nauja, vis kas nors geresnio butų daroma. Tai yra, kada vis eitume artyn, ne tolyn kits kito. Į bendrą lietuvišką šeimą. Bendrai dirbant, ir sumanymai bus realesni ir įgyvendinti bus lengviau.

Mums bus malonu pastebėti, kad vis daugiau randasi žmonių, kurie patys ir tikrai nuoširdžiai pradeda rupintis savo tautiniais reikalais. Tai atrodo, kad laikraščio pirmasis sunkusis etapas jau lyg ir praeitas. Dabar nebe tiek reikia pačiam laikraščiui rašyti ir dėti sumanymų ir paraginimų, kiek tvarkyti gaunamas iš skaitytojų mintis. O tų minčių buna labai rimtų ir praktiškų.

Štai dar vieno tikro Amerikos lietuvio balsas, kurio ištrauką dedame pasiskaityti: "Kuo daugiau aš studijuoju Lietuvių padėtį, ir jų kulturą, rašo tas Amerikos lietuvis, tuo daugiau mane ima gailestis, ant kiek mes da tebėsame biedni visuose savo reikaluose: nėra pas mus tos energijos, to dvasinio meno, kurs rištų musų liaudį, musų biznierius ir profesionalus. Išrodo, kad mes kaipo žmonės turime labai daug trukumų ir stokoja progreso. Nors vienas kitas prasimuša, bet tai yra lašas juroje ir kaip be reikšmės.

Kaip mes gyvensime ateityje prigulės nuo musų visų pastangų. Musų tautai reikia to renessanso, to atgimimo, jei mes norime eiti sykiu su kitais kulturingais žmonėmis. Mes dabar netinkame niekur viešiau pasirodyti, kaip dar šiaip taip savo tarpe stumdytis. Prasimuša ir atskiras menininkas, ir atskiras jaunuolis, ar sportininkas. Bet tai yra atskiri numeriai, o bendroje masėje mus lietuvius kaip tautą niekas dar neskaito tarpe tokių, kaip švedai, vokiečiai, anglai ir t. t.

Tačiau vis tik dar tiek nežino musų blogybių, kiek mes patys jų žinome. Juk kiek pas mus pagiežos ant kits kito, kiek nesantaikos, tuščių šnektų, tuo tarpu kad vietoj to visa galėtų žydėti mokslas, apšvieta, susipratimas, kaip pas tuos kitataučius, kuriais ir mes patys dažnai pasidžiaugiame. Ne aš vienas tuos trukumus permatau, bet vis daugiau lietuvių tai permato. Jaučiame, kad reikia permainyti musų visa mąstymo sistema, susidaryti kokia tai nauja filosofija, kuri buta šių dienų ir dvidešimto amžiaus, o ne pereito šimtmečio. Matome, kad yra reikalas reviduoti taktiką kaip paprastųjų musų žmonių, taip musų inteligentų, profesionalų, biznierių..."

Štai kitas svarbus balsas: "Na o ką gi mes darome? Tautininkai, tautininkai, demokratai, liberalai ir kitoki visoki, žodžiais atrodo, kad mes tai visas. O kai pasižiurime į darbus, vis tik mes toli nedarome to, ką turėtume ir galėtume daryti. Aš manau, kad ir Sandariečiai, ir Susivienijimas Lietuvių Amerikoj ir Tėvynės Mylėtojų Draugija ir šimtai visokių pašelpinių draugijų yra vis tie patys žmonės. Tai yra vis tie patys žmonės. Tai yra milžiniška armija, be štabo, be vadų, taip kaip partizanų kuopelės išsklaidę po ganyklas. Sako, kad ir bolševikų arba fašistų yra. Kas jie per bolševikai. Tai tik nesusipratimas. Bolševikai yar Rusijoj, Fašstai yra Italijoj. Pas mus tik lietuviai. Bolševikus fašistus tik patys pasidirbome, kad turėtume progos daugiau plepėti, mažiau dirbti ir savo ištižimą jais pateisinti. — Na, bukit atviri ir nesisarmatykit prisipažinti. Ar ne tiesa? Juk Sandara, Susivienijimas, Tėvynės Mylėtojų Draugija yra ne bolševikų, ne fašistų, ir net ne klerikalų. O ką jus padarote Amerikos lietuviams? Štai kunigai statosi kliošturius, mokyklas, gaminasi vis daugiau seserėlių su ilgais, juodais sijonais, kurios labai puikiai ištreneruotos pavilioti musų jaunuomenę ir kviesti į jų jaunas širdis ne naujos gadynės, bet senų viduramžių dvasią. Dar daugiau galiu pasakyti. Juk pirmąją lietuvių ligoninę pastatėme ne mes, o kunigai. Pastatė musų lietuvių pinigais ir atidavė svetimtaučiams kardinolams. Bet vistik ir mes patys tai nukenčiame, ir musų profesionalai mielai eina pas juos praktikuotis, kad ir labai mažai ten lietuviams daktarams vietos tepaliko. Dar daugiau. Net ne daktarai, net tokie kaip žinomas geras sandarietis advokatas p. Uvikas iš Detroito ir tas skaitome "Drauge", apsiėmė kunigų ligoninėje įrengti savo lėšomis kambarį ir įmokėti kiek tai pinigais.

Dar daugiau. Kas pastaruoju laiku dar vieną kitą knygą išleidžia, paskaitų parengia? Tik ne mes. ALTS, SLA ir TMD. kokius puikius programus turi, net Švietimo Komisijas, Politinius Iždus, kiek profesionalų. Tačiaus nori paskaitos apie sveikatą pasiklausyti — eik į "Vilnies" veltui rengiamas paskaitas; nori apie sveikatą knygą nusipirkti, pirk Dr. Kaškiaučiaus, (tiesa, labai puiki knyga), nori jaunuolį vaiką fiziškai palavinti, sporte, pasimankštinti, — siųsk pas vyčius, nori lietuviškai vaikus pamokinti — varyk į bažnyčios sklepą. Nagi, ir tokius darbus, kaip Dėdei Šernui paminklą tik musų Stasio (Grišiaus. Red.) atkaklumas, kitaip tiek ir tebutume jį matę; Negalima sakyti, kad mes žmonių neturėtume ir kad mes nieko nedirbtume. Bet kažkaip pas mus išeina, kad kuris ką daro ,tai žiurėk visas bončius su palaidais liežuviais aplinkui tol valkiojasi, kol tikrai tam žmogui nervus paėda..."

O štai dar vienas ir pats svarbiausis, tai gerbiamo kompozitoriaus Miko Petrausko laiško ištrauka. Atleis mums gerbiamas Petrauskas, kad naudojame ištraukas iš jo laiško, bet mums rodosi, kad Miko Petrausko žodžiai yra mums tiek brangus, kad turėtų juos girdėti kuoplačiausiai musų visuomenė:

"Aš turėjau tuos metus nelengvus. Tiesa, dirbt aš vis ką nors dirbu, bet medžiaginė padėtis buvo sunki. Vis gi patvaros nenustoju.. Amerikoje yra tik keli inteligentai inteligentų prasmėje. Šaip kiti — įgavo inteligento formą: gražius batus, gražų švarką ir kepurę, turinys jo likosi tas pats su tam tikru priedu arogancijos. Kada priseina dirbt, tai labai tenka vargt. Kartais statai sau klausimą — kam jiems ir dirbti, kad jų tokia kieta skura. Mano profesijoj pasitaiko žmonių, kurie po 20 metų buna chore ir gaidų nemoka. Tai horrendum. O per repeticijas tiek daug aiškinu pavyzdžiais.

Musų lietuviai per tiek laiko mažai teprasilavino, bene tik, kad susirinkę draugijų susirinkimuose dručiai pasikolioja, taip lygiai kaip Lietuvos kaikurie ukininkai, kad mėgsta kaimyno ežią nuarti, taip čia kits kito kailį gatavi nuarti.

Dar viena tragedija Amerikos lietuviuose žymiai auga, tai su mergaitėmis,

Čia mergaitės daug pralenkė augančius berniukus moksle. Daug didesnis nuošimtis yra mergaičių baigusių High School ir Komercines Kolegijas. Na kaip bus joms su ištekėjimu už gatvekasio ar munšainierio?...

Lietuvos moterys buvo geresnės savo vaikams negu jų tėvai. Retą ,tėvą matysi ,kad subatoj ar nedėlioj nebutų išsigėręs. Sunai linksta dažniausia prie "didesnio autoriteto", tad ima pavyzdį iš tėvo. Dukterys turi daugiau meilės prie motinų, tad eina mokyklon ir grįžusios iš mokyklos močiutei padeda ruošos darbus dirbti.

Budavo atsitikimų, kada man atvykus Amerikon prieš dvidešimts metų budavau išvaromas iš salių per karčiamninkus, nes pas mane susirinkdavo burys žmonių, tai karčiamninkams pavydas imdavo, kodel ne prie baro. Vis gi daug jau atsiekėme, tai, kad ir salėje žmoniškai mokame užsilaikyti."

Gal ir bus gana tam kartui apie savo reikalus. Ar ne tiesa, mieli skaitytojai, kad apie save klausytis daug sunkau, kaip apie kitus. Bet tik tuomet galime buti tikri savimi, kada nesibijosime pačtys save pažinti ir sau teisybę pasakyti. Nagrinėdami, kas dar mums reikia daryti ir kas butinai reikia, mes tuo nemažiname tų didžių nuopelnų, kokių musų srovės žmonės yra tautybei padarę. Musiškių viena ypatybė yra tai dirbti daug ir labai daug, tik ne sau, o kitiems. Bet ir tame didžiausias nuopelnas, kad tie kiti yra visa musų tauta. Štai vis daugiau girdime prisipažinimų iš Lietuvos, kad jei ne Amerikos Lietuviai Lietuva nebutų išlaikiusi Nepriklausomybės. Mes žinome, ir be pasigyrimų, kad vidurinei srovei tas pagalbos darbas teko pakelti. Tai yra padaryta milijoną kartų daugiau, kaip kad tie padarė, kurie tuo tarpu savo centrus, spaustuves, vienuolynus ir brostvas įsteigė. Bet niekuomet nėra gana, tad ir musų darbai tik tebeprasideda. Turime ir į save pasižiurėti, save kulturiškai išvaduoti, o pradedant tą antrą sunkų darbą — pažinkime save.

APŽVALGA

Del "Knygnešio" III Tomo.

"Knygnešio" redaktorius P. Ruseckas praneša mums, kad daug kas į jį klausdamas, kada išeis "Knygnešio" III tomas ir ar dar priimami į jį raštai. P. Ruseckas prašo mus pranešti, kad jis ieškąs III tomui leidėjo, o medžiaga dar priimama. III tomas, kaip Ruseckas mano, busiąs paskutinis, todel kas dar turi medžiagos iš spaudos draudimo gadynės, lai pasiskubina pasiųsti.

Trečiam tomui ypač geistina daugiau žinių ir straipsnių apie slaptojo lietuvių mokymo (slaptųjų mokyklų) persekiojimą, kaip buvo rašomi ir siunčiami įvairus raštai į lietuviškus laikraščius, kaip buvo kovojama del lietuvių kalbos bažnyčiose, valščiuose, kaip buvo ji niekinama dvaruose, mokyklose ir t. t. apie įvairias švietimosi draugijas r kitokias organizacijas ir t. t., kokį įspudį padarė į žmones spaudos atgavimas, ar buvo spaudos atgavimui paminėti statomi kryžiai ar kitoki paminklai, ar buvo iš tos priežasties viešai meldžiamasi bažnyčiose, kaip laikėsi tautiško lietuvių augjimo priešai ir t. t. Žodžiu, geistina aprašymų apie visa tai, kas slėgė tautiškus, tikybinius ar kitokius visuomeniškus lietuvių jausmus ar reikalus D. Lietuvoje ar kur kitur, kaip prieš tą slėgimą kovota ir t. t. Tačiau turi buti liečiami tik tie įvykiai ir faktai, kurie buvo iki spaudos atgavimo. Dabartinis P. Rusecko adresas: Kaunas. Perkuno alėja 7., tel. 21 — 55 (prie radio stoties).

P. S. Amerikiečių prašoma savo atsiminimus siųsti arba tiesiai p. Ruseckui, arba "Sandarai", kuri rengia Lietuvių spaudos atgavimo 25 m. sukaktuvių numerį.

Amerikietės Motinos Užsisakykite ir jus.

Motina ir Vaikas.

Mėnesinis žurnalas skiriamas priešmokyklinio amžiaus vaikams auklėti. Leidžia "Lietuvos Vaiko" draugija. 1 nr. 16 pusl. Redaguoja: p. Matulaitytė — Lozoraitienė ir vaikų darželių vedėja p. M. Nemcikšaitė. Redakcijos adresas: Kaune, Laisvės alėja 10, b. 1. a. Atskiro numerio kaina 1 lit., metams 12 num. — 10 litų.

Šitokio žurnalo mums jau senai reikėjo. Nekalbant jau apie sodžių, daug ir musų inteligenčių moterų negalėjo sekti literaturos ir mokslo nurodymų, kaip reikia auklėti vaikai ir daboti jų sveikata per apiausiąjį priešmokyklinį jų amžių. Motinos meilė, kaip sakoma, akla. Nekarta motina, nesusivokdama, leidžia vaikutyj išaugti blogoms savybėms; tuo tarpu auklėjimo reikalo išmanymas pagelbėtų joms auginti vaikutyje tiktai gerąsias savybes. Aukščiau minėtasis žurnalas r pasistatė uždavinį ateitį šiuo atžvilgiu motinoms padėti.

Bendradarbių skaičiun įtraukti geriausieji musų pedagogai ir aukėjimo specialistai. Žurnale bus rašoma, kaip reikia vaikui užimti, kaip organzuoti jų žaislai, kad racionaliausiu budu brėstų ju intelektas ir kunas. Ypač daug dėmesio bus kreipiama į vaikų sveikatos priežiura. Šiuo reikalu jau pirmam numeryj yra įdėtas labai svarbus gyd. Birutavičienės straips. "Kaip reikia maitinti sveiki vaikai iki ketverių metų amžiaus". Tai ne nauji, nepatikrintų teorijų gaudymas, — tai yra rimta santrauka to, ką kalba naujasai mokslas, ką patikrino ilgų metų patyrimas Vakarų Europoj ir Lietuvoj. Nesant lietuvių kalba reikalingos literaturos, gyd. Birutavičienės patarimai Lietuvos motinoms yra brangi graži dovana.

Žurnalas, atrodo, bus nepamainomas draugas visoms motinoms. Ypač toms, kurios gyvena kiek toliau nuo kulturos centrų, kurios rupimais klausimais neturi su kuo pasitarti. Tenka tiktai palinkėti, kad žurnalo sumanytojai ištesėtų pakelti pasiimtąją naštą — tai bus didelis kulturos darbas.

Konstantinopolis Ir Kaunas.

Laiškas iš Turkijos.

Kur nerasi lietuvių? Turbut nėra civilizuotų žmonių kampelio, kur nėra buvusi ir lietuvio koja. Daugelyje vietų net lietuvių kolonijos yra įsikurę.

Turkijoj. Konstantinopolyje, taip pat gyvenama lietuvių. Jau iš senai ten gyvena, nežinome kuo versdamosi Stefanija Pušneraitė. Jos brolis, Stasys Pušneris, gyvena Alsėdžiuose.

Jis laikas nuo laiko gauna iš sesers laiškus. Viename paskutinių laiškų, jo sesuo sužinojus apie sunkią padėtį Lietuvoje — nederlių, žiaurią žiemą, rašo savo broliui, kad ir Turkijoj esanti sunki buklė ir esanti buvusi tokia žiauri žiema Turkijoj prieš 45 metus. Matyt jau ji ir tuomet Konstantinopolyje gyveno.

Ji rašo taip:

Prieš 45 metus tokia žiauri žiema yra buvus Turkijoje. Tada duonos buvo sunku gauti., mėsos buvę neprieinamos kainos — siautė badas. Vilkai atėję gaujomis į Turkijos sostinę, Konstantinopolį. Jie didžiausiose gatvėse gaudę žmones ir daug žmonių sudraskę. Vilkai buvo išalkę; jie laikydavo apsupę gyvenamą namą ištisomis dienomis. Tuomet aš nežinojau, ar išliksiu gyva.

Ši žiema esanti taip pat žiauri, kaip kad buvusi prieš 45 metus. Taip rašo turkų laikraščiai. Dar bado čia dabar nėra, nors niekas jai neteikia pagalbos. Dabar Turkija yra nepriklausoma.

Marmoro juroje kilo didelė audra, nuskandino du didelius turkų laivu ir padarė turkams daug nuostolių ir žmonių aukų. Padėtis yra Turkijoje sunki, žiema vargina žmones ir niekas nežino kas bus toliau, visi laukia — gyvybės ar mirties.

1929 m. vasario 9 d.
Konstantinopol.

Pilsudskis Ir Voldemaras.

Įdomus sugretinimas.

"Le cri des peuples" žurnale randam tokį įdomų sugretinimą:

Pilsudskis...

"Maršalas, kurs gimė Vilniuj, yra kaip žinoma, lietuviškos kilmės. Jis mėgsta šalia savęs lietuvius susiburusius, kaip ir jis, šventojoj Lenkijoj, dideliam daugelio tikrųjų lenkų nusivylimui.

Bet kas drįstų, ša jums sakau, rizikuoti iššaukti nerviską susijaudinimą, prikisti tą faktą diktatorui? Bet Lenkijoj dar yra drąsių žmonių.

Vienas jaunas besmegenis nesvyruodamas padarė nediskretišką priminimą del perdidelės lietuviškos aplinkumos. Ir jis susilaukė trukšmingo, kaip žaibas, atsakymo iš karštapykčio maršalo.

— Tamsta manai, — sušuko Pilsudskis, — kad aš sugebėčiau be savo lietuvių suvaldyti jusų girtuoklių gaują?

Kokiais mandagiais žodžiais tai yra pasakyta, ar netiesa?"

Ir Voldemaras.

"P. Voldemaras neturi laimės Ženevoj. Ten jo nemėgsta, kad jo kalbos esančios per ilgos ir kad jis įneša į debatus perdaug faktų ir datų.

Šachmatinis "pėstininkas" nėra savo vietoj Tautų Sąjungoj. Šiurkšti institucija laiko savo meilumus dideliems politiniams tenorams, kaip p. Briandas, arba pasauliniams oartoriams, kaip p. Zaleskis.

P. Voldemarui nevyksta: Jis tai jaučia ir tuo liudi.

Vienas ameriketis laikraštininkas, atjausdamas Lietuvos ministerio pirmininko bėdą nesenai jam patarė sustiprinti propagandą.

— Kitaip, p. Pirmininke, su Tamstos reikalu bus bloga. Tamsta pralaimėsi.

Į tai nustebęs Voldemaras atsakė amerikiečiui:

— Bet mes turim savo pusėj teisę!

P. Voldemaras yra iš tiesų juokingas!"

— "Liet Aidas."

Lietuviškų Dainų Vakaras Per Karaliaučiaus Radio.

Vasario mėnesio 22 dieną, 21 val. 25 min. Karaliaučiaus radio davė lietuviškų dainų vakarą "Verpėjų dainos", diriguojant konservatorijos direktoriui iFebach. Poetė Marija Schade pasakė įvado žodį.

Atidengtas Paminklas Daktarui Jonui Basanavičiui.

Ryšyj su Lieutvos Nepriklausomybės sukaktuvėmis vasario 16 dieną Vilniaus lietuvių visuomenės buvo paminėta labai iškilmingai. Didelei žmonių miniai dalyvaujant, Rasų kapuos tą dieną buvo atidengtas paminklas dr. Jonui Basanavičiui.

Kiek D-rui Jonui Basanavičiui paminklui statyti (Rasų kapinėse) sudėtų aukų.

Iš Amerikos lietuvių per p. konsulą P. Žadeikį 79 dol., iš Amerikos "Vyčių" dr-jos per kun. Simonaitį 15 dol., iš Amerikos R. Kat. Susivienijimo 109 kuopos New Britain, Conn. per p. Steponaitį 10 dol., iš dr. Mikolaičio, Lawrence, Mas. Šiaur. Amerikoje 100 dol., iš Lietuvių Susivienijimo seimo Amerikoje 10 dol.,

Viso labo jau yra 229 dol. 20 cent., 795 auk. 12 sk. ir 30 litų. Pavertus auksinais visą surinktą sumą — 2,840 auks. 97 sk.

Paminklo statymo išlaidos 4,000 auks. **Truksta dar 1,159 auk 3 sk. (apie 140 dol.).**

Tikimės, kad tą sumą visuomenė dar sumes. Kiek bus daugiau aukų surinkta, likučiai bus atiduoti Liet. Mokslo Draugijai. Paminklas buvo atidengtas ir pašvęstas š. m. vasario 16 dieną.

Lietuvių Mokslo Draugijos Komisija paminklui statyti: dr. D. Alseika, dr. J. Šlapelis, R. Mackevičius.

PASTABA. Aukas priima "Vilniaus Rytojaus" Administracija: Šv. Jono gatvė 8 — 1, ir Mokslo Draugijos iždininkas dr. D. Alseika, Jagiellonska 9 — 3.

Kauną Puola Vilkai.

Per didžiuosius šalčius vilkai tiek įsidrąsino, kad net Kaunan buvo atėję. Žaliakalnio gyventojai mums praneša, kad šiomis dienomis vilkai buvo aplankę kelis kartus, ypač buvo aplankę kelis kartus, ypač naujus miesto kvartalus ties 7 fortu.

Ten vilkai buvo užpuolę moterį, bet laimei pasitaikė automobilis, iš kurio, mat pastebėję užpuolikus, pradėjo šaudyti ir moterį apgynė. Kitą dieną 6 val. ryto atbėgo du vilkai. Šunės sukėlė didžiausį lermą, ir vilkai pasitraukė. Buvę ir daugiau "nelauktų svečių" apsilankymų.

PRANEŠIMAS.

Lietuvos Pasiuntinybė Amerikai praneša, kad laikotarpyj tarp kovo 15 dienos ir Balandžio 15 dienos Lietuvoj bus šaukiami karinės prievolės atlikti:

1. Vyrai, gimusieji 1908 m. sausio — birželio mėn.

2. Naujokai, kuriems praėjusiais šaukimais stojimas į karo tarnybą buvo atidėtas iki š. m. kovo mėn. 15 d.

3. Visi vyrai, gimusieji pradedant 1897 metais, kurie, šaukiant jų vienmečius, del kurių nors priežaščių savo laiku nestojo į naujokų ėmimo komisijas ir iki šiol karinės prievoles nėra atlikę.

Visi gyvenantieji užsienyj aukščau suminėtų metų vyrai Lietuvos piliečiai turi vykti į Lietuvą tvarkraštyj nurodytų laiku į atatinkamą kiekvieno kilimo vietą karinę prievolę atlikti.

Red Pastaba: Šaukimas Lietuvoj prasideda kovo 15 d., o pranešimas tik Atstovybėj parašytas kovo 1 5d. Tad kas daryti jei tokių Amerikoj atsirastų, kuriems reikia stoti šaukiman?

Liaudies Kolegija

Rašo Ramusis Arimantas.

DRAUGIJA

I. Gyvunų Kolektivizmas.

Iš visų gyvunų, žmogus yra menkiausis individualistas — mažausia turi galios parupint sau gyvenimo reikmenis be kitų pagalbos.

Kitų gyvunų veislėse matome bendras pastangas parupinime gyvenimo reikmenų — kolektivizmą, kaip štai pas bitis skruzdėles, ir kitus — bet jų gyvenimo reikmenų įvairumas yra nedidelis ir parupint jas gali lygiai gerai maža kaip ir dideli grupė.

Kiti gyvunai, kaip laukiniai žvėrys, gyvenimo reikmenų negamina, bet pasiieško jos gamtos pagamintas. Čia kolektyvų pastangų nereikia, nes vienas gali rasti tai, kas jam rekalinga taip gerai kaip ir daugelis. O jeigu tokiame ieškojime susidaro grupė, tai vienintėlis patogumas esti informacijoje — ką vienas kur suranda, tą kitiems praneša, ir čia kolektivizmas visai grupei teikia naudą.

Kitas gyvunų žvėrių, kolektivizmo reikalas randasi užtikrinime jiems saugumo. Yra gyvunai, kaip štai bobrai, kurie iš savo tarpo skiria žvalgybą ir sargybą, kuri praneša draugijai pavojui pasireiškus. Tam pačiam tikslui tuli gyvunai koletktiviai ginasi nuo savo neprieteliu.

Atmetus tuos visus reikalus kaip ir apsaugos problemas, gyvunai palaiko artimus ryšius savo draugijose draugiškumo sumetimais. Linksmiau mat ir maloniau gyvent tarp savųjų negu tarp svetimų.

II. Žmonių Kolektivizmas.

Tos pačios gyvenimo problemos, kurios iššaukė pas kitus gyvunus bendro darbo reikalą, kolektivizmą, veikia ir žmonių draugijoj, ir čia kuo žmonės turi įvairesnius pageidavimus, tuo didesnis pasireiškia ko-operecijos reikalas.

Nors nėra tikrų įrodymų, kada pirmas žmogus atsirado ant žemės, ir kaip jis gyveno, vis del to žemės sluogsniuose randami ir gyvunų kaulai panašus musų tipui, ir šiokie tokie išdirbiniai, kurie duoda galimybės spręsti, kad jau pirm pirmo ledinio periodo Azijoj ir Europoj gyveno sutvėrimas, vaikščiojantis stačias, kaip mes, ir panašaus mums kuno sudėjimo pavadintas — **Pithecanthropus Erectus,** ir kad jis jau vartojo šiokias tokias titnago įmones taip apsigynimui nuo neprieteliu kaip ir parupinimui gyvenimo reikmenų.

Pirmame tarpleduiniame periode tos akmeninės įmonės jau šiek tiek buvo tolesnės. Gi antrame tarpleduiniame periode tobulumas žymiai buvo padidėjęs. **Heidelbergo** žmogus ir **Ecanthropus** ir kuno sudėjimu daug panašesnis į musų tipą, ir jo gyvenimo budas daug kuo skyrėsi nuo **Pithecanthropo.**

Po tų tipų, po ketvirto ir paskutinio ledinio periodo gyveno **Neanderthal** rasė, kuri kuno sudėjimu buvo labai panaši musų tipui, o įmonės, jo vartojamos, buvo gana tobulos. Yra spėjimų, kad Neanderthal gyveno ir trečiame tarp lediniame periode, ir kad jis buvo vienlaikis Heidelbergo ir Ecanthropo veislėms, bet žymiai kulturingesnis.

Šitos liekanos nušviečia du dalykus: pirmas, kad žmonių veislė, linkus buvo nuo kitų gyvunų, atsiskirt, ir sudaryti aukštesnį gyvunų luomą — taip sakant, gyvunų aristokratiją; ir antrą kad žmogaus pageidavimai visada buvo įvairesni nuo pageidavimų kitų gyvunų, ir tų pageidavimų patenkinimui prisėjo jam nuolatai ieškoti atatinkamų budų, ir to tikslo atsiekimui gaminti atatinkamas įmones.

Neanderthalis pasiekė savo civilizacijos ir kulturos aukščiausį laipsnį po paskutinio Azijos ir Europos ledinio periodo, kada vartoja tobulas akmenines įmones ir nuo to, tas periodas vadinasi Neolitišku periodu.

Nuo akmens ir kaulų vartojimo eita prie išradimo bronzos, geležies, aukso, sidabro. Civilizacija nuosekliai vystėsi, ir jai besivystant keitėsi žmonių gyvenimo budas, jų pageidavimai, ir didėjo bendro reikalo darbas.

Palengvinimui sau darbo žmogus panaudojo kitus žvėris — arklius, dramblius, jaučius, asilus ir kitus. Negana to, laikui bėgant žmogus pakinkė darban gamtos jėgas — vandenį, vėją ir pagaliaus garą ir elektrą.

Tas žmogaus palinkimas pavaduoti save darbu kitų, vertė jį organizuotis į gentis, ir sujungus jos jiegas pavergti kitas silpnesnes žmonių gentis. Ir ta kova vedė prie suderinimo valstijų — politinės nuovokos, kad apsigynus nuo svetimų neprieteliu.

Žvėriška žmogaus prigimtis vertė jį gaminti sau maistą iš mėsos ir kraujo kitų gyvunų ir ta prigimtis ėjo taip toli, kad net musų laikais randasi dar laukiniai žmonės, kurie maitinasi net žmogaus mėsa. Bet politinė nuovoka, priveduši prie sudarymo valstybių, palaikančių kariškią jėgą savo tautos apgynimui nuo svetimų užpuolikų, maž-po-maž sudarė jausmą pasipiktinimo žmogžudyste. Pasiliko vien žmogžudystė išplėšimui svetimo turto, ir tas žvėriškumas pasiliko iki musų laikų nepaisant susidarymo jausmo, kuris biaurinas žmogžudyste, kuris iššaukė žmogaus gyvybės nepaliečiamybės nuovoka.

Imant domėn tą žvėriškumą žmogaus prigimtį nesunku yra suprasti priežastį to žiaurumo, kuris pasireiškė žmonių draugijoj — atsinešime vieno žmogaus į kitą.

III. Musų Industrijalė Draugija.

Civilizacijai bei kulturai besiplėtojant, aiškėjo pas žmones supratimas bendro darbo reikalo — kolektivizmo. Maž-po-maž suprasta, vis aiškiau ir aiškiau, kad pats reikmenų gyvenimo pagaminimas yra visų žmonių uždavinys — kad jį atlikt vienas žmogus negali. Kad pats pasisavinimas svetimų triusų neveda prie draugijos gerbuvio, nes turtas kitų pagamintas, patiems jį negaminant, ilgam laikui neužtenka, ir kad pagaliaus, augantieji pageidavimai, reikalauja naujos kurybos, gamybos, bei tikslaus gaminių padalinimo draugijos darbuotojų tarpe.

Jaigu paimsime pavyzdin butiniausias gyvenimo reikmenis, ir pagalvosime apie procesą, per kurį jis pereina pakol pasiekia vartotoją, tai tuoj bus aišku, kad draugija yra organizmas, kuris ir gamina ir vartoja gaminius — kolektyviai, ir kad žmonių užsiėmimų skirtumas yra reikalingas sudarymui draugijos gerbuvio ir laimės.

Maistas, apdaras, butas yra trys butiniausios gyvenimo reikmenys. Maistas yra svarbus taip žvėriems kaip žmonėms. Apdaras pasireiškė reikalingu net tada, kada žmonės dar urvuose gyveno. Butas civilizacijos padaras, kuris tobulinas kulturai ir civilizacijai besiplėtojant.

Paimkime tad tą paskutinę gyvenimo reikmenį, butą jo papraščiausioje formoje — medinį. Prileiskime, kad žmogus gyveno miške, kur visa medžiaga randasi ant vietos, ir jis ją gali vienas suvartot statybai. Rasime, kad jis medžio be kirvio negali panaudoti. Tada eikime į kirvio istoriją — jo visą praeitį, nuo geležinės rudies iškasimo iki suteikimo jo artojui, o tuojaus rasime, kaip didelis skaitlius žmonių, įstaigų, turėjo prisidėti prie pavertimo geležinės rudies į kirvį ir pristatymo jo vartotojui. Visą tą istoriją apipasakot reiktų knygą parašyt, bet tas butų mažesnės vertės, negu kada pats žmogus pradės gilintis į tą klausimą.

Jeigu vieno kirvio produkcija yra taip sudėtinas dalykas, tai ką reikia sakyti apie gamybą, ir pirklybą visų musų gyvenimo reikmenų.

Šituo klausimu rupinas ekonomijos mokslas, ir jungiasi su politiniais ir aplamai imant, su visais mokslais ir menu, kurie sudaro civilizaciją ir kulturą.

Žmonės sako, "Marguti" skskaitant. kaip kur gali nusišypsoti, o "Rimbą" skaitant gali pasijuokti ir pasikvatoti.

Spaudos Laisvės Sukaktuvių Minėjimas Lietuvoje.

Kulturos taryba sudarė komitetą, kuris sukvietė pereitą šeštadienį organizacijų atstovus aptarti spaudos laisvės 25 metų sukaktuvių minėjimo reikalus. Pasitarime prof. V. Biržiška apibudino minėjimo reikšmę ir galimumus ir siulė, kad minėjimas butų organizuojamas per kulturines organizacijas visoje Lietuvoje, organizuoti prieš spaudos draudimo laikų spaudos parodas, išleisti paskaitų konspektus, kad provincijos inteligentai turėtų medžiagos paskaitoms rengti.

Pasitarime iškilo klausimas, kad reikėję priimti rusų raides, kad tuo butų daugiau laimėta kulturiniu atžvilgiu. Kan. Tumas pareiškė, kad jis principe sutinkąs kad rusiškos raidės reikėję priimti. Prof. V. Biržiška pasisakė prieš, nes buvę tautų, kurios priėmė rusiškas raides ir vis delto kulturoje nė kiek nepakilo. Bet šis klausimas gana svarbus didelis, reikalaująs tam tikrų studijų, o jas kan. Tumas jau esąs pradėjęs, net straipsnį tuo reikalu vienam literaturos ir mokslo žurnalui esąs įteikęs todel tas klausimas nesvarstytas.

Tonau aptarti kiti su sukaktuvėmis surišti klausimai. Buvo visokių siulymų — steigti knygynus, bibliotekas, paminklus kaip atminimą. Sako Kybartuose net didokas namas manoma pastatyti bibliotekai ,kaip paminklas nežinomam knygnešiui Kiti siulė, surengti kilnojamas parodas visoje Lietuvoje ir įrengti nuolatines spaudos parodas musų kurortuose visą sezoną.

Visais sukaktuvių reikalais rupintis išrinktas nuolatinis komitetas: B. Žygelis, prof. V. Biržiška, P. Ruseckas, J. Žiugžda, V. Vileišis ir koaptuotas kun. Vaitkus (Šv. Kazimiero dr-jos atstovas). Komitetas greitai parengs atsišaukimą ir gal kokią knygelę.

SANDARA

SANDARA vienintėlis lietuvių tautinis demokratiniai valstybinio nusistatymo savaitraštis Amerikoje.

SANDARA yra organas Amerikos Lietuvių Tautinės Sandaros, susidedančios iš 100 kuopų, Suvienytose Šiaurės Amerikos Valstijose.

SANDARA eina kas penktadienis, 3331 South Halsted Street, Chicago, Ill., prenumerata metams Amerikoj $2.00, Lietuvoje, Vilniaus krašte, Kanadoje, Brazilijoje, Pietų Amerikoje ir kitur, užsienyj $3.00.

SANDARA atlieka įvairius spaudos darbus: nuo vizitinės korčiukės iki storiausios knygos; gražiai, pigiai ir greitai.

SANDARA (Val-Mont Calander Co.) spausdina įvairios rušies KALENDORIUS, kaip tai: De-Lux, Wall Pockets, Hangerius, 12 lapų su Lietuvių Tautinėmis ir Istorinėmis šventėmis, pritaikintus įvairioms biznio šakoms.

SANDARA

3331 S. Halsted St., Chicago, Ill.

Lietuviams Pasidižiuoti Naujas Puikus Didelis Teatras

Prie 35-tos ir Halsted Streets, CHICAGO, ILL.

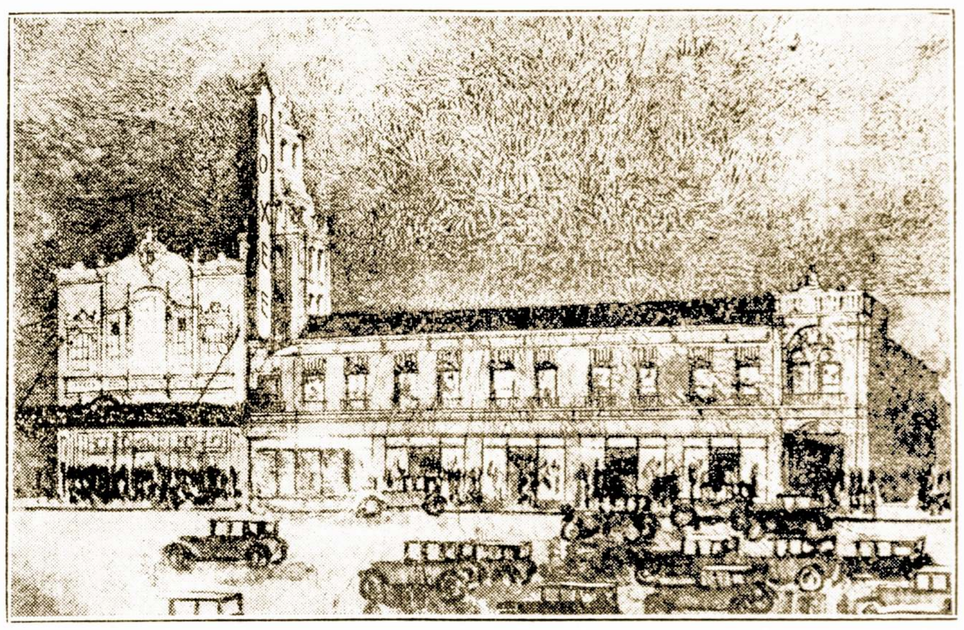

Lietuvių Teatras "ROXEE"

1200 Sėdynių.
$36,000.00 gvarantuotos rendos į metus.
Vertė $450,000.00.

"Atviro Dangaus" Lubos,
Augšta, Didelė ir Puiki Anga.
Naujausi Scenos Įtaisymai. Vitafonas.

Thirty Five O Eight — Thirty Five Eighteen South Halsted Street, Theatre Building Corp., an Illinois Corp.

Tai bus vienas iš gražiausių ir jaukiausių vietinių teatrų Chicagoje. Įėjus į šį teatrą žmogus jausis patekęs tikron malonumo ir nusiraminimo vieton. Artistiškai išdabinta augšta anga, puikus ir erdvus teatro vidus su mėlinu dangum, kuriame mato si mažutės žvaigždės — taip pat, kaip ir didžiajame "Capitol" teatre. Judamųjų paveikslų perstatymus šiame teatre ves H. A. Reckas su savo broliais, kurie yra ekspertai savo šakoje ir kuriems teatras tapo išnomuotas dvidešimčiai metų po $36,000 į metus.

Lietuviai šį teatrą sumanė ir pastatė. Lietuvių rankose jis yra šiandien ir lietuvių rankose jis turės pasilikti ir lietuviams nešti pelną. Valdybos nriai dabar yra: Jacob Maskoliunas, Pirm., 3133 Emerald Ave., Anthony Olis, Sec., 11 S. LaSalle St., Dr. Jacob Kulis Kas. 3259 So. Halsted St., Chicago, Ill.

Kiekvienas lietuvis dabar turi progą ir yra kviečiamas tapti jo savininku. Vienam žmogui ar keliems žmonėms yra sunkiai aprėpiamas dalykas valdyti tokią didelę nuosavybę. Reikia visiems susidėti ir dabar tuojaus yra laikas tą padaryti iki teatro atsidarymo dienai. Tai ne vien tam, kad galėtume didžiuotis kaipo lietuviai, bet ir todel, kad tai yra pelningas biznis ir saugus išmintingas suvartojimas pinigų. Šio teatro sumanytojai atiduoda visą puikią nuosavybę ir biznį už nominalę kainą. Nežiurint ar kas pirks vieną šėrą ar šimtą, jis bus lygus savininkas ir gaus savo priklausomą dalį pelno.

Šio teatro korporacijos šėrai turi šiandien savo pilną vertę. Pinigais, kurie bus sumokėti už šėrus, bus tuojaus atmokėtas antras morgičius sumoje $75,000.00 ir po to šėrų vertė pakils kone per pus. Teatras neša $36,000.00 gvarantuotos metinės rendos. Nuomuotojai turi šildyt, taisyt ir prižiurėt teatrą savo kaštais. Jie taipgi savo kaštais turi intaisyti vitafoną, vargonus, scenos reikmenis ir tt. Taipgi teatro savininkams reiks iš gaunamos rendos užsimokėti tik procentus ir taksus. Procentų, taksų, apdraudos ir kitų išlaidų pirmais metais bus $16,950; atėmus tą iš gaunamų $36,000.00, liks apie $20,000.00 Iš šitos sumos už metų bus numokėta $7,500.00 pirmo morgičiaus, o likusius pinigus šėrininkai galės kasmet pasidalinti kaipo savo pelną. Taigi teatras ne tik pats užsimokės, bet ir visą laiką duos savininkams gerą metinį pelną ant indėtų pinigų. Tuo tarpu vertė šėrų nuolat augs su kiekvienu pirmo morgičiaus numokėjimu.

Sunku yra rasti vietą, kur pinigai galima indėti taip saugiai, taip pelningai ir su tokia didele nauda ir garbe, kaip į šį puikiausią lietuvių teatrą Chicagoje.

Negaišuokite. Naudokitės proga tuojaus. Stokite talkon, Sulig savo išgalės tapkite vienu iš savininkų musų puikiausio teatro. Štai tuoj dabar iškirpkite čia užbrėžtą kuponą ir pasiųskite paduotu adresu, kad gavus daugiau informacijų.

Iškirpkite šį kuponą ir tuojaus prisiųskit į
THEATRE BUILDING CORPORATION,
819 W. 35th St., Chicago, Ill.

Nerišant manęs, prašau suteikti man pilnų žinių, kaip aš galėčiau tapti vienu iš savininkų Lietuvių "ROXEE" teatro Chicagoje.

Vardas.....

Adresas.....

.....

.....

"Securities in Class 'D' under Illinois Securi ties Law — These are Speculative Securities".

KORESPONDENCIJOS

PITTSBURGH, PA.

Komp. Vanagaičio su Juozavitu koncertas puikiai pavyko.

Vasario 10 d. L. M. D. svetainėje atsibuvo minėtų artistų koncertas, kur dalyvavo ir p. E. Lelioniutė (Kartavičienė). Koncerto pasiklausyti prisirinko pilna svetainė, gal už tat daug prisirinko, kad SLA 3-čias Apskrtys rengė. Bet visi atsilankę likos užganėdinti ir prisijuokė iki soties iš Vanagaičio "Džazų", kurie sako, kad geriau patinka, kada Vanagaitis dainuoja arba pasakoja kai buna su "Dres Sut"; sako jo rubai gadino šį kartą, nes perdaug visokiais buvo įsirėdęs. Žinoma, visiems sunku įtikti, bet aplamai imant žmonės užganėdinti ir nesigaili atsilankę, nes Vanagaitis ir siulė susirinkusiems atsiimti pinigus,, bet niekas ne norėjo atsiimti neišklausę viso Koncerto.

Vakarienė.

SLA 3-čias Apskritys rengė Pittsburghe jaunuoliams ir visiems meno mėgėjams pagerbimo vakarienę, Kovo 17 dieną, L. M. D. Svetainėje. Kadangi kaip tik nuo Lietuvos Respublikos įskurimo atsirado daug visokių viešų parengimų, kur musų meno mėgėjai vis ir yra prašomi patarnauti ir vis uždyką, tai suėjus veikliausiems tautiečiams į S. L. A. 3-čio Apskričio valdybą ir manoma rengent šią vakarienę, bus nors dalelė atsilyginimo musų muzikantams ir dainininkams. L. M. D. savo svetainę duoda už dyką tam tikslui taip pat virėjas Poviliunas ir pasižadėjo už dyką patarnauti.

Sandaros Vakarienė.

Sandaros kuopų Sąryšis Talentų vakarą rengia tuoj po Velykų, Balandžio 14 dieną L. M. D. svetainėje, nedėlios vakare, todel visi, kurie norite dalyvauti, tuoj užsiregistruokite ir rengkitės prie tos vakarienės, nes jau daug jaunuolių užsiregistravo pirmu kart pasirodyti; jau žinomi šie artistai: p. Maniokiutė šokikė, p. Jancevičiukė šokikė, p. Melniukė pijanistė, S. Maskeliunas solistas. Girdėjau, kad rengias duot ir dovanas geriausiai pasižymėjusiems, kaip greit sužinosiu kas per dovanos, tai paskelbsiu vėliau.

J. Virbickas.

RACINE, WIS.

Iš Sandariečių veikimo.

Kovo 17 dieną, 3 val. po pietų M. Vijuno namuose buvo Sandaros 35 kuopos susirinkimas. Surinkti iš narių mokesčiai, komitetai atlikę darbus davė raportus, kurie liko priimti.

Atlikta nominacijos C. V. kandidatu. Nutarta kaip bus šaukiamas į Chicagą Sandariečių Konferencija pasiųsti vieną atstovą. Laukiama A. Vanagaičio atvykstančio. 12th Street Hall svetainė jau paimta sekm. bal. 7 d. vakare. Po programo turėsime ir šokius. Išrinkta komitetas kviesti vietines draugijas (ne komunistus) į bendrą darbą, leidime automobiliaus išlaimėjimo kitietais ir ruošti pikniką Surasti budus ir kitokiems bendradarbiavimams.

Sandaros 35 kuopa džiaugiasi, kad mus idėjos draugai Milwaukiečiai sutvėrė Sandaros 44 kuopą, tuomi sveikiname jauną sesutę, velinam išaugti į didelę stiprią ir galingą ir daug veikti lietuvystės dirvoj.

Tikimės, kad mus kaimynai Kenoshiečiai nejučiomis kaip ir Milwaukiečiai pasirodys su nauja kuopa. Waukegano lietuviai toki didelį lietuvių kolonija ner nei kalbos; jie sukurs aukurėlį tai yra Sandaros kuopa.

— M. Kasparaitis.

Worcester, Mass.

Juzei biznis sekasi.

Pamanyk tik, vos pradėjo savo agenturą vesti p-lė Juzė Rauktytė, kaip 12 keleivių jau užsirašė ir tai ne tik Worcesterio, bet ir iš apylinkių. Tai malonus apsireiškimas, parodantis, kad musų lietuviai savo veikėjus mielai palaiko savo obalsį "Savas pas savą" ne vien žodžiais, palaiko. Lai bus tai pamokinimu ir daugumui musų profesionalų bei biznierių, kurie labai dažnai pakalba ant savo žmonių, kad jų neremia. Tas pavyzdys rodo, kad jei tik kurs veikėjas yra daugiau tautiškiems reikalams pasidarbavęs, tai lietuviai jais pasitiki ir pas juos pasitarnauja. P-lė Juzė Rauktytė yra viena iš tokių, kuri nors jaunutė, bet labai daug yra gera padariusi lietuviams kulturiniame gyvenime.

Paltanavičiaus biznis.

Visą spaustuvę su visomis knygomis iš Paltanavičiaus per varžytines atsipirko jo paties zeceris Kyba, labai raudonas vyrukas. Pirko už $1,726.00. Sako, kad Paltanavičiui tas biznis kainavęs apie $10,000. Dabar sako pats Kyba leis savo gazietą.

Mirė Ona Ivanauskienė.

Paliko vyrą Lietuvoj ir 5 brolius ir 1 seserį čia Amerikoj. Buvo narė Sunų ir Dukterų Draugijos.

Mirė Marė Čėsniutė.

Jauna mergina, apie 20 metų amžiaus. Labai apgailėtinas dalykas ir užuojauta namiškiams, kad miršta taip jauni vos pražydę jaunuoliai.

Pametė bažnyčioj pinigus.

J. K. Burgevinskaitė (?) pametė bažnyčioj pinigų apie $195.00. Nors pametė šventoje vietoje, tačiaus bėgo , policija, kad policija ieškotų. Kam dabar daugiau pasitikėti: šventiesiems ar policijai?

Vasaros išvažiavimas.

Jau pradėjo rupintis visos musų draugijos. Matyt, turėsime gyvus laikus ir šiemet. Kaikurie išvažiavimai prasidės tuoj po Velykų.

Adv. Pranas Baublis.

Vis labiau pradeda užimti lietuvių reikalų gynėjo vietą. Bylų legaliuose reikaluose vis daugiau žmonės užkrauna. Be to 3 bylas naujas gavo vesti už žuvusius įvairiose nelaimėse lietuvius del atlyginimo giminėms.

—Koresp.

Iš S. L. A. Kuopų.

358 SLA kuopos laikytame susirinkime gavo 16 naujų narių. Jų tarpe randasi aptiekorius Juozas Sutkus, kuris pereitais metais baigė aptiekorystės mokslą ir valstybės kvotimus išlaikė; tai jaunas Massachusetts valstijoje aptiekorius. Be to, įstojo Petras B. Jurgelionis, kuris šiais metais baigė advokato mokslą ir yra gana gabus kalbėtojas ir veikėjas. Taipgi įstojo Roy M. Sidney (Židžiunas) "Tarpininko" redaktorius.

Taigi su kovo mėnesiu SLA 358 kuopa susilaukė žymių inteligentų ir visuomenės veikėjų.

Nuo naujų metų 350 kuopa padidėjo 26 nariais. Tai gana didelis progresas atsižvelgiant į tai, kad kaimyninės kuopos gana didelės ir turi savo tarpe gerų veikėjų.

Lietuvos Ukėsų Kliubo Namas.

1928 metais L. U. K. pradėjo statyti savo namą su svetaine. Namas jau baigtas ir įrengtas. Lietuvių draugijos jau naudoja svetainę. Ligi šiam laikui namas kainavo $68,800, bet kol bus įrengta apatinė dalis namo, tai kaštuos $70,000. Be to reikia imti domėn, kad Kliubas nepaimdamas antro morgičio savo pinigais pastatė. Šiandien Kliubas turi apie 670 narius ir savo turto turi apie $65,000 Tai yra viena turtingiausių organizacijų vietinių lietuvių, todel ir bandė raudonieji lysti į Kliubą. Bet, matytis nesiseka, nes jokios pozicijos negauna, tai bėga į valdžią skųsti ir su advokatais gąsdina. Jie visi tiek laimės kiek laimėjo jų šnipas Peter M., kuris važiavo į Bostoną skųsti valdžiai.

Bolševikų špiegai nieko Kliube nepelnijo.

— Narys.

Laimėjo kaip Zabloskas ant muilo.

Vietos bolešvikėliai, viename Lietuvių Ukėsų Kliubo susirinkime, matydami, kad nedaug narių susirinko, mėgino vienam savo kolegai išmokėti $50.00 už kokius tai teismuose iškaščius, ir jie perstate jį kaipo asmenį "nukentėjusį" Kliubo naudai. Mat musu "raudonieji" pripratę prie nukentėjusių visados save skaityti. Bet Lietuvių Ukėsų Kliubo nariai permatė tai ir susirinkime laikytame 11 d. kovo, atšaukė tarimą pereito susirinkimo 84 balsais prieš 18, ir kad nemokėti 74 prieš 24. Tat musų komunistai laimėjo kaip Zabloskas ant muilo. Tikri ir ištikimi nariai juokės iš bolševikų.

Garbė kliubiečiams, kad neduoda save už nosies vadžoti Rusijos piliečiams.

— Narys.

318 S. L. A. Kuopa.

Kovo 3 dieną laikytame susirinkime gavo apie 15 naujų narių per pasidarbavimą K. Budinavičiaus. Buvo renkamos aukos Dėdės Šerno paminklo statymui ir surinkta $10.00; tai graži 318 kuopos auka. 318 SLA kp. didelę rolę lošia vietiniame gyvenime, nes palaiko mokyklėlę lietuvių kalbos kur mokytojauja p-lė N. Jarmelaitė, kuri yra baigusi Lietuvoj 4-tą gimnazijos klasę. Dailės mokina p-lė Julė Metrikaitė Kaip viena, taip ir antra yra gana gabios mokytojos. Jos mokina suvirš 80 vaikelių lietuvių kalbos, rašybos ir muzikos. Už tą darbą 318 kuopos veikėjams priguli didelė garbė.

— S. L. A. Narys.

Graži Suma.

Worcesterio gyventojai 1929 metais turi sumokėti $11,728,689.86 vien tik miesto palaikymui. Abelnai kiekvienam gyventojui priseina mokėti apie $57.49. Tai yra gana brangiai, ir kiekvieną metą kelią ir kelia taksas. Dabar miestas turi suvirš $21,000,000.00 skolų. Mat geri gapadoriai.

Daugiau policijos

Worcesteris dabar turi 370 policistų, žinoma, su visais viršininkais, bet policijos viršininkas vėl padavė Miesto Tarybai reikalaudamas dar 30 naujų policijantų, o gyventojai pasidžiaugkite didesnėm taksoms.

Nauji pilietybės patvarkymai.

Suvienytų Valstijų Kongresas užgyrė bilių, kuriuo pasunkinamas Suv. Valstijų pilietybės įgijimas, kainų atžvilgiu. Iki šiol, gavimas "pirmųjų popierų" kainavo tik $1.00; antrosios atseidavo tik $4.00. Nuo liepos 1 d. 1929 m. kainos žymiai pakils, taip, kad norint tapt Suv. Valstijų piliečiu, reikės mokėt viso, mažiausia $25.00.

Išvengimui, nors dalinai, tų aukštų kainų, patartina ne-piliečiams pasistengti įsigyti pirmas popieras, ar paduot prašymus del antrų popierų pirm liepos mėnesio. Worcesterio ne-piliečiai, norint tapt piliečiais, prašomi kreiptis į North American Civic League Biurą, 88 Front Street, (Room 508). Mes išpildysime aplikacijas, suteiksime informacijas ,r pagelbėsime visame reikale.

Tuo pačiu katu, Kongresas paskyrė laikotarpį, per kurį vyrai tarnavę Suv. Valstijų kariuomenėj gali tapt piliečiais be jokių formalumų. Nereikia pristaty pirmų popierių, nereikia laukt dviejų metų. Reikia tik turėti "honorable discharge" iš kariuomenės; reikia išpildyt aplikacijas del antrų popierių, ir tuomet, paprasta eiga. Išduodamas pilietybės paliudyjimas. Del platesnių žinių, eks-kareiviai gali kreiptis į musų raštinę.

North American Civic League lietuvių skyrius patarnaus ir kituose ne vien pilietybės reikaluose. Skyrius turi artimus ryšius su valdiškoms įstaigoms. Ir mielu noru sutiks tarpininkauti tiems, kuriems tas reikalinga. Patarnaujama taipgi: išgavime įvairių dokumentų, teikime informacijų visokiuose klausimuose, išaiškinime Suv. Valstijų teisių, perkalbėjime teismuose ir t. t. Tarnavimas teikiamas veltui, nes biuras įsteigtas ir užlaikomas del ateivių labo, ir turint lietuvių skyrių ,vietiniams lietuviams vertėtų pasinaudoti juomi visuomet.

N. A. C. L. Liet. Skyr.
J. Rauktytė, Vedėja.

Millbury Furniture Co.
A. Gebski ir F. Mis, Sav.
Rakandai, Divonai ir Namams Reikmenys.
180—186 Millbury Street
WORCESTER, MASS.
Mes parduodame Glenwood pečius. Parduodame ant išmokėjimo lengvomis sąlygomis ir cash.

LIETUVIŠKA UŽEIGA
Padidinta ir naujai ištaisyta pirmos klesos lietuviška užeiga-valgykla.
CHARLE'S LUNCH
94 Millbury St.
Worcester, Mass.

JOS. ZUROMSKIS
ELECTRICIAN
WIRING and REPAIRING
Motors—Fixtures—Water Pumps
Tel. Park 5452 Tel. Cedar 7336

Joseph J. Dirsa
LIETUVIS GRABORIUS
Teikiu patarnavimą laidotuvėm ir išrendavoju automobilius vestuvėm ir kitokiem pasivažinėjimam.
Gyvenimo vieta
194 Milbury st. Tel. Cedar 4953
3rd Floor
Office Funeral Home,
212 Millbury St., Worcester,
Tel. Park 2756

NAUJA AGENTURA WORCESTERY
Parduoda laivakortes keliaujantiems Lietuvon ar iš Lietuvos. Persiunčiu pinigus Lietuvon; išmokama doleriais ar litais. Pagelbėsiu išgauti pasus, vizas, sugrįžimui leidimus, afideivitus ir kitokius dokumentus.
Nuo senai prityrus tame darbe, suteiksiu geriausį patarnavimą ir sąžiningus patarimus.
JUZĖ RAUKTYTĖ
Room 507, Dienomis
88 FRONT STREET
50 STERLING STREET
Worcester, Mass.
Vakarais ir šventadieniais

BROLIŲ KRUGELIŲ
Seniausia
MINKŠTŲ GĖRIMŲ IŠDIRBYSTĖ
Visoj Connectituc valstijoj. Pristatom visokius gėrimus kur tik kas reikalauja, kaip tai: baliams, vestuvėms, krikštynoms ir tt. Reikale kreipkitės pas
BROOKLYN BOTTLING CO.
47 Drayer ave. Waterbury, Conn
Telephone 1418
(1-29)

Naudok Daugiau Pieno, Yra Sveika
HOLBROOK BROS
WHOLESALE and RETAIL
Pastarizuotas Pienas ir Varškė
332 Cambridge Street,
WORCESTER, MASS.
Tel. Park 5251 W.
Tel. Park 5251 R.

NADAS RASTENIS
ADVOKATAS
700 West Lombard Street
BALTIMORE, MD.
Telefonai:
Buto: Gilmor 0361
Ofiso: Calvelrt 5896

J. H. JABLONSKIS
PARDUODU ANGLIS IR COOPER KOKSUS
Geriausios Rušies
Galima po mažai mokant vasaros metu įgyti anglių visai žiemai. Lietuviai pažysta mane, o aš Lietuvius. Reikale kreipkitės
39 Spring st. West Haven, Conn.
Arba telefonuok West 1662

DR. TESSMER
DENTISTAS
306 Main St., Worcester, Mass.
2-ros lubos. Kalba lietuviškai.

KUOMET NORĖSITE
RAKANDU
Atminkite, kad musų krautuvė yra biznyje jau 40 metų. Už cash arba išmokėjimais.
R. NORTHBRIDGE FURNITURE CO.
Worcester, Mass
166 Southbridge St.

Ofiso Tel. Park 3491
ADVOKATAI
BARKUS IR ABODEELY
725 SLATER BUILDING
Worcester, Mass.
IGNAS J. BARKUS
101 Sterling st. Maple 4964.
MICHAEL N. ABODEELY
71 Suffolk St. Ceder 6771

LIETUVIŠKA DUONKEPYKLA
Mes kepame 6 rušių doną keikus ir pajus.
Nepamirškit ir klauskit musų duonos
A. Duda ir V. Staliauskas
75 WARD ST.
Worcester, Mass.

Lietuviškų Čeverykų Krautuvė
90 MILLBURY ST.
Worcester, Mass.
Vinco Čėsnos krautuvėje visuomet galite gauti gerus čeverykus del visos savo šeimynos. Prieinamos kaino ir užtikrintas patarnavimas.

Skarin FLORIST
10 Portland St. Worcester, Mass.
OPPOSITE BANCROFT HOTEL
TELEPHONE — PARK 4104

PRAN. J. BUBLYS
BOBBLIS
LIETUVIS ADVOKATAS
638 SLATER BLDG
Tel. Park 2939
Namai 51 Harlem Street
(Kampas Sterling St.
Tel. Cedar 1768-M
WORCESTERY

PIANAI, RADIO, GRAMOFONAI
Lietuviški Victor, Columbia ir Okeh rekordai
Pianams rolai lietuviški, rusiški ir lenkiški. Pirkdamas visus savo muzikalius instrumentus čia, sutaupinsit pinigus. 18-29
Konczanin Music Shop
136 Millbury st. Worcester

Tel Park 4019
W. N. ESTABROOK
Žinomas Worcestery gėlių laikytojas. Laidotuvių vainikai, vestuvių bukietai, prieinamomis kainomis 50-29
372 MAIN ST.
WORCESTER, MASS.

RUKYKITE
C. C. A.
CIGARUS

LIETUVIŠKA
SKUTYKLA
382 Millbury st.
Worcester, Mass.
Kerpam gražiai plaukus vyrams ir moterims už 35c. vaikams 25c. išskiriant subatas. Skutam barzdas už 15c.

VINCAS DEGUTIS
Generalis Kontraktorius
Budavoja naujus ir taiso senus namus. Patarnavimas visuomet geras.
15 ENGLEWOOD AVE
Worcester, Mass.

M. CIVINSKAS
Lietuvis Graborius
340 HARDING ST.,
WORCESTER, MASS.
Tel. Park 4156
Patarnauju laidotuvėm ir išrendavoju automobilius įvairiems reikalams

Tel. Park 2240-4274-4381
PETER BROTHERS
COAL, WOOD & LUMBER
Geras Patarnavimas
161 WASHINGTON STREET
WORCESTER, MASS.

Tel. Tel. Park 2470
BEN. MENDELSOHN
Advokatas
ir registruotas notaras Lietuvos atstovybėj. Atlieku visus legališkus darbus kaip Amerikoje taip ir Europoj.
390 Main St. Room 931-932
Worcester, Mass.

ŠAUGOK GALVĄ IR VIDURIUS
Žmonės, kuriem skauda galvas arba kurių skilvis gerai nedirba, tus greit palengvinti, jeivartos Pepsenic Seltzer, kuris širdies visai neliečia. Galima gauti aptiekose arba siųskite 5c. stampomis del sampalo
PEPSENIC SELTZER CO. Worcester, Mass.

NAUJI LIETUVIŠKI REKORDAI
COLUMBIA
NEW COLUMBIA LITHUANIAN RECORDS
10 colių — 75c

M. STRUMSKIS, Soprano su Orkestra Akompan.
16124F Dukružėlė ..... Folksong
Kad Aš Našlaitėlė

A. VANAGAITIS, K. B. KRAUČIUNAS ir M. ŽEMAITĖ su Piano Akompan.
16123F Netur Plecio ..... Comic Song
Gieda Gaideliai

MAHANOJAUS LIETUVIŠKA MAINERIŲ ORKESTRA
Fr. Yotko, Leader
16122F Tėvuko Polka ..... Orchestra with
Kumos Polka (dainuoja A. Šaukevičius) incidental singing
16121F Palangos Polka ..... Orchestra
Tarnaitės Polka

REKORDŲ SURAŠAS NETILPĘS ABELNAME KATALIOGE
JONAS BUTĖNAS, Baritonas
16106F Fordukas, Dalis 1.
Fordukas, Dalis 2., Jonas Butėnas, Baritonas ir Mariona Strumskis.

"UFA" CHORAS, Brooklyn, N. Y.
Vadovauja ir akompan. Vladas Zukas
16107F Dzimdzi-Drimdzi (Muzika Vanagaičio)
Nesivalkiok Tu Nakčia

Operos Artistė, LIUDA SIPAVIČAITĖ, Contralto
Su orkestros akomp.
16108F Bėda Kad Giltinė Ne Ėda
Vasaros Naktys

MAHANOJAUS LIETUVIŠKA MAINIERIŲ ORKESTRA
Fr. Yotko, Leader — Singing by A. Šaukevičius
16111F Vilniaus Polka
Piatronėlės Polka

MAHANOPAUS LIETUVIŠKA MAINERIŲ ORKESTRA
Fr. Yotko, Leader
16112F Magdės Polka
Medžiotojo Valcas

LIETUVIŲ TAUTIŠKA ORKESTRA
16113F Puiki Porelė — Polka
Šešupės Bangos — Polka

Paltanavičiui iš Worcesterio dingus, parduodu Columbia kompanijos Gramafonus ir rekordus. Rekordai partraukti iš Lietuvos ir įdainuoti Amerikoj šių artistų: Aido Choro, J. Babravičiaus, M Petrausko, L. Sipavičiutės, K. Jozevskaitės, J. Butėno, M. Menkeliunitės, A. Vanagaičio, J. Kudirkos ir kitų. Pas mane bile ką pirkdami gausite gerą tavorą, tinkamą patarnavimą ir sutaupysite pinigų.

A. J. KATKAUSKAS
372-376 Millbury Street, Worcester, Mass.
Tel. Cedar 7206

CLASS A
Havana Filled
6 SIZES
10¢ to 3 for 50¢
WARD P. ROBERTS Inc

National Ice Cream Co.
Darydami kokius parengimus reikalaukite musų Ice Creamo ir toniko. Visiems suteiksiu tinkamą patarnavimą.
P. A. DĖDYNAS
96 MILLBURY ST. WORCESTER, MASS.
Telefonas: Park 7984

IMPERFECT IN ORIGINAL

Teatras ir Muzika

ROSELAND, ILL.

Teatras ir koncertas.

Kovo 10 dieną 1929 metais Lietuvių Muzikališko Aido choro teatras ir koncertas. Koncertas buvo rengamas ne biznio išrokavimu, bet susipažinti su Roselando visuomene. Suvaidinta vieno veiksmo komedija "Aktorius Sudegusio Teatro". Vaidino choro nariai-rės, kaikurie sakėsi pirmą kartą pasirodė scenoje, jeigu šitaip, suvaidino neprastai šį vieną veiksmę komediją. Aido choras sudainavo keletą danelių, už kurias gavo daug aplodismentų nuo publikos. Po to buvo duetų kvartetų ir kitokių muzikos instrumentų gabalėlių, kuriuos visi atliko gerai. Publika apdovanojo juos gausiais aplodismentais. Programas buvo neilgas, bet geras. Visiems atsilankiusiems patiko. Po programui buvo šokiai prie J. Kenstavičiaus orkestros. Publikos buvo vidutiniai, gal priežastis, kad ant vietos buvo du vakarai surengti. Kiti sako, kad gavėnia, vakarams kenkia, bet jaunuomenė nepaisė gavėnios. Aš pats mačiau kaip jaunuomenė šoka gavėnioje. Lai gera orkestra sugroja bažnyčioje, kaip regis jaunuomenė pradėtų šokti. Senai buvau matęs Aido chorą, jo priešai zaunijo, kad choras pranyko, aš kaip neviernasis Tamošius nevierijau, nuėjau pasižiurėti į jų rengiamą vakarą, kaip tie pražuvę pranykę, gali surengti vakarą. Nuėjęs pamačiau, kad dar choras yra tvirtas, turi daug jaunuomenės sutraukęs. Manau, sau vargu kada priešai sulauks choro pranykimo. Kurie netikite, nueikite į jų repeticijas Palmer Park svetainėje, tada persitikrinsite, kaip aš persitikrinau pamates jų koncertą.

Aido choras netik užganėdino publiką teatru ir koncertu, bet jam liko ir pelno nuo vakaro.

Aušros knygynas.

Kovo 12 dieną 1929 metais įvyko Draugijų Sąryšio delegatų susirinkimas. Delegatų-čių buvo vidutiniai. Raportai i pranešimai išklausyta. Iš jų paaiškėjo, kad pinigų ižde nėra palaikymui Aušros knygyno kambarių. Blankos padarytos aukų rinkimui. Daug delegatų-čių paėmė po blanką rinkti aukas ir pasižadėjo pasidarbuoti tam tikslui. Pasakė, jeigu knygynas galėjo išsilaikyti per 15 metų, jis galės pasilaikyti ir toliau. Pirmiaus kuomet buvo kitokios aplinkybės knygynas laikėsi iš parengimų, gi persimainius aplinkybėms, laikysis aukomis. Daug žmonių yra, kurie jau prisidėjo aukomis palaikyti knygyną.

Nutarė šaukti Aušros susirinkimą. Tame susirinkime bus apkalbama kokiu budu bus galima išlaikyti knygynas. Nutarė surengti tris išvažiavimus į miškus, vieną su dovanomis. Kuomet knygynas stovėjo stipriau finansais, tada buvo atsiradę užkariautojų, dabar pranyko.

Aušros knygyne yra visokių knygų ir laikraščių. Jas gali skaityti kas nori. Yra ir kambariai. Draugijos, kurios priklauso prie sąryšio, gali laikyti susirinkimus veltui. Priklausyti prie sąryšio nekainuoja, Knygynas atdaras nuo 8 val. iš ryto iki 10 val. vakare. Kuriems laikas pavelija naudokitės knygomis ir laikraščiais. — **Žvagas**

Pavasario Sulaukus.

Žiema jau beveik praslinko, pavasaris jau artyn, artyn. Taip ir musų žiemos darbai ir pasilinksminimai jau pranyko. Dabar ieškom naujų užsiėmimų.

Ir štai mes norėtumėm patart, kad visi dabar patėmytų ir neužmirštų, kad Gegužio4-toj bus rengiama vakaras tikrai pavasarinis, visiškai kitoks negu praeiti parengimai. Tas vakaras bus del visų linkmus. Mes užtikrinam, kad visi atsilankę bus pilnai užganėdinti, ir per ilgą laiką linksmai prisimins Gegužio 4-tą dieną.

Visus prašome pasilaikyti Subatą, Gegužio 4-tą dieną del Studentų parengimo, L. S. A. A. MAY FROLIC, kuris atsibus South Ballroom, Hotel Stevens, 7th and Michigan Avenue.

— **Komitetai.**

Lietuviai Amerikiečiai!

Gegužės 18 dieną, 1929 metais, pažymės naują svarbų žingsnį suteikti patogumų Amerikos lietuviams, keliaujantiems į Lietuvą ir sustipinti Lietuvos prieplauką — Klaipėdą. Baltic America Linija, visų Amerikos lietuvių agentams maloniai pagelbstant, ruošia pirmutinę, vienų lietuvių ekskursiją iš New Yorko tiesiai, be persėdimo, į Klaipėdą. Ekskursija išplauks iš New Yorko gegužės 18 dieną, 11 valandą ryto didžiuoju Baltic America Linijos laivu "LITUANA."

Lietuviai Amerikiečiai! Čia jums siuloma graži proga tikrai smagiai, gražiai ir patogiai nuvažiuoti Lietuvon, atlankyti savo gimines ir turėti smagią, be jokių rupesčių kelionę, nebrangią kaina, su pirmos rušies patarnavimu. Plauksite tiesiai į Lietuvos Respublikos nuosavą nuostą — Klaipėdą.

Ekskursija palydės gabus palydovai, kurie prižiurės visus, iki mažiausiam, keleivių rekalus. Laivu "LITUANIA" plaukdami, išvengsite visų persėdimų, nereikės traukiniais trankytis, ar mainyti, be jokio vargo pasieksite Lietuvą.

Važiuokite į Lietuvą šiemet ir plaukite Baltic — American Linijos laivu "LITUANIA", su pirmutine vienų lietuvių ekskursija. Informasijų klauskite savo vietinio laivakorčių agento.

BRIDGEPORTAS

Nors ši kolonija buvo ir yra didžiausia lietuvių kolonija, bet dar ji, su kiekviena diena, darosi didesnė, ir populiaresnė. Kad ir paskutinis įvykis tai yra atsiradimas naujo teatro "ROXEE" šią kolonią netik pagrąžino, bet ir pakėlė. Namai, kurie buvo apie $15,000.00 vertės šiandien jau siekia net iki $35,000.00. Ir nėra abejonės šios apielinkės namai bei lotai pakils dar augščiau.

Bet dabar yra klausimas, ar šios apielinkės lietuviai namų savininkai supras ir matys reikalo palaikyti įstaigą, kuri jiems, nejučiomis, įdėjo net po kelis ir keliolika tukstančių dolerių į kišenius. O rodos, butų butina pareiga tai padaryti, tai yra palaikyti visais galimais budais. Gal kas abejoja, ar jųjų įdėti pinigai, perkant "Roxee" teatro šėrus, nepražus arba galės teikti naudą. Į šį klausimą aš nebandysiu atsakyti, bet patariu kiekvienam Sandaros skaitytojui atydžiai perskaityti, Sandaros penktame puslapyj skelbimą, kuriame plačiai yra išdėstyta saugumas, bei pelnas už įvęsdintus pinigus.

Taigi baigdamas šiuos kelis žodžius turiu priminti musų iškeltą obalsį "Savas pas savą". Remkime savas įstaigas.

— **G. Lucas.**

Balsas Iš Lietuvos Pagalbos.

Tu Lietuva, musų motinėle, kada mes išgirstame linksmą naujieną, iš tos senos samanotos bakužės. Viš nelaimės, vargai, badas. Tavę išlaukiniai ir viduriniai priešai drąsko, neduoda ramumo suvargusiam pilksermėgiui, o dar nederlius ir badas. Visai parblokšti nori.

Mes amerikiečiai, budami toli, toli nuo jusų, už jurų, atsiskyrėme nuo jusų sau laimės ieškoti. Vieni suradom tą laimę, kiti varguos paskendę, turim kovoti už duonos kąsnį; bet viš dar mums negręsia taip didelis pavojus kaip jums.

Taigi musų brolių amerikiečių šventa pareiga išgirsti šauksmą savo brolių ir seserų iš Tėvynės Lietuvos ištiktos nelaimės ir dėti aukas kiek galint pagelbėjimui kovai su badu. Aukaukime nors dalį savo dienos uždarbio, o tame mes nenuskriausime patys save, o pagelbėsime badaujantiems.

— **M. K. Šilius.**

Tel. Pullman 3300
Roseland Electric Constr. Co.
S. Chiuzelis
ĮVEDAMOS ELEKTROS ŠVIESOS
Parduodami Šviesoms Įtaisai
40 East 107th Street
Chicago, Ill.

DETROIT, MICH.
ADV. J. P. UVICK
Dabar Naujame Ofise
2333 Barlum Tower
Kampas Bates & Cadillac Square
Valandos nuo 8:30 iki 5 po pietų
Paned. ir Petn. iki 7:30 val. vak.

VYRIŠKI IR MOTERIŠKI LAIKRODĖLIAI
SPECIALIS IŠPARDAVIMAS

SPECIALIS IŠPARDAVIMAS
$8.00 $8.00
GARANTUOTI VIDURIAI
Specialiai musų krautuvėj.
ALEX JUNEVICZ,
3317 So. Halsted St.,
CHICAGO, ILL.

O. K. TAILORS
Moteriški ir Vyriški SIUTAI
pasiuti sulyg mieros
Atliekamas Valymas
Prosinimas — Dažymas
Taisymas
10805 S. Michigan Ave.
Chicago, Ill.

AUBURN AVE. GARAGE
Joseph Martinkus, Savininkas.
Atdaras dieną ir naktį
Parendavoja automobilius pagrabams, krikštynoms ir vestuvėms
3315 Auburn Ave., Chicago.
Tel. Boulevard 0120

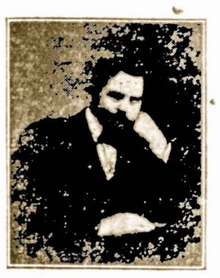

M. G. Valaskas.

GERIUSIAS SIENINIŲ KALENDORIŲ SPAUSDINTOJAS.

Dabartinis Sandaros štabo narys, veiklus ir žinomas chicagietis spaustuvininkas M. G. Valaskas yra geriausias specialistas sieninių kalendorių gamyboj. Jis yra naujosios Sandaros spaustuvės kalendorių biznio įgaliotinis, turi sutartis su 4 garsiomis kalendorių kompanijomis ir gamina didžiausiame pasirinkime dviejų ir trijų spalvų sieninių gražiai paveiksluotus kalendorius. Kainos labai prieinamos. Užsisakykite iš anksto. Prašome kreiptis telefonu Pullman 0670, tai yra Sandaros spaustuvės ofiso telefonas. p. M. G. Valaskas pribus su pavyzdžiais.

GREITAI IR PIGIAI
Išmokite Anglų Kalbos
Gramatikos, sintaksės, aritmetikos, knygvedystės, stenografijos, ir kitų mokslo šakų. Musų mokyklos nauja sistema stebėtinai greitai užbaigiama pradinį mokslą į devynius mėnesius; aukštesnį mokslą į vienus metus. Amerikos Lietuvių Mokykloje jau tukstančiai lietuvių įgijo mokslus. Ateikite įsirašyti šiandien ir jums padėsime įsigyti abelną mokslą. Savo buvį žymiai pagerinsite, kaip busite abelnai visose mokslo šakose apsišvietę.
Amerikos Lietuvių Mokykla
J. P. OLEKAS, mokytojas.
3106 S. Halsted St., Chicago.

A. Kissel
First Class Barber
368 Kensington Avenue

B.R. PIETKIEWICZ & CO.
CONTRACTORS
REAL ESTATE
Statytojai Namų
TEISINGAS PATARNAVIMAS
Priimam Senus Namus į Mainą
2608 West 47th Street

Ką tik sugrįžo iš Lietuvos Naprapatas
Dr. P. P. Šimaitis

Lietuvoje per 18 mėnesių turėjo 2000 ligonių, davė 8000 Naprapatiškų gydymų, ypatingai su geromis pasekmėmis gydė mirštamas ligas.
2346 West 69th Street
Arti Western Avenue
Telefonas Republic 5877.
Valandos: nuo 9 iki 11 v. r., nuo 2 iki 4 val. p. p., nuo 6 iki 8 v. vakare.

Skaitykit ir Platinkit SANDAROJE

Linkime Visiem Musų Kostumeriams ir Bendradarbiams
LINKSMŲ VELYKŲ ŠVENČIŲ
Metropolitan State BANK
2201 West 22nd Street

Parduodu visokio išdirbimo naudotus automobilius
— ir —
Automobilių dalis (parts) labai pigiai
STANLEY KARALIUS
3927 S. Michigan Ave. Roseland, Chicago, Ill.
Phone Pullman 4091

Didžioji Pavasario Ekskursiia
Į LIETUVĄ
Greičiausiuoju Pasauly Laivu
MAURETANIA
Gegužio 1-mą d. 1929 m.
Iš New Yorko į Klaipėdą
Per Southamptoną
Vadovauja plačiai žinomas judančių paveikslų rodytojas.
p. A. T. Račiunas
po asmeniška priežiura Cunard Linijos viršininko
p. Stepono Bergen'o
Šios ekskursijos kelionę nufatagrafuos ir rodys judančiuose paveiksluose p. A. T. RAČIUNAS.
Musų sekamos asmeniškai vadovaujamos ekskursijos:
BIRŽELIO 19 IR LIEPOS 3
puikiuoju didlaiviu AQUITANIA.

Informacijų teikia musų agentai, ar
CUNARD LINE
Lithuanian Dept.
346 N. Michigan Ave., Chicago.

Jono Makarevičiaus
419 CAMPBELL AVE.
WEST HAVEN, CONN.
Tel. West 2765
Vasaros metu kuomet lietuviai tankiai lanko pajurio maudynes 'Savin Rock' kviečiu tautiečius į mane valgyklą skaniai pavalgyt.

PEERLESS
Pavasaris Jau Atėjo
JAU LAIKAS EITI Į BRIDGEPORT AUTO SALES IR PASIRINKTI AUTOMOBILĮ

Parduoda naujus PEERLESS 6 ir 8 cylinderių nuo $1195. iki $2360. Parduoda ant lengvų išmokesčių su įmokėjimu trečdalį. Ant vartotų automobilių duoda geriausius prekius. Pamatyk mumis pirmiaus.

Teipgi turime didelį pasirinkimą iš vartotų automobilių.

Vartotus automibilius parduodame ant mažų mėnesinių mokesčių.

Gardner, 1929 Sedan	$975
Peerless, model 90	875
" " 72	775
" " 80	675
Essex 1928, 4 door Sedan	650
Hudson Coach	750
Dodge Sedan	400
Cole Coach	275
R & V. Knight Sedan	250
Ford Coupe	50
Hudson Coach	75
Star Cabriolet	475
Studebaker Sedan (Big Six)	575

Bridgeport Auto Sales
DEALERS IN
PEERLESS CARS
3222 S. Halsted St., Chicago, Ill.
Telephone Victory 4929 Julius J. Janelunas, Sav.

CHICAGOJE

BRIDGEPORTAS.

Kaip čia sakant Amerikos lietuvių sostinėj, sukas, juda, kruta, viskas ir kodel — nugi artinas pavasaris. Mat, get bizi. Namus stato, murina vis naujus, ir senus taiso. Mat Bridgeportas turi buti, geroj išžiuroj, kaip iš lauko, taip ir iš vidaus, kad nebutų sarmata, o labiausia rupinas tuomi musų realesteitininkai. Paragina savininkus, kad nepamirštų apie savo nuosavybę, o visuomet pagerintų.

Dabar daug puikiau atrodys ir Halsted gatvė, nes jau baigiamas statyti teatras prie 35-tos ir Halsted gatvių. p. F. Sutkauskas bizi su Mildos teatru, dekoruoja; mat 7 balandžio Mildoj bus Vakarinių Valstijų Sandariečių Konferencijos bankietas, naujai išdekoruotoj svetainėj. Well, get bizi visi.

— Š. D.

SUVARTOK savo atliekamas nedirbamas valandas laiko į pelningą amatą, kuris daugiau naudos jums atneš negu kasdieninis darbas.

REIKALINGA progą gerų vyrų, kurie turi nuolatinį darbą dirbtuvėse, o plačiai apsipažinę tarp lietuvių. Nereikia apleisti kasdieninio darbo, tiktai vakarais po 2 valandas ir nedėliomis atliekamu laiku gali uždirbti nuo $35 iki $100 ir daugiau į savaitę. Patyrimas nereikalingas, išmokinsime. Naujas, aukštas ir lengvas amatas. Atsišaukite greitai nuo 5 iki 8 val. utarninke, ketverge ir subatos vakarais.

S. P. KAZWELL & CO.
2839 West 63rd Street

Puikus Ofisas ir Butas Nuomon

Nauji pertaisytas ofisas ir 6 kambariai ant antrų lubų. Gera vieta advokatui, daktarui ir t. t.

3327 South Halsted Street

Telephone Yards 4669

Phone Boulevard 2035
"Sveikinkit su Gėlėmis"
Urba Flower Shoppe
Skintos Gėlės, Augalai, Vestuvėms Bukietai.
Specializuojam Laidotuvėms Gėlėmis
3324 So. Auburn Avenue.

Mykolo Gasparo Kirpykla.

Gasparo kirpyklą, 3344 S. Halsted Street žino visi ilgaplaukiai. Puikiausia lietuvių kirpykla visoj Chicagoj. Tai yra ne tik kirpimo, bet ir pagražinimo bei atjauninimo įstaiga. Ištikrųjų. Nereikia nei pas Voronovą važiuoti. Žiurėk, žmogus įeina lyg koks Visuomis kudlomis apsileidęs, o išeina lyg Visuomis nebepažįstamas. O kadangi yra sakoma, trumpas plaukas — ilgas protas ,tai galima pridėti, kad ir abelnai žmoniškesnius žmones p. Gasparas padaro.

Jucius Šers Lietuviškai Profesorius.

Kas nežino p. Juciaus restorano? Kas Chicagos nežino, Juciaus restoraną vis tik žino, nes Chicago tai yra Bridgeportas, o p. Juciaus restoranas vienintėlis visame Bridgeporte, tad kur ėjęs kur nėjęs, o pas Jucių visų kelių galas. Bet pasirodo, p. Jucių ne vieni lietuviai žino. Šiomis dienomis pas p. Jucių užsakė parengti didelę lietuvišką vakarienę Chicagos profesoriai ant 30 ypatų. Kokia tai tautų papročius studijuoti mokslo komisija sumanė išbandyti, kokios tautos Amerikoj kokius žino tautiškus valgius. Tie 30 valgytojų jau buvę vakarieniauti pas čekus, ukrainiečius, vengrus ir daug kitų tautų ir dar visą eilę tokių vakarienių numatą.

P. Jucius žada ištaisyti tikrai senoviško styliaus lietuvišką vakarienę su šutyne, dešra, kopustais, šiupiniu, rugytu pienu, džiovintu suriu, namine duona ir ragaišiu, kastiniu, samavoro arbata ir daug kitokių tikrai lietuviškų valgymų.

Bepig p. Juciui nerengti, nes pasirodo jis turi ne tik savo pavyzdingą restoraną, bet turi pats savo ir groserne, ir kepyklą, ir šaldytuvus, ir tą ką tik ne visus stock-yardus. Mes kartais patys nežinome, ką turime.

Sezono Sensacija.

Naujos vieros šventos pranašas Domė Vissuomis — šidlauskas nusikirpo barzdą... Bridgeporte žmonės šneka, kad daktaras Kasputis raudonu paišeliu apvedęs ir nupiovė.

P-ni Lulevičienė Sugrįžo Iš Floridos.

Poni Vidikas — Lulevičienė, kuri buvo išvažiavus kelioms saivatėms į Floridą sugrįžo ir pradėjo darbuotis akušerijos srityje. Ji, sakosi, dabar jaučiasi labai gerai ir todel galės gerai aprupinti savo pacientes. Ponios Lulevičienės vieta randasi, 3103 S. Halsted St., Chicago, Ill.

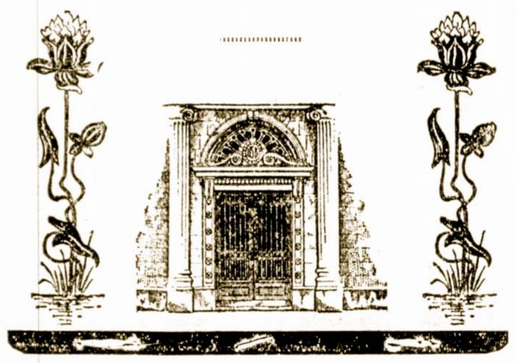

Visiems Lietuviams, Musų Bankos Rėmėjams

LINKIME LINKSMŲ VELYKŲ

Joseph J. Elias, President

Universal State Bank

Chicago, Ill.

Resources Over $3,500,000.00

EXTRA! EXTRA! EXTRA!

Didelis Bargenas

Parsiduoda bučernė ir grosernė labai pigiai. Biznis išdirbtas per daug metų. Priežastis savininkas yra kitame biznyje ir todel nori greitai parduoti, nes kitas biznis neleidžia jam tinkamai prižiurėti šį biznį. Randa pigi, lysas 5-kiems metams.

Taigi interesuoti kreipkitės tuojaus,

J. JANELIUNAS

3222 So. Halsted Street, Chicago, Ill.

STULPINO

EKSKURSIJOS LIETUVON

WHITE STAR LINIJA

Laivu BELGENLAND, Birželio-June 1 d.

Kurie norite ankščiau važiuoti Lietuvon, gialte važiuoti Baltic America Linija laivais; tiesiai Klaipėdon.

LITUANIA — May 18 dieną
ESTONIA — May 29 dieną.
LITUANIA — June 18 dieną.

Tolesnės Ekskursijos bus paskelbta vėliaus.

Kurie manote šį metą aplankyti Lietuvą, jau laikas yra pasirupinti pasportus, pagryžimo dokumentus ir kitus reikalingus popierus. Visi nepiliečiai gauna Amerikos Valdžios LEIDIMUS ant vienų metų, aplankyti savo mylimą tėvynę Lietuvą ir atgal pagryžti. Tad, kas galite važiuokite vakacijas praleisti pas savo gimines Lietuvon. Rašykit arba atvažiuokite pas:

V. M. STULPINAS

3255 So. Halsted Street Chicago, Ill.

Registruotas Notaras Tel. Victory 6122

Kas norite taupyti pinigus, galite pradėti bile kada mokėdami į Lietuvos Vyčių Spulką kuri, laiko savo surinkimus kas Utarninką nuo 7 iki 9 val. vak., V. M. Stulpino ofise.

ARTINASI PAVASARIS

Prisiartinant pavasariui apsižiurėkite, kad visi jusų rubai butų švarus ir geroje tvarkoje; mes valom ir prosinam. O jei kam reikia naujų rubų, tai pas mane galite užsisakyti. Turiu visokių geriausių pavasarinių materijolų; visokių spalvų ir pigiomis kainomis. Atsilankykite pas mane, tikrinu, kad busite užganėdinti mano tinkamiausiu patarnavimu.

FRANK MICKAS
4146 Archer Avenue

Telephone Boulevard 7078

JAGIELLO PHARMACY

John Kazlauskas, Savininkas

Pas mus galite gauti įvairių gydnolių ir visokių žolių ir šaknų.

4559 South Hermitage Avenue Chicago, Ill.

Bus. Phone Boul. 0406 Res. Phone Boul. 0527

S. A. ZOLP

Carpenter and
GENERAL CONTRACTOR

Business 3331 South Halsted Street
Residence 834 West 33rd Street

PRANEŠIMAS.

Susivienijimas Lietuvių Amerikoy 335 kuopos mėnesinis susirinkimas įvyks trečiadienį, Balandžio 3 d. 1929, 7:30 v. v., Mark White Square Park Svet., prie So. Halsted St. ir W. 30 St., Chicago, Ill.

Visi nariai atsilankykite ant paskirto laiko.

Valdyba,
V. F. Andriulis,
1971 Canalport Ave.

$1,000.00 iki $5,000.00

Gyvasties apdrauda be medikalinės egzeminacijos, sveikiems, žmonėms nuo 17 iki 50 metų amžiaus.

Kompanijos Turtas virš $450,000,000.00

Del platesnių žinių kreipkitės pas:

K. J. PHILLIPS
(Filipavičius)
751 West 31st Street
Telephone Victory 6280
Ofiso valandos nuo 9 ryto iki 11 ir nuo 5 val. vak. iki 9 val. vakare.

Lietuvių Radio Dirbtuvė

Išdirba aukščiausios rušies radios. Mechanizmas pilnai garantuotas. Galima pagauti aiškiai tolimiausias stotis. Išvaizda jų artistiška. Klauskit pas radio pardavėjus, o jeigu jie neturi, tai kreipkitės pas mus.

B. & J. Electrical and Radio Engineering Laboratories, Inc.
6819 So. Western Avenue
CHICAGO, ILL.
Phone Hemlock 9149

Phone Yards 5423

J. W. ZACHAREWICZ
Real Estate, Insurance and Loans
903 West 33rd Street
CHICAGO, ILL.

Tel. Yards 1138

Stanley P. Mazeika
LIETUVIS GRABORIUS

Automobilius galima gauti visokiems reikalams.

3319 Auburn Av. Chicago.

J. F. RADŽIUS

Pigiausias Lietuvis Graborius Chicagoje.

Laidotuvese patarnauja geriausia, ir pigiau negu kiti; todel, kad jis priklauso prie grabų išdirbystės.

Ofisas: 668 West 18th Street, Telephone Canal 6174

Skyrius: 3238 S. Halsted St., Telephone Victory 4088.

S. M. SKUDAS
GRABORIUS
Didelė Moderniška Koplyčia Dykai.
718 West 18th Street
CHICAGO, ILL.
Telephone Roosevelt 7532

Phone Boulevard 4139

A. MASALSKIS

Musų patarnavimas laidotuvėse ir kitokiame reikale visuomet esti sąžiningas ir nebrangus todel, kad neturime išlaidų užlaikymui skyrių.

3307 Auburn Avenue
CHICAGO, ILL.

J. LULEVIČIUS
Lietuvis Graborius ir Balsamuotojas
3103 S. Halsted St., Chicago.
Telephone Victory 1115

Turint reikalą su šermenėmis kreipkitės pas Naująjį Graborių; — busit pilnai patenkinti ir tinkamai aprupinti. Nes turiu gerą patyrimą Balsamavime bei laidotuvėse. O pigumą, mandagumą ir simpatiškumą patirsite patys. Didelė koplyčia veltui.

Phone Boulevard 5203

I. J. ZOLP
Graborius

Privatiškas Ambulansas
Automobilių patarnavimas visokiuose reikaluose dieną ar naktį

1646 West 46th Street
CHICAGO, ILL.

Parsiduoda Restauranas

Atdaras šešias dienas savaitėje. Pigi renda. Prieinama kaina jei bus parduotas šią savaitę

Atsišaukite laišku į 3559 South Morgan St., Tel. Boulevard 2174

Reikalingi Agentai.

Geras komisas, patyrimas nereikalingas. Vyrai ar moterys; kreipkitės į 11420 South Michigan Ave, Chicago, Ill. ant antrų lubų.

ADVOKATAI

A. A. OLIS
ADVOKATAS
11 S. La Salle St., Room 2001
Telephone Randoph 0331 — 0332
Val. nuo 9 ryto iki 6 v. v.
3241 South Halsted Street
Telephone Victory 0562
7-9 val. vak. apart Panedėlio ir Pėtnyčios.

Julius P. Waitches
LAWYER
52 East 107th Street
CHICAGO
Phone Pullman 5950

K. GUGIS
ADVOKATAS
Miesto Ofisas
127 N. Dearborn St.,
Room 1111
Telefonas Central 4411
Valandos: nuo 9 ryto iki 4 po pietų
Gyvenimo vieta
3323 South Halsted Street
Tel. Boulevard 1310
Val.: nuo 6 iki 8 val. kiekvieną vakarą, išskyrus ketvergą.
.. Nedėliomis nuo 9 iki 12 ryto ..

JOSEPH J. GRISH
ADVOKATAS
4631 S. Ashland Ave., 2nd
Telef. Boulevard 2800
Residencija
6515 So. Rockwell Street
Telef. Republic 9723

John Kuchinskas ir Balys F. Mastauskas
Lietuviai Advokatai
2221 West 22nd Street
Arti Leavitt Street
Telfonas Canal 2552
Valandos nuo 9 ryto iki 8 vakare, Seredoj ir Pėtnyčioj nuo 9 iki 6 vak.

Phone Franklin 2460

Leonas S. Mikelonis
ADVOKATAS
10 South La Salle Street
Vakarais nuo 6 iki 9 valandai
3315 So. Halsted Street
Telephone Boulevard 3697

DAKTARAI

DR. J. J. KOWARSKAS
GYDYTOJAS ir CHIRURGAS
Ofisas: Kambarys 3.
2403 West 63rd Street
Telefonas: Prospect 1028
Namai ir Ofisas:
2359 South Leavitt Street,
Telefonas: Canal 2330
Ofiso valandos:
nuo 2 iki 4 ir nuo 7 iki 9.
Nedėliomis sulyg susitarimo.

Tel. Hemlock 8151

DR. V. S. NARYAUCKAS
GYDYTOJAS IR CHIRURGAS
2435 West 69th Street
Valandos:
Nuo 9 iki 12 ryto;
Nuo 2 iki 5 po pietų
Nuo 6 iki 9 vakare.

Tel. Victory 6279

DR. G. SERNER
Lietuvis Akių Specialistas

Valandos: nuo 1 iki 8 vakare
Nedėlioj nuo 10 iki 1
3265 South Halsted Street

Phone Pullman 0621

Dr. Lewis H. Lippman
PHYSICIAN and SURGEON
11439 Michigan Avenue
CHICAGO, ILL.
Valandos:..
nuo 1 iki 2 po pietų,
nuo 6:30 iki 8 val. vak.
Nedėliomis nuo 10 ryto iki 1 po piet.

Tel. Lafayette 4146

A. K. Rutkauskas, M. D.
GYDYTOJAS IR CHIRURGAS
4442 So. Western Ave.
CHICAGO, ILL

DAKTARAI

Tel Republic 2266 — Hemlock 2010

DR. K. DRANGELIS
DENTISTAS
Valandos: nuo 10 ryto iki 8 vakaro
išskiriant Trečiadienį
X-Ray Diagnosis Ultra-Violet Radiation Therapy
2417 West 63rd Street
(arti Western Avenue)

Tel. Brunswick 0624

DR. A. J. GUSSEN
LIETUVIS DENTISTAS
1579 Milwaukee Avenue.
Valandos: 9—12, 1—5, 6—8:30
Sekmadieniais pagal susitarimą.

Phone Hemlock 2061

DR. JOSEPH KELLA
DENTISTAS
Gas Extraction
6558 So. Western Ave.
CHICAGO, ILL.
Valandos: 9 ryto iki 9 vakaro
Nedėlioms nuo 9 iki 12.

Telephone Lafayette 5820

Dr. J. A. PAUKŠTYS
DENTISTAS X-RAY
4193 Archer Avenue

Office Boulevard 7042

DR. C. Z. VEZELIS
LIETUVIS DENTISTAS
4645 South Ashland Avenue
Ant Zaleskio Aptiekos
CHICAGO, ILL.

Phone Victory 7188

DR. M. ZILVITIS
DENTISTAS
3243 So. Halsted Street
CHICAGO, ILL.

Ofiso ir Res. Tel. Boulevard 5913

DR. A. J. BERTASH
3464 South Halsted Street
Ofiso valandos nuo 1 iki 3 po pietų ir nuo 6 iki 8 val. vakare
Res. 3201 South Wallace Street

Phone Canal 6222

DR. S. BIEŽIS
GYDYTOJAS ir CHIRURGAS
2201 West 22nd Street
(Cor. Leavitt St.)
Val.: 1-3 ir 7-8; Ned. 10-12 ryte
Rezidencija 6640 S. Maplewood Ave
Tel. Republic 7868
CHICAGO, ILL.

A. L. DAVIDONIS, M. D.
4910 So. Michigan Ave.
Tel. Kenwood 5107
Valandos
nuo 9 iki 11 val. ryte;
nuo 6 iki 8 val. vakare
apart šventadienio ir ketvirtadienio

Dr. A. J. Karalius
Gydytojas ir Chirurgas
3147 So. Halsted St.
Tel. Calumet 3294
Ofiso valandos:
nuo 9 iki 12 dienos ir
nuo 2 iki 9 vakare.

A. MONTVID, M. D.
1579 Milwaukee Ave., Room 209
Kampas North Ave. ir Robey St.
Val.: 1—3 po pietų, 6—8 vak.
Telephone Brunswick 4983
Namų telefonas Brunswick 0597
Ultraviolėtinė šviesa ir diathermin

Tel. Canal 6764 Virginia 0380

DR. A. RAČKUS
GYDYTOJAS ir CHIRURGAS
Ligonius priima kasdieną nuo pietų ir 8 val. vakaro
Nedėliomis ir seredomis tik iškalno susitarus
Ofisas ir Laboratorija ir X-RAY
2130 West 22nd Street
CHICAGO, ILL.

Phone Boulevard 1401

DR. V. A. ŠIMKUS
GYDYTOJAS ir CHIRURGAS
3343 So. Halsted St.
VALANDOS:
nuo 2 iki 4 P. M. nuo 7 iki 9 P. M.
Nedėlioj nuo 10 iki 12 A. M.

Ofiso Telefonas Victory 7188
Gyvenimo Telefonas Hemlock 2615

DR. P. M. ZILVITIS
GYDYTOJAS IR CHIRURGAS
3243 S Halsted. St., Chicago.

Telephone Boulevard 7820

DR. M. STRIKOL'IS
Gydytojas ir Chirurgas
Ofisas:
4601 So. Ashland Avenue
Valandos: 2 iki 4 ir 6 iki 8 vakare.
Nedėliomis 10 iki 12 dieną
Rez. 6641 So. Albany Avenue
Tel. Prospect 1930