Kaina 5 centai

SANDARA

AMERIKOS LIETUVIŲ TAUTINĖS SANDAROS LAIKRAŠTIS

SANDARA
LITHUANIAN WEEKLY
Published by
Lithuanian National League of America
Consisting of 100 Branches, located in all principle Cities of the United States.
SANDARA
3331 So. Halsted St., Chicago
Tel. Boulevard 0406

METAI XVI 3331 S. Halsted St. Chicago, Ill. Penktadienis, Liepos-July, 12 d., 1929 m. 373 Kensington Ave No. 28.

Europa Priešinga Suvienytų Valstijų Muitams

Sako Negales Moket Skolu

RENGIA BENDRĄ AKCIJĄ

AMSTERDAMAS, liepos 10 d. — Dabar čia eina Tarptautinių Prekybos Butų kongresas, kuriam dalyvauja žymesnių valstybių delegatai. Amerikos delegatams tenka dabar daug prisiklausyti neprielankių Hooverio muitams kalbų.

Clifford W. Barnes iš Chicagos visą padėtį apibrėžė sekančiai:

"Europos turi mokėti Suv. Valstijoms nepaprastas duokles ir nuošimčius už investuotus pinigus. Dabar S. V. vi- "Europa turi mokėti Suv.

prekėms ir mokėjimą padarė negalimu.

"Kas atsitiks? Europa turės parsiduoti Amerikai, o tonji nupirkti Europą. Dirbdama vien tik atmokėjimui skolų Amerikai, Europa įpuls naujųjų laikų vergijon."

Išsigelbėjimui nuo panašaus likimo Europos pramoninikai numato reikalą suvienyti visas atskiras šalis į ekonominę vienatą. Tuomet Suvienytos Europos Valstijos turės 363,000,000 prieš 125 milijonus Amerikos.

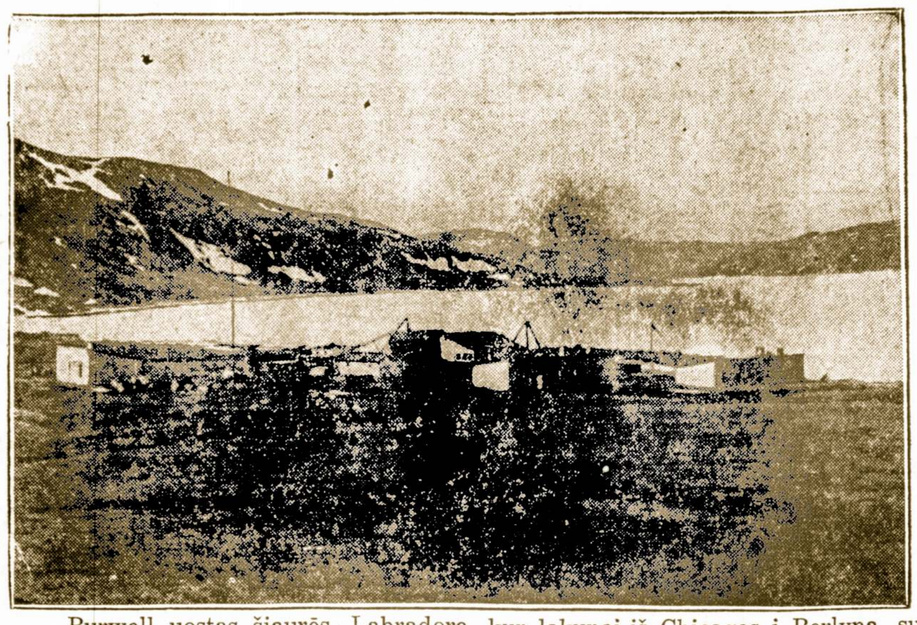

Burwell uostas šiaurės Labradore, kur lakunai iš Chicagos į Berlyną, sustojo pasislėpti nuo audrų.

Vokiečiai Pastatė Milžina Orlaivi

GALĖS GABENTI 100 KELIEVIŲ

BERLYNAS, liepos 10 d. — Naujas vokiečių aeroplanas Dornier sistemos, kuris yra tris kartus didesnis už didžiausį Amerikos aeroplaną, šiandien buvo išbandytas prie Constance ežero ir nustebino visus savo išveizda. Šimtai susirinkusių akyviai tėmyjo tą paslaptingą orlaivį, apie kurį nieko nebuvo žinoma per pustrečių metų ir kurio pastatymas kainavo $500,000.00. Jis artodė it pasakiškas kurinys, bet sulig žinovų numonės, yra paskutinis žodis mechanikoj. Jeigu pusė jo motorų sugestų, tai aeroplanas galėtų skraidyti dar su likusiais šešiais motorais. Jis bus naudojamas pašto ir prekių gabenimui.

Skraidydamas per vandenyną ekonominiai galimas, minėtiems tikslams, bet pasažieriai bus vežiojami trumpesnioj kelionėj 600 arba 700 mylių tolio.

Panašio didžio orlaivių esą pastatyta keturi. Vienas skraidys per okeaną po Hamburg Amerika laivų linijos vėliavo. Antras ir trečias bus pasiųstas Italų valdžiai. Ketvirtas nupirktas Ispanų valdžios ir bus naudojamas susisiekimui su Afrikos kolonijoms.

Australija Rengias Džio vinti 3,000,000 Akrų Žemės.

Pietų Australijos valdžios atstovai atvyko Londonan tartis del išgavimo $150,000,000 paskolos, kurią Anglija jau buk pažadėjus.

Šie pinigai bus naudojami išdžiovinimui didelio 3,000,000 Žemės ploto, kuri dabar paskandino liunos.

Dabartiniu laiku inžinieriai studijuoja kitą plotą 370,000 akerių didžio, bet ši vieta nėra taip derilnga.

Kaip Gauti Berlyne Šoferio Teisę.

Norintis gauti leidimą važinėti savo automobilių Berlyne, turi atlikti daug formalybių. Pirmiausia jis turi padaryti metrikus ir dvi fotografijas. Paskiau policija tyrinėja jo praeitį, apžiuri sveikatos stovį ir liepia eiti mokintis važinėti, ne pas draugą, bet specialėj mokykloj, už ką skaito 300 markių. Pagaliau turi gerai mažinti motorą ir gana brangiai mokėti už garadžių.

KLAIPĖDA.

Klaipėdon atvyko didelis vokiečių keleivinis garlaivis "Hansestadt" — "Danzig", kuris kaip žinoma, vasaros laiku palaiko susisiekimą tarp Swinemundės ir Klaipėdos uostų ir tarp Zoppoto ir Piliavos. Jis atgabeno 90 keleivių ir vakar 6 val. rytą pasiėmęs 122 keleivius išplaukė atgal.

Aeroplano Katastrofa

Užsimušė Aviacijos Kapt. Nastaras.

Apie 5 val. vakaro kapt. Nastaras bedarydamas eilinį skraidymą del neišaiškintos dar priežasties nukrito su aeroplanu ir užsimušė. Kapt. Garolis iššoko su parašiutu ir laimingai nusilaido. Aeroplanas sudužo.

Piešėjas Juros Dugne.

Field muziejaus dailininkas Leon Pray sugrįžo iš savo kelionės po West India vandenius ir parsivežė nupiešęs jurės gilumoj stebėtinos spalvos žuvių.

Per tam tikrą triubą L. Pray nusileido į okeano dugną, kur įsitaisė savo studiją. Čia tarp nepaprastų, pasakiškų reginių, jis nupiešė apie 60 skečių žuvių ir aštuonius paveikslus juros dugno. Valandos bėgo skubiai, kuomet jis žiurėjo aplink ieškodamas turinio savo veikalams. "Viskas buvo begalo ramu" jis tikrino. "Mažiausias triukš-

Vidunas Rašo Naują Veikalą.

Garsus lietuvių rašytojas ir mokslininkas Vidunas dabartiniu laiku dar tebegyvena Tilžėje, Vokietijoj ir aktyviai dalyvauja vietiniam lietuvių gyvenime.

Aplankęs jį prof. E. Voteris praneša, jog Vidunas baigia rašyti naują veikalą "Musu Tėvynė", kurs bus išleistas lietuvių ir vokiečių kolbose.

Fordas Pageidauja Senesnio Amžiaus Darbininkų.

Automobilių išdirbėjas pasirenka darbininkus tarp 35 ir 60 metų.

PHILADELPHIA. — "Kiekvienas kurs nuolatos mokinas pasilieka ne tik jaunu, bet vis naudingesniu" pasakė Henry Fordas vienam spaudos atstovui. Samdydamas šimtus tukstančių žmonių ir pastebėjęs jų gabumus. Fordas enbežiurįs į jų amžių, bet į jų patyrimą ir norą išmokti.

"Kiekvieni du ar trys metai "sako Henry Fordas" tenka mums nusistebėti, kad ne tik mes atsisakom samdyti kiekvieną kurs turi virš 40 metų, bet dar gi atleidžiam pasiekusius to amžiaus.

"Ištikrųjų gi mes turėtumėm pageidauti, kad musų dirbtuvėse butų žmonės, tarp 35 ir 60 metų senumo nes tuomet turėsiu pastovų ir patyrusį elementą. Nesvarbu kiek žmogus yra viršaus 60, bile tik gali atlikti savo darbą. Jokiose aplinkybėse mes nesutiktumėm laikyti jaunus vien darbininkus.

"Šių dienų žmogaus vertė returi nieko bendro su skaičiumi pergyventų metų. Kiekvienam yra vietos, kurs tik nori dirbti ir žengti pirmyn."

Sharkey Nori Nutraukti Ryšius Su Madison Garden.

NEW YORK, liep. 10 d. — Jack Sharkey, perspėjo Medison Garden korporaciją, kuri turi monopolę beveik visų kumštynių Amerikoj, kad jis nutrauksiąs su ja ryšius.

Priežastis yra ta, kad Sharkiui buvo prižadėta surengti kumštynes apie pabaigą šio mėnesio, kur jam butų užmokėta $100,000. Bet Madison Garden teisinasi, kad tai sunku bus įvykinti, nes jie neranda tinkamo oponento.

Padarytas kontraktas labai naudingas korporacijai, bet Sharkey palieka be nieko ir jis turi sėdėti ištisus metus, kol jam kas bus surengta.

Rusijoj Irgi Esama "Prohibišenų"

MASKVA. — Uždėjęs didelį antgalvį "Sovietų Rusija bus sausa" laikraštis "Darbininkas" daro peržvalgą kokių rezultatų čia atsiekė sausieji"

Uri Larin, komunistas ir žmogus nepaprastos energijos yra prezidentas ir steigėjas prohibicijos Rusijos. Ęi draugija turi šimtus skyrių ir veikia tarpe ukininkų ir darbininkų.

Lenkai Bijo Lloyd George

"Ilustrowany Kurjer Codzienny" pranešimų, lenkų politinės sferos anglų parlamento rinkimus laiko svarbiausiu politiniu įvykiu per paskutinius mėnesius. Rinkimų rezultatai Varšuvai buvo netikėti, nes nelaukta tokio didelio smugio konservatoriams ir tokio menko liberalų pasisekimo. Bendrai vyrauja įsitikinimas, kad valdžia paims į savo rankas MacDonaldas — koalicijoj su liberalais arba savaimingi. Pirmoji kombinacija politinius sluoksnius įvertinama kaipo mažiausiai pageidaujama Lenkijai. Toj kombinacijoj darbo partija turėtų daugumą, bet užsienio politikoj pareitų nuo "rizikingų Lloyd George žygių", kuri sunku įtarti simpatijoms Lenkijai. Grynas MacDonaldo kabinetas laikomas labiau pageidaujamu Varšuvoj. Tuo atvėju butų didesnis Lenkijos D. Britanijos bendradarbiavimas Tautų Sąjungos arenoj, kas iš Varšuvos pusės butų priimta su pasitenkinimu. Lenkų politinėse sferose manoma, kad esamas tarptautinės sutartis Lenkijos atžvilgiu Mac Donaldas gerbs.

Papa Pasmerkia Musolinio Kalba

ĮDĖTOS Į UŽDRAUSTŲ KNYGŲ SĄRASĄ

PARYŽIUS. — Apginti tikinčius nuo suklaidinimo popiežius išleidžia sąrašą uždraustų skaityti knygų. Į tokį sąrašą pateko ir Mussolinio kalbos pasakytos apie nesenai padarytą su popiežium konkordatą.

Yra visiems žinoma, kad Vatikanas nėra patenkintas fašistų galvos išsireiškimais, pav. "Krikščionija butų pasilikus maža sekta jei bažnyčia nebutų perkėlus savo centro iš Palestinos į Romą."

Patsai popiežiaus valstybės įsteigimo ir konkordato dokumentas paskelbtas Vatikatore Romano, skiriasi nuo Mussolinio i rtas tas daugiau sukelia kivirčių. Fašistai, sako supirkę visas to laikraščio kopijas ir sunaikinę. Ateityje jie ir gi rengias daboti ką popieižaus organas rašys. Jeigu tik kas bus negero parašyta fašistai uždraus laikraščio cirkuliaciją Italijos rybose.

Visi šie konfliktai kyla del to, kad Mussolini nors ir pripažino Vatikano valstybę, vienok nemano išleisti iš savo globos, kas popiežiui nepatinka.

Egyptas Stoja Tautų Sąjungon.

Anglija duodanti savo sutikimą.

LONDONAS — Anglų valdžia dabar svarsto Egipto prašymą priimti jį į Tautų Sąjungą. Egiptas skaitosi nepriklausoma valstybė, bet anglams yra leista laikyti jo žemėj kariuomenę, apginti jį nuo priešų užpuolimo, apsaugoti svetimtaučius ir panašiai Tas be galo erzina vietinius gyventojus, kurie nori pilnos nepriklausomybės. Tautu Sąjunga, tikimasi, pagelbės išrišti šį klausimą.

P-nas T. Balsis Įteik "Sandarai" Gražų Paveikslą.

Musų kaimynas p. T. Balsis, gyvenąs 3324 S. Halsted Street yra senovės dalykų ir dailės mėgėjas. Jis turi didelę ir brangią kolekciją įvairių meno kurinių, kuriuos pardavus gautum nemažus pinigus.

Vieną daiktą iš savo rinkinio, butent gražų paveikslą jis paaukavo "Sandarai". Paveikslas vaizduoja ramų juros paviršių ir tamsiai mėlyną dangų. Darbas yra tikro artisto.

Nesitiki Iškelti Paskendusio Submarino

24 anglų jurininkai palaidoti juros dugne.

LONDONAS, liepos 10 d. — Plaukiodama Airių juroje drauge su visu anglų laivynu, mažas 500 tonų po[illegible]ndeninis laivas susidaužė su dideliu 1,080 tonų submarinu ir nuėjo į dugną sykiu su 24 jurininkais.

Vieta, kur nelaimė įvyko randas apie 20 mylių nuo Fish guard, kur va[illegible] gilus is[illegible] darbas beveik negalimas. [illegible]ma, kad submarinas likos perskeltas ir prisipildė vandens pirma negu pasiekė dugną.

Dvidešimts anglų laivų pribuvo ir kai tik ateis specialiai įrankiai prasidės gelbėjimo darbas. Bus vartojama naujas italų išradimas, kuris buvo pasekmingas iškėlime Egipto laivo.

Bet oficialė nuomonė pareikšta anglų parlamente nėra raminanti. Admirolas Aleksander pasakė: "Yra daromi skubus žygiai surasti paskendusį submariną, bet jo iškėlimas iš tokio gilaus vandens vargiai ar galimas."

Anglai Išrado 70 Mylių Į Valandą Tanką.

Gali vežti su savim penkias kanuoles.

Vokiečių karo vadas dabartinis valstybės prezidentas p. Hindenburgas, yra pasakęs, jog anglų ir prancuzų tankai laimėję karą.

Dabar pranešama, jog anglai išrado naujos rušies šarvuotą automobilių du ar tris kartus greitesnį už senąjį. Jis nešios keturias mažas ir vieną didelę kanuolę. Valdys jį keturi žmonės: šoferis, mechanikas ir du šovikai.

Mokslininkas Nusinešė Į Kapus Mokslo Paslaptis.

VENICE, Italija — Profesoriui Alfredui Trombetti staiga mirus širdies liga tapo palaidotos sykiu su juo ir visos žinios apie dingusią Etruskų kalbą. Pereitam balandžio mėnesyj profesorius pareiškė jog atidengęs tos kalbos paslaptis.

Anglų Kreiseriai Rygoje Ir Taline.

RYGA. Į Rygą atplaukė anglų kreiseriai "Vindictive" ir "Kanterbury". Pirmasis jų yra pats didžiausias karo laivas, kuris kada nors atplaukęs į Rygos uostą. Jis turi 10,000 tonų įtalpos ir 700 žmonių įgulą. Tą pat dieną kreiserių vadovybė, anglų pasiuntinio Adissono lydima, padarė vizitus prezidentui, ministeriui pirmininkui, karo ministeriui, kariuomenės vadui ir latvių eskardos vadui. 2 val. po pietų kreiserių karininkams pagerbti buvo suruošti pusryčiai, kuriuose dalyvavo valstybės prezidentas, karo ministeris ir užsienių reikalų ministeris. Vakare anglų pasiuntinybei įvyko pietus.

TALINAS Iš Kopenhagos į Taliną atplaukė anglų karo laivai "Cambrian" ir "Comus". Karo laivai išbus Taline iki birželio 2 4d. ir iš ten plauks į Stokholmą.

V. K. Račkauskas Kaune.

V. K. Račkauskas, Londono pasiuntinybės ber[illegible]adarbis, vakar grįžo į Kauna iš Pietų Prancuzijos.

A.L.T. Sandaros Reikalai

Musų Santykiai Su Lietuva ir jos Vyriausybėms Seniau ir Dabar.

A. L. T. S. XV Seimas gavo pasveikinimą nuo Lietuvos Valstiečių Liaudininkų partijos, kuris "SANDAROS" Nr. 25-tame tapo paskelbtas visuomenės žiniai L. V. Liaudininkų sveikinimas mums yra svarbus tuo, kad jame L. V Liaudininkų partijos centro Komitetas reiškia ypatingos padėkos Amerikos lietuviams už seniau suteiktą Lietuvai didelę materialę ir moralę paramą; svarbu yra tas, kad musų viengenčiai L. V. Liaudininkai įvertina Am. Lietuvių seniau buvusį bendradarbiavimą su Lietuva ir jos vyriausybe.

Mes įvertindami L. V. Liaudininkų partijos vadų ir jų pasekėjų valstybingus darbus nuveiktus labui Lietuvos valstybei ir lietuvių tautai, negalime apsilenkti nepaminėję įvykusį faktą, butent tai, kad kol kas L. V. Liaud. partijos vadai stovėjo Lietuvos vyriausybės priešakyj, tol Amer. lietuviai bendradarbiavo su Lietuva buvome ankštai surišti su musų gimtiniu kraštu Ir tik ačiu Liet. V. Liaud partijos vadams, jie savo pavyzdingu veikimu valstybe labui buvo įtraukę mus į aktualį tautos darbą, mes dirbome, aukavome savo turtą, skolinome Lietuvai paskutinį savo atliekamą dolerį ir tvirtai tikėjomės, kad tai daryda ne tik atstatysime Lietuvos valstybę, bet žymiai jai padėsime išvystyti jos ekonominę geresnę padėtį, pakelsime jos sunkią naštą. Tais laikais, kuomet Lietuva buvo kritiškiausiame padėjime, L. V Liaud. partijos vadai sugebėjo konsoliduoti lietuvių tautos jėgas ir galima sakyti, kad tik per jų pastangas Lietuva tapo atstatyta ant demokratiškų pamatų; L. V. Liaudininkai, pasekėjai Dr. J. Basanavičiaus ir Dr. V. Kudirkos tautinės — demokratiškos idėjos, eidami tiesiu keliu nurodytu virš minėtų musų tautos didvyrių, budami valstybingais valiojo pergalėti visas komplikacijas viduje besikuriančios valstybės ir išlaikė rimtą poziciją tarptautinėj — užsienio politikoj Mes tai matydami džiaugėmės ir įvertinome savo viengenčių didelį pasiryžimą ir tobulą veikima, rėmė jų darbus ir kartu Lietuvos valstybę, nes aiškiai matėme, tvirtai tikėjome, kad L. V. Liaudininkai padarys Lietuvą tokia valstybe, kurioje bus miela musų viengenčiams gyventi. Ir taip buvo kol jie valdė Lietuvą.

Nors mes jau esame pripratę svetimoj šalyj gyventi, nors šį laisvės šalis mums patinka, tačiau daugelis Amerikos lietuvių anais laikais norėjo grįžti Lietuvon, ypatingai turtingesni lietuviai, manė, kad sugrįžę galės žymiai prisidėti su savo Amerikoj sutaupytu turtu ir patirta praktika valstybiškame rėde iš pramonėje. Nieks iš Amerikos Lietuvių nemanėme, kad Lietuvoje bus pakeista demokratinė tvarka ant reakcijos — brutalizmo ir, kad bus užkirstas kelias Amer. lietuviams grįžti Lietuvon. Tačiau taip yra. Nunai niekas iš musų turtingų lietuvių grįžti nemano, nemano ir mažiau pasiturinti lietuviai grįžti į savo seną tėvynę, po įvykusios politiškos operacijos 1926 metais pablogėjus politinei ir ekonominei padėtis, Lietuvos piliečiai kaip įmanydami bėga iš savo krašto į tolimus ir jiems nežinomus pasaulio kraštus, vieni jų bėga ieškoti politinės laisvės, kiti duonos kąsnelio, taip kaip mes kitados bėgome Rusijos Caro žandarų vejami.

Tokią situaciją įvertindami L. V. Liaud. partijos Komitetas, savo sveikinimo laiške primena mums anuos istorinius caro laikus ir kartu nusiskundžia dabartine padėčia Lietuvoje, jie sako: "Naujas pasaulis tapo jusų tėvynė, kurioje konstitucija teikia jums laisvę auklėja jumyse žmoniškumą, humanitarizmą, savistovumą, patvarumą, pilietinį subrendimą, meilę ir prisirišimą prie to krašto. Laiminga jus, nes demokratinės tvarkos įstatymai duoda jums apsaugą, jusų šeimynos palikę namie yra ramios, nieks iš jusų nesibijote jog jusų vaikai sugrįš namo, kad jie bus suimti ir karo teismų žiaurios priemonėmis mirčia baudžiami." Tikrai, skaudu yra girdėti tokius nusiskundimus kiekvienas suprantame, atjaučiame Lietuvos motinų širdžių skausmus, kuomet jų išauginti sunai kaipo politiški oponenetai esamam rėžimui yra šaudomi be teismo tardymų ir ištyrimų apie jų nusikaltimus.

Kulturingose šalyse, pavyzdin: musų šaly tokių tragedijų nėra del to, kad mes turime teismų apsaugą, turime konstituciją, kurioje yra įstatymai reguliuojanti vyriausybės ir piliečių pamatines teises, musų krašte vyirausybę kritikuoti piliečiai gali žodžiu ir per spaudą ir tokie piliečiai nėra skaitomi prieš valstybiniais žmonėmis kaip tai daroma Lietuvoje ir už tokius "nusikaltimus" ir kritikavimą valdžios šaudomi be civilių teismų sprendimo, tankiausia dekreto išdavimu, karo teismas atlieka nelegalę žmogžudystę. Todel mes tokį Lietuvoje rėdą vadiname teroru ir despotizmu.

—V. M. Klausutis.

Politinių Kalinių Reikalu

Sušelpimas Politiniu Kalinių.

Mes jau kreipėmės į Jus Amerikiečius, prašydamos paramos musų politiniems kaliniams Lietuvoje išlaikymui, ir neapsirikome, nes atsirado geraširdžių draugų, kurie nors nedidelėmis aukomis, bet re-

Gal, draugai, pamanysite, kad mes Lietuvos gyventojai tik iš Jusų Amerikiečių norime išvilioti pinigus, patys nieko neveikdami. Kad Jus įtikintume, jog taip nėra, siunčiame apyskaitą praėjusių metų iš kurios matysite kiek surinkta politiniams kaliniams aukų ir kaip jos padalinta: Varnių koncentracijos stovykloje internuotiems liaudininkams pasiųsta 1215 lit. 20 c. šeimoms išduota pašalpų — 3,970 litų, kalėjimuos esantiems šelpti 8,623 litai 45 c. Iš viso surinkta 13,808 lit. 65 cent. Iš Amerikos gauta 630 lit., bet to viso yra maža, ir vargstančius tinkamai sušelpti negalime.

Žinome, kad mes Lietuvos gyventojai, Jums labai nusibodome savo maldavimais ir ubagiškais verkšlenimais, vis prašome įvairiems tikslams — politinėms organizacijoms, Š. Lietuvos badaujantiems, kulturinėms organizacijoms ir t t., ir štai po dešimts metų nepriklausomo valstybinio gyvenimo, prisiminę "gerus rusų laikus", prašome Jusų paramos politiniams kaliniams, tiems žmonėms, kurie prieš dešimtį metų aukavo savo gyvybę už Lietuvos laisvę, sava noriais eidami į kovą su bolševikais ir lenkais, jie šiandien kalėjimuose. Kokia skaudi ironija. Nėra abejonės, kad ir kalėjime budami jie pasiliko ištikimi Tėvynės sunus ir ne menkesni patrijotai už tuos, kurie šiandien automobiliais važinėja. Todel musų lietuvių ne "valio patrijotų", yra šventa pareiga aprupinti juos ir jų šeimas.

Šį kartą mes norime į Jus, Amerikos lietuvaites, kreiptis su prašymu, kad prisidėtumėte prie šio prakilnaus darbo Jus moterys turite jautresnę širdį, Jus žinote didelį ir gilų skausmą, kuomet ištinka nelaimė Jusų vaikus, vyrus ir brolius. Todel prisiminusios Lietuvoje vargstančius, prisidėkite prie rinkimo aukų, paraginkite savo tėvus, vyrus ir brolius skirti nors mažą dalelę savo uždarbio minėtam tikslui.

Moterys padėkite mums sunkiame darbe! Laukiame Jusų užuojautos i rparamos...

P. S. Aukas siųskite "Lietuvos Žinių" Redakcijai, Kaunas, Gedimino gatvė Nr. 38

F. Bortkevičienė,
J. Šileikaitė.

CLIFFSIDE, N. J.

Svarbu žinoti Sandariečiams.

Musų 45-tos kuopos, sandariečių susirinkimas įvyks liepos 15 d. š. m. Kliubo kambariuose 8 val. vakare. Visi nariai neatbutinai dalyvaukit, turim labai svarbių dalykų, kokių iki šiam laikui mes dar neturėjome. Dalykai yra musų organizacijos, yra linksma džiuginanti naujiena, bus smagu kiekvienam nariui bei narei užgirsti, tad ir neužmirškit datos tai yra pirmadienio vakare liepos 15 dieną. Jei yra kokių nemalonumų — praneškite.

Praėjo Nemalonus Apsireiškimai.

Iki šiam laikui pas mus buvo kas tai tokio iš šalies žiurint nesmagu. Viskas tik daroma del to, kad reikia daryti, bet be jokio noro pasiryžimo arba pasiaukavimo. Kodel taip? Ko gi mums trukdavo? O gi gerbiamieji broliai ir seserys, pagarbos vienas antram, bei kredito neduodavom. Jei kas ką ir nuveikdavome tai ar gi užgirsi ką nors šnekant ar sakant, kad gerą darbą atliko? Ne, visai priešingai. Kokią nors pašaipą arba panieką. Tai, girdi, kas čia tokio ir aš tą galiu, tik nenoriu užsiimti. Kodel gi negerbti tų kurie nori užsiimti ir veikia visuomenei dovanai? Negaudami nieko ir dar jiems kurie veikia gailėti pagarbos žodžio. Kada mes nesustojam to darę žinoma, veikiantiems tada upas prapuola, duoda progos pasakyti galių, bet nenoriu užsiimti. Ir taip viskas pradeda apmirti tas musų išeivijoj lietuviškas veikimas, kuris turėtų buti labai brangus kiekvienam lietuviui. Reikia jį taupyti kaip galima ir sklepyti daugiau lietuybės. Koks yra lietuvis jei savo vardo negerbia. Imk pavyzdį nuo kitų tautų išeivijoj.

Dirbkim iš Vien.

Vietos moterų draugija V J., kuri šelpia našlaičius Amerikos ir Lietuvos, nesenai susitvėrus, bet veikime kurkas pralenkė visas vietines pirmiau buvusias draugijas. Kodel? Todel, kad dirba IŠVIEN. Dirbkim ir mes IŠVIEN SUTARTINGAI ir bus atsiektas tikslas. Gavom du naujus kuopos narius. Jei tik dirbsim visi gausim ir daugiau savo idėjos draugų bei veikėjų. Nauji nariai yra: p. J. Mileris, kuris ir seniau buvo sandarietis buvo del ko prasišalinęs. Dabar vėl sugrįžo. Antras yra p. Ig. Gudas. Sveikinu nuo savęs ir nuo visų narių, mums naujus narius, kurie reiškia naują jėgą. Tad veikime visi išvien gaukime daugiau naujų jėgų ir atnaujinkime senas.

— Vl. Mučinskas

Gatvių šunys Turkijoj

Kai keli metai atgal keleiviai grįždavo iš Konstantinopolio ir pasakodavo apie Šv. Zofijos Mošėję, kuri prieš keturiolika šimtmečių buvo krikščionių bažnyčia, arba apie baltus Dolma Bachči marmuro rumus prie Bosforo, kuriuose gyveno sultonai, arba apie kitus įstabius dalykus matytus Konstantinopolyje, — jie visada prisimindavo šunų gaujas, kurie dieną lakstė ir piovėsi gatvėse, o naktimis savo begaliniu lojimu laba vargino miesto gyventojus. Turkai buvo nusistatę nežudyti šunų ir kiekvienas išmesdavo į gatves įvairias liekanas ir mėsagalius, o šunys, atsidėkodami už tai, valė gatves. Nuostabiausia tai, kad gaujos iš 8 — 10 šunų laikydavosi pasiskirto sau miesto ploto, į kurį neįsileisdavo svetimų šunų. Del to kartais kildavo aršiausių kautynių. Kada žmonės naktimis eidavo per miestą, juos lydėdavo nuolatinis lojimas: vienoj miesto dalyj lojo vieni šunys, o kada žmogus įžengdavo į kitų šunų pasiskirtą dalį, pirmieji nustodavo loti, o pradėdavo kiti. Iš šunų lojimo namiškiai dažnai galėdavo spręsti apie grįžtantį savo žmogų.

Bet naujoji valdžia įsakė visus šunis išgaudyti ir išvežti į salą Marmoro juroje. Retkarčiais siųsdavo jiems pilnus laivus maisto. Bet ištremtiems gyvenimas nelengvas. Iš likusiųjų mieste šunų vėl priviso daug ir vėl nežinia kas su šunimis daryti. Dabar jie jau nereikalingi, nes Konstantinopolis, kaip Kaunas, nori buti švarus ir valosi be šunų pagalbos.

Gailestingi gyventojai pastatė gyvulių namus ir ligoninės, kame nuvargę ir paliegę šunys randa sau prieglaudas ir gydymą, bet tat neišgelbės jų nuo bado šmėkšlos, kurią šaukia naujoviškas gatvių valymas ir pokarinė kultura.

"Ž."

Kauno "Rytas" Apie Valdžios Koalicija

"Lietuvos Aidas' 'pereitojo mėn. laidoj pareiškė, jog galimas esąs bendradarbiavimas su opozicija sekančiu budu:

"Su krikščionių demokratų žmonėmis bendradarbiavimas yra galimas švietimo ir bažnyčios reikalų srityje, nes šiose srityse tarp tautininkų ir krikščionių demokratų nusistatymo žmonių didesnių principinių skirtumų nesama. Tuo tarpu su valstiečių liaudininkų žmonėmis galimas yra bendradarbiavimas ukio srityje nes jie nėra priešingi tautinės vyriausybės vedamai ukio politikai".

Krikščionių — demokratų organas pastebėdamas, jog dabartyj katalikų mokyklos ir organizacijos vedamos priešingai katalikybės principams, rašo:

"Viena čia tik norėtumėm bendras tautininkams pagrindas bendradarbiauti su liaudininkais yra daug platesnis ne tik ekonomika. Kad liaudininkai yra labai patenkinti ekonomine politika, pav., koperatyvų srityje, tai yra visiems aišku; jie ir patys nesislepia. Sena jų svajonė, kad nebutų kitokių, tik "neitralus" koperatyvai, kuriuos jie valdytų vieni, jau baigia įvykti pirmiau, negu jie patys to tikėjosi. Bent jų žmonės mano, kad jie patys taip greit tokių rezultatų šioje srityje nebutų pasiekę. Bet ne tik šioje srityje.

"Liet. Žinios" be vyniojimo dalykų į vilną pakartotinai pareiškė, kad valstiečių liaudininkų ir tautininkų kulturiniai idealai sutampa. Tą pastebėjo ir kiti, kaip pav., žydų laikraštis "Id Štime." Tai gi nedaleidžiant galimybės, kad "L. Ž." butų, skonio netekdamos, nepažinusios kas joms patinka, reikia manyti, kad p. Lapėnas, sakydamas tie nebuvimą principų skirtumų "švietimo ir bažnyčios reikalų srityje" tarp tautininkų ir krikščionių, arba suklydo, arba nežinojo, ką katalikai laiko principais šiuose reikaluose. Tikimės, kad "L. A." pripažins mums racijos, kad yra negalima, kad liaudininkams ir katalikams patiktų toji pat kulturos politika, nes valst. liaudininkai neigia katalikiškąją kulturą ir su tuo nesislepia, nebent tik liaudies akyse, puldami tokiais atvėjais ne katalikybę, bet kunigų gaspadines. Bet tas manievras — ne tik jų naudojamas — dalyko esmės nekeičia."

11,300 metų prieš Kristų.

Tarpe visų Meksikos griuvėsių pirmąją vietą pagal savo senumą užima piramidos statytos tuo pat laiku kaip ir Egipte, t. y. apie 130 šimtmečių atgal.

Šį faktą paskelbė Meksikos geografinėj draugijoj du mokslininkai Ramon Mena ir Fernando Mille. Pasak jų Saulės Piramida, keletą mylių nuo Meksikos miesto tapo pastatyta apie 2120 prieš Kristų.

Šie apskaitliavimai yra paremti astronominiais reiškiniais.

Daug senesnė piramida yra Cuicuilco. Ji statyta apie

Meksikos Piramidė 13 tukstančių metų senumo.

NAUJOJ KRAUTUVĖJ

Dabar eina specialis Liepos — July mėnesio išpardavimas rakandų, pečių, vyriškų, moteriškų ir vaikų drabužių.

Mes turime pilniausį pasirinkimą rakandų srityje.

Catholic Salvage Bureau

3609-11 South Halsted Street

KELIAUK Į LIETUVĄ PER

KLAIPEDA

LAIVAIS

Baltic Amerikos Linijos

Žemiausios Kainos Tiesiai į

KLAIPĖDĄ IR ATGAL

Patariam pirkti laivakortes į abi puses, nes tuomet sutaupysite sau pinigų.

Trečia Klase ..... $10[illegible]
[illegible] $181.00
Turistinė trečia klasė Main Deck $129.50
Turistinė 3-čia klasė į ten ir atgal tiktai $216.00
Cabin $147.50

Per "Vasaros Sezoną" važiuojant į Europą — nuo Birželio 15 iki Liepos 15 — o į Ameriką nuo Rugpiučio 1 iki Rugsėjo 22 d. visos kainos padidinamos $7.50 vienan galan, o $12.50 į abu galu.

BALTIC AMERICA LINIJOS laivų populiarumas lietuvių tarpe priklauso ne vien nuo to, kad jos laivai eina tiesiai į KLAIPĖDĄ, bet ir nuo to, kad pasažierams teikiama geras maistas ir patarnavimas.

Sekantį laivai išplauks iš New Yorko:

"LITUANIA" Liepos 20 | "LITUANIA" Rugp. 31 d.
"ESTONIA" Rugp. 10 d. | "POLONIA" Rugs. 7.

Del visų informacijų kreipkitės į vietos agentą

— arba —

BALTIC AMERICA LINE

315 S. Dearborn St., Chicago, Ill.

"THAT LITTLE GAME" Inter-nat'l Cartoon Co., N.Y.—By B. Link

Nesusipratimas Su Vargonininku

Kai mes dabar esame inteligentai ir beveik visi turime automobilius, butinai reikia pasikalbėti mandagumo ir gerų manierų klausimu.

Per tai, kad mandagumas pas mus yra žymiai prakiurės ir dažnai net nešlovę mums daro.

Dabar į vasarą, kai žmonės pradeda atidarinėti langus, kartais konfliktų gali įvykti. Tina kartais inteligentas gatve, pamato atvirą langą, tai pro tą langą inteligentas ir spiauna.

O jei koks prašmatnesnis ir su atestatu, tai net kėsinasi apspiauti priešingų durų taip vadinamą klemkę. Sportas, matote, o taip pat gatvėj teršti draudžiama.

Reiškia, musų mandagumo frontas žemiau kritikos.

Laimė, kad Martynas Cieliauka neša aukštai iškėlęs dailų mainierių vėliavą. Kitaip mus drąsiai galima butų kokiu Ceilionu ir Špicbergenu pavadinti.

Cieliauka, žinotumėte, tikras mandagumo kankinys ir net už tai buvo vieną kartą nubaustas pinigine bauda, taip pat apmokėti visas gydymo išlaidas.

Dalykas, matote, toks išėjo.

Nuėjo Cialiauka į parapiją pas vargonininką metrikų paimti.

Vargonininkas truputį šlubas, bet šiaip malonus žmogus ir truputį šnapseliu kvepia.

Nuėjo sau ir sako:

— Norėčiau, gerbiamasis dvasiškas broli, metriką pasiimti. Išeina, kad reikia apsivesti.

— Su malonumu, — sako — patarnausiu. Musų pareiga, — sako, — visiems piliečiams ir žemesniems sluoksniams padėti.

Taip Cieliauka su vargonininku, mandagiai ir dailiomis manieriomis kalbėdamiesi ir progresuoja į parapijos raštinę.

Priėjo dailiai prie durų.

— Labai prašau, — sako vargonininkas Cieliaukai, ir ranka moja į duris, reiškia prašo eiti pirma.

Cieliauka taip pat ranka pamoja į duris ir visaip mandagumą reiškia.

— Negalima, — vadinasi — mirštamam sutvėrimui savo paskudną nugarą kišti dvasiškio panosėn.

—Tamsta, — sako vargonininkas, — esi svečias, tai pro duris eiti tamstos pirmenybė.

O Ciauliauka atrėžia:

— Aš netoks kiaulė visada vaikščioju mandagumo dėsniais. Prašau eiti, vadinasi, ir neišsižiok.

Taip jie vienas kitą pirma pro duris ir kaišiojo kokį pusvalandį. Suprakaitavo abu.

Cieliauka nebeiškęsdamas paėmė vargonininką už alkunės ir tempia pro duris. O vargonininkas įrėmė Cieliaukai kelį į pilvą, priešinasi.

— Nepasiduosiu, — sako. — Ir nerodysiu, kaip aš savo ilgąją koją per slenkstį velku. Jau ir taip visa parapija juokiasi.

Ciepliauka įkaito.

— Spiaunu, — sako, — į tavo ilgąją koją, — jei aš stoviu mandagumo plotmėj.

Paėmė vargonininką už siuto skverno ir gana atkakliai pro duris velka.

Vargonininkas, kad ir nelygių kojų, bet negi malkas jis skaldo.

Vyras apvalus ir su didele raumenų atsarga.

Suėmė Cieliauską į glėbį, ant žemės ir už kojos kėsinasi pirma įvilkti pro duris.

Cieliauska žiuri — kraujas iš nosies eina. Jis vyras ir gi ne bulvėms kepti. Tuoj vargonininkui už trumposios kojos.

Kokį pusvalandį tarp duryj Cieliauką su vargonininku savo mandagumą rodė.

Vis del to, žinote, Cieliauka dailių manierų nesutepė.

Vargonininką pirmą pervertė per slenkstį ir už plaukų iki pat stalo atvilko.

Tiesa metrikų vargonininkas neberašė. Konstatuota jo dviejų šonkaulių trukumas ir, bendrai, žado stoka.

O paskui teisėjas pareiškė maždaug šitaip:

— Mandagumas, — sako — mandagumu, o vargonininko šonkaulių lopymui, ponas Cieliauka, teikitės užmokėti. Taip pat ir piniginę pabaudą į valstybės iždą įnešk.

— "N. Ž."

Amerikos lietuvių rašytojas ir buv. "Lietuvos" redaktorius J. Šernas, kuriam viduryj rugsėjo mėnesyj bus atidarytas paminklas Chicagoj.

Ar Spauda Teisingai Tarnauja Visuomenei.

Kiekvieno laikraščio ir laikraštininko užduotimi yra tarnauti visuomenei teisingai ir sąžiningai, nes tiktai iš laikraščių žmonės sužino apie pasaulinius įvykius ir pasimokina iš moksliškų straipsnių.

Tą visą medžiagą tilpusią laikraštyj skaitytojai perleidžia per savo mintis, ir maždaug padaro didesnę ar mažesnę įtaką skaitytojų mintyse kaipo lekcija iš gyvenimo mokyklos. Skaitytojai daugumoj tiki spausdintam žodžiui ir nuolat laukia iš tų pačių laikraščių ko — nors naujesnio, ko — nors įvairesnio ir gyvenimui naudingesnio. Viso to suteikimas priklauso nuo redaktorių, ir nuo tų žmonių, kurie susispietę sandarbininkauja vienam ir kitam laikraščiui.

Čia kyla klausimas — ar jie sąžiningai tarnauja.

Imant Amerikos lietuvių laikraštija, galima gana greitai suprasti jų patarnavimus ir sąžiniškumą link visuomenės.

Musų laikraščiams ir laikraštininkams daugumoje nerupi liaudies reikalai, nerupi jos apšvieta, kulturinimas ir geresnė ateitis, bet jau tie laikraščiai yra taip toli nuprogresavę, kad jiems rupi viso pasaulio reikalai; talpina ilgiausius straipsnius pasaulinių mokytojų, renka aukas, ir rupinasi naujomis valstybėmis ir armijomis, kurių mes nepažinojom ir nepažinsime, — o tuo tarpu musų jaunuomenė palikta ant gatvės, auklėjama netinkamai.

Bet mes mokinam savo liaudį kaip stoti į pasaulinių kareivių eiles ir ginti visai svetimus jiems reikalus! Bet ir ką geresnio galime mes laukti iš savo mokytojų, kurių, tiesa, mažai čia Amerikoje teturim. Jie mokina tą kas yra žingeidu, ne tą kas liaudžiai yra naudinga — sotus alkano neatjaučia!

Kita grupė musų mokytojų gal ir sąžiningai ir teisingai sulyg diena tarnauja, bet antrą dieną sulaukus jų mintys ir nuomonės persimaino, pas juos gimsta naujos teorijos, naujos svajonės Tam, ką jie vakar kalbėjo jie šiandien griežtai priešingai. Tuo jie parodo savo nepastovumą, ir tokiems žmonėms negalima tikėti. Jie nėra sąžiningi nei visuomenės nei tos grupės kurią jie neva atstovauja patarnautojai.

Mes jau nesam vaikai ir suprantam, kad svetimi reikalai ir palieka svetimais. Jie mus nešildo, o atbulai daro dar skriaudą viliodami centus iš musų. Mes turime užtektinai savų reikalų, kaip musų jaunuomenės, taip ir savų biznierių, kuriais mums reikalinga rupintis ir apginti nuo svetimų išnaudotojų. Tai yra laikraščio ir laikraštininkų pareiga.

— M. K. Šilis.

Vytauto Didžiojo Gimnaziją Vilniuje Baigė 18 Asmenų.

Šiais mokslo metais Vytauto Didžiojo gimnazijos 8 klasėj mokėsi 31 mokinys. Prie brandos egzaminų mokytojų taryba prileido 27. Prie rašomųjų egzaminų stojo 25 ir juos išlaikė 21. Sakomuosius egzaminus išlaikė ir gauna brandos atestatus šia 18 asmenų: Dikinis Vladas, Kanopka Juozas, Karužaitė Eugenija, Kraužlys Motiejus, Kadubaitė Apolonija, Kabula Alfonsas, Lužytė Marijona, Montigeras — Laibas Edvardas, Palevičiutė Ona, Pivorunas Petras, Sekmonaitė Uršulė, Traškunaitė Staės, Umbrasas Vincas, Valiukevičius Stanislovas ir Žygaitė Malvina — humanistinio skyriaus: Bileišis Vladas, Karpičius Stanislovas ir Kešėta Petras realistinio skyriaus.

PASAKĖ TIESĄ.

TĖVAS — Jonuk kiek klasių jusų mokykloj.

VAIKAS — Aštuonios. Bet aš antrą syk mokykloj toj pačioj.

NAUJOS KNYGOS.

VILNIUS LIETUVAI IR LIETUVA VILNIUI.

Parašė. prof. Z. Žemaitis.

Leidinys Sąjungos Vilniui Vaduoti. Amerikos Vilniaus Vadavimo Komitetui.

Gerbiamieji:—

Ačiu "SANDAROS" administracijai gavau aukščiau tą minėtą knygą. Perskaičiau atydžiai ir daug pasimokinęs klausime Vilniaus Vadavimo drįstu kreipti dėmesį netik Amerikos Vilniaus Vadavimo Komiteto, bet ir visų "Sandaros" skaitytojų, kad butinai įsigytumėte šią knygą Pirkdami šią knygą padarysite neįkainuojama naudą link savęs ir link Lietuvos.

1. Sužinosi del ko Vilnius taip svarbus lietuvių ir Lietuvos gyvenime.

2. Sužinosi kaip ir kokiais budais galima bus atvaduoti Vilnių.

3. Praplatinsime vienatinę ir geriausią nudienos knygą Vilniaus reikale tarp lietuvių Amerikoje ir t. t.

Tad veliju nuo širdies, kad kiekvienas lietuvis nusipirktų šią knygą, ypač neatleistina nuodėmė jei jos neįsigytų Sandarietis.

Dr. A. L. Graičiunas.

BILE RANKOS ŠVARIOS

Plėšikas eidamas plėšti bažnyčios turto, pasiėmė su savimi 12 metų vaiką, kad palaikytų jam maišą. Aukščiau altoriaus nepasiekdamas pasistojo su purvinomis kojomis ant skotertės. Pastebėjęs tai vaikas sušuko: "papa, tavo kojos purvinos..."

"Tai nieko," vaikeli, "bile rankos ir širdis švari" ramiai atsakė tėvas.

ŠIRDIS NETURI VERTĖS BE GALVOS.

VAIKINAS — Onyte, aš tave taip myliu, kad savo sielą ir širdį pavedu tau.

ONYTĖ — O ką aš darysiu be galvos?

Seniausia Lietuviu Agentura

545 East Broadway, So. Boston, Mass.

KITI SKYRIAI:

BOSTON OFFICE: 18 Tremont St., Kimball Bldg. Room 205, Tel. Liberty 7865 ir 6066

BROCKTON OFFICE: 630 North Main Street Tel. Brockton 228.

GERIAUSI PIRKINIAI:

Ką manai daryti: pirkti ar parduoti, visuomet pasitarkite su mumis, o gausite geriausį patarnavimą, nes mes ne tik parduodame, bet ir mainom: biznius, namus ir farmas. Be to, musų ofisas išduoda visokius palisus nuo gaisro ir kitokių nelaimių.

So. Bostone

3 šeimynų namas prie Thomas Park, vieta yra labai puiki, namas turi 14 kambarių su gerais įtaisymais, parduosiu nebrangiai iš priežasties, kad savininkė turi apleisti šį kraštą. Matykite Jurgeliuną.

So. Bostone

6 šeimynų namas po 4 kambarius randasi prie Jurų pakraščio; namas gerai aptaisytas iš lauko ir vidaus, turintis vanias ir elektrą ir kitus įtaisymus. Parduosiu už $13,000 arba mainysiu ant 2 arba 3 šeimynu turint 5 arba 6 kambarius. Matykite Jokubauską.

Dorchesteryj

3 šeimynų namas po 6 kambarius, gražioj vietoj ant plačios gatvės. Gera vieta statyti garadžių; namas turi vėliausios mados visus įtaisymus. Mėnesinės randos neša $150.00, parduosiu už $15,000. Matykite Jokubauską.

Maža Farma

Randolph netoli nuo Bostono, 3½ akeriai žemės, 8 kambarių namas, toiletas, didelis sodas. Parduosiu pigiai arba savininkas mainytų ant namo. Matykite Jurgeliuną.

Dorchesteryj

Vienos šeimynos 10 kambarių namas su visais moderniškais įtaisymais; vieta del garadžiaus. Parsiduoda nebrangiai arba mainytų ant farmos, taipgi nepraleiskite šios minėtos progos. Matykite A. Mizarą.

Farma — Bridgewateryj

38 akeriai, 8 kambarių namas su visais įtaisymais ant gero kelio, 7 karvės, 2 arkliai, 25 vištos, 150 vištukų, visokie įrankiai. Parsiduoda už $8,500.

So. Bostone

3 šeimynų, 14 kambarių namas ir didelis jardas, galima pastatyti keletą garadžių. Nori mainyti į Dorchesterį ant 3 arba 2 šeimynų namo.

Norėdami daugiau informacijų klauskite pas Jankų.

Krautuvė

So. Bostone dviejų šeimynų namas su krautuve ir dviejų karų garadžius; gera vieta del biznio, tirštai lietuviais apgyventa, turi parduoti greitai. Įnešti reikia tik $2,500. Matykite Tuinilą.

City Point

2-jų šeimynų 10 kambarių namas atskirai budavotas su visais moderniškais įtaisymais ir šildytuvu — heater. Labai gražioj vietoj, prie pat pamario. Taipgi arti prie karų, štorų ir mokyklų. Turi buti parduotas greitai, nes savininkas išvažiuoja. Parduosiu už $7,100 ir mažu įnešimu. Matykite tuojaus B. Stefaną.

Puiki Residencija atseis dykai.

Perkant šitą 3-jų šeimynų namą po 5 ir 6 kambarius, su visoms vigadomis, gražioj vietoj Dorchesteryj. Daug žemės del kelių garadžių ir sodo. Turi buti greitai parduotas, nes savininkui reikalingi pinigai del farmierjavimo. Parsiduoda taip pigiai, kad rendauninkai padengs visus iškaščius paliekant savininkui kambarius už dyką. Atsišaukite greitai. Matykite Gailių.

Už $1,000 Cash.

Galite pirkti puikų up-to-date 3-jų šeimynų namą Dorchesteryj arba Jamaica Plain su garadžiais ir vieta del sodo ar daržo. Kam mokėti rendą visą gyvenimą? Matykite Gailių.

Visuose reikaluose kreipkitės prie agentų arba musų ofisan.

LITHUANIAN AGENCY

545 East Broadway, South Boston, Mass.

Telephone 0605 — 1337

A. IVAS ir C. P. YURGELUN, Savininkai.

Išegzaminuojam akis ir pritaikom akinius.

H. S. Stone O. D.

Akių Specialistas

399a BROADWAY

SO. BOSTON, MASS.

BRONIS KONTRIM

Lietuviškas Constable, Real Estate, Insurance Broker ir Justice of the peace.

120 Marine Road, So. Boston, Mass.

Tel. So. Boston 2483 — W.

Namų telef. Univ. 1463-J

A. O. Salna

(SHALNA)

Lietuvis Advokatas

Baigęs du Universitetu, Cornell University su A. B. G., Washington University su L. L. B.

"Darbininko" Name (2-ros lubos)

366 W. BROADWAY

So. Boston. Tel. S. B. 3520

Telefonas S. B. 0441

Lietuvys Advokatas

VEDA VISOKIAS PROVAS kaip tai: civiliškas ir kriminališkas; padaro visokius dokumentus prie pirkimo ir pardavimo

PRANAS J. KALINAUSKAS

384 Broadway So. Boston, Mass

Gyven. vieta 1662 Columbia Rd. So. Boston, Mass. Tel. S B 1882

Tel. So. Boston 1662 — 1373

A. J. KUPSTIS

Žemnamijos, Apdraudos, Mortgečių, Laivakorčių ir Pinigų Siuntimo Agentura

Parduodam Anglis ir Malkas

Ofisas atdaras nuo 9 ryto iki 9 vakaro.

Norintieji teisingiausio patarnavimo ir geriausių pirkinių kreipkitės pas mus

332 West Broadway

SO. BOSTON, MASS.

"TARPININKAS"

Vaizbos, Kulturos ir Dailės Mėnesinis Žurnalas, su spalvuotais paveikslas 40 puslapių, didelio formato.

Prenumerata metams $1.00;

Vienas numeris 10 centų,

Užseinyj $1.50, vienam num. 15c.

"Tarpininkas" duoda $200.00 arba laivakortę į Lietuvą ir atgal dovanų.

"Tarpininkas" pagelbės jums apmokėti bilas. Įsigykite "Tarpininką" tuojau, tai sužinosite, kaip tą galima padaryti.

Kreipkitės šiuo adresu:

"TARPININKAS"

332 W. Broadway,

So. Boston, Mass.

Leidėjas A. J. Kupstis.

K. ŠIDLAUSKO

APTIEKA

Kurioje galima gauti visokių gydučlių ir įvairių šaknų.

Reikale kreipkitės:

373 BROADWAY

SO. BOSTON, MASS.

Telefonas S. B 28-05-R

Lietuvis Optometristas

Išekzaminuoju akis, priskiriu akinius ir kreivas akis atitaisau tinkamu laiku.

J. L. PAŠAKARNIS, O. D.

447 BROADWAY

SO. BOSTON, MASS.

Tel. S. B. 1654 W

DR. R. CHERNIAK

Dentistas

Visas darbas garantuotas už prieinamiausią kainą

392 BROADWAY

Tarp E ir F st. S. Boston, Mass.

Valandos nuo 9:30 ryto iki 9 vak.

TITUS P. GREVIS

ARKITEKTAS IR INŽINIERIUS

Budavoju namus pagal užsakymą, padarau visokius plenus, išmieruoju žemę, gaunu permitus del garadžių, darau viską pigiai, gerai ir gražiai. Bile reikalais užeikit pas mane, patarimai uždyką.

395 BROADWAY, SO. BOSTON.

Tel So. Boston 2340

Laisniuotas

KARPENTERIS

Turiu miesto leidimą (license) budavoti naujus namus ir remontuoti senus. Taipgi pentinu iš oro ir vidaus. Kreipkitės sekančiu antrašu:

FRANK ZOKAS

16 Glenside Avenue

Jamaice Plain, Mass.

Tel. Jamaica 1891-J

Tel. So. Boston 0502

Paul J. Jakmauh, M.D.

(Jakimavičius)

509 EAST BROADWAY

SO. BOSTON, MASS.

Telefonas South Boston 1058

BAY VIEW MOTOR SERVICE

Peter Trečiokas ir Juozas Kapočiunas Savininkai.

Studebaker — Erskine

Sales Room, 549 East Broadway

Servce Station, 1 Hamlin St. and Eighth St.

SOUTH BOSTON, MASS.

Garadžiaus Telefonas So. Boston 0777 — Stubos Telefonas So. Boston 1463-J

PARKWAY AUTO SERVICE

SAVININKAS VIKTORAS VAITAITIS

Parduodam naujus Studebaker'us ir Erskine'us. Taipgi taisome visokios išdirbystės automobilius. Paarduodame Gulf ir Sinclair gazoliną. Parvežam nuo kelio sugadintus automobilius, teikdami geriausį patarnavimą už prieinamiausią kaina. Visuomet kreipkitės pas mus o busit užganėdinti.

415 OLD COLONY AVENUE SOUTH BOSTON, MASS.

P. J. AKUNEVIČIUS

LIETUVIS GRABORIUS

SUTEIKIA GERIAUSĮ PASKUTINĮ PATARNAVIMĄ

Už pilną pagrabą galima apsieiti su $80 ir augščiau už didelius. O už vaikus nuo $20 ir augščiau. Patarnauja gražiai ir pigiai.

OFISO IR GYVENIMO ANTRAŠAS:

820 E. 6-TH STREET SO. BOSTON, MASS.

Tel. So. Boston 4486

Lietuviška Aptieka

Jeigu norite teisingų vaistų ir nužemintom kainom, tai visada eikite ant 100 Salem St., kur rasite visokių Amerikos vaistų ir Europiškų ir visokių lietuviškų šaknų. Mes laikome užtikrintas gyduoles nuo visokių ligų, kaip tai: nuo galvos skaudėjimo, nuo užsenėjusio reumatizmo, nuo nusilpnėjimo strėnų, kraujo valimui, nuo uždegimo plaučių, nuo kosulio ir visokių kitų ligų. Taipgi turime nuo visokių slaptingų ligų ir geriausius patarimus suteikiame, nuo patrukimo del vyrų ir moterų. Atsiminkite, jeigu pirksite pas mus, sučėdysite pinigus ir sveikatą. Ateikite visada pas mus, o mes jum patarnausime kuogeriausiai. Pašaukiame geriausius daktarus per telefoną visai dykai.

D. CABITT

100 SALEM STREET, BOSTON, MASS.

SANDARA

AMERIKOS LIETUVIŲ TAUTINĖS SANDAROS LAIKRAŠTIS

Lithuanian Weekly

Published Weekly on Friday by the
Lithuanian National League of America
373 East Kensington Ave.
Chicago, Illinois

Editorial Office:
3331 So. Halsted Street
Telephone: Boulevard 0406

Editor MIKAS VAIDYLA
Business Manager MATAS BIEKSHA

SUBSCRIPTION RATES:
$2.00 per year in the United States
$3.00 per year in Canada and all foreign countries

Entry as second-class matter applied for at the Post Office at Chicago, Illinois, under the act of March 3, 1879 or August 24, 1912.

Sandara yra savaitinis laikraštis, leidžiamas kas penktadienis. Leidžia Amerikos Lietuvių Tautinė Sandara, 3331 So. Halsted Street, Chicago, Ill.
Telefonas: Boulevard 0406

Užsisakymo kaina:
Suvienytose Valstijose metams $2.00
Užsienyj metams $3.00

PAMINKLAS DĖDEI ŠERNUI CHICAGOJ.

Viduryj rugsėjo mėn. š. m. Chicagoj bus atidarytas tautiškose kapinėse paminklas J. Šernui, mokslo ir apšvietos pionieriui Amerikos lietuvių tarpe.

Šiose iškilmėse, beabejo, dalyvaus skaitlingoji Chicagos lietuvių visuomenė, kuri praeityj nekartą parodė, kad ji moka buti dėkinga savo žymiems darbuotojams. Tačiau nors Šerno darbuotės metai praėjo Chicagos rybose, jo raštai ir knygos plėtėsi po visą Ameriką ir buvo skaitomos visų mokslo mėgėjų. Todel ir paminklo atidaryme reikėtų, kad ir kitos kolonijos atsiųstų tą dieną savo delegaciją ir padarytų ją visų Amerikos lietuvių iškilmę.

Vieno straipsnio ryboje sunku yra apibrėžti, kad ir žymesni Šerno kulturiniai nuopelnai. Jis stovi šale musų tautinio atgimimo darbuotojų: Dr. J. Basanavičiaus, Dr. V. Kudirkos, Dr. J. Šliupo ir kitų. Kaip ir Dr. Basanavičius, jis buvo mokslo žmogus; parašė daugelį knygų iš įvairių gamtos sričių, ir tos knygos buvo visiems suprantamos. Šernas, taip sakant dapildė Dr. Šliupą. Pastarasis savo nepaprastai gera iškalba ir darbštumu atitraukė didesnę dalį Amerikos lietuvių, pradėjoj iš lenkų globos, o paskiau iš kunigų. Bet dabartinė tautinė pažangioji sriovė nebutų išlikusi savystova ir stipri, jei ne Šerno moksliniai raštai, kurie ramu, bet nuosekliu budu įrodė, kaip klaidingos yra bažnytinės dogmos.

Kaip liaudies švietėjas Šernas užsipelno geriausio paminklo, kokį tik mes galime pastatyti. Atidengus tą paminklą su visomis priderančiomis iškilmėmis, mes paliksime šioj žemėj istorinį pėdsaką, iš kurio ateinančios kartos galės šį tą išskaityti apie musų kovas už apšvietą.

JURŲ LAISVĖ.

Pagarsėjęs senatorius W. E. Borah, nesenai pareiškė, jog didžiausia kliutis Amerikos ir Anglijos susitarimui yra klausimas apie jurų laisvę. Iki šiam laikui svarbiausus vandenų kelius kontroluoja Anglija. Žymesnieji keliai iš Amerikos į Europą eina per Angliją. Vartai į Viduramžio jurą — Giblartaras priklauso jiems. Jų yra kelias į Indiją. Žodžiu, kur neik, visur susiduri su Anglais. Jeigu Anglija pradėtų su kuom kariauti, tai kiekvienas neutralės valstybės laivas, kurs pasimaišys karo zonoj, gali buti anglų kratomas ir įtaramos prekes konfiskuojamos. Šios teisės anglai nenori išsižadėti ir vargiai tą padarys, nors naujas premjeras MacDonaldas, sakos, linkęs tą padaryti.

Viename keturiolikos Vilsono punktų, kurie turėjo sudaryti pamatą taikai buvo pasakyta: "Juros keliai turi buti laisvi. Jurų laisvė sina que non (neatbutina sąlyga) taikos, lygybės ir kooperavimo. Be abejonės, bus reikalinga nuodugniai peržiurėti daugelį įsigyvenusių papročių, kad padarius juras laisvomis visai žmonijai. Be to negali buti tarp tautų nei bendradarbiavimo nei draugystės."

Bevažiuojant Vilsonui Paryžiui į taikos derybas, Anglijos ministerių pirmininkas viešai pareiškė, jog jurų laisvė nebus svarstoma Versalyje, nes tas dalykas priklauso vienai Anglijai. Keletą dienų vėliau tą patį pasakė ir Prancuzija. Tokiu budu visas klausimas tapo palaidotas ir didžiosios valstybės nerado kito išėjimo kaip didinti skaičių laivų. Amerikos juros pajėgos susilygino su Anglais. Dar metai ir tos dvi šalys pradės varžytines, kas reiškia ne ką kitą kaip eikvojimą piliečių sudėtų pinigų.

POLITINIS MASKARADAS.

Pirmasai žingsnis įvykinime proletarinės revoliucijos, pasak Lenino, yra išnaikinimas opozicijos.

Kaipo tikrieji šio principo sekėjai, bolševikai su dideliu atsidėjimu dirba oponentų parbloškimui arba nors diskreditavimui, ten kur pirmojo atsiekti negali. . . . .

Bet pažvelgus plačiau, visas šis dalykas atrodo panašus į komišką maskaradą, kur dalyviai pamėgdžioja didvyrius, nors ištikrųjų jais nėra. Musų visuomeniniam gyvenime bolševikų triukšmas yra tik pramoga pašaliniams. Įdomu tėmyti jų šukavimai apie Sandariečius ir S. L. A.; jų vaikiška drąsa, tuštumas ir nuolatiniai prieštaravimai savo principams ir žodžiams. Dažnai tas viskas pereina galutinas rybas, bet Sandariečius tas nepaliečia. Juos galėtumėm pilnai palikti šventoj ramybėj. Tegul jie sau žadžia ir nenuilstamai ieško vis naujų ir naujų prietikių.

Amerikos lietuvių gyvenimas eis pirmyn nepriklausomai nuo to visko.

KARO PĖDSAKAI IŠTRINAMI.

Telegramos praneša, kad užinteresuotos valstybės sutinka priimti taip vadinamą Youngo komisijos skolų sutvarkymą ir tarsis del Rheino žemės apleidimo. Jei taip, tai vienas kebliausių klausimų bus išrištas.

Pabagoj pereito mėnesio senovės miestas Verdunas, garsi prancuzų tvirtovė, šventė savo "atgimimą". Laike pasaulinio karo, Verdunas buvo smarkiausiai apšaudomas, iš didžiausių kanuolių, kokias pasaulis yra matęs. Vasario mėn. 21 d. 1916 metais vokiečiai atidarė kanuolių ugnį, išmesdami 100,000 šuvių į val. Šis griaustinis tęsėsi per visą dieną. Keli fortai kurie buvo manomi nesugriaunami, pavirto į kruvą griuvėsių. Ištisi miesteliai pranyko ir iš jų beliko tik pelenai. Prancuzų divizijos nuolat metamos į ugnį, dingo viena po kitos. Bet miestas nepasidavė.

Iš 400,000 kareivių, kurie gynė Verduną, tik gal ketvirta dalis tapo palaidota kapuos su atatinkamais užrašais. Kiti gi buvo sumaišyti su žeme. Nemažesni nuostoliai buvo ir vokiečių. Jų generolai sako, kad po Verdunu žuvo vokiečių kareivijos žiedai.

Visi karo žinovai sutinka, kad mušiai prie Verduno nulėmė pasaulinį karą. Jei to tvirtovė butų neišlaikius vokiečių puolimo, vargiai ar matytumėm šianden nepriklausomą Lietuvą.

APŽVALGA

LATVIŲ LIETUVIŲ VIENYBĖS KONGRESAS.

Nors tų dviejų kraštų valdžios ypatingų artimumo žymių neparodo, kartais net išeina viena prieš kitą, bet už tai latvių — lietuvių žmonės palaiko draugiškus ir nuoširdžius santykius.

Štai birželio mėn. 21 d. Kaune tapo atidarytas šeštas iš eilės Latvių — Lietuvių vienybės kongresas. Tą dieną Kaune visi namai pasipuošė vėliavomis. Svečius, kurių buvo 42, pasitiko stotyj minia žmonių, visuomenės veikėjų studentų, kurie orkestro padedami sugiedojo abiejų tautų himnus.

Kongresą atidarė prof. E. Voltėris, garsus kalbų žinovas. Garbės prezidiuman išrinkti Kauno miesto majoras Jonas Vileišis, Dr. Šliupas ir latvių inžinierius Ryteris.

Sveikinimuose ir paskaitose buvo daug linkėjimų, vieni pavyzdžiui Dr. Jonas Šliupas, reiškė savo pageidavimo, kad tos dvi šalys susilietų į vieną; kiti siulė panaikinti vizas ir muitus.

Kokioj formoj neįsikunytų tasai artimumas, jis yra pageidaujamas, kaip vieniems taip ir kitiems. Naujųjų valstybėlių nepriklausomybei gręs dar nekartą pavojus ir visiems sykiu bus lengviau išsilaikyti negu pavieniui.

APIE PALIUOSAVIMĄ ADV. BULOTO.

Žinomas veikėjas adv. Bulotas tapo suimtas ir pasiųstas į Varnius kaipo įtariamas dalyvis pasikėsinime ant Voldemaro. Lietuvos advokatų taryba dabar ėmė rupintis jo paliuosavimu. "Liet. Žinios" apie tai paduoda sekančiai:

Mums teko sužinoti, kad pas Min. Pirm. p. Voldemarą buvo apsilankiusi Advokatų tarybos delegacija, kuri darė žygių del p. Bulotos išleidimo iš Varnių koncentracijos stovyklos. Min. Pirm. pareiškęs, kad p. Bulota gali buti išleistas, jei sutiks išvykti užsienin. Del p. Bulotienės p. Voldemaras pasakė, kad jos padėjimas Varnių koncentracijos stovyklon esąs nesusipratimas ir ji busianti išleista. Min. Pirm. manęs, kad ji Varniuosna nuvykusi lydėdama vyrą. Advokatų taryba apie delegacijos lankymąsi rezultatus pranešusi p. Bulotai. Tolimesnė bylos eiga dar nežinoma.

Keista tačiau, kaip buvo galima uždaryti per klaidą seną moteriškę, kuri tik palydėjo savo vyrą. Matyt, kad Lietuvos įstatymai labai šlubuoja.

LAWRENCE, MASS. LIETUVIŲ AUKA BADUOLIAMS.

Vietos lietuvių komiteto pastangomis, kurin įėjo p. J. Urbonas, Julius Cilcius, V. Karlikauskas, tapo surinkta $176.56 badaujantiems Lietuvoj.

Dalis tų aukų pasiųsta tiesioginiai, o kiti per p. F. Bortkevičienę. Šis dalykas parodo kiek daug žmonės gali padaryti, jei nuoširdžiai dirba.

AUDROS BALTIJOS JUROJ IŠMETĖ DAUG GINTARO.

Patyrę jurininkai sako, kad retai tesama blogų vėjų kurie neatneštų ką nors gero. Paskutiniu laiku užusios Baltijos juroj smarkios audros išmetė vokiečių pakrantėj didelius gabalus gintaro, to "Šiaurės aukso."

Viduramžiuose buvo išleistas įstatymas, kad gintaras yra valstybės nuosavybė, ir kiekvienas suradęs jį privalo įteikti valdžiai. Šis įstatymas veikia iki po šiai dienai, bet ar visi jo prisilaiko, tai kitas klausimas.

Apskaitliuojama, kad į metus iš žemės iškasama apie 500,000 kilogramų gintaro, o pakrantėse surandama apie 60,000 kil. Keli tukstančiai žmonių randa užsiėmimą gintaro dirbtuvėse. Jo eksportuojama į visas šalis; net į tolimą Persiją, Egiptą, Sudaną. Nemažai gintaro tenka ir Amerikai.

"LIETUVOS ŽINIOS" APIE MUSŲ "SANDARĄ."

Valstiečių — Liaudininkų organas "Lietuvos Žinios" apie mus atsiliepia sekančiai

"Amerikos Liet. Tautinė Sandara yra demokratinė organizacija. Jos nariai, kaip ir dauguma amerikiečių, gyvendami demokratijos globoje, negali sau ir įsivaizduoti, kad kitu keliu o ne demokratijos galima gerbuvio pasiekti ir taip pui kiai krašto reikalus tvarkyti. Amerikietis, gali visa kas kitam piliečiui nepakenkia laisvai daryti, atlikinėti, kalbėti, susirinkti organizuotis del savo profesinių reikalų, laisvai rašyti, matyti mandagius su juo valdininkus ir t. t. Negali sau įsivaizduoti visokių priespaudų ir yra didžiausias draugas kovojančių del žmogaus ir piliečio teisių ir demokratinių pagrindų.

"Šiandien iddelės dalies lietuvių visuomenės atstovai liberalinės, demokratinės krypties susirenka savo reikalus svarstyti. Mes linkime suvažiavimui (buv. Seimui — "Sand." red.) kartu su musų skaitytojais, geriausio pasisekimo ir gerų darbo vaisių."

IŠVYKO EUROPON STUDIJUOTI "DIVORSUS."

Pagarsėjęs ne tik Chicagoj, bet ir visoj Amerikoj, teisėjas J. Sabath, dabar važinėja po Europą ir prisižiuri į vietinių teismų tvarką. Aplankęs Paryžių Sabath dabar vyksta savo gimtinėn Čekoslovakijon, kur jis specialiai studijuos perskirų klausimą. Ir nors budamas Chicagoj jis suteikė daugiau "divorsų" negu bile vienas kitas teisėjas pasaulį, tačiau kaipo išmintingas žmogus jis neatsisako pasimokinti iš kitų.

Pasak teisėjo Sabath, nelaimė su dabartinėmis vedybomis yra ta, kad jaunieji vakare susipažįsta, o iš ryto apsiveda.

K. J. Paulauskas.

DIENOS KLAUSIMAI.

Amerikos Lietuviai ir Lietuva.

Ar ankščiau ar vėliau, bet pats gyvenimas prives prie to, kad Amerikos lietuviai savo nusistatymą link Lietuvos turės keisti.

Nuo nepriklausomybės atgavimo iki šiam laikui, mes link Lietuvos pasirodėme kaip ir kokie diktatoriai, bet pasiskirstę mintimis. Vieni Lietuvos žmonėms diktuojame, kad jie išrinktų valdžią katalikišką, kiti, kad rinktų laisvą demokratišką; treti socialistišką ir t. t. Šiame klausime vedėme ir vedame ginčus ir vieni kitus laikome neprieteliais. Dažnai šiame klausime savo įsikarščiavimus atnešame į musų draugijų bei organizacijų susirinkimus, susibarame ir pačias organizacijas demoralizuojame. Jei taip ilgai elgsimės, tai aišku, kad pakrikdysime savo kulturines ir savišalpos organizacijas.

Lietuvos reikalus palikime Lietuvos žmonėms. O mes dirbkime savo darbus ir galimais budais Lietuvai pagelbėkime. Iš to bus nauda ir mums patiems ir tautai. Ginčas ir barniai yra ne budas [illegible] griovimo [illegible]

T. M. D. ir Sandariečiai

Amerikos lietuvių kulturin organizaciją didžiumoje sudarė Sandariečiai. Ši organizacija yra išleidus keletą gerų moksliškų veikalų ir labai daug prisidėjo prie lietuvių kulturnio pakilimo. Bet dabar ji apsnudusi ir veikimo nerodo. Nejaugi jau pasiekėme aukščiausį kulturinio pakilimo laipsnį?

Jei T. M. D. nerodo veiklumo, Sandariečiai turėtų daryti žygius kita linkmė. Kiekviena Sandaros kuopa metų bėgyje turėtų pasirupinti padaryti po vieną ar du parengimu ir jų pelną paskirti Sandarai naujų raštų leidimui. Bendrai visos kuopos kas metas tam tikslui lengvai galėtų sukelti nemažiau $1,000 ir užtuos pinigus kas metas Sandarai savo nariams nemokamai suteikti po gražų leidinį. Organizacijai bizniško pelno ir nariams apšvietos. Ką manote Sandariečiai?

Įvairios Žinios

Vokiečio Kyburgo Įspudžiai Lietuvoj 1397 metais.

Vokiečių kryžuočiai buvo pasiuntę Kondrotą Kyburgą pas kunig. Vytautą svarbiais politiniais reikalais. Sugrįžęs atgal jis parašė apie savo kelionę knygą, kurios įdomios nuotrupos užsiliko iki šių dienų.

Po tam tikrų nuotikių Kyburgas atsidurė Vilniuje. Tais laikais, pasak jo, miestas buvo gerai apgintas, o kalnai, tarpkalniai ir gilios duobės suteiką progą pasekmingo užpuolimo ant priešų; giriose lengva pasislėpti gyventojams atsitikus užpuolimui. Vokietis Kyburgas patvirtina, kad ne sapnas apie geležinį vilką suteikė Gediminui mintį įsteigti čia sostapilį, bet vietos patogumas ir Perkuno švetnovė.

Visų miesto gyventojų skaičius siekia iki 25,000, o kariuomenės iki 6,000. Palyginus su rusais ir lenkais, Kyburgas giria lietuvius, kurie esą augaloti, tamsaplaukiai ir labai gabus karo dalykuose. Rusų moterys negražios ir be to dar darko save biauriais galvos apdarais; o lietuvaitės ir pačios gražios ir puikiai dengia galvas; kaimų gi merginos vaikščioja su palaidais gražiai sušukuotais plaukais. Lietuviai darbštus, bet mėgsta gėrimus ir puotas ir todel mažiau turtingi už rusus.

Dvaruose lietuvių kunigaikščių ir jų diplomatijoje vartojama rusų kalba ir visi raštai gaminami toj kalboj. Rašyti ir skaityti jaunuomenė mokėsi rusų kliošturių mokyklose. Daugelis mokyklų rusų laike totorių priespaudos atbėgo į Lietuvą atsinešdami savo papročius. Apie tą rusiškumo įsiveštavimą Lietuvoj, vyskupas Andrius kalbėjo su apgaileistavimu, ypatingai, kad lietuvių raštas lieka nenaudotas, ir stabmeldystei pražuvus tapo visai užmirštas. Bet lietuvių kalba: "tyra ir nesudarkytai užsiliko liaudies lupose, neminint kelių ištarimo atmainų, per kelias gentkartes įvykintų. Todel ji amžinai gyvuos; gyvuos sykiu su lietuvių tauta."

Mirties Raktas.

Pasakojimas apie šį raktą dar ir dabar yra užsilikęs užrašuose. Pradžioj 16-to šimtmečio tulas asmuo vardu Tebaldo apsistojo Venecijoj ir atidarė biznį. Po kiek laiko jis ėmė pirštis vienai jaunai mergnai, kuri budama susižiedavusi su kitu, jam atsakė.

Tebaldo tada nutarė atkeršyti. Jis pasidarė didelį raktą, kurio viduj įdėjo aštrią adatą. Paspaudus rakto galą įsismeigia ir pasilieka žmogaus kune. Nuėjęs prie bažnyčios jis laukė kada ta mergina pasirodys. Pamatęs ją, jis taip vikriai įdurė, jog niekas nepastebėjo. Mergina apalpo ir buvo parnešta namo. Gydytojai stebėjos, kas galėjo jai buti. Tebaldo antrą kartą prašė merginos rankos, bet be jokių pasekmių. Neužilgo merginos tėvas ir motina miršta, o ji pati išsigandus įstoja vienuolynan. Bet ir čia Tebaldo jos neapleidžia ir vogtinai pargabeno ją namo. Įpykintas jos atsisakymu Tebaldo vėl pavartoja savo raktą. Bet šį kartą iš žaizdos ėmė lašėti kraujas ir gydytojai išpiovė adatą. Tebaldo tapo suimtas ir už kelių dienų tapo pakartas.

Blogas Atlyginimas.

Kai 1806 metais į Berlyną įsiveržė prancuzai; jie ėmė plėsti karaliaus rumus, ir visas brangenybes vežti į savo tėviškę, arba čia pat pardavinėti.

Kad kas ir gerai buvo paslėpta — surado, bet vis del to ne viską. Didelės kruvos statybos medžiagos nebuvo priešų atrastos. Bet karaliaus pavaldinių tarpe atsirado ir išdavikas. Jis galvojo: "Uždirbsiu geras magaryčias." Gudriai ir vylingai besišypsodamas jis parodė vienam prancuzų vadui ąžuolinę ir eglinę statybos medžiagą. Daug tukstančių guldenų buvo galima išsunkti iš šitokio grobio. Bet vadas blogai atsidėkojo patarėjui. Jis tarė: "Palik ramybėj medžiagą ten, kur ji yra! Juk ir priešai iš priešų negali atimti reikalingiausius dalykus. Kai grįš tavo karalius, iš kur jis gaus medžiagos naujoms kartuvėms pastati del tokių "garbingų ir ištikimų" pavaldinių, kaip tu?"

Garsus Pilies Kalnas Žemaičiuose.

Žemaičių Kalvarijos apylinkėje, Šarnelių kaime, gražioje vietoje, apsuptas žaliuojančių pievų, krumų bei liunų stukso garsus piliakalnis, kur aplinkiniai žmonės žemaitiškiai "Pelės Kalnu" vadina. Išrodo lyg jis butų supiltas, nes yra labai aukštas ir staigus. Užsilipus matyt daug bažnyčių bei vėjinių malunų. Paviršius apaugęs šimtmečiais ąžuolais, dideliais išsikerojusiais lazdynais, o viduryje didžiulė skylė. Seneliai pasakoja, kad ne labai senai kai kas mesdavęs akmenį, tai su didžiausiu balsu nugarmėdavo gilumon del to, kad ten esą užkeikti rumai su dideliais turtais; šita skylė vedanti tiesiog į rumus. Dabartiniu laiku skylė užkimšta akmenimis.

Kiti pasakoja, kad piliakalnis esąs supiltas iš netoli ten esančio ežeruko, kur musų seneliai laidodavę numirėlius.

Kasinėjant paviršių galima užtikti žmogaus griaučių bei šiaip visokių kaulų. Vėliau apsigyvenę švedai buvę smarkus mušiai. Prieš kelerius metus netoli piliakalnio piemenys ganydami gyvulius bekasinėdami atrado didelę senovišką švininę kulką, bet neįvertindami jos brangumo išdykėliai pametę, galima spėti, kad tai buta iš švedų laikų kovų.

Atsirado smalsuolių, kurie panorėjo atkasti užkeiktus lobius. Tai buvo vokiečiai okupacijos metu. Jie įsakė kaimo seniunui suvaryti Šarnelių kaimo gyventojus jiems prižiurint atkasti kalną, bet to įvykdinti nepasisekė, nes turėjo greitu laiku palikti Lietuvą.

Jura Išmetė Žvejų Laivą.

Ties Šventosios uostu, apie 7 jurmylių nuo kranto rastas apsivertęs žvejų laivelis Nr. 69.

Ištraukus laivelį ir jį apžiurėjus rasta įvairių žvejojimo įrankių. Tuo laiveliu birželio mėn. 8 d. į jurą išplaukė 4 žvejai, kurie matyt, per audrą nuskendo.

Klaipedos krašto Grožybes

Ką Baltijos Bangos Klega ir Smiltys Suokia?

Rašo J. Pronskus.

Garsusis vokiečių mokslininkas Humboldt'as, lankydamas tą pasakingą salą, yra pasakęs, kad nei Neapolio grožybės negali susilyginti su Neringos gamtos žavingumu. Keleivis, apėjęs visą pasaulį ir patyręs visus šio svieto karštybes ir džiaugsmus, tik tenai akyvaizdoje dangaus, vandenų ir tyliai šnekančios baltos žemės supras tikrąją grožę, palaimą ir vienumos šventumą. Užlipęs ant kopkalnio, matai ir girdi, kaip šniokščia, klega ir lipa į krantą Baltijos jura, kaip be pradžios ir galo driekiasi iš šiaurės į pietus žaliuojančios girliandomis pasipuošusi, tikra dievų ir pasakų žemė.

Palei Baltijos jurą tęsiasi visu pakraščiu ilgiausias smilčių volas, apie 20 pėdų aukštumo, per kurį iš jurųlipa kopia smulkutės, vandeny per amžių amžius išmaudytos, baltos smiltelės. Už to smilčių volo, tęsiasi ilga juosta žalių tankių krumelių, kuriuose šnabžda stirnos ir zuikiai. Per patį salos vidurį nuo vieno galo iki kito galo tęsiasi gražus žvyruotas keliukas, kai kada buvęs istoriškas susisiekimo kelias tarpe Klaipėdos ir Karaliaučiaus, dabar tik labai retai gyvos kojos paliečiamas. Už keliuko į rytus, prasideda vadinamasis priekalnis, arba plateau, kurį [illegible] ardydami dažnai daug senų vietų atidengia. Tame priekalnyje dar ir dabar galima rasti pilkas vietas smiltyse, kur užlipus kojos pradeda smegti. Tai senovėj buvę kiaurosios smilties bedugnės, kur kaip kronikieriai aprašo, yra nuskendę daug gyvulių ir keleivių su visais ratais ir arkliais.

Už tos priekalnės kyla tie tikrieji "baltieji kalnai" nuolaidus iš vakarų ir labai staigiai lužtantis rytų šone, prie pat Kuršo marių kranto. Tie smilčių skardžiai labai dažnai nugriuva į mares, kiekvienu sykiu užpildami marių plotą, ir spausdami marių vandenį atgal į Klaipėdos pakraščius. 1922 metais vienas toks skardis nugriuvo į mares netoli Juodkrantės, tai toks b[illegible] mas, kad Klaip[illegible]doje už 20 kilometrų buvo girdėti, o [illegible]arės [illegible] susi[illegible]bav[illegible], [illegible]ad daug žvejų valčių apsivertė.

Tie kopkalniai nėra labai aukšti. Vidutinis aukštumas 60 — 90 metrų, bet turi tokio klaidinančio įspudžio, kad žiurėdamas nuo aštrios lygstogo viršunės į čia pat po kojomis mėlynuojančias mares, jautiesi iš debesų žiurįs. Į tuos kalnus verta nueiti vienų vienam ir berupestingoj nuotaikoj pasiklausyti tikrosios tyrų gamtos kalbos. Čia veik visuomet yra vėjas, ir amžinai žygiuoja smiltys. Pasižiurėk, kaip kalnų gubros ruk[illegible]ta. Manai, kad milžiniški sniego pusnynai. Atsisukęs pasižiurėk į savo siratėjančias smiltyse įmintas pėdas, pamatysi, kaip darbščiai to smulkutės smiltelės jas lygi[illegible]a ir vėl užglosto, kad pėdsakas neardytų tyrų paveikslo. Truputį šiurpu, truputi nyku, bet kupina nesuprantamo jausmo, ir pats stebiesi, kad tame Dievo ir žmonių užmirštame stebuklų pasaulyje nesijauti vienas. Nors imtum ir kalbėtum į tą mirtiną tylą, tą neapmatomą mėlynę [illegible] baltybę. [illegible] tydžiu pasikl[illegible] — kelia[illegible]jančios ninę giesmę. Sako, kad Saharoj tokie pat garsai girdimi, kada smiltys, samumui besiartinant, sujunda riedėti tyrų šlaitais.

Saulėtą dieną, kada karšta ir ramu, pasižiurėk, kaip rytų šone, kur kalnas atsireria į mares, visas šonas lyg veidrodis švinta. Žiurėk, kaip marės, o jei dar yra marėse laivelių, tai ir tie atsimuša kalnų šonuose, ir jeigu kas pamariu pakalnėj eina, tai ir keleivių siluetai lyg veidrody matosi kalno šone, kai žiuri iš viršaus. Rytmečiais, kada saulei patekėjus debesėliai padangėmis šliaužo, tai ant salos dažnai pasirodo garsioji FATA MORGANA, arba tyrų miražai, kurie taip žinomi Arabijos ir Afrikos tyruose. Keleivis netikėtai pamatys kalnus aukštyn apsivertusius, medžius danguj beaugant, ar padebesyje laivą beplaukiant. Debesuotą dieną kopose šliaužioja žavingi šešėliai, dažydami kopkalnius tai gelsvai — pilki, tai violetiniai, tai švininiu šydu pridengdami. Tyras turi savo kalbą ir gyvena savo paslaptingu, mus dažnai stebinančiu, bet amžinai teisingu gyvenimu. Tai yra kodel pasaulis tą šalį pavadina Šiaurės Sahara.

Kaip Žmonės Tenai Gyvena.

Liudvikas Gediminas Rėza, vienintėlis iš tos salos kilęs mokslo vyras pereitame šimtmetyje graudžiai apdainavo savo vargo tėvynę. Jeilės "UŽPULTAS KAIMAS' skaitant net širdį suima, kujis aprašo savo gimtojo kaimo žuvimą po smilčių kalnu Rėza buvo sunus vieno Neringos salos žvejo, gyvenusio Karvaičių kaime, gal but tame pačiame, kur žiloj senovėj gimė Neringa, — jį tėvai išleido ilgiems metams į Vokietiją mokintis, bet kada jis grįžo, tai gimtinis kaimas buvo nugriautas ir nukeltas į kitą vietą, pavadintą Naujaisiais Karvaičiais. Dabar taip senųjų, taip naujųjų Karvaičių vietoje tik smilčių gubra kniukso, ir tik vardas vienas beliko... Dar yra keli užpilti kaimai, kurių vardų čia nebeatsimenu.

Vėjas nunešdamas smiltis dažnai apnuogina buvusių gyvenamų vietų ženklų. Žymiausia vieta yra atkalnė apie porą kilometrų į pietus už Nidos, prie pat Vokietijos sienos, tai vėjų nudengta senkapių vieta, kur ir dabar dar randama labai daug urnų ir visokių pagrąžinimų, spėjama dar iš akmens amžiaus. Profesorius Bezzenbergeris, buvęs Karaliaučiaus rektorius, yra tame krašte daręs daug archeologiškų kasinėjimų, ir yra apie tos salos suardymo teoriją ir jos apgyvenimą parašęs didoką knygą. Marėse ties krantais yra žvejai išžvejoję gintaro amuletų, tai yra mažyčių iš gintaro padarytų dievukų, kuriuos, matyt, musų protėviai nešiodavo kaip dabar dar kaikurie nešioja iš medžio ir stiklo rožančius.

Vietomis vėjas atidengia kaikada užpiltą mišką. Čia ir eina įvairių pasakų kaip buvę atsitikimų, kada einantis žmogus įkrinta į stuoburio tuštumą. Mat per ilgus amžius tie medžiai bebuda- [illegible]

APLANKIUS LIETUVĄ.

Ilgai nebuvęs aš Tėvynėj,
Taip smarkiai troškau ją regėti;
Pasveikinti brolius ir kaimynus,
Norai darbuose jems padėti.

Įvyko norai; aš Tėvynėn
Ilgai keliaudamas atvykau;
Regiu jos grožį patogiausią,
Vaikus darbščiuosius jos matau

Štai upės plaukia greit į jurias,
Štai puikiai blizga ežerai,
Štai girios, pelkės, laukas, pievos,
Paaugę eglėmis mus kalnai...

Javai laukuose gražus deri,
Daug pievosę puikių žolių,
Miškuose medžiai, uogos, grybai..
Daržuose vaisių daug, gėlių.

Žmonių gi širdys — aukso širdys!
Taip kalbant tiesą pasakai:
Vaišins jie svečią, ir gėlėmis
Barstyti bus čia jam takai...

Tetutės valgių kuo skaniausių
Brangiam svečiui pagamys;
Sesučių darbo plonas drobes,
Jų darbo juostas jis matys.

O juostos, juostos tos seselių!...
Gražiais marguojasi raštais;
Spalvų skaiščiausių čia galybė:
Jos šviečia saulės spinduliais!...

Kam rupi grožis tas regėti,
Te Skapiškį jis aplankys;
Dirbtuvę juostų kuo puikiausių,
Visų raštų, spalvų — matys!

Seneliai mus labai taip mėgo
Gražių juostelių matyt;
Tad mums senelių papratimų
Šventai priguli prisilaikyt!

Oi dirbkit sveikos, audėjėlės!
Te mus kultura bus sava;
Te vis turtinga ir laiminga
Gyvuoja musų Lietuva!

Ks. Vanagėlis.

tik tuščios vietos arba siauri, keliolikos sieksnių gilumo šuliniai. Bet dabar ir tai paliko tik pasaka. Niekur tokių šulinių nebeatsidengia.

Bet nereikia manyti, kad visa Sahara tokia. Čia yra taip gi vietų, kur vasarai gyventi ir pasilsėti, sunku kur pasaulyje tokių rasti. Geografiškai, Lietuvos Sahara dalinasi: pradedant nuo Klaipėdos veik ligi pat Jundkrantės visa sala yra tankiai užsėta ir užaugintą mažų tankių pušynėlių, pakalnėse aukštesnių, o kalvose mažų išsišakojusių, pargabentų iš Švedijos kalnų pušaičių — linnea montana. Tai yra gerų 20 kilometrų tarpas. Už Juodkrantės už kokių dviejų kilometrų prasideda apie 25 kilometrus ilgumo gubras kopkalnių, vadinamų Negyvosios Kopos. Pačios Kopos tikrai čia baugios ir galbut dykiausios visoje Saharoje, bet pakalnėse čia auga dideli lapočiai ir skujočiai krumeliai. Per kokius 6 kilometrus prieš Nidą ir apie porą kilometrų už Nidos vėl yra tirštas didelis miškas. Už tam ligi pat Vokietijos sienos ir Vokietijos pusėje tęsiasi patys gražiausieji Baltieji arba Parnidos kalnai, tai tie yra balčiausi ir beveik be jokios gyvybės.

Kur gyvena žmonės? Visi kaimeliai ir vasarnamiai prisimetę Kuršo Marių pakraštyje. Jų yra sekami: Priešais Klaipėdą yra dvi savarvietės — KOPGALIS ir SMILTYNĖ, arba vokiškai Suderspitze ir Sandkrug, su daug vasarnamių, privačių gyvenamų vilų, restoranais ir svetainėmis, taip pat su maudyklėmis, ir gražiais pušynėliais. Už dviejų dešimčių kilometrų nuo Klaipėdos, galima plaukti laivais, arba važiuoti išilgai salos keliu — yra JUODKRANTĖ, arba vokiškai Schwartzort. Tai yra pati bene geriausioji jurių maudynių vieta, — miestelis su geru tukstančiu gyventojų, su daug tikrai europiškų svetainių, viešbutėlių, vasarnamių, jurių maudynėmis, ir šiltomis jurių vandens maudymėmis. Juodkrantė randasi apsupta didesniausio parko, kur ant gana aukštų kalnų ir kalniukų auga labai didelės pušys ir egles. Čia yra sena Prusų lietuvių vieta, kur jie iš visos krašto susirenka švento Jono iškilmių švęsti. Čia dar yra prudas ir vieta, kur visai dar nesenai išversta senoviška liepia, po kuria Pursai dar 18 šimtmetyje susirinkdavo seniesiems dievams ugnis padeginti. NIDA yra dar geri 30 kilometrų už Juodkrantės, arba geri 50 kilometrų nuo Klaipėdos. Privažiuoti taip pat laivais, arba salos keleliu. Tai yra kiek mažiau už tukstantį gyventojų nepaprastai poetiškas žvejų kaimelis ar miestelis. Taip pat apsuptas tiršto parko, kurio viduryje ant kalno randasi aukštas jurų švyturis, o toliau miške yra senas briedžių prudas, vokiškai Elchbruch, kur kas vakarą susirenka vandens atsigerti tame miške tebegyvenantieji briedžiai, skaičiuje arti 30.

Tarpe Juodkrantės ir Nidos pačiame pamaryje gludi prisimetę PREILOS ir PERVELKOS kaimeliai. Bet labai suklystų, kas manytų, kad tas užmirštas pasaulis yra paliestas civilizacijos. Tokie Preila ir Pervelka, iš tolo dar marėse tebeplaukiant matai kaip iš krumelių kalnų paskaidyje raudonuoja namų stogai. Laivai čia nesustoja, ir naujų žmonių labai retai teatsilankotačiau užklysk į kaimelį, ras porą labai švarių viešbutėlių su tradiciniais užrašais, su maloniu, vokišką pypkę čiulpančiu šeimininku, su gausiu bufetu visokių gėrimų ir švariai ir šviežiai užlaikančiu plekšnių pietumis, kuriuos labai gardžiai iškepa šeimininkė kuršė. Nidoj gali rast senoviškų lietuviškų namelių su arkliukais ir volungėmis ant stogų, su išrantytomis ir visaip išdažytomis gonkomis. Bet greta rasi kelis patogius viešbučiukus. Šiaurės Linnea Kuršo Briedis ir kt. Taip jau visi Saharos resortai turi elektros šviesą ir pašto įstaigą, telefoną ir t. t. Kopgalis Smiltynė ir Juodkrantė yra tikri moderniški resortai, su vi-

— Juozas Pronskus.

Apie Biznio Srytis

Ekonominės Permainos Suv. Valstijose.

Dauguma musų turėjo progos pastebėti, kad Amerikos sąlygos keičiasi gana greitai. Svarbiausia ypatybė yra ta kad pavienio žmogaus uždarbis "income", bendrai imant kyla. Daleisdami, kad dolerio vertė nuo 1913 metų nepasikeitė, t. y. už dolerį galima tiek pat nusipirkti prekių, kiek ir šešioliką metų tam atgal, mes rasime kad kiekvienam Suvienytų Valstijų gyventojų abelnai imant teko tiek uždarbio:

Metai	$
1913	554
1917	579
1919	510
1920	520
1921	500
1922	557
1923	616
1924	628
1925	647
1926	659

Šios skaitlinės parodo dar vieną įdomią ypatybę — mažesnį ar didesnį pastovumą — "stability". Nors esama ir blogesnių metų, bet visai blogų, kaip kad kitose šalyse dar neturėjome.

Žinoma, įvedimas naujų ir geresnių mašinų mažina darbininkų skaičių. Kaikurios šakos savaime sunyko, kaip tai farmerių, anglies bovelnos. Dalis amatninkų ne taip gerai stovi kaip seniau, bet už tai kitose srityse judėjimas pasirodė gyvesnis ir užpildė tuos trukumus.

Nauji Okeano Milžinai.

Cunard kompanija rengiasi statyti du naujus Atlantiko laivus 80,000 tonų didžio. Šie laivai galės gabenti 5,000 keleivių ir 2,000 jurininkų. Kompanija žada įtaisyti pirmoj klasėj telefonus, kuriais bus galima susikalbėti su namais arba ofisais. White Star linija ir gi žada statyti naują laivą, bet ne taip didelį — 60,000 tonų, o Vokietija žada nustebinti pasaulį su savo milžinu.

Kuomet 1830 metais Kanados pirklys Samuel Cunard pasiulė gabenti paštą gariniais laivais ,niekas į tai domės neatkreipė. Bet po didelių pastangų jis rado pritarėjų, kurie išrupino valdžios pašalpą ir 1840 metais liepos 4 dieną išplaukė pirmas laivas, kuris pasiekė Bostoną į 14 dienų ir 8 valandas. 1907 metais Mauretania perplaukė visą Atlantiką į 5½ dienos.

Kaip Sunyko 5,000 Gyv Miestelis.

Žemiau paduodame pasakojimą apie turtingą Prajor miestelį, gražioj slenyj, kuris tapo apleistas bėgyje pe[illegible]ių metų ačiu nepamatuotom [illegible]skalom.

sais pasilinksminimais ir patogumais, ir daug žmonių, bet kas nori nors kartą savo amžyje pasitra[illegible]ti nuo pasaulio, ypač iš Amerikos parvažiavę, šventoj ramybėj ir stebuklingame tylios gamtos grožyje kelias dienas praleisti, turi važiuoti į [illegible]idą, arba dar geriau į Preilą ar Pervelką. Čia tai dangus, saulė, mėnulis tyrų paukšteliai ir tyliai šlamantis miškeliai bu vienintėliai dienos ir nakties draugai. Kelios dienos čia praleistos atlygins už daug metų pergyventų amerikoniškų metų bildėsyje...

Atsilankęs į tą vietą pašalinis netikėtų dabar, jog ten buvo gyvas miestas, bankai bažnyčios ir mokyklos. Penki metai atgal gyvenimas virte virė ir visi gyventojai užganėdinti. Du miestelio bankai turėjo pakankamai indėlių ir teikė kreditą vietiniam bizniui.

Bet štai tulas P. Meekei atidarė minkštų gėrimų biznį. Pas jį sueidavo žmonės ir dalindavos įvairiais įspudžiais. Vietiniam banke ji turėjo nedaugiau poros šimtų dolerių. Vieną gražią dieną jam atėjo į galvą mintis kad bankas gali griuti. Nieko nelaukdamas nubėgo ir atsiėmė pinigus. Apie tai pranešė savo kaimynams, kurie irgi abejodami padarė tą patį. Bankai, kuriems buvo reikalingi pinigai, paprašė savo skolininkų užmokėti. Krautuvninkai, farmeriai ir kiti, neturėdami pakankamai "cash' padengti prinokusius vekselius subankrutijo ir išsikraustė kitur. Po truputį miestelis tapo apleistas ir biznis mirė. Tai nėra pasaka, bet tikras įvykis musų biznio gadynėj

Farmų Kainos Puola.

Nors šiuose metuose farmų nekilnojamos nuosavybės stovis kiek geresnis, bet abelnai paėmus skaitlinės rodo 1 nuošimtį kainų puolimą, palyginus su pereitais metais.

Suvienytų Valstijų žemdirbystės departamento praneši mas taip skamba:

"Bėgyje dvylikos mėnesių abelna akerio vertė Suvienytose Valstijose yra vienu nuošimčiu mažesnė. Tai yra mažiausias kainos nupuolimas nuo 1920 metų, kuomet vertė buvo nepaprastai aukšta. Farmų kaina dabar yra maždaug toki pat kaip ir 1917 metais..."

Radio Industrija Siekia Bilijono Dolerių.

Radaio viena jauniausių pasaulio pramonių pasiekė aukštą laipsnį šioje šalyje. Vienos siuntimo "broadcasting" stotys kainuoja $25,000,000, mažiausia 8000 asmenų randa ten sau darbą, kuriems išmokama į metus $15,000,000.

Atskiri išdirbėjai radio setų ir kitokių dalių yra investavę iš viso apie $210,000,000. Šios dirbtuvės samdo iš viso šimtą tukstančių darbininkų ir jiems išmoka $2,000,000,000 į metus.

Šiais metais radio spėjama bus parduota už $60,000,000.00 Pridėjus prie šio dar $30,00,000 kuriuos iškolektuoja siuntimo stotys gausime du trečdaliu biliojono įeigų, kurios turi radio industriją į vienus metus.

Fordas Aplenkė Chevrolet.

Matyt, kad automobilių išdirbystėje Fordas jau yra toli pralenkęs savo konkurentą Chevrolet, nors ir pastarasis nepasiduoda.

Spėjama, jog kuomet viskas bus apskaitliuota, Fordo pereitam mėnesyj pagaminta automobiliai virš 200,000 skaitlinę, aukščiausią kurią jis kuomet nors yra pasiekęs. Beto Fordas turi netoli 300,000 neišpildytų orderių.

Chevrolet pereitam mėnesyj bus pasiekusi 160,000 ingi rekordą. Pirmuose keturiuose šių metų mėnesiuose Chevrolet išdirbo daugiau šešių cilinderių karų negu bile viena kita įstaiga bėgyje visų metų. Chevrolet dabar turi šešioliką dirbtuvių įvairiuose S. V. miestuose.

Chrystler korporacija pagamino gegužės mėn. 54,595 automobilius; Hudson ir Essex 42,085; Nash 12,177, Reo 4,453.

DALYKAI GEREJA.

BALTRUS — klausia savo kaimyno kaip viskas klojasi.

KAIMYNAS — Taip Tamsta, dalykai eina geryn. Vakar pati išdumė su meilužiu, o šiandien uošvė marinama.

Skaitykite ir platinkite "SANDARĄ"

Biznieriai!

Užsisakykit 1930 m.

Kalendorius

DABAR!

Išdirbame Visokius Sieninius Kalendorius

1929 — Liepos — 1929

Su	Mo	Tu	We	Th	Fr	Sa
	1	2	3	4	5	6
7	8	9	10	11	12	13
14	15	16	17	18	19	20
21	22	23	24	25	26	27
28	29	30	31			

SANDARA PUBLISHING CO.
3331 So. Halsted Street
Phone Boulevard 0406

373 Kensington Avenue
Phone Pullman 0670

Telefonuokite — musų atstovas pribus su įvairių - įvairiausiais sempeliais.

KORESPONDENCIJOS

LAWRENCE, MASS.

"Sausieji Agentai" smarkiai sujudo.

Besiartinant Amerikos nepriklausomybes šventei, "sausieji agentai" nujautė, kad vietos gyvetnojai tą šventę švęs "šlapiai", tad 60 "sausųjų" federalių agentų pribuvo iš Bostoon ir padarė kratą.

Sulyg Boston Post liepos 4 d. pranešama štai kur kratos padarytos ir ką rado:

Lietuvių Piliečių Kliube rado 2,000 bonkų alaus, 15 bonkų munšaino ir daug "štofo". Susirašė vardus bartenderių ir kostumerių.

Herman Hall agentai išmušė duris ir įsilaužė rado 15 po 15 galionų bačkučių alaus; 37 baksus alaus; dvi bonkos munšaino ir 10 galionų vyno.

Ir Harugari Hall išvežė 11 pusbačkių alaus ir ten buvusių 30 "kostumerių" vardus susirašė.

Turn Hall rado įtaisyta vokiečių bravorą. Rado 30 bačkų ir 40 keisų alaus ir stiprios degtinės.

Lenkų Tautiškam Name rado 125 keisus alaus, ir 6 galionus alkoholio. Kada agentai per vienas duris įėjo, tai prie antrų rado didelę iškabą su užrašu: "Welcome delegates" (Mielai laukiame delegatų). O kad "mielai" sulaukti sulaukti "delegatai" išvežė "poniška štofą", tai jau "tak ne dobža panowie".

Precinct 13 Social Club rado ir išvežė 1800 bonkų alaus, bonką munšaino ir sklepe įrengto bravoro "mašinas."

Taigi matote gerb. piliečiai, kaip Lawrence miesto gyventojai smarkiai nukentėjo! Aiškiai galima įsivaizdinti, kad jie 153 Amerikos nepriklausomybės šventę, šventė sausi kaip tik "krienai.".

— **P-kas.**

Iš darbuotės Lawrence'o Lietuvių Sušelpimui Lietuvos Baduolių.

Kaip pasigirdo balsas iš Lietuvos, kad prispaudė šiaurės Lietuvos dalį badas, tai gi kilo klausimas tarpe Lawrence, kuopų tai yra Sandaros 12 kuopos ir L. S. S. 61 kp. Per tas dvi kuopas tapo pakviesta Lawrence'o pašalpinės draugijos kurios prisidėjo prie to labdaringo darbo.

Čionai pažymėsiu tų draugiju vardus: Sandaros 12 kp., L. S. S. 61 kp., Šv. Laurino Draugystė, M. D. A. V. Draugystė, Lietuvos Sunų Draugystė, Šv. Onos Draugystė, Lietuvių Ukėsių Kliubas, Susivienijimo Lietuvių Amerikoj kuopa ir Tautiška parapija.

Buvo kviesta ir Šv. Kazimiero Draugystė, bet atsisakė adlyvauti. buk jie turi savo fondą ir jau paaukavę $25.00 dolerius.

Pradžia darbo. Susirinkus Draugijų delegatams buvo renkamas komitetas. Į komitetą išrinkta šie draugai: Pirmininkas Jonas Urbonas, Iždininkas Jilius Cilcius, Raštininkas Vincas Kralikauskas. Pirmiausia buvo svarstyta kaip greičiausia pagelbėti Lietuvos baduolius. Nutarta pereiti per stubas su kolektą, tą darbą apsiėmė delegatai ir pasileido per stubas su pokelta.

Čionai paduosim vardus, kurie aukavo del Lietuvos baduolių, nemažiau kaip 50 cent.

Aukavo po $2.00 dol. S. Puidokas, B. Markevičius, J. J. Urbša, A. Sinkevičius. Po $1.00 A. Adzikauskas, K. Vidunas, K. Valungevičius, J. Zautra, K. Grigaravičius, A. Švitra, V. Meškinis, F. Masaliunas, J. Pačinskas, K. Steponavičius, J. Palaima, A. Pivnickas, J. Urbonas, D. Limontas, P. Baumila, J. A. Cilcius, A. Keršulis, Z. Sašlavičienė J. Grinkevičius, J. Semsis, M. Sakalauskas, F. Ivanauskas, V. Mikšienė, F. Bajorunienė, A. Lapinskas, P. Dulskienė P. Krukonis, D. Kirmil, S. Stankus, A. Šinkunas, A. Galinienė, J. Penkus. Po 50 centų: J. Saulėnas, F. Adomaitis, K. Gradeckienė, J. Sakevičius, A. Subačienė, T. Skusievičius, J. Jankauskas, S. Rusonis, S. Saslavičius, V. Tručinskas J. Tručinskas, J Stulginskas, S. Pajarskas, J. Lenis, S. Saslavičius, M. Kirmeliene, J. Rudis, J. Kodis, A. Baronas, V. Rumsevičius, V. Mazutavičius, A. Butėnas, P. Zalanskas, J. Savulionis, V. Danilavičius, M. Dvareckas, K. Brazauskas, D. Jurašius, R. Kapeikienė, F. Stravinskas V. Krasauskas, J. Masys, V. Vaikšnoras, P. Alex, J. Blažonis, A. Aleksonis, J. Šimkonis, C. Stanina, F. Stanavičius, J. Dzedulionis, A. Tamulaitis. Viso su smulkeis surinkta $70.36

Ant Dr. Mikolaičio išleistuvių sukolektuota $43.67

Paliko pelno nuo vakarienės $62.53

Viso įplaukė kartu $176.56

Sukolektuotus pinigus vakarienėj Dr. C. J. Mikolaitis nuvežė į Lietuvą $43.67. Pasiųsta per J. J. Urbšo eFlicijai Bortkevičienei "Lietuvos Žinių" redaktorei $130.00 dol. Pamokėta J. J. Urbšai už persiuntimą pinigų į Lietuvą $2.89 cent. Viso įplaukė pinigų $176.56. Viso išplaukė $176.56 šiuom tarpu pas iždininką pinigų nelieka.

Šiuom mes užbaigiame laikinai savo darbą ir pirmiausia ačiuojam tiems visiems lietuviams, kurie prisidėjot prie to labdaringo darbo. Taipgi ačiuojam Lietuvos Ukėsų Kliubui už suteikimą svetainės veltui, kur delegatai laikė savo susirinkimus. Taipgi malonėsite atleisti, gal kur bus įvykus klaida pavardėse, nes daugel vietų nebuvo aiškiai kolektorių užrašyta, ir čionai nėra tų vardų, kurie aukavo ant vakarienės. Tą darbą žadėjo atlikti vakarienės gaspadoriai.

Kaip greitai bus gautas atsakymas iš Lietuvos, kad pinigai yra gauti ir išdalyti Lietuvos baduoliams taip greitai buvussi komitetas paskelbs laikraščiuose "Sandaroje" ir "Keleivyj."

Jonas Urbonas,
Pirmininkas.

Julius Cilcius,
Iždininkas,

V. Kralikauskas,
Raštininkas.

WORCESTER, MASS.

P-lė Juzė Rauktytė, žymi Worcesterio veikėja, nesenai įteigė savo biznį, laivakorčių agenturą. Biznieriams pradžia paprastai esti gana sunki, reikalauja didelio išbubnijimo, kol išsivysto. Bet čia atrodo, dalykas yra visai kitoks. Be plačios reklamos, p-lės Rauktytės agentura, iš pat pradžių puikiai bujoja, kaip galima spdęst iš šio surašo jos pasažierų, iškeliavusių jos rupesčiu ir pasidarbavimu:

Bal. 27 d. laivu Estonia: Liudvikas Streimikis.

Geg. 1 d., laivu Mauretania, Viktorija Purvinskienė su dukrele Ruta.

Geg. 18 d. laivu Lituania: Vytautu, Adolfas Tamošiunas atilda Adomaitienė su sunum ir Barbora Tamošiunienė.

Geg. 25 d. laivu Leviathan: Juozas Račiunas.

Birž. 18 d., laivu Lituania: Adomas Kudurauskas, Janina Kudurauskienė, Pranas Kudurauskas, Adomas Kudurauskas, Jr., ir Juozas Svenčiunas.

Birž. 19 d. laivu George Washington: Teodora Debeikienė.

Birž. 29 d. laivu Leviathan: Leonas Kazakevičius.

Liepos 8 d. laivu Aquitania: Magdė Degutienė.

Liepos mėnesyj iškeliaus Benediktas Gelucevičius, J. Latvys, V. Rutkunas ir Kaz. Žukaitis.

Prepaid'ų keleivių iš Lietuvos, taipgi turi nemažai. Bronsilava Purickaitė jau atkeliavo, o Ona Žiogaitė, Adomas Šeštokas, Vytautas Pranskevičius ir Juozas Tamulevičius akteliaus į Ameriką už mėnesio — kito.

Toks surašas nurodo gana pasekmingą pradžią. Nėra abejotina, kad p-lės Rauktytės biznis puikiai išbujos, nes remiantis jos daugelio metų patyrimu šioj srityj, ji gali suteikti kuogeriausį patarnavimą pasažieriam. Reikia dar pastebėti, kad ji yra tur but vienatinė ir pirmutinė lietuvaitė Suv. Valstijose, kuri savystoviai veda laivakorčių agenturos biznį.

Visi jos draugai linki p-lei Rauktytei geriausų pasekmių naujam biznyj.

— **Draugas.**

BOSTON, MASS.

Bostono Pažangiųjų Organizacijų Komiteto Lietuvos Badaujantiems Šelpti

ATSIŠAUKIMAS.

Gerb. Tamsta:—

Musų tėvų kraštą ištiko nelaimė. Visas tenaitinių musų brolių pragyvenimo šaltinis yra javai, o sniegas ir šalčiai pereitą vasarą javus sunaikino. Šiaurinėje Lietuvos dalyje, kaip tai apie Šiaulius, Panevėžį, Biržius, Ukmergę, Raseinius ir kitas apielinkes daugelis ukininkų liko be duonos ir pašaro. Žiemai atėjus, jie buvo priversti parduoti net paskutinę karvę, mažus kudikius palikdami be pieno lašo.

Bet tai dar ne viskas. Pereitam rudenyj del blogo oro ir sėklos stokos daug laukų liko neužsėta ir šią vasarą nebus rugiapiutės. Žmonės badavo pereitą žiemą, o ateinančią dar didesnis badas.

Kritiška ukininkų padėtis atsiliepia ir į miestų darbininkus, nes kad ukininkai nieko negali pirkti, tai fabrikai negauna užsakymų ir darbininkai liekasi be darbo, taip, kad bedarbiais užpildyti visi didesni miestai — miesteliai.

Visiems šiems nelaimingiems verkiant reikalinga pašalpa, bet juos sušelpti gali tik Amerikos lietuviai. Nors ir mes patys nedaug teturime, bet visgi dolerį kitą paaukoti galime ir didelės skriaudos sau nepajausime.

Tad Bostono Komitetas ir kreipiasi į Tamstą ir badaujančių vardu prašo kiek išgalint paaukoti.

Kurie turime atliekamą kokį drabužį: švarką, skrybėlę, čeverykus ar kitą, vyrišką ar moteriška, paaukokite ir tuos. Komitetas viską maloniai priims ir tuojaus Lietuvon pasiųs.

Gi kurie turite atliekamų auksinių daiktų, kaip tai: žiedų, laikrodėlių, špilkų ir kitokių papuošalų, kurie jums nebutinai reikalingi, prisiųskite ir tuos. Komitetas pasirupins juos parduoti brangiausia kaina ir pinigus pasiųs badaujantiems.

Taipgi visi, kiek kuris išgalime, paaukokime ir pinigais po dolerį — kitą. Juk nėra kilnesnio darbo, kaip nelaimėje brolį paremti.

Aukų atskaitos bus paskelbtos "Sandaroje", "Keleivyje", "Tėvynėje" ir kituose laikraščiuose. Iš kiekvieno cento bus išduotos atskaitos, kad visuomenė matytų kiek pašalpos bus surinkta ir kaip ji bus Lietuvoje išdalinta.

Pinigus siųsdami čekį išrašykite Komiteto Iždininko vardu: J. TAURINSKAS ir siųskite Komiteto Sekretoriui adresuodami: J. LEKYS, 7 Mark Street, Dorchester, Mass.

Drabužius ir auksinius daiktus siųskite Komiteto Pirmininko antrašu adresuodami: J. L. KASMAUSKAS, 327 E. Street, So. Boston, Mass.

J. L. Kasmauskas,
Pirmininkas.
V. Anesta,
Vice-pirmininkas.
J. Lekys,
Finansų sekretorius
J. Jankauskas,
Protokolų Rašt.
J. Taurinskas,
Iždininkas.
M. Michelsonienė,
Iždo globėja.
V. A. Ambrozaitis,
Iždo globėjas.
S. Jokubauskas,
Iždo globėjas.

Didelis Išvažiavimas

Rengia Conn. ir Mass. Sandariečiai, Nedėlioj Liepos 14 dieną, 1929 m. Thomsonville, Conn. Pradžia 10-tą valandą rytą.

Gerbiami Lietuviai ir Lietuvaitės Conn. ir Mass. Valstijų. Dar pirmą kartą toks didelis išvažiavimas yra rengiamas dviejų valstijų, kur suvažiavus sueisime su broliais, sesutėmis, giminėms, draugais, pažįstamais, kur bus usvažiavę iš visų kraštų, ir paduosime vienas kitam meilės artimo ranką, pasilinksminę valandą laiko išsiskirstysime linkėdami vieni kitiems sulaukti kito tokio linksmo išvažiavimo. Taigi visi nepraleiskte ne vienas to linksmaus išvažiavimo, kur randasi vieta labai patogi, tarpe didelių pušynų aplinkui labai gražios žalios lankos, kurie atvažiuosite pamatysite kad tai tikrai yra puiki vieta, kur nė vienas stebėsis iš tokio gražumo.

Na, o muzika tai dar puikesnė, kuri griež visokius šokius naujausios mados, kurie nemylėsite šokti tai galėsite pasiklausyti, kur nevienam iš tekės linksmybės ašara, kad mus broliai lietuviai griežia lietuviškus klumpakojus, valsus ir t. t.

Taipgi bus visokių minkštų gėrimų, kur jau gamina Hartfordo lietuvis po vardu Capitol City Bottling Co. visokius puikius gėrimus, o užkandžių tai jau negalima nė aprašyti kokių bus puikių, o ant galo Programas koks puikus.

No. 1. Himnai Amerikos ir Lietuvos orkestra ir S. L. A. jaunuolių choras kartu.

2. Dainos S. L. A. jaunuolių choras iš Hartford'o.

3. Prakalba Jono Sekio iš Hartford'o.

4. Prakalba V. Vitukino iš New Britain'o.

5. Prakalba J. Makavecko iš Thompsonville.

6. Virvės traukymas New Britain'o Mulderių ir Thompsonville audėjų.

Katrie laimės, tai gaus butelį, smarkios Džindžir-eliaus.

KELRODIS: Iš Hartfordo važiuodami ant Springvilio, pervažiavę Thompsonvilą patėmysite ženklą išvažiavimo po keirei, tai sukitės tiesiog į parką.

Važiuodami iš Springvilio į Hartford'ą nedavažiavę patėmysite ženklą po dešinei, ir sukitės tiesiai į parką.

Visus širdingai kviečia atsilankyti.

KOMITETAS.

SUSIVIENIJIMAS LIETUVIŲ AMERIKOJE

DIDŽIAUSIA LIETUVIŲ APDRAUDOS IR PAŠALPOS ORGANIZACIJA SUVIENYTOSE VALSTIJOSE

Kurios Turtas virš $1,000.000; narių 20,000

NUO SUSIORGANIZAVIMO IKI ŠIAM LAIKUI IŠMOKĖTA $400,000.00 POMIRTINIŲ, PAŠALPŲ IŠMOKĖTA $500,000.00

SLA. kuopos randasi visuose didesniuose miestuose. Nariai priimami nuo 18 iki 50 m. amžiaus. Visinariai gauna laikraštį "Tėvynę" dovanai ir taipgi gauna SLA. išleistas knygas už pusę kainos.

Pomirtiniai skyriai — $150, 300, 600, ir 1000.
Pašalpos Skyriai — $6,00, $9,00 ir 12.00 į savaitę

Del platesnių informacijų kreipkitės šiuo adresu:

LITHUANIAN ALLIANCE OF AMERICA
307 W. 30-TH STREET, NEW YORK, N. Y.

Rimbas

Ir vėl "Rimbas" naujas
Ir vėl "Rimbas" kietas
Ir vėl jįjį skaito
Platus visas svietas.

Ar linksmas jautiesi
Ar vargas pirkimba,
Tu nieko neatbosi
Skaitydamas "Rimbą."

Tu "Rimbą" skaityti gali,
Jei tik dešimts centų turi.

"RIMBAS"
1 Bateman Pl. So. Boston, Mass.

25 metai kai atgavome spaudą. Bet tik pirmą kartą įsigijome tikrai kulturišką "Naujo Žodžio" leidžiamą dvi savaitinį spalvuotą jumoro žurnalą.

"VAPSVA"

Joks jumoro žurnalas neturėjo tokio bendradarbių sąstato: A. Varnas, K. Alijošius, J. Herbačiauskas, Pivoriūnas, Jul-Boks, J. Kulakauskas, A. Smetona, J. Martinaitis, K. Kalpokas ir kiti.

Prenumerata su priedais metams 10 litų, trims mėnesiams 2 lt. 50 ct. Dabar 1 metų galo tik 7 litai.

Rašykite: "Vapsva", Kaunas, Maironio gatvė Nr. 6.

DRAUGIJOS —
Ką veiksite rudens metu?
Štai komedija
"DIVORSAS"
naujausia, linksmiausia, lengviausia vaidinti. Kaina 50 c
"PALANGOS PONAITIS."
nauja, melodrama, lengviausia vaidinti. Kaina 50 centų
"DIRVA"
...ų tautinių ... didelis savaitinis 8 pusl. laikraštis. Pasižiurėjimui kopija dovanai
Metams kaina $2.00. Pusei metų $1.00.

Adresuokit:
"DIRVA"
6820 Superior Ave.
Cleveland, Ohio.

DETROIT, MICH.
ADV. J. P. UVICK
Dabar Naujame Ofise
2333 Barlum Tower
Kampas Bates & Cadillac Square
Valandos nuo 8:30 iki 5 po pietų
Paned. ir Petn. iki 7:30 val. vak.

NADAS RASTENIS
ADVOKATAS
700 West Lombard Street
BALTIMORE, MD.
Telefonai:
Buto: Gilmor 0361
Ofiso: Calvelrt 5896

Joseph J. Dirsa
LIETUVIS GRABORIUS
Teikiu patarnavimą laidotuvėm ir išrendavoju automobilius vestuvėm ir kitokiem pasivažinėjimam.
Gyvonimo vieta
194 Milbury st. Tel. Cedar 4953
3rd Floor
Office Funeral Home,
212 Millbury St., Worcester,
Tel. Park 2756

— Gali Tamsta prisiekti, kad kortomis nelošei?

Ketvirtas žydelis buvo "chasidas" ir norėdamas išvengti melo, pasakė:

— Jei tie trys prisiekė, kad kortomis nelošė, tai su kuo gi aš galėjau lošti?

SPAUSDINAME
Visokius Spaudos Darbus
SANDAROJE

LIETUVIŠKA UŽEIGA
Padidinta ir naujai ištaisyta pirmos klesos lietuviška užeiga-valgykla.
CHARLE'S LUNCH
94 Millbury St.
Worcester, Mass.

Jono Makarevičiaus
419 Campbell Avenue
WEST HAVEN, CONN.
Telephone West 2765
Vasaros metu kuomet lietuviai tankiai lanko pajurio maudynes "Savin Rock" kviečiu tautiečius į mano valgyklą skaniai pavalgyti.

BROLIŲ KRUGELIU
Seniausia
MINKŠTŲ GĖRIMŲ
IŠDIRBYSTĖ
Visoj Connectituc valstijoj. Pristatom visokius gėrimus kur tik kas reikalauja, ...p tai: balianis, vestuvėms, krikštynoms ir tt. Reikale kreipkitės pas
BROOKLYN BOTTLING CO.
47 Drayer ave. Waterbury, Conn.
Telephone 1418

JOS. ZUROMSKIS
ELECTRICIAN
WIRING and REPAIRING
Motors—Fixtures—Water Pumps
Tel. Park 5452 Tel. Cedar 7336

Ofiso Tel. Park 3491
ADVOKATAI
BARKUS IR ABODEELY
725 SLATER BUILDING
Worcester, Mass.
IGNAS J. BARKUS
101 Sterling st. Maple 4964.
MICHAEL N. ABODEELY
71 Suffolk St. Ceder 6771

PRAN. J. BUBLYS
BOBBLIS
LIETUVIS ADVOKATAS
638 SLATER BLDG
Tel. Park 2939
Namai 51 Harlem Street
(Kampas Sterling St.
Tel. Cedar 1768-M
WORCESTERY

LIETUVIŠKA DUONKEPYKLA
Mes kepame 6 rušių doną keikus ir pajus.
Nepamirškit ir klauskit musų duonos
A. Duda ir V. Staliauskas
75 WARD ST.
Worcester, Mass.

Tel. Park 4049
W. N. ESTABROOK
Žinomas Worcestery gėlių laikytojas. Laidotuvių vainikai, vestuvių bukietai, prieinamomis kainomis 50-29
372 MAIN ST.
WORCESTER, MASS.

M. CIVINSKAS
Lietuvis Graborius
340 HARDING ST.,
WORCESTER, MASS.
Tel. Park 4156
Patarnauju laidotuvėm ir išrendavoju automobilius įvairiems reikalams

Lietuviškų Čeverykų Krautuvė
90 MILLBURY ST.
Worcester, Mass.
Vinco Čėsnos krautuvėje visuomet galite gauti gerus čeverykus del visos savo šeimynos. Prieinamos kaino ir užtikrintas patarnavimas.

Tel. Park 2240-4274-4381
PETER BROTHERS
COAL, WOOD & LUMBER
Geras Patarnavimas
161 WASHINGTON STREET
WORCESTER, MASS.

National Ice Cream Co.
Darydami kokius parengimus reikalaukite musų Ice Creamo ir toniko. Visiems suteiksiu tinkamą patarnavimą.
P. A. DĖDYNAS
96 MILLBURY ST. WORCESTER, MASS.
Telefonas: Park 7984

Tarp Chicagos Lietuviu

S. L. A. 36 kp. Raštas Del p. A. A. Žuko.

Paskutiniame savo susirinkime, liepos 3 d. š. m. S. L. A 36 kp. priėmė ir nutarė pasiųsti Pildomąjai Tarybai raštą liečiantį užsipuolimų an generalinio organizatoriaus p A. Žuko.

19

P-lei P. Jurgeliutei.
New York, N. Y.

Gerb. Tamsta:—

S. L. A. 36 kp. nariai turgarbės pareikšti, kad paskutiniu laiku paleistos paskalos ir puolimai ant generalinio S L. A. organizatoriaus p. A. Žuko yra visiškai nepamatuoti.

Tas viskas yra daroma grupės asmenų, kuriems musų organizacijos idėja ir ateitis visai nerupi.

Musų ir absoliutines didžiumos kitų susivienijimo narių Chicagoj įsitikinimu p. Žukas yra pageidaujamas kaipo organizatorius ir savo užduotį atlieka atsakančiai.

Su pagarba
SLA 36 kp. Valdyba.
Antanas Zalatorius,
J. Balchunas,
F. Platkauskas,
A. Bradchulis,
M. Vaidyla.

BRIGHTON PARK.

Jonas Spitlis įstojo "Sandaron."

Žymus vietos biznierius ir geras tautietis Jonas Spitlis, turįs gazolino stotį prie California ir Archer Ave, įstojo į Sandariečių eiles ir pasižadėjo pasidarbuoti, kiek jam laikas leis Sandaros labui.

Pirko Automobilį

Pagarsėjus New Yorke Daugeliutė — Joyce Hawley — pirko čia automobilių.

P-nas J. J. Janeliunas, Bridgeport Auto Sales įstaigos savininkas pranešą, kad jis pardavęs naują Chevrolet pagarsėjusiai lietuvaitei Daugeliutei, kuri dabar vadinas Miss P. Sanders.

Ji žada **važiuot** neužilgo į Kalifornija.

Kaip Vienas Musų Poetas Pateko "Triubelin"

Teisybė Keistesnė už Pasaką.

Dalykas labai paprastas. Tulas musų poetas, gražiai lietuviškai apsirėdęs nuvyko ukin pailsėti. Su juomi buvo ciela kompanija ir gyvenimas virte virė iki musų poetas neprisigėręs visokių įkvėpimu nenuvyko "bičiun". Čia kaip paprastai pilna įvairių pagundų, kurios žmones išstumia iš lygsvaros.

Taip atsitiko ir su poetu. Apsilenkęs su kaikuriomis formalybėmis jis neišvengiamai turėjo susidurti su tais nelabaisiais ir štai, žmogus, laikinai neteko laisvės. Gaila mums, kad poeto kuryba laikinai tapo sustabdyta.

P-nų Liepų Sunus ir Duktė Baigė Aukštąją Mokyklą.

Ateinančiame šeštadienyj p. Liepai rengia šaunią parę savo sunui Petrui, kuris baigė aukštesniąją mokyklą ir dabar mokinasi ant "life guard."

Englewood High School užbaigė taipgi ir jų duktė Fausta, kuri dabar lanko biznio kolegiją. L.

P-lė Elena Sadauskaitė Moterystės Stone

Važiuoja "medaus menesiui" Yellestone Parką.

Jeigu "Sandaros" reporteriui teko kada nors gauti gerą žinią, tai vistiek ji negalėtų susilyginti su šia visai netikėta; butent, kad p-lė Elena Sadauskaitė, musų pianistė ištekėjo už p. Bigelio, p. V. Bigeliutės brolio.

Pasaulis pilnas siurprizų. Duok Dieve laimingo gyvenimo ir visų šeimyniškų džiaugsmų. Tik vieno iš jusų prašome Elenut pasilikti kaip ir buvot musų tautiškam krutėjime.

— Draugė.

Atrodo, Kad Chicagoj Lietuvių Visai Nėra.

Pereitam pirmadienį liepos 1 d. "Chicago Daily News" tilpo aprašymas įvairių tautų, veikėjų ir jų abelni nuopelnai Chicagos miesto atbudavojime. Svarbu priminti tą faktą, kad krediuojamos net tos tautos, kurios turi labai mažą skaičių, palyginus su lietuvių tauta.

Mes lietuviai turėdami gana didelį skaičių inteligentijos vigi iki šioliai neįstengėm su silyginti su mažiausiomis tautomis. Ar ne gėda mums?

Tiesa, mes daug dirbame su tuščiais ginčais ir tais dideliais "skymais", kurie musų tautai garbės neduoda. Y patiškumai, kerštai ir ambicijos mus spėką naikina.

Ar ne laikas mums pabusti?

— Kirvis.

Skaitykit ir Platinkit SANDARĄ

ATVAŽIUOJA CHICAGON.

Kipras Petrauskas

Garsiausias Europos tenoras, Lietuvos Valstybės Operos tvėrėjas atvyksta Chicagon pradžioj sekančio mėnesio ir dalyvaus Ramuva teatro atidaryme.

Musų Biznieriai Atostogose.

P-nas Juozas Krukas, Peoples Furniture kompanijos pirkėjas išvažiuoja į Woodborow Wisc. atostogoms.

Tos pačios kompanijos pirmininkas p. Kižas jau tulą laiką vieši Wooborow, Wis.

Atsišaukimas Varguolių

Apturėjau laišką nuo įžymios ypatos, rašyta 23 d. birželio š. m., kurio turinys skamba sekančiai:

"Miestų ir miestelių Komitetai duoda varguoliams kiek sriubos, bet kaip tie varguoliai ir jų vaikai apsirėdę tai yra baisu ir nesmagu žiurėti. Todel jus Amerikiečiai kuo energingiausiai rinkite drabužių va žiuodami su trokais iš kolonijos į koloniją, kad sušelpus tuos badaujančius musų brolius, apie kuriuos iš musų Amerikiečių ne vienas nei sapnuoti nesapnavo, kad tie varguoliai galėtų buti tokiame nelaimingame ir blogame padėjime. Rinkite pinigiškas aukas ir siuskite telegramu, kad išgelbėjus kentančius nuo bado."

Skaitant viršminėtus žodžius prisiųstus laiške, kilo klausimas ar nebutų galima visiems lietuviams, vyrams ir moterims, gyvenantiems Amerikoje aukauti nors po $1.00 ir kuo veikiausiai savo auką prisiųsti su įsakymu pasiųsti Lietuvon?

Todel brangus broliai ir seserys lietuviai, subruskime dar kartą aukauti sulig savo išgalės, nors po vieną dolerį del nukentėjusių.

Laukdamas Tamstų paramos nukentėjusiems, lieku

Su gilia pagarba,
Joseph J. Elias,
Gavėjas laiško ir iždininkas Vietinio Komiteto Šiaurės Lietuvai Šelpti.

Audra Giedroje

Visi esame girdėję pasaką apie katę, kuriai užkrito ant uodegos lapas. Išsigandus ji ėmė bėgioti ir skųsties, kad dangus griuva.

Panašiai elgiasi ir tula kraštutinė frakcija link S. L A. Nei iš šio nei iš to saukia gvoltu, jog dabartinė Pildomoji Taryba yra juodesnė už patį degutą.

Well, didžiuma narių ant nelaimės mano kitoniškai ir visas sukeltas triukšmas jiems atrodo kaipo audra stiklinėj vandens.

— Cibukas.

AUBURN AVE. GARAGE
Joseph Martinkus, Savininkas.
Atdaras dieną ir naktį
Parendavoja automobiliuos pagrabams, krikštynoms ir vestuvėms
315 Auburn Ave.,
Tel. Boulevard 0130

G. Nakrošius Savoj Residencijoj.

Žinomas biznierius ir Peoples Furniture kompanijos iždininkas p. G. Nakrašis persikėlė gyventi savoj rezidencijoj, 6623 S. Francisco Ave.

WEST SIDE

Pasveiko adv. J. Kučinskas.

Žinomas veikėjas adv. J. Kučinskas praleido 8 savaites ligoninėj po operacijos, visiškai pasveiko ir vėl ėmėsi nuolatinio savo darbo.

— Rep.

NORTH SIDE.

Liepos 14 dieną Jefferson miškuose įvyksta A. L. T. Sandaros 23 kp. išvažiavimas Visų prašome atvažiuoti ir pakvėpuoti tyru oru taip žaliojančiais medžiais.

Įvairios Sporto Žinios.

Birželio mėn. 30 d. Welles Parke lošė musų Morning Star Kliubas su Bells A. C. Pirmieji gavo 16; antrieji 2.

Liepos 4 dieną Lincoln Parke Morning Star Kliubo tymas lošė su N. Pals tymu Rezultatai 13:12.

Morning Star Kliubo sąstatas: P. Daugirdas — pitcher S. Kasparas — catcher; manageris — Sabeckis; biznio manageris — S. Jakubauskas Sandarietis.

S. L. A. 226 kp. tymas skubiai organizuojas. Jau turėjo kelias praktikas ir atrodo kad viskas tvarkoj. Juomi rupinasi p. M. Rugis ir J. Harmonas.

— N. S.

ROSELAND, ILL.

Liepos 12 d. 7:30 val. vakare, 341 Kensington ave įvyks Roseladno Lietuvių Kliubų ir Draugijų Savitarpinė Pašalpos Susivienijimo pusmetinis susirinkimas. Šiame susirinkime bus raportas, visokių pranešimų ir prisirengimas prie išvažiavimo, kuris įvyks Liepos 28 d. Wildwood miškuose.

Visi nariai-rės butinai atsilankykite paskirtu laiku. Taipgi atsilankykite tie, kurie norite įstoti į Susivienijimą. Priimama vyrai, moterys, ir merginos nuo 16 metų iki 45 metų amžiaus.

— Sekretorius.

Pastarame Lietuvių Darbininkų Namo Bendrovės direktorių susirinkime, direktoriai nutarė ir pavedė valdybai šaukti susirinkimus direktorių ir šėrininkų tada, kada turės jie svarbių reikalų. Dabar užėjus vasarai valdyba neturėdama svarbių reikalų nešaukia direktorių susirinkimus. Kada atvės oras, tada galėsime sušaukti. Direktoriai jeigu matys reikalą, galės nutarti ir šėrininkų susirinkimą.

— Sekretorius.

Darbininkai "bizi."

Užėjus vasarai darbininkai "bizi". Vieni darbininkai buvę ilgai be darbo, dabar gavę darbą dirba, o kiti važinėjas vakarais mašinomis ir šiaip sekmadieniais. Galima sakyti, kad dabar šiame laike visai nėra, kurie nebutų užsiėmę šiokiu ar tokiu darbu. Kurie darbininkai dirba Pullmane sakosi nepraščiausiai už dirba. Žinoma, sunkia turi dirbti. Čia pirmiau kalbėdavo partijiniai žmonės, kad jie tveria unija, bet jų tos žmonės dirbantieji Pullmane kalbos nuėjo niekais. Kaip buvo neorganizuoti, tai ir tebėra. Daug tokių zirzeklių buvo ir yra, tik jiems duok aukų, jie viską padarys. Bet patys nieko negali padaryti.

— Žvalgas.

TOWN OF LAKE

Jaunų Bakčių Pagerbimas ir šaunus bankietas.

Iš musų lietuvių kolonijos mažai kas parašo žinučių "Sandarą".

Štai nesenai įvyko bankietas tik ką apisvedusiems Bonifacui Bakčiui ir Mikalinai Baktienei. Tai buvo šaunus ir turtingas bankietas. Svečių dalyvavo iš Bridgeporto ir 18 gatvės kolonijų.

Svečiams prie stalo patarnavo: p. S Buginienė, p. T. Paplauskienė ir Em Baktienė. Neapseita ir be programos Tarp kitų prašmatnybių dalyvavo ir "Sandaros" reporteris p. A. A. Zolpis, kuris buvo pakviestas pasakyti "spyčiuką." Kitos programo ypatos buvo šios: p. A. Žilienė, p. M. Radzevičienė, p. A. Žiurelienė, p. A. Kaukienė, p. A. Audriukienė, p. F. Andrikis, Albert Mirovitz, p. Ona Andrikienė.

Be to jaunavedžiams buvo suteiktos jaunavedžiams gausingos dovanos.

— Rep.

Inž. B. Simokaitis Rengias į Didelę Kelionę.

Žada aplankyti pusę Amerikos miestų.

Atrodo, kad Chicagoje vasaros laiku mažai kas beliks Vieni važiuoja Lietuvon, kiti nepasiekia jos.

Inž. B. Simokaitis, liepos 12 dieną traukia toli į rytus ir aplankys šiuos miestus: Detroit, Buffalo, Niagara Falls Montreal, Boston, New York Scranton, Penn., Philadelphia, ashington, Pittsburgh ir atgal Chicagon.

Tokiu budu padarys apie 5,000 mylių. Mes spėjam, kad turistams yra svarbiausia tai Kanada. Žiurėsime kokių lauktuvių parvež mums p. Si-

Lietuvaitė Gražuolė Atidarė Clark St. Tiltą.

P-lė Elena Mikuckaitė išrinkta "Miss Clark St. iš 149 kitų vidurmiesčio gražuolių

Penki teisėjai atydžiai sekdami Sherman viešbutyj kiekvieną gražuolių kontesto dalyvę, surado, kad gražiausia iš visų yra p-lė Elena Mikuckiutė, 19 metų amžiaus, gyvenanti, 671 West 18th gatvėj. Ji, dalyvaujant miesto majorui Thompsonui pereitam trečiadienyj atidarė naujai pastatytą Clark Str. tiltą.

P-lė Mikuckaitė yra giminaitė žinomai Chicagos lietuvių tarpe veikėjai p. Masalskienei.

Skaitykite ir platinkite "SANDARĄ"

GARSINKITĖS SANDAROJE

Ant Rendos

Transfer kampinis štoras. Ant trijų kerčių karų linijos — Elston, Belmont ir California. Štoras randasi 3182 No. Elston Ave Labai gera ir patogi vieta drugšotriui. Štoras 80 pėdų ilgio ir beismentas. Savininką galima matyti nuo 10 ryto iki 6 vakaro. Atsišaukite:

2839 West 63rd Street
Telephone Republic 8899

Phone Grovehill 0264
Natali Zukauskas, D. N.
NAPRAPATĖ
Laisniuota Akušenė
Valandos nuo 1 iki 8 vak.
3215 West 64th Place
CHICAGO, ILL.

Reikalinga

Pusamžė nuo 40 iki 50 metų doar ir teisinga moteris į gerus ir švarius namus buti šeimininkė; gera vieta; ant visados užtikrinta; nedideliame mieste netoli Chicagos. Namuose tik viena ypata, apysenis vyras, neseniai likęs našlys.

Antrašas: VIENKUNGIS, Sandara, 331 S. Halsted St., Chicago, Ill.

Reikalinga 100 Agentų.

Atsišaukite kuo greičiausia. Turime labai gerą ir pelningą propoziciją. Kreipkitės nuo 10 iki 6 val. vakare.

S. P. KAZWELL and CO.
2839 West 63rd Street
Telephone Republic 8899

Vyrų drabužių krautuvė, gyvuoja 4 m. gera vieta nauji fixtures, didelė krautuvė žema renda, prieinama kaina gera proga dviem vyram drabužių, apvalų arba "chain storams." 4171 Archer Ave.

Saugiausi Investmentai

Musų Pirmi Mortgičiai ir Aukso Bonai užtikrina saugumą investavimo dvigubinę vertę, todel tegul jusų taupinimai atneša jums šeštą (6%) ant metų.

Negalėdami atsilankyti dienomis, galite ateiti Utarninko ir Subatos vakarais ir atsinešti bankos knygutes, o jusų pinigai bus iškolektuoti ir galėsite juos investuoti.

Pirkdami nuosavybes galite gauti paskolas ant 6% nuošimčio.

Važiuojantiems aplankyti Lietuvą galite gauti laivakortes ant visų linijų jurėmis.

Siunčiame pinigus doleriais ir litais, per laišką ir telegramu.

Tiktais nepamirškite pasinaudoti progą pas mus.

Laukdami jusų atsilankymo,

Su pagarba,
JOSEPH J. ELIAS, Prezidentas.

UNIVERSAL STATE BANK
3252 South Halsted Street

DIDELIS ATIDARYMO IŠPARDAVIMAS
I. GORDON STORES
3524 South Halsted Street.
Telephone Yards 1940
DEVOE NAMAMS MALIAVA
$2.25
Derayco už galioną
DEVOE MEDŽIUI LIAKERIS
$2.49
(Varnish) už galioną
4 colių tikrų šerių šepetys bus duotas dykai jeigu pirksite galoną ar daugiau Maliavos ar Liakerio tiktai vieną savaitę.

SVARBU
Už šį kuponą gausite
Vieną 35c. Vertės
Blekinė.
DEVOE FOUR HOUR ENAMEL
DYKAI DYKAI

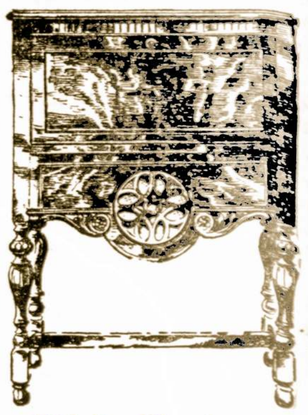

Didelis Warehouse Išpardavimas.

Per 10 dienų bus išparduotas didelis stakas RADIO, PIANŲ, naujų ir mažai vartotų, paimtu atgal iš žmonių už skola:

MAJESTIC 8 tubų, Dynamic, gražus kabinetas, tiktai už $95.00
FRESHMAN A. C. visas su elektra, 7 tubų, nieko daugiau nereikia, tik įdėk į saketą. Vertės $200.00 už $49.00
FADA A. C. gražus kabinetas, vertės $200. už $49.00
SLEEPER A. C. gražus kabinetas už $49.00
R. C. RADIOLA, nereikia nieko daugiau pirkti, 104 Dynamic Speaker 12 tubų tiktai už $79.00
BRUNSWICK A. C. gražus radio už $79.00
ATWATER KENT Mod. 30 gražus kabinetas su viskuo už $39.00
VICTOR 8 — 35 naujas kaina $335.00 už $79.00
GROJIKLIS PIANAS Gulbransen vertės $600.00 tiktai už $125.00
KIMBALL PIANAS vertės $700.00 už $165.00
SMITH naujas grojiklis, vertės $650.00 už $195.00
Galima pirkti ir ant lengvų išmokėjimu.

Storage and Factory Sales.
3343 South Halsted Street
STORAGE atdara tiktai po pietų iki 9 val. vakaro. Seredomis ir Pėtnyčiomis iki 6 val. vakare.

Chicagoje

BRIGHTON PARK.

Operacija p. S. Zolpio sunui.

Liepos 5 dieną Chicagos ligonbutyj Dr. S. Naikelis atliko operaciją A. Zolpiui, p. p. Zolpių sunui.

Operacija išėmimui tonsilų pavyko ir vaikas jaučiasi gana gerai.

Chicagiečių Aukos Lietuvos Universitetui Gautos.

Pranešama iš Lietuvos, kad dviejų vietos veikėjų: p. T. Kučinsko ir Dr. St. Naikelio 120 tomus moksle turinio knygų gautos Lietuvos Universitete.

P-nas A. Vanagaitis Nuvyko į Tabor Farmą

Teko sužinoti, kad kompazitorius A. Vanagaitis atvyko į Tabor Farmą, Mich. pas p. J. Bačiuną.

Čia žada atvažiuoti ir daugiau veikėjų iš So. Bostono ir Chicagos.

Apie Kainas Chicagos Nekilnojamos Nuosavybės.

Kainos šioj srityj kas met kyla. Bet yra ir tokių vietų kur to pastebėt negalima. Tikrai nuspręsti kokioj kryptyj einama, paprastam piliečiui yra gana sunku. Reikia įgudusio real estate agento, su ilgu patyrimu, kad duoti atsakymą į tą keblų klausimą.

Kartais pasitaiko, jog agentas įsiūlo lotą ar namą žmogui, bet pasitikęs jį už metų skundžiasi, jog nuosavybių kainos krinta ir prašo, ar negalete paskolinti pinigų ant 6 nuoš. Grąžinsiąs kada parduos vieną ar kitą. Toks agentas, matyt, turi kokį nors skymą savo kišeniuj ir sakydamas, kad kainos kris, nori išgauti iš žmogaus geresnes sąlygas. Prastas yra agentas, jeigu jis nenumato, kas atsitiks už metų.

Atsakomingas agentas visada gali duoti patikimas žinias. Gerą savo gyvenimo dalį jie paveda praktikai ir studijavimui, ko paprastas žmogus padaryt negali. Šiandien randasi aplink mus dar daug vietų, kurios laukia graži ateitis. Mokėkime pasinaudoti.

— G. L.

CICERO, ILL.

Raudonos Rožės Kliubo išvažiavimas.

Šiame sekmadienyj, liepos 14 dieną įvyksta gražus Raudonos Rožės Kliubo piknikas paminėjimui 15 metų sukaktuvių. Tikimąsi, jog visi nariai suvažiuos paskirton vieton.

BRIDGEPORTAS

Iš draugijų susirinkimo. Aukos keliauninkui aplink pasaulį.

Liepos 5 d. š. m. Chicagos Lietuvių Auditorijoj laikė mitingus Jaunųjų Lietuvių Tautiškas Kliubas ir Illinois Pašalpinis Kliubas. Laike susirinkimo atsilankė svečias keliauninkas apie pasaulį p. V. Brechtas.

Svečias papasakoja nariams savo kelionės įspudžius — kurias valstybes atlankė ir kur mano keliauti.

Iš savo pusės Jaunųjų Lietuvių Tautiškas Kliubas paskyrė $20.00, o Illinois Kliubas susirinko iš narių $10.00 ir iš iždo $5.00

— Rep.

PRANEŠIMAS.

A. L. T. Sandaros 4-to Apskričio susirinkimas įvyks Liepos 17 dieną, 8 valandą vakare Sandaros svetainėje, 3331 South Halsted Street, Chicago, Ill. Malonėkite visi delegatai dalyvauti susirinkime. Turime daug svarbių dalykų aptarti ir išklausyti organizacijos svarbių reikalų aptarti ir išklausyti organizacijos reikalus. Turime daug darbo kurį apskritys turės dirbti, tik meldžiu nesivėlinti.

— S. K. Grišius,
4-to Apskr. Pirm.

SVEIKINU.

Naują "Sandaros" redaktorių p. M. Vaidylą ir linkiu tvirtos sveikatos ir neišsemiamos energijos. Linkiu, kad Tamstos vedamoje "Sandaroje" spindėtų tėvynės meilė bei brolystės ir draugiškumo obalsis.

— K. J. Paulauskas.

PERKELKITE SAVO TAUPOMUS PINIGUS Į ŠIĄ STIPRIĄ IR SAUGIĄ BANKĄ.

Už padėtus pinigus ant taupymo sąskaitos iki Liepos 15-tos, 1929, bus nuošimtis mokamas nuo Liepos 1 dienos 1929. Saugiausia vieta jusų taupiniams.

Metropolitan State BANK

2201 West 22nd Street Chicago.

Kapitalas ir Perviršis $425,000.00.

ATLIKITE TRIS NAUDINGUS DALYKUS

1. Pirkite ANGLIS dabar, nes yra pigiausis laikas!
2. Gausite geriausias ANGLIS šiuo laiku!
3. Duosite darbą visai ANGLIŲ industrijai.

The VILIJA Co.

WOOD — COAL — COKE

Telephone Lafayette 2584

3700 So. Spaulding Avenue

Mes LEDO "biznį" panaikinome todel, kad visiškai pasišvęsti anglių "bizniui" ir patenkinti visus savo kostumerius.

Telephone Boulevard 7078

Jagiello Pharmacy

JOHN KAZLAUSKAS, Sav.

Pas mus galite gauti įvairių gyduolių ir visokių žolių ir šaknų.

4559 So. Hermitage Avenue.

34 Metų Patyrimas
Plaitų Išdirbystėje

$25. SETAI DANTŲ $9.

$60.00 Plaitai	$30.00
$45.00 Plaitai	$22.50
$40.00 Plaitai	$20.00
$30.00 Plaitai	$12.50
Crowns and Bridgework	$4.00

Lengvai Be Skausmo Ištraukiama.

GAS X-RAY

Bostono Dentistų ofisai yra užlaikomi švariai ir teikiama geras, malonus ir skubus dentistų ir slaugių — nursių patarnavimas.

Atdara vakarais iki 9 v.

BOSTON DENTISTS

Main office — Morrison Hotel
11106 South Michigan Avenue
S. W. corner 111th Street,
Phone Pullman 8766
ROSELAND, ILL.

Phone Yards 5423

J. W. ZACHAREWICZ
Real Estate, Insurance and Loans
903 West 33rd Street
CHICAGO, ILL.

B. R. PIETKIEWICZ & CO.
CONTRACTORS
REAL ESTATE
Statytojai Namų
TEISINGAS PATARNAVIMAS
Priimam Senus Namus į Mainą
2608 West 47th Street

REAL ESTATE
Z. S. MICKEVICE & CO.

Budavojame — Parduodame ir Mainome Namus ir Lotus

Duodam Paskolas ant Pirmų ir Antrų Morgičių geromis sąlygomis, greitas patarnavimas.

NOTARY PUBLIC
2505 West 63rd Street
Tel. Hemlock 0800.

Graboriai

S. D. LACHAVICZ

Lietuvis Graborius ir Balzamuotojas.

Patarnauju laidotuvėse kuopigiausiai. Reikale meldžiu atsišaukti, o mano darbu busite užganėdinti.

2314 West 23rd Place
Tel. Roosevelt 2515 ir 2516

J. LULEVIČIUS
Graborius ir Balsamuotojas
3103 S. Halsted St.. Chicago.
Telephone Victory 1115

Grabų neišdirbinėju ir prie išdirbystės jų nepriguliu, o vienok laidoju pigiau negu kitur. Reikale patys patirsite. Didelė koplyčia veltui.

Phone Boulevard 4139

A. MASALSKIS

Musų patarnavimas laidotuvėse ir kitokiame reikale visuomet esti sąžiningas ir nebrangus todel, kad neturime išlaidų užlaikymui skyrių.

3307 Auburn Avenue
CHICAGO, ILL.

Tel. Yards 1138

Stanley P. Mazeika
LIETUVIS GRABORIUS
Automobilius galima gauti visokiems reikalams.
3319 Auburn Av. Chicago.

J. F. RADŽIUS

Pigiausias Lietuvis Graborius Chicagoje.

Laidotuvese patarnauja geriausia, ir pigiau negu kiti; todel, kad jis priklauso prie grabų išdirbystės.

Ofisas: 668 West 18th Street,
Telephone Canal 6174
Skyrius: 3238 S. Halsted St.,
Telephone Victory 4088.

Phone Boulevard 5203

I. J. ZOLP
Graborius

Privatiškas Ambulansas
Automobilių patarnavimas visokiuose reikaluose dieną ar naktį

1646 West 46th Street
CHICAGO, ILL.

Skaitykit ir Platinkit SANDARĄ

Phone Boulevard 2035

"Sveikinkit su Gėlėmis"

Urba Flower Shoppe

Skintos Gėlės, Augalai, Vestuvėms Bukietai.
Specializuojam Laidotuvėms Gėlėmis
3324 So. Auburn Avenue.

ADVOKATAI

JOSEPH J. GRISH
ADVOKATAS
4631 S. Ashland Ave., 2nd
Telef. Boulevard 2800
Residencija
6515 So. Rockwell Street
Telef. Republic 9723

K. GUGIS
ADVOKATAS
Miesto Ofisas
127 N. Dearborn St.,
Room 1111
Telefonas Central 4411
Valandos: nuo 9 ryto iki 4 po pietų
Gyvenimo vieta
3323 South Halsted Street
Tel. Boulevard 1310
Val.: nuo 6 iki 8 val. kiekvieną vakarą, išskyrus ketvergą.
Nedėliomis nuo 9 iki 12 ryto

John Kuchinskas ir Balys F. Mastauskas
Lietuviai Advokatai
2221 West 22nd Street
Arti Leavitt Street
Telfonas Canal 2552
Valandos nuo 9 ryto iki 8 vakare,
Seredoj ir Pėtnyčioj nuo 9 iki 6 vak.

Phone Franklin 2460

Leonas S. Mikelonis
ADVOKATAS
10 South La Salle Street
Vakarais nuo 6 iki 9 valandai
3315 So. Halsted Street
Telephone Boulevard 3697

A. A. OLIS
ADVOKATAS
11 S. La Salle St., Room 2001
Telephone Randoph 0331 — 0332
Val. nuo 9 ryto iki 6 v. v.
3241 South Halsted Street
Telephone Victory 0562
9 val. vak. apie Panedėlio ir Pėtnyčios.

Julius P. Waitches
LAWYER
52 East 107th Street
CHICAGO
Phone Pullman 5950

Lietuvių Radio Dirbtuvė

Išdirba aukščiausios rušies radios. Mechanizmas pilnai garantuotas. Galima pagauti aiškiai tolimiausias stotis. Išvaizda jų artistiška. Klauskit pas radio pardavėjus, o jeigu jie neturi, tai kreipkitės pas mus.

B. & J. Electrical and Radio Engineering Laboratories, Inc.
6819 So. Western Avenue
CHICAGO, ILL.
Phone Hemlock 9149

DAKTARAI

Phone Canal 6222

DR. S. BIEŽIS
GYDYTOJAS ir CHIRURGAS
2201 West 22nd Street
(Cor. Leavitt St.)
Val.: 1-3 ir 7-8; Ned. 10-12 ryte
Rezidencija 6640 S. Maplewood Ave
Tel. Republic 7868
CHICAGO, ILL.

Tel. Republic 2266 — Hemlock 2010

DR. K. DRANGELIS.
DENTISTAS
Valandos: nuo 10 ryto iki 8 vakaro
išskiriant Trečiadienį
X-Ray Diagnosis Ultra-Violet Radiation Therapy
2417 West 63rd Street
(arti Western Avenue)

Tel. Brunswick 0624

DR. A. J. GUSSEN
LIETUVIS DENTISTAS
1579 Milwaukee Avenue.
Valandos: 9—12, 1—5, 6—8.30
Sekmadieniais pagal susitarimą.

Tel. Lafayette 5793

Dr. A. J. Javois
Office: 4459 So. California Ave.
Val.: 2 iki 5 po pietų, 7 iki 9 vak.
Nedėlioje pagal sutartį

Dr. A. J. Karalius
Gydytojas ir Chirurgas
3147 So. Halsted St.
Tel. Calumet 3294
Ofiso valandos:
nuo 9 iki 12 dienos ir
nuo 2 iki 9 vakare.

Phone Hemlock 2061

DR. JOSEPH KELLA
DENTISTAS
Gas Extraction
6558 So. Western Ave.
CHICAGO, ILL.
Valandos: 9 ryto iki 9 vakaro
Nedėlioms nuo 9 iki 12.

DR. J. J. KOWARSKAS
GYDYTOJAS ir CHIRURGAS
Ofisas: Kambarys 3.
2403 West 63rd Street
Telefonas: Prospect 1028
Namai ir Ofisas:
2359 South Leavitt Street,
Telefonas: Canal 2330
Ofiso valandos:
nuo 2 iki 4 ir nuo 7 iki 9.
Nedėliomis sulyg susitarimo.

A. MONTVID, M. D.
1579 Milwaukee Ave., Room 209
Kampas North Ave. ir Robey St.
Val.: 1—3 po pietų, 6—8 vak.
Telephone Brunswick 4983
Namų telefonas Brunswick 0597
Ultra violėtinė šviesa ir diathermia

Tel. Hemlock 8151

DR. V. S. NARYAUCKAS
GYDYTOJAS IR CHIRURGAS
2435 West 69th Street
Valandos:
Nuo 9 iki 12 ryto;
Nuo 2 iki 5 po pietų
Nuo 6 iki 9 vakare.

DR. A. J. BERTASH
3464 South Halsted Street
Ofiso valandos nuo 1 iki 3 po pietų ir nuo 6 iki 8 val. vakare

Phone Victory 2514

DR. S. NAIKELIS
Gydytojas ir Chirurgas.
Val. nuo 2 — 4; 7 — 8:30
Nedėlioms pagal sutartį
3252 South Halsted Street

Phone Victory 2514

DR. A. J. ZIMONTAS
SENIAUSIAS LIETUVIS DENTISTAS.
3252 South Halsted Street

Telephone Lafayette 5829

Dr. J. A. PAUKŠTYS
DENTISTAS X-RAY
4193 Archer Avenue

Tel. Canal 6764 Virginia 0280

DR. A. RAČKUS
GYDYTOJAS ir CHIRURGAS
Ligonius priima kasdieną nuo pietų ir 8 val. vakaro
Nedėliomis ir seredomis tik iškalno susitarus
Ofisas ir Laboratorija ir X-RAY
2130 West 22nd Street
CHICAGO, ILL.

Telephone Boulevard 7820

DR. M. STRIKOL'IS
Gydytojas ir Chirurgas
Ofisas:
4601 So. Ashland Avenue
Valandos: 2 iki 4 ir 6 iki 8 vakare.
Nedėliomis 10 iki 12 dieną
Rez. 6641 So. Albany Avenue
Tel. Prospect 1930

Phone Boulevard 1401

DR. V. A. ŠIMKUS
GYDYTOJAS ir CHIRURGAS
3343 So. Halsted St.
VALANDOS:
nuo 2 iki 4 P. M. nuo 7 iki 9 P. M.
Nedėlioj nuo 10 iki 12 A. M.

Office Boulevard 7042

DR. C. Z. VEZELIS
GYDYTOJAS IR CHIRURGAS
4645 South Ashland Avenue
Ant Zaleskio Aptiekos
CHICAGO, ILL.

Phone Canal 2118

Ofiso calandos nuo 6 — 8 v. vak.

DR. A. L. YUŠKA
GYDYTOJAS IR CHIRURGAS.
1900 South Halsted Street,
Residencija:
4193 Archer Avenue
Valandos nuo 2 — 4 po pietų.
Norintieji matyti prieš piet. pasšaukite telefonu
Telephone Lafayette 0098

Phone Victory 7188

DR. M. ZILVITIS
DENTISTAS
3243 So. Halsted Street
CHICAGO, ILL.
Ofiso ir Res. Tel. Boulevard 5913

STULPINO

EKSKURSIJOS LIETUVON

Baltic America Linija laivais; tiesiai Klaipėdon

ESTONIA — July-Liepos 3 d.
LITUANIA — July-Liepos 20 d.
ESTONIA — August-Rugpiučio 10 d.
LITUANIA — August-Rugpiučio 31 d.

Tolesnės ekskursijos bus paskelbta vėliaus.

Kurie manote šį metą aplankyti Lietuvą, jau laikas yra pasirupinti pasportus, pagryžimo dokumentus ir kitus reikalingus popierus. Visi nepiliečiai gauna Amerikos Valdžios LEIDIMUS ant vienų metų, aplankyti savo mylimą tėvynę Lietuvą ir atgal pagryžti. Tad, kas galite važiuokite vakacijas praleisti pas savo gimines Lietuvon. Rašykit arba atvažiuokite pas:

V.M. STULPINAS
3255 So. Halsted Street Chicago, Ill.
Registruotas Notaras Tel. Victory 6122

Kas norite taupyti pinigus, galite pradėti bile kada mokėdami į Lietuvos Vyčių Spulką kuri, laiko savo surinkimus kas Utarninką nuo 7 iki 9 val. vak., V. M. Stulpino ofise.

Business Phone Boulevard 0406 Res. Phone Lafayette 9119

S. A. ZOLP
GENERAL CONTRACTOR
Business 3331 South Halsted Street
Residence 2906 W. 39th Place

Sandariečiai!
Duokit savo visus Spaudos Darbus SANDARAI

Mes atliekame nuo viziti. nės korčiukės iki storiausios knygos.

Gražiai, Greitai ir Pigiai.

Taipgi išdirbam visokios rušies sieninius Kalendorius.

SANDARA PUBLISHING CO.
3331 So Halsted Street 373 Kensington Avenue
Phone Boulevard 0406 Phone Pullman 0670

Parsiduoda Rubsiuvykla

Pelninga vieta geram kriaučiui. Biznis išdirbtas per daug metų. Priežastis pardavimo, esu priverstas išvažiuoti į kita miestą. Parduosiu pigiai kreipkitės

2596 West 59th Street