SANDARA
LITHUANIAN WEEKLY
Published by
Lithuanian National League
of America
Consisting of 100 Branches, located
in all principle Cities of the
United States.
SANDARA
3236 So. Halsted St., Chicago, Ill.
Tel. Calumet 3277

SANDARA

AMERIKOS LIETUVIŲ TAUTINĖS SANDAROS LAIKRAŠTIS

SANDARA
LITHUANIAN WEEKLY
Published by
Lithuanian National League
of America
Consisting of 100 Branches, located
in all principle Cities of the
United States.
SANDARA
3236 So. Halsted St., Chicago, Ill.
Tel. Calumet 3277

METAI XVII. 3236 SO. HALSTED STREET Penktadienis Rugp.-August 8 d., 1930 m. KAINA 5 CENTAI. No. 32.

Siunčiama Karo Laivai Chinijon

Raudonasis Diktatorius Eina Caro Keliais

Rusijos Raudonas Caras Ištrėmė Savo Sunų.

Jaunas Stalino sunus apsivedė su siuvėja, ir tuomi užpykdė tėvą.

LONDONAS. Rugpiučio 5 d. — Rusijos istorijoj yra užrašyta liudnas istoriškas faktas, kuomet "Ivan Grozni" kruvinas caras, nuteisė nužudyt savo sunų, užtad, kad sunus pasipriešino tėvo kruviniems norams.

Istorija pasikartojo to paties pavyzdžio, tik ne caro namuose, bet vado Rusijos komunistų, Juozo Stalino, kuris liepė ištremti savo sunų, užtad, kad jisai atsisakė mokyt'is ir apsivedė su beturte siuvėja, kas baisiai užpykdė tėvą, nes jisai ieškojo savo sunui pačios iš tarpo aukštesnės kilmės.

Jaša Stalinas, jaunikaitis 20 metų amžiaus padarė išvadą, kad jam daug mokytis nereikia, nes jo tėvas yra per daug gudrus ir galingas ir galės užtikrinti jam ateitį. Tad jaunas Staliniukas panorėjo verčiau žaisti su kaimiečiais, vietoje aikvoti laiką klausymui tuščių komunistiškų profesorių pamokų. Stalinas savo sunų išsiuntė į mokyklą, kad paliktų inžinierium elektro-technikos srityj. Bet jaunas Staliniukas pasipriešino tam tėvo užmanymui.

Vieną kartą jaunas Jaša Stalinas susitiko su jauna ir gražia siuvėja, paeinančia iš neturtingos šeimynos. Jis pamylėjo ją ir apsivedė prieš tėvo norą. Kuomet tėvas sužinojo tokį sunaus pasielgimą, pasiuntė policiją ir liepė jį areštuoti ir ištremti į Kaukazą po aštria policijos priežiura ir patalpinti dirbti su paprastais kaliniais. Kas atsitiko su jauna siuvėja, niekas negali pasakyti, nes po areštavimui, jos jokiems korespondentams nepasisekė gauti apie ją žinių. Greičiausia ji tapo žiaurios bolševikų policijos nužudyta. Toks pats paslaptingas likimas patiko ir senio Stalino žmoną, kurios jau per du metu niekas nematė, ir niekas negirdėjo, kur ji randasi.

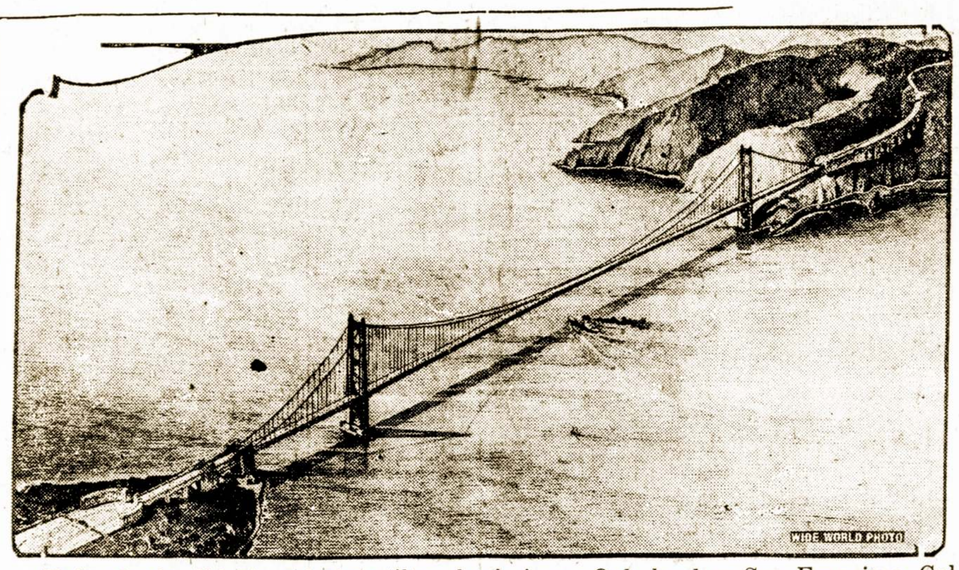

Taip atrodo didysis auksinis tiltas, kuris jungs Oak land su San Francisco, Cal.

S. V. Anglai ir Japonai Gelbsti Svetimšaliams

2,000 UŽMUŠTA, 4,000 DINGE BE ŽINIOS, KUOMET RAUDONIEJI OKUPAVO MIESTĄ CHANGSHA

Shanghai, Chinija. Rugpj. 7. — Anglija pasiuntė vieną batalijoną susidedanti iš 110 kareivių ir 5 karininkų su šarvuočiu Cumberland.

Suv. Valstijų šarvuotis Tutuila turi įsakymą išplaukti rytoj. Taipgi laivas Pittsburgh su naikintojų devizija, turi įsakymą pributi į Yangtze prie plauką apie rugpiučio 15-ta.

Japonų 24-tas naikintojų burys susijungę su amerikiečių ir anglų laivynu. Japonai savo jureivius patalpino pavojingose atsarginėse vietose už imtose per komunistus.

Vakar dienos pranešimai sako, kad raudonieji okupuodami Hunan provincijos sostinę Changsha išžudė 2,000 žmonių ir 4,000 žuvę be žinios. Manoma, kad dauguma bus komunistų nužudyta. Žuvusių skaičiuje daugiausia profesionalai žmonės.

Lietuvon Grįžta Krikščionių Demokratų Lyderiai.

Kunigai krikščionių demokratų lyderiai — Krupavičius iš Prancuzijos ir Šmulkštys iš Amerikso grįžta Lietuvon. Kur jie apsigyvens dar "Rytas" ne rašo,, tačiaus yra aišku, kad šie veikėjai yra cetnro žmonės. Prieš išvykstant užsienin, kada einant konkordatu kunigai neva turėjo pasitraukti iš politikos, kun. Krupavičius buvo krikš. dem. partijos generalinis sekretorius. Reikia manyti, kad tos pareigos jo ir toliau laukia. Kun. Šmulkštys taip pat imsiąs darbo, bet kokio — "Rytas" nerašo. Sugrįžus šiems kunigams krikščionių dem. partija žymiai sustiprės ypač — kad lyderiai ir užsieniuose nesimeldė, sudėję rankų, o mokinosi.

116,500 GRĮŽO ATGAL DIRBTI AUTOMOBILIŲ IŠDIRBYSTĖJE.

DETROIT, Mich. Rugpiučio 5 d. — Šiomis dienomis grįžo atgal prie darbo automobilių išdirbystėje 116,500 darbininkų. Vien tik Fordo išdirbystėje pradėjo darbą apie 100,000 žmonių; Oakland Motors, 5,300. Detroit Exel 2,000; Graham — Paige 1,-150 ir Packard 8,500 darbininkų.

Už Abortus Į Kalėjimą.

Prieš kurį laiką viena Raseinių gimnazijos mokinė Žalpytė buvo susimyljusi su Raseinių apskrities agronomu Morkunu ir vieną kartą be tėvų žinios abu pranyksta. Po dviejų ar trijų dienų agronomas grįžta be savo mylimosios. Tėvai klausia kur duktė? Agronomas pasako, kad ji palikusi Kaune teatre ir išten; ryt važiuosianti į Tauragę pas savo seserį. Tėvai suprato, kad čia yra kas nors negero, duoda telegramą į Kauną ir Tauragę, bet jos tenai nebuvo. Dviem, dienoms praslinkus parvažiuoja ir duktė, bet atsigula lovon ir po dviejų dienų miršta. Vietinių gydytojų konstetuota, kad buvo padarytas abortas ir nuo užsikrėtimo įvykusi mirtis. Po to sužinota, kad agronomas Morkunas nuvežęs ją į Telšius kur daktarė Montvilienė ir padariusi abortą. Poliicjos susekta, kad dr. Montvilienė jau daug yra išgaišinusi ir daug jaunų mergaičių del aborto į kapus nuvariusi. Dr. Montvilienė areštuota ir pasodinta Telšių kalėjime.

Teko sužinoti, ad tą bylą spręs Šiaulių apygardos teismas rugsėjo mėnesyj, kur manoma iškels daug "gerų" darbelių dr. Montvilienės ir agronomo Morkuno.

Sunki Lenkijos Ekonominė Padėtis.

VARŠUVA. — Lenkijos ekonominė padėtis žymiai pasunkėjo. Aštri krizė pasireiškė skaitlingomis bedarbių demonstracijomis, vis aštresniais konfliktais su mokesčių rinkėjais ir, kaip tai buvo Krokuvos kongrese, represijomis Tokioj dirvoj randa galimumo išvystyti platesnį veikimą ir komunistai.

Paskutinę savaitę beveik kasdien Varšuvoj ir Lodzėj buvo bedarbių demonstracijos, tačiau paliciją, be ypatingai didelių sunkumų, sugrąžino tvarką. Kiek rimtesnės demonstracijos buvo Sosnovicuose.

Viename mažame kaimelyj buvo toks atsitikimas. Žandamerijos komisaras norėjo ukio savininko Osovskio už senas skolas išvesti tris karves. Osovskis pasipriešino. Tada komisaras griebė ginklą ir peršovė Osovskį, kuris yra žinomo kardinolo Kakovskio sunėnas. Šis atsitikimas sukėlė didžiausio pasipiktinimo kaimiečių tarpe. Apie 600 kaimiečių šakėmis ir pagaliais apsiginklavę puolė artimiausiame miestelyj policijos bustą. Policija pasijuto labai blogoj padėtyj ir jai gelbėti buvo išsiųstas ulonų eskadronas, kuris ir sugrąžino tvarką.

IR VĖL LENKIŠKA ANTINĖ ŽINIA.

Dzienik Chicagoski paskelbė, kad Kauno spauda pripažino Vilnių, kaipo nelietuvišką miestą, nes girdi netgi Vytautas Didysis niekuomet negyveno Vilniuje, bet Trakuose.

Žinia yra paleista iš Varšuvos, ir kaip matyti, tad tik paprastas lenkų blofas. Be to pridurė, kad Vilniaus krašte lietuvių visai nepastebima, ir Vilniaus kraštas yra grynai lenkiškas.

Nepoilgo gal rodakai pradės savintis ir Kauną, Berlyną, Maskvą, Paryžių, Londoną ir galų gale Washingtoną.

Komunistų Teismas Prieš SLA. Atidėta.

Tai dar kartą komunistų byla prieš SLA. tapo atidėta. Atidėta iki sekančio pirmadienio, rugpiučio 11-tai d. Tai jau ne pirmas ir gal dar nepaskutinis. Yra keistas dalykas. Ypatingai yra keista, kuomet skundėjų advokatai turi tiek daug progų atidėlioti tą bylą.

Tikime, kad sekančioje "Sandaros" laidoje, jau galėsime daugiau pasakyti apie šios bylos eigą.

Lenkų Aeroplanas Ant Administracinės Linijos

KAUNAS. — Iš Seinių apskrities pranešama, kad liepos 18 dieną, 17 valandą 50 min. nuo Gardyno atskrido lenkų karo lėktuvas. Perskrydęs administracijos liniją, jis pasirodė ties Varviškių kaimu. Kurį laiką paskraidęs ir musų sargybos apšaudytas, jis sugrįžo atgal į už administracijos linijos.

NUKAUTAS KRIM. POLICIJOS VALDININKAS.

Prieš kurį laiką iš Kauno sunkiųjų darbų kalėjimo pabėgo plėšikas Juozas Vengrys ir slaptės. Paskutiniuoju laiku plėšikas Vengrys slapstėsi ir persilaikė Šiauliuose pas Jakubaitytę. Policija sužinojus, kad plėšikas gali but tuo momentu pas Jakubaitytę, vakar vakare 11 val. nuėjo patikrinti.

Policininkas pasiliko už durų, o Šiaulių krim. policijos valdininkas Juozas Šmulkevičius įėjo vidun. Bet nelaimė! Įeinant vald. Smulkevičių sutiko plėšikas Vengrys ir tiesiai į Smulkevičių iš revolverio paleido šuvį. Šuvis pataikė Smulkevičiui į krutinę ir mirtinai jį sužeidė.

Smulkevičius nuveztas į miesto ligoninėn tuojaus mirė.

Nušovęs Smulkevičių plėšikas Jakubaitytės bute pats nusišovė.

Jakubaitytė suimta.

Lietuvos Eksporto Importo Balansas.

Lietuvos išvežimas per šių metų birželio mėn. siekia 24,6 milijonų litų prieš 25,0 milijonų litų 1927 m. tą patį mėnesį; įvežimas sieki a22,0 milijonų lietų prieš 25,1 milijonų litų 1929 m. ir 27,2 milijonų litų 1928 m. Tuo budu, per šių metų birželio mėn. išvežimas buvo didesnis už įvežimą 2,6 milijonų litų. Palyginti su praėjusių mėnesių, birželio mėn. mažiau išvežta: kiaulių — 4,433 (pr. mėn. — 8,367), mėsos — 757 tonų (1017 tonų,) kiaušinių — 5,-976,800 št. (7,859,100 št.), javų — 2,648 tonų (5,099 tonų), linų ir pakulų — 653 tonų (425 tonų), Padidėjo svies to eksportas, kuris pasiekė 1,-007 tonų (571 tonų).

Per šių metų pirmą pusmetį įvežta 146,4 milijonų litų sumai. Palyginti, 1929 m. įvežta 136,5 milijonų lt. ir 1928 m. 148,6 milijonų litų su moms.

Per šį pirmą pusmetį užsienių prekybos balansas yra aktyvus 11,9 milijonų litų. Šio aktyvumo pasiekta daugiausiai gyvulininkystės produktų išvežimo pakilimu, kuris šiais metais yra didesnis, negu pusė viso eksporto iš Lietuvos.

Rastas Budas Gydyti Nuo Vėžio Ligos.

Vienos laikraščiai pilni žinių apie sensacinius profesoriaus Freinde bandymus gydyti nuo vėžio ligos. Freindas daręs budą radikališkai gydyti vėžio ligos sutinimus. Vienos medicinos draugijos posėdyj Freindas įrodė, kad savo budais jis išgydęs visą eilę ligonių, sirgusių vidurių vėžio liga.

Freindas gauna tukstančius telegramų iš viso pasaulio kampų, kuriose ligoniai prašo jį paskelbti jo surastąjį ligos gudymo budą.

Vytauto Paveikslą Išlydėjo Aplink Lietuvą.

Panemunėj iš aukš. Karininkų Kursų Vytauto paveikslas išlydėtas aplink Lietuvą. Iškilmės prasidėjo patrankų šuviais.

Pirmas Vytauto paveikslą paėmė nešti šv. min. Šakėnis, jam adoravo kun. Tumas ir Šilingas. Po Šakėnio paveikslą paėmė nešti kr. ap. min. Giedraitis, paskui vyr. št. virš. 2-jo pėst. pulko vadas, Kauno apskr. viršininkas ir kiti valdininkai.

Per Panemunės tiltą paveikslą nešė burm. Vileišis. Prie įgulos paveikslą sutiko kun. Mironas: kalbėjo kun. Mironas ir pulk. Braziulevičius. Nuo Įgulos paveikslas L. al. Prez. ir Vilniaus gatv. nunešta prie Vytauto bažnyčios. Čia kun. Tumas pasakė kalbą.

— Vytauto politika, — sako kun. Tumas, — tęsia dabartinė tautininkų vyriausybė... Vytautas stovi šalia Platono ir Aristotelio. Gal kas juokias, kad mes nešiojame Vytauto paveikslą, bet mes atsakome: mes esame romantikai!"...

CUBA PRADĖJO VALYTIS NUO RAUDONUJŲ.

Daug Komunistų Areštuota.

Havana, Rugp. 6. — Šiandnien įsakymu Cubo vyriausybės, prasidėjo generalis apsivalymas nuo komunistų. Policiai įsakyta stropiai sekti kiekvieną raudonųjų žingsnį. Daugelis areštuota.

Maskva Atsišaukė į Visus Pasaulio Proletarus

Maskva, Rubp. 6. — Komunistų organas "Pravda" atsišaukė į visus pasaulio proletarus, kad jie remtų Chinijos revoliucionierius. Sulig pareiškimo, tad kiekvienas susipratęs darbininkas turėtų pagelbėti Chinijos išėlusiems plėšikams, kurie be pasigailėjimo terorizuoja šalį.

Lenkai Sugalvojo Agrarinį Bloką.

Į bloką nori įtraukti ir Pabaltijo valstybes.

BERLYNAS. — Iš Belgrado pranešama, kad Lenkijos pasiuntinys Pietų Slavijoj įteikė vyriausybei notą, kuria daro jai pasiulymą sudaryti ne tik kelių valstybių agrarinį bloką, bet didelį agrarinį kartelį, į kurį įeitų visos žemės ukio valstybės Europoj. Šiam planui įvykdinti, Lenkijos vyriausybė darysianti taip pat pasiulymus įeiti į tą agrarinį kartelį Pabaltijo valstybėms, Rumunijai Bulgarijai, Vengrijai ir Čekoslovakijai. Esą, reikia sudaryti bendrą biurą, kuris butų prie Tautų Sąungos.

Pietų Slavijos "Pravda" praneša, šis planas yra Europos žemės ukio kraštų defensyvinis planas sudaryti bendrą frontą prieš pramonės valstybes — didžiausias agrarinių valstybių vargų kaltininės. "Pravda" nurodo, kad esą Lenkija turinti imtis iniciatyvos ginti bendrus žemės ukio kraštų interesus (?).

Tačiau pažymėtina, kad tokiam agrariniam karteliui sudaryti reikalinga taip pat sureguliuoti daug politinių klausimų.

"Vossische Zeitung" iš Prahos praneša, kad Lenkija taip pat padarė Čekoslovakijai pranešimą, kuriame nurodo, kad lenkų vyriausybė mananti sušaukti žemės ukio kraštų pasitarimą Varšuvoj.

Lenkija mano įsteigti oficialų biurą, kuris studijuotų tarptautinę žemės ukio padėtį ir rupintųsi žemės ukio interesais.

Trys Užmušta Dirbtuvėj.

Stamford, Conn., Rugp. 5. Trys darbininkai tapo užmušti per eksplodavimą dujų katilo; kitiems pavyko išsigelbėt

Pirmoji Amerikos Lietuviu Ekonomine Konferencija

RAŠO OBSERVER.

Tąsa

Konferencijos dalyviai labai įdomavosi šia paskaita ir todel prasidėjo gyvos diskusijos. Tarp kita ko, buvo pastebėta, kad Prekybos ir Pramonės Rumai Lietuvoje ne lošia taip žymios rolės, kaip kad prelegentui atrodė; buvo pastebėta, kad veikiausia tik tie Amerikos lietuviai dėtų savo kapitalus į Lietuvos industriją; kurie čia Amerikoje vengia investmentų. Regimai, A. L. Ekon. Centrui teks nekartą grįžti prie p. Varkalos pareikštų minčių.

Apie Vaizbos Butų ir Ekonom. Centro rolę prekyboje ir ekonominiuose santykiuose su Lietuva dar kalbėjo Gen. Konsulatas p. P. Žadeikis. Jis trumpais žodžiais nurodė, kad Vaizbos Butams tenka Lietuvos produktų vartotojų ir jiems rinkos paruošimo rolė; Vaizbos Butams lemta suvaidinti žymiausią rolę einant talkon Lietuvos eksportui. A. Lietuvių Ekonominiam Centrui tenka vadovauti ekonominiam organizavimosi idėja tarpe pačios išeivijos, tenka buti "spiritus movens" ir įtraukti į šį darbą lietuviškojo kamieno, įtraukti į organizacinį darbą ir jaunasias kartas. Ekonom. Centrui teks eiti į artimus santykius su ekonominėmis organizacijomis Amerikoje ir Lietuvoje, kad galėtų daugiau suteikti paramos jo atstovaujamiems Vaizbos Butams. Konkrečiai kalbant, — Ekon. Centro ir Vaizbos Butų ekonominę rolę yra jau numatyta jų pamatiniuose dėsniuose, kuriuos Konferencija jau teikėsi užgirti.

Šiam Konferencijos posėdyje dar buvo paliesta dienotvarkės tema "Kaip padidinti Lietuvos eksportą Amerikon". Gen. Konsulas p. Žadeikis suglaustoje formoje patiekė Konferencijos dalyviams ir Ek. Centro atydai keletą svarbių pastabų bei pageidavimų, suformuluotų sekamai:

1. Turint omenyj Lietuvos atstumą nuo Amerikos, reikia pasirinkti negendamus arba mažai gendamus produktus, kaip va: gintarai, medžio produktai, linai, drobės, ašutai, rukyti mėsos produktai, saldainiai, džiovinti grybai etc.

2. Reikia importui pasirinkti tik geriausią produktų rūšį.

3. Reikia supažindinti lietuviškąją ir amerikoniškąją publiką su Lietuvos produktų pavyzdžiais:

a. Laikant nuolatines pavyzdžių parodėles: Lietuvos Konsulatuose, — lietuvių bankuose ir "Statymo ir Skolinimo" bendrovėse, Vaizbos Butų patalpose, laikraščių redakcijose;

b. paruošiant prekių parodėles per Ekon. Konferencijas, laike Vaizbos Butų metinių konvencijų, laike pašalpinių organizacijų seimų, laike parodos Chicagoje 1933 m. ir t. t.

4. Reikia, kad Vaizbos Butai, kiekvienas savo mieste ir savo šiate, pasirupintų surinkti tikras žinias apie krautuvninkų skaitlių ir jų specialybę, ir iš jų tarpo sudaryti "importo kooperatyvą", kuris skelbtųsi spaudoje ir per sueigas apie gautas iš Lietuvos prekes. Ten kur teks kooperatyvams, susidedąs iš "wholesale" — urma ir "retail" — smulkmenų pardavėjų pasirodytų negalimas, — atskiri kraujuvninkai galėtų tą rolę puikiai atlikti.

5. Reikalinga, kad vietos Vaizbos Butai moraliai remtų Lietuvos prekių importininkus ir kad Vaizbos Buto narių šeimynos duotų pavyzdį visiems: patys vartotų kiek galima daugiau Lietuvos prekių ir paragintų kitus ir nepraleistų progos pasiulyti ir savo kaimynams amerikoňams.

6. Reikalinga, kad Vaizbos Butai patartų lietuviškų prekių importieriams neieškoti didelio pelno, bet verčiau didinti prekių apyvartą.

7. Reikalinga, kad gerbiamieji lietuviškų prekių importieriai nesivėlintų su užsakymu sezoninių prekių ir kad nedarytų rizikingų bandymų nes vienas nepasisekimas gali sugadinti visą bizį ateičiai.

8. Reikalinga, kad Vaizbos Buto nariai ir ypač kiekvienas lietuviškų produktų importeris, atydžiai sektų publikos skonį, pastabas ir Lietuvos prekėms statomus reikalavimus, ir kad apie visą tai praneštų savo Vaizbos Buto valdybai, gi pastaroji praneštų apie tai artimiausiam Lietuvos Konsulatui.

9. Kadangi importuojant didesnį prekių skaitlių išeina pigiau, tai reikėtų koncentruoti tam tikrų; prekių užsakymą iš anksto nužiurėtose vietose — sakysim per Amerikos Lietuvių Ekonnom. Centrą.

10. Gal butų praktiška, kad Amerikos lietuvių importeriai, Amer. Liet. Ekon. Centrui ir Lietuvos Prekybos ir Pramonės Rumams tarpininkaujant turėtų Lietuvoje savo agenturą, kuri prižiurėtų užsakytų prekių tinkamumą, gerą surušiavimą ir supakavimą ir prekių išsiuntimą laiku.

11. Svarbu, kad Lietuvos gamintojai, interesuoti savo produktų eksportu Amerikon, špildytų gautus užsakymus umai ir sąžiningai, o to negalėdami padaryti — kad duotų greitą atsakymą užsakytojams.

12. Pageidautina, kad Lietuvos eksportininkai įsteigtų New Yorke savo generalinę agenturą.

Tas p. Gen. Konsulas mintis Konferencija priėmė domėn.

Jau buvo gerokai po 6-tos valandos vakaro, Ekon. Konferencijos dalyviai, po sunkaus protiško įsitempimo, jau tėsi bent kiek pavargę ir geidė greičiau vykti stačiai iš šio posėdžio Gen. Konsulate į Skandinavų Linijos laivą "United States" vakarieniauti ir toliau tęsti dienotvarkės paskirtus darbus. Tačiaus prieš išvykstant į vakarienę, Konferencijos dalyviai nepraleido progos vėl apsilankyti Lietuvos produktų parodos kambaryj ir praktiškai išmėginti p. Ambraziejaus atgabentų lietuviškų kumpių 'drutumą" ir p. Romano lietuviškų saldainių "saldumą".

Konferencijos dalyviai grupėmis išvyko vakarienės po Hudsono upės apačią tai traukiniais, tai automobiliais.

Tai baigėsi antrasis Ek. Konferencijos posėdis.

(Bus Daugiau)

Garsinkitės "SANDAROJE"

I Lietuva ir Atgal

M. Kasparaitis.

Valgyt duoda gerai, — vakarienėj po didelį stiklą skanaus vyno ir valgių pilnai, pasirenkant, kas jaučiasi gerai pilnai tuo naudojasi, bet kurie praktikuoja ožių chore, ką jau padarysi. Valgykla švari patarnautojai mandagus, ne taip kaip pirmiau, kad su blekine į eilę sustojus reikėdavo laukti, kol įdės košės, o kartais vieton košės per galvą su samčiu gaudavai. Šiandien vakare, kaip susitarę atgulėm 9 val. p. Micevičius sako girdi tos partijos pešasi tarpu savęs, iš to nieko gero, katalikai, socialistai, bolševikai ir kitioki — lietuviu nei nelieka. Ponas Puišys pastebi, kad ir tarpe mus penkių rastųsi minėtų partijų, bet esant vienam kambarėlyj dar per Atlantiką keliaujant, diskusuoti ne vieta. Tokiomis išvakarinėmis pašnekoms nepajutom, kaip musų akys užsimerkė. Iš saldaus miego išbudino rytmetinis skambutis, — jautėmės pilnai atsilsėję.

Liepos 9 d. ryte pribudinti rytmetyje pusrytinio skambučio linksmi ruošėmės. Po pusryčių mudu su kelionės draugu, K. Brazevičium surašėm kelionės įgytus įspudžius. Pradėjom trečią, per Atlantiką, kelionės dieną su laimės vilčia.

Laive randasi bufetas par duoda gerą alų ir dektinę, keliauninkai apie stalelius susėdę kazyruoja, alutį su dektine gerdami. Mergelės ir moterys taip jau sukinėjasi, ir neatsilieka nuo vyrų, mat vykdami iš sausos Amerikos šalies, visi jaučiasi "išdžiuvę".

Aš su draugu pirmą sykį paragavau alučio, — skonis geras. Antroj pusėj bufeto del moterų salė, ten skambinama pijanais, dainuojama ir vakarais šoka, vaizdas patraukiantis. Buvo pranešta, kad visų tautinių grupių keliaujančių laive, 11 val. ryte bus imami paveikslai, bet esant ukanotam orui, atidėta į rytdieną. Buvo susitarta apžiurėti laivo visą mašineriją — inžinus, bet nepavyko, prižiurėtojai buvo užimti.

Vanduo ramus, daug ramesnis ir už Michigan ežerą; vėjas toks tyras, kad nesinori nuo dėnio eiti į vidų. Keliauninkai linksmus mažai matosi sergančių.

Važiuoja keletas žydų į Lietuvą atlankyti savųjų, su jais diskusavom vyzų reikalus, mat Lietuvos valdžia duodama vienkartinę vyzą, ji leidžia gyventi vien Lietuvoj, kitur išvažiavus grįžtant ir vėl reikia mokėti 10 dolerių.

Už daugkartinę vyzą tas pats mokestis ir duoda galią išvažiuoti kur nori ir sugrįžus nerekiia mokėti — geros porai savaičių buti Lietuvoje.

Liepos 10 dieną, upas keleivių linksmas apsiprato su kelione, vandenynas ramus kaip bliude nors vėjas ir pučia, bet vandenio neįstengia išjudinti. Šiandien 11 val. ryte nuėmė keleivių paveikslus priešakiniam laivo dėnio gale. Mes lietuviai taip jau atskirai į grupę ir po kelius ėmėmės paveikslus, ne visi susėjo sunku sušaukti, o ir tokių randasi, kurie buna antroj klasėj, tai žinoma, jie nedalyvaus su trečia klase. Viso keliauja lietuvių virš 50 ypatų III klase. Abelnas skaitlius keliauninkų 1740 III klasėj, ir virš 200 I, ir II, turistinėj apie tiek pat. Viso keleivių virš 2,000.

Darbininkų partarnautojų yra 800, sudaro žmonių su visais 2900, tarp tokios didelės skaitlinės sunku buna lietuviams susigaudyti, bet kaip įsėsime perplaukę Atlantiką iš Liverpolio į mažesnį laivelį, tuomet matysimės arčiau vieni kitus. Šiandien išdavė vadinamas — Landing ards, jos reiškia tą pat kaip vyzos duoda galią pervažiuoti ir trumpai buti Anglijoje. Bunant ramiam vandenynui, laivas eina tykiai, be siubavimo. Matosi žuvių su sparneliais iš vandenio išpurpia ir vėl krinta į vandenį, paroduoja prieš mus kad gali ne vien plaukioti po vandenį, bet ir skrįsti ore. Matėm daugybę buriais marių levų ir didelių žuvių buriais. Vakare mėnulis puikiai atrodo, — bufete ir mus jo spinduliai užgavo vos į kambarius nulingavom, bet taip daugiau nebus.

Liepos 11 d. Mano draugui ir aš pats iš vakarykščios jaučiamės, kad buvę nuvargę perdaug. Keleiviai turėdami laiko — jų pasikalbėjimuose tankiai išgirsti daug gyvaus juoko. Iš Brooklyno 70 m. senelis Baltrus Vaznys važiuoja su savo moterim Ona Vazniene į Lietuvą apsigyventi. Senukai tvirti geri patrijotai. Ona, kaip jauna buvusi tarnavus Kaune už tarnaitę nešdavus knygas iš Tilžės parvežtas Nemunu, nueidavus su naščiais dviem viedrais neva vandens nešti, prie kranto iš laivelio atveštų knygų pilnus viedrus, pridėtais viedrais šlapiu skudurėliu uždengus nešdavo į namus, kur buvus bačka įkasta į žemę ir ten tas knygas kraudavo. Senukas Baltrus pasakė begalinę pasaką, kaip buvęs pilnas svirnas pripiltas grudų, atėjęs svirplys išgręžęs svirne skylę ir po vieną grudą nešęs laukan.

Vienas nekaltas bernelis lietuvis rimto budo priėjęs prie manęs klausia ką aš manau ar mums parvykus į Lietuvą teks dar prie mergelių prisiglausti ar ne? Rimtai atsakiau, kad ten daug yra gražių mergelių, kaip žalių rutelių bus pilnai del visų. Po pietų nueinam į pašnekų kam bari su draugu Brazevičium, parašėm laiškus, nes rytoj laivas vidurnaktyj sustos Charburge išsodins keleivius ir laiškus.

Žydų burys kalbasi, kaip buvus žydų tauta tvirta ir galinga ir delko iškrikus, kitur burelis moterų niunuoja daineles, man prisiminė lietuvių daina: "Eglės medis man patinka, kad žaliuoja visada." Aš norėjau užtraukti "Pučia vėjas neša laivą", bet matydamas, kad nėra kam pritarti susilaikiau.

EXTRA ŠĮ MĖNESĮ
PERMANENT WAVE
$3.50
Nancy's Beauty Shoppe
LIETUVIŲ AUDITORIJOJE,
3133 South Halsted Street
2-ros lubos
Telephone Victory 1076

Rimbas
Mėnesinis Juokų ir Kritikos Žurnalas.

"RIMBAS" yra tokiu dalyku, jog jį pamatę vieni saldžiai juokiasi, o kitų ašaros, kai binzai krinta. Prisiųsk 10 centų ir savo antrašą, gausi vieną "Rimbą" pamatymui. Metinė prenumerata tik $1.00 metams. Užsirašyk ir buk linksmas.

'RIMBAS'
1 Bateman Place, So. Boston, Mass.

Labai Patogi ir Linksma Kelionė
ŠVEDŲ AMERIKOS LINIJA.
— Į —
Lietuvą
Per Gothenburgą — Švediją
Su artimais susisiekimais
su Klaipėda
Puikiais Motorlaiviais
Gripsholm Kungsholm
— ir —
S. S. Drottningholm

1930 Metais Išplaukia
Laivai iš New Yorko:
Gripsholm, Rugpiučio 9
Kungsholm, Rugpiučio 16
Drottningholm, Rugp. 23
Gripsholm, Rugsėjo 6.
Kungsholm, Rugsėjo 13
Drottningholm, Rugs. 20

Musų laivai yra greiti, dideli ir moderniški. Išplaukia beveik kas savaitę iš New Yorko ir atgal. Jei Tamsta manai atlankyti savo Tėvynę Lietuvą del platesnių informacijų kreipkis prie arčiausio agento arba pas:

Swedish American Line.
181 N. Michigan Avenue
CHICAGO, ILL.

Logiškas Susisiekimas
Amerika-Lietuva
— PER —
KLAIPĖDĄ
Skandinavų Amerikos Linija.

Tai naturalus ryšys tarp abiejų Respublikų Lietuvos ir Amerikos su jos dailiais ir populiariais laivais. Nes yra parankiausia ir patogiausia Linija Lietuviams Keleiviams.—

SKANDINAVŲ AMERIKOS LINIJA

Ištiesė patarnavimą tikslu pagelbėti Amerikos Lietuviams atsiimti savo gimines į Ameriką.

Rugp. 23 "United States"
Rugp. 30 "Hellig Olav"
Rugs. 6 d. "Oscar II"

Laivų Išplaukimai Iš New Yorko:

Kreipkitės prie artimiausio jums laivakorčių agento su visais kelionės reikalais arba:

Scandinavian American Line
27 Whitehall St., New York.
130 N. La Salle St. Chicago.
248 Washington St., Boston.

GREITAS LAIVŲ PATARNAVIMAS
Į EUROPĄ
PER HAMBURGĄ MUSŲ MODERNINIAIS LAIVAIS
HAMBURG DEUTSCHLAND
ALBERT BALLIN NEW YORK

Išvažiuoja reguliariai kas savaitė, prieinamos kainos. Tiesioginiai geležkeliais susisiekimai su Lietuva. Taipgi reguliariai išplaukimai musų populiariais kambariniais laivais.

ST. LOUIS, MILWAUKEE IR CLEVELAND
Del informacijų kreipkitės į lokalinius agentus musų

HAMBURG-AMERICAN LINE
177 N. Michigan Avenue ✦ ✦ Chicago

LIETVIAI! KELIAUDAMI Į LIETUVĄ IR AMERIKĄ VAŽIUOKIT

ŠVEDŲ AMERIKOS LINIJA
(SWEDISH AMERICAN LINE)
trumpas, parankus ir patogus kelias per Švediją, dideliais, gretais ir Moderniškais MOTORINIAIS LAIVAIS.

"KUNGSHOLM" ir "GRIPSHOLM" ir S. S. "DROTTNINGHOLM"

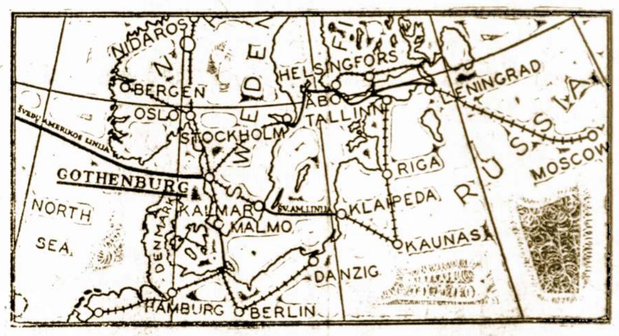

Žvilgterėjęs į žemlapį, tuoj matysit kelionės naudą važiuodami į Lietuvą per Švediją. Švedų Amerikos Linija kelionė tai tikrai suteikimas malonumo — taip lengva, be kliučių, trukdymų ar ekstra išlaidų. **Kelionė prasideda ir baigiasi pačios linijos laivais.**

Keliauja Švedų Amerikos Linijos laivais iš New Yorko, keleiviai plaukia per Atlantiką ir North Sea tuo pačiu laivu tiesiog į **Gothenburg**, Švedijos didžiausią uostą, iš Gothenburgo geležinkeliu keliauja, be jokių priedinių išlaidų valgiui ar pervežimui, į **Kalmar**, kur Švedų Amerikos laivas **"Borgholm"** laukia juos nuvežt tiesiog į **Klaipėdą"**, kur išlipa į krantą. Moderniškas laivas "Borgholm" naudojamas išimtinai komunikacijai tarp Kalmar ir Klaipėdos, užtikrinant greitą keleivių kelionę ištisus metus.

Nereik Švedų vizos, nėra muito peržiurėjimų, nėra ekstra išlaidų, nėra trukdymų, Lietuvos keleiviams, kurie keliauja tranzitu per Švediją.

KAINOS IŠ NEW YORKO (AR BOSTONO) Į KLAIPĖDĄ:

Trečia Klase — $107.00 — į abi pusi — $181.00
Turistų trečiu kabin — $124.50 — į abi pusi — $205.00
Kabin an Antra Klase — $152.50 — į abi pusi — $268.50

IŠPLAUKIMAI IŠ NEW YORKO:		IŠPLAUKIMAI IŠ GOTHENBURGO:
Rugpiučio 23 d.	DROTTNINGHOLM	Rugsėjo 6 d.
Rugsėjo 6 d.	GRIPSHOLM	Rugsėjo 20 d.
Rugsėjo 13 d.	KUNGSHOLM	Rugsėjo 27 d.
Rugsėjo 30 d.	DROTTNINGHOLM	Spalių 4 d.
Spalių 4 d.	GRIPSHOLM	Spalių 18 d.
Spalių 11 d.	KUNGSHOLM	Spalių 25 d.

Jei rengiatės keliaut į Lietuvą ar manot atsiimti gimines ar draugus, neužmirškit gaut visų informacijų iš centro raštinės, arba iš arčiausio vietinio Švedų Amerikos Linijos agento:

SWEDISH AMERICAN LINE, 181 NO. MICHIGAN AVE., CHICAGO.

Pirmos Dideles

KUMŠTYNĖS

ir

RYSTYNES

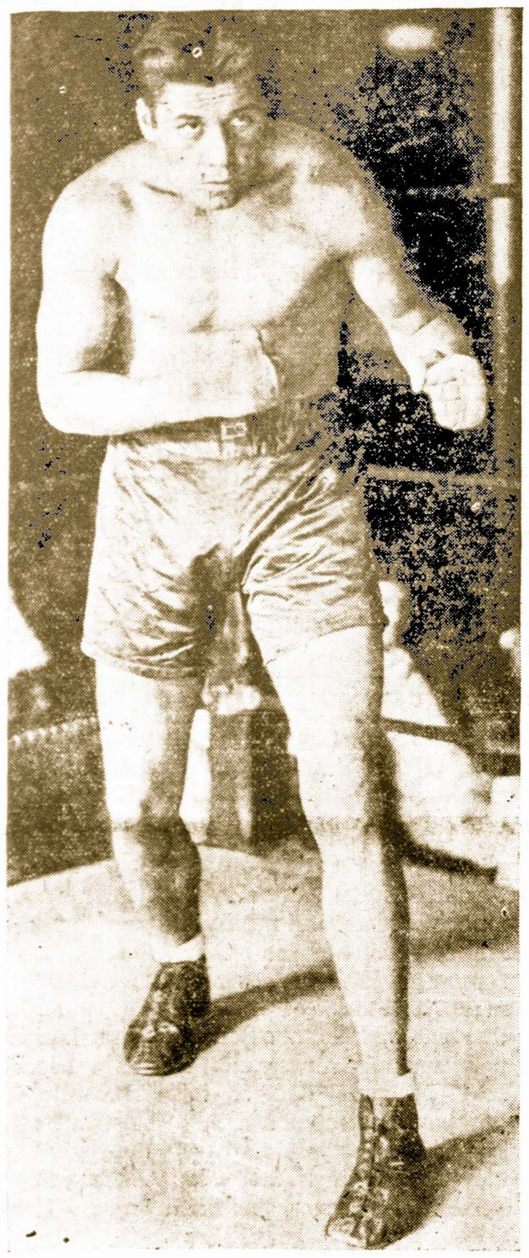

J. VINČA

Mušis 10 Roundu

JUOZAS VINČA

Su

J. ALELIUNU

IŠ PITTSBURGH, PA.

J. ALELIUNAS

Risis J. Gansonas — 205 Svaru — *Su* — *M. Borusow* — 215 Svaru

Rengia Jack Gansonas; Su Pagelba Sandaros

Ned., Rug.-August 31 d., 1930

JUSTICE PARK DARŽE

Prie Kean ir Archer Avenue, Justice Park, Ill.

Tai pirmas toks įvykis Chicagos lietuvių istorijoj; pirmu kartu pasirodys Chicagos arenoje Lietuvos ir Pabaltijos valstybių čampijonas — kumštininkas JUOZAS VINČA, ir lietuvis Pennsylvanijos valstijos čempijonas ALELIUNAS. Juodu mušis už lietuvių čempijonatą.

Šių muštynių rengėjas JACK GANSONAS garantuoja Aleliunui net penkis šimtus ($500.00) dolerių.

Kadangi šios kumštynės rengiamos Justice Parko Darže ir kadangi žmonės suvažiuos ilgesniam laikui, taigi apart kumštynių, bus dar ir kitokis programas, apie kurio sudėti detaliai bus paskelbta vėliau. Taipgi, Sandariečiai, kurie gelbsti p. Gansonui rengime Šių kumštynių; — alkanus pavalgydins ir ištroškusius pagirdys.

Taigi visi rengkimės pamatyti kuris bus ČEMPIJONAS.

Ristynės taip pat bus labai įdomios, nes abudu ristikai yra gerai pasižymėję ir kaip vienas, taip ir kitas tikisi laimėti. . . . . .

Idant ristynes laimėti turės parmesti du kartu iš trijų (two out of three falls). Borusow stato $100.00, kad jisai Gansoną paris.

SANDARA

AMERIKOS LIETUVIŲ TAUTINĖS SANDAROS LAIKRAŠTIS

Lithuanian Weekly

Published Weekly on Friday by the
Lithuanian National League of America

Editorial Office:
3236 South Halsted Street
Telephone Calumet 3277

SUBSCRIPTION RATES:
$2.00 per year in the United States
$3.00 per year in Canada and all foreign countries

Entered as second class matter OCTOBER 25th, 1928, at the Post Office at Chicago, Illinois, under the ACT OF MARCH 3, 1879.

Sandara yra savaitmis laikraštis, leidžiamas kas penktadienis. Leidžia Amerikos Lietuvių Tautinė Sandara, 3236 So. Halsted Street, Chicago, Ill.
Telefonas: Calumet 3277.

Užsisakymo kaina:
Suvienytose Valstijose metams $2.00
Užsienyj metams $3.00

KO LAUKIAMA?

Savu laiku jau mes pareiškėm, kad Prancuzai nieko nepešė Londono Konferencijoj; pradėjo naują skymą, idant atsimokėjus amerikonams ir anglams. Taipgi pareiškėm, ką tas Briando naujas skymas (Suvienytos Europos Valstijos) žada Europos valstybėms. Šiame klausime musų nuomonė atatinka buvusio Prancuzijos premiero, prezidento, Raymond Poincare. Bet tai čia jau kitas klausimas. Faktas yra tas, kad didžiuma iš pakviestų Europos vlstybių jau yra atsakę į Briando memorandumą. Lietuvos valdžia taip pat negalėjo pasilikti užpakalyje ir davė savo pritarimą, bei sutikimą dalyvauti organizavime Suvienytų Europos Valstijų. . . . . .

Kiekviena iš pakviestųjų valstybių, savuose sutiko pareiškimuose padarė atatinkamas pastabas, kaip ant kurių Briando punktų. Lietuvos valdžia, nors labai švelniai, padarė tą . Bet čia jau valdžios taktika.

Suglaudus tuos visus atsakymus, mes matome Europos valstybes pasidalinusias į keturis kantonus: esamosios padėties palaikytojų grupė, nuskriaustųjų grupė, neutralė grupė, kuri sutiktų, kad butų daromos revizijos, (naujai pertvarkyti rubežius), bet jos nenori nieko versti tai daryti ir ketvirtoji revoliucinieriška Rusija. Iš to jau galima daryti išvadą, kad kalbamoj Suvienytų Europos Valstijų konferencijoj bus pirmas punktas dienotvarkėje, revizijų klausimas. Nuo šio klausimo išrišimo priklausys ir tolimesnis darbas.

Konferencija bus susigrupavus į tris ar keturias grupes. Na, kurioj grupėj sėdės Lietuva? Aišku, kad nuskriaustųjų. Toj pačioj grupėj sėdės ir Vokietija, Italija, Bulgarija, Vengrija. Šioje grupėje mes matome Lietuvos kaiminką Vokietiją, kurios interesai kalbamoj konferencijoj, beabejo, bus pirmoje vietoje. Vokietija gerai žino, kad čia bus reikalinga turėti draugų, kurie paremtų jųjų reikalavimus ir ji jau ieško draugų. Vokietija jau blokuojasi su Italija ir kitomis ne tik nuskriaustomis valstybėmis, bet ir su neutralėmis. Bet ką daro Lietuva?

Lietuva irgi turėtų ieškot sau draugų, kurie paremtų Lietuvos reikalavimą. Ypatingai, Lietuvai butų svarbų turėti Vokietiją ir, galbut Italiją. Nes jeigu Lietuva turės tik tiek draugų, kiek turėjo, kuomet Genevoj prof. Voldemaras atsisėdo prie vieno stalo su Maršalu Pilsudskiu, tai Lietuva ir šį kartą gali laimėti tiek, kiek laimėjo tąsyk.

Mes visi gerai žinom, kad jeigu pradėtų M. Sleževičiaus derybų su Sovietų Rusiją ir Vokietiją, p. Voldemaras nebutų nutraukęs ir sudaręs tamprius ryšius su šioms valstybėmis, tai Maršalas Pilsudskis nebutų drįsęs klausti Voldemaro: "ko nori, taikos ar karo?". O jeigu ir butų buve padarytas toks pareiškimas, tai Voldemaras, žinodamas, kad turįs savo pusėj gerus kaimynus, butų žinojęs ką atsakyti.

Kalbamojoj konferencijoj bus tas pats; kuri šalis-valstybė turės daugiau draugų-rėmėjų, tos valstybės interesai bus daugiau patenkinami. Teisėtumas lygybė toje konferencijoje nebus vartojama, nes konferencija yra šaukiama ne tam, kad padarytas neteisybes atitaisyti, bet kad ant jų uždėti antspaudą ant to, kas yra padaryta. Ir, jeigu Lietuvos valdžia pasiųs savo įgaliotinį su tuščiu portfeliu, tai aišku kaip diena, kad mes Vilniaus klausimą pastatysim kėblesnėn padėtin, negu kad dabar yra.

Tiesa, jeigu kalbamoji konferencija sankcijonuotų Vilnių ir kitas lenkų okupuotas Lietuvos dalis. Lenkijai, Lietuva gali su tuom nesutikti, bet tas tos padėties nepagerins. Lietuva nepripažino ir Ambasadorių tarimo, bet kiek iš to mes turime naudos? Vilnius kaip buvo, taip ir yra lenkų globoje.

Taigi Sandaros ir visų Amerikos lietuvių yra didžiausiu troškimu, kad dabartiniai Lietuvos valdovai, šiais Vytauto Didžiojo metais, mestų į šalį visus pirtijinius ginčus ir kreiptų daugiau domės į užsienį ir stengtųsi pasidaryti draugų, kurie galėtų užtarti ir prigelbėtų Lietuvai atgaui prarasas žemes su sostine Vilnium. . . . .

PARTIJŲ REIKŠMĖ IR JŲJŲ REIKALINGUMAS.

Apie partijų reikšmė ir jųjų reikalingumą mus verčia kalbėti ne partijiniai žmonės, bet tie, kurie prie jų ne tik, kad nepriklauso, bet smerkia partijas, sakydami, kad užtenka buti lietuviais. Mes su tokia nuomone nesutinkam ir sakom, kad tie, kurie mano, kad užtenka buti lietuviais, klysta.

Amerikos Lietuvių Tautinė Sandara — yra partija. Visi Sandaros nariai, yra partijiniai žmonės, reiškia demokratinių principų skelbėjai. Bet tuom pačiu sykiu jie toleruoja ir kitas partijas, kurių principai paremti moraliais argumentais, o ne teroru, kaip kad daro bolševikai. Demokratiškose šalyse partijos paskelbia savo principus, pagal kuriuos šalis-valstybė turi buti tvarkoma. Partijos neturi reikšmės ten, kur yra valdoma per carus, karalius, bei diktatorius, be šalies gyventojų atsiklausimo. Sandariečiai tokiai valdymo sistemai nepritaria ir delto jie yra partijiniai žmonės, demokratinių princpų skleidėjai.

Bet yra ir daug tokių žmonių, kurie pilniausiai pritaria demokratiško valdymo sistemai, bet tuom pačiu sykiu jie mano, kad užtenka buti gerais lietuviais; reiškia nepritarti jokiai partijai. Ir netik, kad nepritaria, bet net ir smerkia partijas. Tokia sąmonė yra klaidinga ir štai del ko.

Pavyzdžiui. Pasaulinio karo metu, bolševikai pradėjo skelbti, kad nereikia karo. Na, ir kas iš to išėjo? Gal sakysim, kad tai bolševikai tame nekalti, kad kiti juos puolė. Daleiskim, kad ir taip butų buve, tai visgi nebuvo galima sakyti, kad "mes sulaikysim karą". Bolševikai galėjo sakyt, kad jie nenori kariauti, bet ne kad jie sulaikys karą. Tame klausime demokratijos principas yra dar gražesnis: "visus tarpvalstybinius nesusipratimus rišti arbitracijos keliu". Bet kol kas tuom keliu irgi negalima apsisaugoti kol žmonės dar prie to nėra priaugę. Tai yra tarptautinis klausimas. Bet tautiniuose reikaluose mes tą patį turime.

S. L. A. yra fraternalė organizacija ir kiekvienas narys yra lygus prieš S. L A. įstatymus. Ten mes nuolatos kalbame, kad čia jokių partijų nėra ir negali buti. SLA. organizacijoj bolševikų nėra daugiau kaip 5 nuošimčiai, bet kuomet jie yra gerai susiorganizavę atrodo, kad jų butų net apie du penktadaliai. Bet dar reikia nepamiršti, kad ten yra ir kitos partijos. Ir nesuklysime pasakydami, kad jeigu SLA. ne Sandariečiai ir Socialistai, tai komunistai jau senai SLA. turėtų savo rankose.

Taigi, ko daugiau mes partijas smerksim — partijiniai nusiginkluosim, tuo mažesnis burys organizuotų mus valdys. Ir, ot liekasi pasirinkti vieną kelią iš dviejų: ar bukim organizuoti ir valdykimės patys ar atsiduokim kelių diktatorių malonei. Viens iš dviejų.

Sandariečiai laikosi pirmojo.

Spaudos Apžvalga

PRIERAŠAS

"Naujienos" patalpino adv. Uvicko SLA. reikale ilgoką rašta ir pabaigoje virš dviejų špaltų prierašą nurodant p. Uvicko "klaidas".

Pirmoj vietoj turime pasakyti, kad p. Uvickas turėjo jau iš kalno žinoti, kad "N." su jojo nuomone nesutiko ir nesutiks ir jam nereikėjo siųsti savo raštus priešingos nuomonės laikraščiui, nes autoriui jokios naudos nėra, kuomet laikraštis savo prieraše padaro autoriu klaidingu.

Antras dalykas, tai "N." duoda suprast p. Uvickui, kad kuo labiau mes partiniai nusiginkluosim, tuo mažiau turėsim reikšmės, kad ir fraternalėj organizacijoj.

Trečias dalykas ką "N.'" pasako, tai kad apkalbant konstitucijos pataisymą, buvo reikalinga opoziciją, kurios šiame Seime nebuvo ir todel "nebuvo galima" užbaigt ir priimt.

RAUDONAS CARAS.

Musų komunistai nuolatos su pasididžiavimu visus komisarus vadina draugais ir vargšų darbininkų, beturčių užtarėjais — prieteliais. Bet šiandien mes matome visai ką kitą. Šiandiena tie didieji darbininkų užtarėjai yra tie patys monarkai, koki buvo Romanovų šeimynos ir jiems artimi.

Pastaruoju laiku atėjo žinios iš Sovietų Rusijos, kad dabartinis diktatorius Stalinas ištrėmė savo sunų Jašą užtai, kad jis vedė neturtingą mergaitę, siuvėją. Stalinas sako, kad girdi ji nėra tinkama į aukštąją raudonųjų draugiją. Rumunijos karalius buvo atsakęs sunui sostą tik delto, kad sunaus numylėtinė nebuvo tinkama į aukštąją draugiją.

"Tarpininkas" Savaitraštis.

"Tarpininkas", kuris iki šiol buvo mėnesinis žurnalas, dabar jau pradėtas leisti savaitinis. Jis yra skaitomas, kaipo Vaizbos Buto organu, jo neatrodo, kad jis rupinas bet patsai pirmasis numeris tais reikalais, kuriems yra sut vertí vaizbos butai (Chamber of Commerce). Jeigu jis sakosi esąs Vaizbos Buto organas, tai jis turėtų tarpininkauti tik prekybos ir pramonės reikaluose. Bet kuomet jis kišasi į politiką ir dar pasisakydamas, kad teiks teisingas žinias nei pamarginant nei padidinant faktų — bus baisiai teisingi. Gerai skamba, bet visi teisingieji yra mirę, ko mes nenorėtum, kad "T." tas atsitiktų.

Dienos Klausimu.

Lietuvos vidujiniam gyvenime nauja politinė kryptis. Gauname žinias, kad Smetona Voldemarą ištrėmė kaipo pavojingą asmenį. Ką tas viskas reiškia? Nuo senai buvo patėmyta, kad tarp Smetonos su Voldemaro santykiai blogėjo. Mat Smetona yra artimesnis klerikalams, o Voldemaras aršus jų priešas. Pastarais laikais Voldemaras klerikalus pusėtinai aplamdė. Buvo atėmęs ir suvalstybinęs kelias jų mokyklas ir jų vadams sparnus apkarpė. Klerikalai matydami pakrikimo pavojų, pradėjo bičiuliautis su Smetona prieš Voldemarą. Bendrai politinė kryptis prieš Voldemarą reiškia klerikalizmo atsigavimą ir sutvirtėjimą Lietuvoje.

Kun. Kemėšis "Darbininko" Nr. 59 užgiria "Sandaroje" iškeltą sumanymą šiais Vytauto metais nupirkti Lietuvai laivą ir pavadinti Vytautu. Kiek tenka girdėti, tai Amerikos lietuvių visuomenėje tam didelis pritarimas yra. Laikraščiai turėtų šį klausimą plačiai judinti, nes yra galimybės tas įvykdinti.

Spalio 9 d. minėsim liudnas sukaktuves — Vilniaus užėmimo per lenkus. Jau laikas dabar pradėti kolonijos organizuoti bendrus komitetus ir tas gėdulingas sukaktuves tinkamai paminėti ir dar kartą pasauliui parodyti, kad mes be Vilniaus nenurimsime.

Nuolatos dejuojame, kad Lietuvoje gyventi vargas ir tenaitiniai musų broliai neturi darbo ir uždarbių. Amerikoje jau galime gauti daug visokių prekių atvežtų iš Lietuvos ir tinkamų musų kasdieniniam gyvenime. Naudokime jas. Lietuvai bus daug naudos ir darbininkas darbo.

— Padubysietis.

Pranas Kasparaitis.

Laiškas Mylimai.

Kaip gyveni tu, meilute mano:
Tavęs negal užmiršti tas tavo šelmis Pranas
Ir — šypsos atsiminęs tą tykų.

Kada rankassunėrę čiuožėme ledu —
Iš lupų kraują jaunystėlės čiulpėm.
Ach! — tos ramios nakties, dangaus pasigendu,
Žvaigždžiažiedėm išpuošto tulpėm.

Kada visi namo ta vakarą nubėgo —
Su manimi likai, miela, tik tu!
Apkabinau tave į stiprią berno glėbį,
Iš džiaugsmo apsukiau tris kart ratu.

Paskum namo tave aš nulydėjau —
Mamutė, nubarė, kam naktimis daužais tu.
Ar atmeni tą naktį tyliąją, bevėję,
Ir studenčioką labai kastą?

ANTANAS A. ŽUKAS, Sandaros Sekretorius.

Šiomis dienomis pradėjo eiti pareigas kaipo organizacijos Sekretorius ir biznio vedėjas. Apie p. Žuką joki komentarai nereikalingi, nes jis važinėdamas su SLA. reikalais turėjo progą susipažinti, ne tik su SLA. ir Sandaros nariais, bet ir abelnai su visais Amerikos lietuviais. Viską, tai tik galime p. Žukui palinkėti geriausio pasisekimo naujame ir atsakomingame darbe.

ATSIŠAUKIMAS Į AMERIKOS LIETUVIŲ TAUTINĖS SANDAROS KUOPAS, APSKRIČIUS BEI PAVIENIUS NARIUS.

BRANGUS VIENMINČIAI:—

Jau 16 metų, kaip musų organizacija Sandara gyvuoja ir per tą laiką, jos nariai yra nuveikę daugelį gerų ir naudingų darbų del labo letiuvių Amerikoje ir Lietuvoje. Bet per pastaruosius kelis metus mes dirbom gana daug kitose mųs organizacijose ir tuom laiku apleidom Sandarą.

Pereitame Sandaros Seime, delegatų tarpe pasirodė labai gero upo ir pasirįžimo dirbti organizacijos ir abelnai visos lietuvių tautos labui. Visi delegatai pasižadėjo sugrįžę į savo kolonijas griebtis darbo ir sustiprinti visas Sandaros kuopas, kur tik jos randasi; o kur kuopos nėra, tverti naujas ir iki šiai dienai, nors dar tik du mėnesiai laiko nuo Seimo, o jau nekurios kuopos gana puikiai pasirodė. Bet toli gražu, ne visos! Yra gana daug ir tokių kolonijų, kurios dar beveik nieko neveikė, o jog reikia atminti, kad mes turim priešais save gana daug svarbių klausimų, kurie yra mums labai artimi, kaip tai: Vilniaus klausimas, prieglaudos namo statymas ir daugelis kitų dalykų.

Todel, artinantis rudeniui, mes kviečiame jumis visus stoti į eiles ir pradėti darbą. Kiekviena Sandaros kuopa turi butinai laikyti savo susirinkimus kožną mėnesį ir turi stengtis prižiurėti, kad duoklės visų narių butų iškolektuotos ir pasiųstos Centran, nes Sandaros organizacija nesiskiria nuo kitų organizacijų ir narys neužsimokėjęs per 6 mėnesius, tampa išbrauktas iš organizacijos. Taip pat, kiekviena kuopa turėtų stengtis surengti bent vieną kitą kokį nors parengimą del naudos savo kuopos arba skirti pelną tiesiai Sandaros Centrui.

Apskričiai turi šaukti savo suvažiavimus ir taip pat pradėti dirbti kiek tik yra galima, nes keli žmonės negali viską atlikti; mums visiems reikia stoti į darbą, o tik tada galėsim atsiekti savo užbrėžtą tikslą.

Kiekvienas Sandaros narys turi butinai pasibrėžti sau už tikslą, gauti bent porą naujų narių arba skaitytojų iki naujų metų; o jog tas nesunku, nes lietuviai, didžiumoje, yra musų organizacijai bei jos tikslams labai draugiški; mums tik reikia daugiau vekimo.

Mes, kapo naujai išrinkta Centro Valdyba, dirbam ir dirbsim kiek tik galima, tik meldžiame jųs mums padėti.

Dr. A. J. Zimontas, Prezidentas,
A. A. Žukas, Sekr.-Adm.,
D. Piwaronas, Iždininkas.

P. S. Šiomis dienomis Centro Sekretorius siuntinėja nariams paraginimo laiškus, kuriuose pažymėta suma skaitoma iki 1-mai dienai Rugpiučio, 1930 m.

S. L. A. Reikalai

PATĖMIJIMAI IR PASTABOS IŠ SLA. SEIMO.

Rašo J. P. UVIKAS.

Daleidžiant, kad SLA. nariams ir abelnai publikai yra įdomu žinoti kas pereitame S. L. A. Seime atsitiko ir kodel tai, tegul bus man daleista išreikšti mano apžvalgą ir patėmijimus.

Kiekvienos fraternalės organizacijos Seimuose ir tarpe delegatų randasi skirtumų nuomonėse ir tas yra organizacijai ant naudos. Delegatų skirtingumas nuomonėse priveda prie diskusijų ir pasidalinimą minčių su ta išeiga, kad didžiuma priima nuomones, kurios yra organizacijos gerovei geriausias. Tas yra reikalinga ir todel seimai yra šaukiami, kad išdiskusuoti dalykus ir kad delegatai po seimo išsiskirstytų vienos nuomonės ir pilni energijos dirbti organizacijos labui.

SLA. Seimai skyrės nuo kitų Seimų.

Turėjau laimės, dalyvauti kelių fraternalių organizacijų seimuose, bet turiu pasakyti, kad SLA. seimai, kuriuos aš lankiau, skirtingi nuo kitų. Tas skirtumas pasirodė Baltimorėje ir Chicagoje tas skirtumas dar daugiau paaštrėjo.

Fraternalė organizacija savo seimuose turi buti interesuota tik savo organizacijos reikalais. Čia neturi buti neikvapo politiškumo ir ekonominėms teorijoms. Fraternalės organizacijos tikslas, tai finansinė ir moralė pagalba našlėms ir našlaičiams, kurie yra palikę be duondavių. Inešimas į organizaciją Marksizmo, Republikonizmo, diktaturos ar bile religijos turi but šluojama iš organizacijos laukan, taip greitai, kaip tik atsiranda, nes tokios teorijos fraternalėje organizacijoje, neturi vietos. Todel kiekvieno nario ir kiekvieno delegato turi buti aukščiausia pareiga buti ant sargybos, kad įvairių teorijpų fanatikai negautų savo politikai vietos.

Šis reikalas tai ir padarė SLA. seimą visai skirtingu negu kitų organizacijų seimai, kuriuose ėsu buvęs dalyviu. Gal nebutų prošalį pamėginti nupiešti vaizdą darbų, kuriais tie musų taip vadinami "Progresyviai" visur puošiasi o ypatingai šiame seime, kad parodžius skaitytojui iki kokių ekstanzių tie musų "Progresyviai" nuėjo, idant atsiekti savo tikslą. Jiems nebutų perbrangu įnešti į organizacijos narių tarpą aštriausią neapykantą ir pagiežą. Jiems nebutų perbrangu išmesti ir sumažinti patį tikslą, del kurio SLA. yra sutvertas. Kitų narių idealas ir jų siekiniai musų "progresyviams".

Bolševikų taktika — privertė juos prašalinti.

Šiandien kiekvienas lietuvis žino, kad bolševikai save pasivadine "progresyviais" tapo iš seimo išmesti su policijos pagalba, nes jie buvo susiorganizavę kontroliuoti seimą ne kaipo SLA. nariai, bet kaipo bolševikai. Ar tas pasielgimas seimo buvo reikalingas kiekvienam kyla klausimas?

Kadangi aš esu SLA nariu jau virš 20 metų ir kadangi aš šioje konvencijoje aktyviai veikiau, — manau esąs kvalifikuotu išsireikšti šiame klausime. Aš esu pasirengęs išteisinti pasielgimą kito nario, jeigu jo nuomonė ir skiriasi nuo mano, bet jeigu jo darbas yra vedamas gerovei organizacijos. Aš taipgi nepasigailėsiu pasmerkti net savo draugo ar Pildomosios Tarybos pasielgimą, jeigu matyčiau, kad jų elgimąsis neša organizacijai blėdį.

"Progresyviai" patys pripažįsta, kad jie turėjo tiktai 200 delegatų ir žinodami, kad seime buvo su virš 500 delegatų, taigi budami mažumoje, griebėsi obstrukcijos metodo ir su tokia taktika manė užkariauti seimą. Skaitytojui iliustruoti tą visą koesą, kokį bolševikai kėlė seime, butų labai sunkus dalykas, nes yra sunku ir tikėti, kad grupelė civilizuotų ypatų butų taip kvaili sekti tokią taktiką, kokią tie musų "progresyviai' sekė. Įsivaizdink, jeigu gali, 500 žmonių surinkę svetainėje, per pusantros dienos žiurėjo į grupelę 200 delegatų tupčiojančių, kaip mediniai stabai arba bolševikų kareiviai ant kamandos savo vadų. Kuomet jų lyderis stojasi arba duoda signalą, tai visi kaip vienas atsistoja. Jie sėda ir stoja, pagal savo vadų komandą, ne dešimtį ar dvidešimtį kartų, bet neperdėsiu, kad jie sėdosi ir stojosi visi kaip vienas, ir prie to, dar baubdami kaip nežmoniški sutvėrimai, gal su virš 100 kartų viename posėdyje, tuomi norėdami per prievartą užkariauti seimą.

Kiekvienas iš jų šokdamas ant kedės šaukė balso iš pirmsėdžio, kuomet seimas nebuvo dar susiorganizavęs, nes nei vienas delegatas neturėjo dar delegato ženklo. Visas tas kaukimas buvo keliamas, kad neleisti mandatų komisijai išduoti raportą.

Bolševikų Reikalavimas.

Bolševikai taipgi užsispyrė, reikalavo, kad į mandatų komisiją butų iš jų tarpo įdėtas vienas komisijos narys. Šis reikalavimas nors nepamatuotas, iš paviršaius žiurint, rodosi, galėjo buti daleista, bet reikalas, bunant tokiose pastovose, vertė jų rekomenduojamo nario nepriimti del sekančių priežaščių.

Pirmas per pastarus kelis seimus prezidentas skyrė mandatų komisiją.

Antra, mes matome reikalingu, kad Prezidentas tą komisiją skirtų. Bile kas, kuris yra buvęs seimuose, žino, kad kas nors turi užimti vado vietą. Prezidentas žino, nors dalį delegatų, kurie yra legaliai išrinkti ir kad apie jų legališkumą negali buti abejonės. Iš tų tai Prezidentas ir skyrė mandatų komisiją. Kaip gali Prezidentas priimti bile kokį pasiulymą iš butio žmonių, kurie per dieną žvėriškais balsais kaukė ir kurie dar nežinomi ar yra delegatai ar tik taip sau pašaliniai atėję kelti lermo, nes svetainėje nėra dar nei vieno akredituoto delegato su delegato ženklu. Dabar seimas tikrenybėj nebuvo gimęs. Dą įnešimų, nominacijų ir reikalavimų negalima priimti.

Todel, išanalizavus tą padėtį prieisime prie nuomonės, kad turi buti koks nors autoritetas ypatoje, kuri daro selekciją ir paskiria mandatų komisiją. Trečią SLA. konstitucija nepasako, kad delegatai gali diktuoti nei patarti prezidentui kas turi buti paskirtas į mandatų komisiją. Toks reikalavimas negali but daromas, kuomet musų konstitucija to nerodo. Todel mes turime precedentą kituose seimuose, o taipgi prezidento pesielgimą ir konstitucią palaiko. Jeigu prezidentas butų paskyręs į komisiją vieną bolševiką, tai toks narys visuomet išneštų kokį nors protestą prieš kitus NARIUS MANDATŲ KOMISIJOS, tuomet bolševikų grupė ir vėl keltų lermą per 2 dienas del kokios, nors nesąmonės. Prezidento paskirtoji komisija išdavė raportą į vieną valandą ir seimas tapo suorganizuotas vienoje sesijoje. O jeigu butų į tą komisiją pakliuvęs jų nors vienas asmuo, tai užtikrinu ,kad seimą nebutume suorganizavę per dvi dienas, sprendžiant bolševikų taktiką. Visi SLA. nariai, o ypatingai delegatai, turi be rezervacijų matyti, kad prezidento pasielgimas skyrime mandatų komisijos,buvo teisingas ir todel prezidentas užsitarnavo visų pagarbos ir turi gauti visokeriopą paramą iš narių ir abelnos publikos.

Norėjo mažuma didžiumą valdyti.

Bolševikų nusistatymas buvo priversti pildyti jų reikalavimus. Idant gauti progą kelti triukšmą ir daryti seimui obstrukcijas, jiems reikėjo ypatos į mandatų komisiją, kad jis suteiktų raportą tinkamą tam tikslui. Negaunant pasidavimą prezidento, kad priimti tą ypatą, tai visi kaukimu neleidęs skaityti raportą per beveik dvi dienas. Lieka trys keliai: pasiduoti ir lermuotis paskui nepasiduot ir reikalaut, kad policija mestų maištininkus lauk arba visiems kantrybės netekus važiuot namo ir palikti bolševikams seimą. Matoma viena išeitis, kad reikėjo prašalinti nors tas ir nesinorėjo daryti. Bus daugiau.

Iš Ko Bolševikai Sudarė "Didžiumą" S. L. A. Seime.

SLA. 122-ros kuopos ant Town of Lake susirinkime, Nedėloije, Rugpiučio 3 dieną, vienas iš narių pastebėjo, kad musų kuopos narys A. Yuris yra SLA. griovimo komiteto sekretorius, ką SLA. konstituicja draudžia. Paprašytas tas žmogus pasiaiškinti kame dalykas. Tas žmogelis vietoj pasiaiškinimo, pradėjo skaityti 'Vilnį' ir 'Laisvę' ir Raudonąjį Buletiną, kurių pliauškalai yra visiems gerai žinoma. Pirmininkas pastebėjo kad nevieta laikraščiams skaityti susirinkime, o tik reikalaujama pasiaiškinti kokiu budu ten patekai ir ką atstovauji. Galų gale pasisakė, vargšas, kad bolševikų Seimas Meldažiaus svetainėje jį išrinko. Mat jis buvo delegatu tenai. Kitas iš narių pastebėjo, kad Yuris nebuvo delegatu iš musų kuopos ir kaip jis galėjo dalyvauti S. L. A. Bolševikų "didžiumos" Seime. Juk tik vieni delegatai iš SLA. kuopų turėjo teisę ten dalyvauti, taip bolševikai kalba. Vargšas vėl pradėjo aiškintis ,bet vietoj aiškinimosi, pradėjo savo juodą agitaciją. SLA. nariai vėl pradėjus reikalauti, kad tą žmogelį prašalintų iš susirinkimo, nes čia SLA 122 kp. susirinkimas, o ne bolševikų kokios kuopos mitingas. Nariai, labai pasipiktino tokiu Yuro pasielgimu ir vienas duoda įnešimą, kad Yuriui butų atimtas balsas ant šešių mėnesių. Kitas pataiso, kad butų išmestas visai iš musų kuopos. Po diskusijų iš abiejų pusių susirinkimas nubalsavo prieš du balsų atimti A. Yuriui balsą ant šešių mėnesių. Nors tas žmogelis grąsino teismu ir kitokiais "progresyviškais" baubais, bet niekas jokios domės nebekreipė į jo grąsinimus, nes tai bolševikų blofas.

Dabar visiems aišku, iš kur bolševikų didžiumos Seimas sudarė 208 delegatus. Tikrenybėje triukšmadarių išmesta iš SLA. Seimo tik 179, kur buvo registruoti Seimo programe. Mat jie pasikvietė visą bolševikų partiją sau į talką.

Draugučiai, aš jums pasakysiu teisybę, kad galas jusų svajonėms užvaldyti SLA 122 kuopą. Veltui jusų skymai kepti "Vilnies" beismante. 122 kuopos nariai labai gerai pažįsta tavorščių blofą. Todel draugučiai koncentruokite savo spėkas kitur, kur jusų niekas nepažįsta.

J. Vaišvila,
122 kp. narys.

RACINE, WIS.

Susirinkimas.

SLA. 100 kuopa laikė susirinkimą Rugpiučio 3 dieną, kadangi oras šiltas buvo, tai mažai ir ant susirinkimo atėjo. Bet nors mažas burelis, bet nutarė rengti pikniką Rugpiučio 17 d. Midway Park.

SLA. 100 kp. nariai žada dalyvauti visi, nes bus visokių žaidimų. Taipgi tikimės, kad bus ir svečių ir iš kitur.

Rugpiučio 3 dieną turėjo pikniką Vyčiai Wisconsino apskričio. Buvo daug jaunimo, matėsi net iš tolimų valstijų. Liks jiems ir pelno.

— J. Kapočius.

DOVGALEVSKIO IŠTRĖMIMAS.

Prancuzų spaudos žiniomis buv. Sovietų atstovas Paryžiuje Dovgalevskis ištremiamas "pasilsėti" į Sibirą.

Mes Inšurinam

Apdraudžiam

NAMUS nuo ugnies ir vėtros

RAKANDUS, PIANUS, ir RADIOS, BRANGENYBES Auksinius ir Deimantus.

AUTOMOBILIUS ir TROKUS, Visoj srityj apdraudos. LANGUS,

KAILINIUS Fur Coats ir DRABUŽIUS,

NAUJAI NAMUS STATOMUS, Building Construction VISOKIŲ KITŲ RUŠIŲ APDRAUDA — Insurance.

Musų insurance — apdraudos skyrius visuomet stengsis suteikti teisingą ir greitą patarnavimą. Taipgi pagelbės sutvarkyti jusų insurance — apdraudos reikalus be jokių kaštų ir atsakomybės tamstoms.

Mes atstovaujame sekančių kompanijų: Royal Insurance, Aetna Life and Casualty Co., ir kitų kompanijų, kurios yra priežiuroj Illinois valstijos. Esame nariais Board of Underwriters ir taipgi po Bond Kaucija.

S. P. Kazwell & Co

Insurance Skyrius

2839 W. 63rd Street

Telephone Republic 8899.

ŽIOPLIAI

DARBYMETIS.

Visi dirba, visi kruta,
Visi agituoja;
Ar tai ploni ar tai druti,
Laksto išsižioję.

Vieni dirba namie alų,
Kiti naminėlę.
Treti per naktį prie stalo
Lošia pokerėlį.

Spyčius drožia susirietę,
Tavorščiai raudoni.
O tavorškos kai avietės,
Sirpsta storos, plonos.

Krautuvninkai ašaroja,
Kad biznis pakrikęs.
Didi ponai vasaroja,
Ir laitina plikes.

Darbininkai nusiminę,
Skursta jų šeimynos.
Patys verdasi naminę,
Ir rengia krikštynas.

Kas tur dolerių sutaupęs,
Arba prisiplėšęs,
Dabar geria susiraukęs,
Ir mažina lėšas.

Piknikuose ir laukuose,
Alučio netruksta —
Visi lekia ten autuose,
Tiktai žemė ruksta.

O rodauzių savininkai,
Dirba išsijuosę.
Rėkia ponai, darbininkai:
"Duok alaus, Antose!"

Dabar šilta, tai valgyti,
Daug neužsimoka —
Gali precelius kramtyti,
Kas už alų moka.

O kai alus adatinis,
Apsuka galvelę,
Tai iš Kanados degtinė,
Suminkštin širdelę.

Už tai tiek linksmų porelių,
Daineles dainuoja.
Už tai tiek jaunų mergelių.
Senbernius sakioja.

— Mat.

Dar vienas žioplys "zaduračestvo bus pakeltas į komisarus.

Pereitame žioplių nutarime pakėlėme į komisariškus laipsnius keletą tavorščių, bet nežinojome, kad Binghamtone randasi dar vienas žioplys, kuris tikrai yra vertas komisaro čino. Ir vot žioplių štabas nutarė, kad Binghamtono komisarai — žiopliai butų dar žioplesni, tad į raudonųjų štabą įtraukė žiopliausį žioplį, dviejų pėdų ir pusės milžiną K. Aminską, kuris, tulas laikas atgal sakėsi kad apdaužęs visus SLA. 50 kp ir tautiško namo bendrovės narius, kurie jo nuomone nėra bolševikai. Veliausi jojo žiopliški pasielgimai rado kad pasielgė labai žiopliai. Neatiduodamas tų $5,000.00 nusmukusiai nelcisvei, vietoje kapitalistiškam teismui. Antra, kodel neišdalino tų 750 galionių alkaholio, kurio vertė siekė $17,000, bolševikiškoms organizacijoms kas žioplių štabą butų nors biskutį prilaikęs nuo bankruto. Bet žioplių štabas duodamas K. Aminskui žioplio — komisaro činą, priduria pastabą, kad patsai budamas šlykščiausiu butlegeriu nevadintų kitus butlegeriais, kad apsaugotų savo sėdynę, nesigirtų savo milžiniškumu ir nekibtų prie vyrų, ypatingai tokių, kaip kad randasi pas sandariečius ir SLA. 50-je kuopoje.

— Žioplių Komisaras ?

SUNKIAI SERGA.

ROMA. — Sunkiai susirgo kardinolų dekanas Vanutelli.

Sandaros Spaustuve Atlieka

Visokius Spaudos Darbus Greitai, Tinkamai ir Pigiai

Spausdiname įvairias biznieriams blankas, business cards, atskaitas, bilas, Letterheads ir kitus.

Draugijoms: konstitucijas, įstojimų blankas, plakatus, "Show Cards", atvirutes ir t. t.

Didžiausius pagarsinimus, knygutes, programus, pranešimus bei pakvietimus (invitation cards) ir kitus spausdinius.

Ypatingą domę kreipiame į užsakymus iš kitų kolonijų.

Taigi Visais Spaudos Reikalais Kreipkitės į Sandarą, o Užtikrinam, Kad Gausite Gerą Patarnavimą.

SANDARA

3236 South Halsted Street, Chicago, Ill.
Telephone Calumet 3277

Amerikos Lietuviu Gyvenimas

BOSTON, MASS.

Tąsa.

Koncerto diena liepos 21 d.

Komitetas pasiunčia į Worcesterį specialius busus atvežti Aušrelės chorą. Busus lydi specialiai trafiko policijantai, kad be sustojimo jiems praskinti kelią ir kad galėtų pributi. Bostone nors ne sutartinai rengtasi, bet lietuviuose girdisi kalbos ir rengimosi dalyvauti.

Apie 7 valandą vakare, kada laikas važiuoti svetainėn, užėjo didelė lietaus audra su smarkiu perkunu. Rodosi, kad tai musų protėvių dievas Perkunas baisiai užsirustinęs ir gailiai verkdamas barasi ant musų sakydamas: "Nemokate vaikai gyventi. Pas jumi nėra tos broliškumo ir tos vieny bės, kokia buvo pas jusų protėvius, kurie mane garbino. Jus ir svarbiausiame tautai momente nemokate pasirodyti, jog esate vienos senos motinos Lietuvos vaikai ir nenorite ją pagerbti. Taip elgdamiesi patys save plakate skaudžia gyvenimo rykšte. Neparodydami vienybės, neturote įtakos tautų šeimoje. Tokiu elgėsiu pasirodote silpnais kudikiai ir kaipo tokie gyvenimo keliu bunate nuskriausti ir liekate bereikšmiai.

Dievas Perkunas pasibaręs nutilo. Juodas debesys nuslinko ir vėl sužibėjo skaistus saulutės spinduliai, tartum pri menanti, kad mums spindulys šviečia, tik daugiau broliškumo ir savimeilės, o nutiesime gražų gyvenimo kelią į skaisčią ateitį.

Symphoney Salėje.

Salė jau savo vardu atsako reikšmę. Didelė, kurioje telpa 7,000 publikos. Gražus architekturos kurinys. 8 valandą pradeda rinktis publika. Renkasi latviai, lietuviai ir skaitlingai matosi svetimų tautų žmonių. Svetainė išpuošta visų tautų vėliavomis, kurių tarpe kabo ir Lietuvos trispalvė vėliava. Jei ne minėto komiteto triusas rengti, Lietuvos vėliava ten vietos nebutų radusi. Butume pasilikę tartum musų nebėra.

Programo Pradžia.

8:15 prasideda programas. Publikos susirinko virš 2,000 bet tokioj didelėj salėj atrodo nedaug. Išeina latvių Baptistų ir Liuteronų choras ir sugieda 1 "Deews Swehti Latwiju" — Tautos Himnas; 2. "Roshu Dahrs" — rožių daržas; ir "Pawasars" — pavasaris. Smuikininkas R. Stefiel pagriežė porą muzikos dalykų. Solistė Hilda Leeping sudainavo "Sarkanas Ogas" — raudonos uogos ir "Seemas Laiks" — žiemos laikas. Pabaigoje choras sudainavo "Tehwija" — tėvynė ir "Wahrti Paeleet Palodas" — atidarykit vartus. Tuomi jų programas ir baigėsi. Jų dainos dideliu įspudžio nedarė, bet publika apdovanojo aplodismentais.

Lietuvių Programas.

Apie 9:30 prasideda lietuvių programas. Scenoje pasirodo Gabijos ir Aušrelės jungtinis choras iš 105 asmenų su energingu ir gabiu vadu p. J. Dirveliu priešakyje. Choras didelis ir daro gražų vaizdą, ką savo pasirodymu iššaukia gausius aplodismentus.

Sudainuoja: Tas ne brolis ne lietuvis — Vanagaičio; Kur giria žaliuoja — Gudavičiaus ir Vilniaus lietuvaitė — Petrausko. Grausmingi aplodismentai nepaleidžia juos nuo estrados ir priverti sudainuoja Anksti rytą kėliau — Dirvelio. Ši liaudies dainelė savo puikia meliodija sukelia grausmingus aplodismentus, kas iššaukia p. Dirvelį scenon nes chorą grąžinti laikas neleido.

P-nia Ona Kubilienė sudainavo: Kur Bakužė Samanota — Šimkaus, Žinau aš dainą vieną — Vanagaičio ir Lietuva brangi šalelė — Pociaus. Ji sudainavo gerai ir gavo gausius aplodismentus.

P-lė E. Tataroniutė paskambino piano Movements from the Waldstein Sonata — Beethoven ir Kriputis — Petrausko.

P-lė Julė Mitrikaitė sudainavo: Mamytė — Vanagaičio, Vakaras — Laumeskienės ir Aš bijau pasakyti — Vanagaičio. Dainuojant Mamytę čia yra graudi rauda našlaitės. P-lė Mitrikaitė kaip tik savaitė atgal liko našlaitė ir ši jos daina, tiems, kurie žino p-lę Mitrikaitę kaipo našlaitę spaudė ašaras iš akių. Bet pati dainininkė turėjo ganėtinai tvirtybės šlaikyti be didelio susijaudinimo. Ji buvo juodai apsirengus su baltomis rožėmis ant kairio pėties. Po dainavimo gausiais aplodismentais ji buvo atšaukta ir sudainavo Visur Tyla — Gruodžio.

Pabaigoje Gabijos ir Aušrelės chorai sudainavo Lietuvos čigonų dainą — Šimkaus, Karvelėlį — Sosnausko; ir Kur bėga Šešupė — Sosnausko. Paskiaus giedant Lietuvos ir Amerikos Himnais programas tapo užbaigtas.

Amerikonų Spaudos Išsireiškimai.

Pirm šio įvykio Bostono dienraštis Transcript talpino Gabijos choro ir p. Jenkino paveikslus ir labai gražiai paminėjo apie besiartinantį lietuvių programą. Po programo ant rytojaus didžiausias Bostono dienraštis The Boston Post aprašydamas duoda kreditą dainininkams ir sako, kad vakar vakare Symphony salėje skaitlinga publika gausiai aplodismentavo Lietuvos žemčiugams.

Leidiniai Apie Lietuvą.

Mass valstijos komitetas šią progą leidžia tam tikras knygas paduodančias dalyvau jančių tautų istorijas. Lietuvių vakare leidinys apie Lietuvą buvo išleistas atskirai ir dalinamas. Taipgi išleista storoka knyga, kurioje aprašoma apie Armenus, Prancuzus, Vokiečius, Grekus, Italus, Latvius, Lietuvius, Paliokus, Rusus, Švedus,, Syrijonus, Ukrainus. Knygoje paduotos tų tautų istorijos. Šių leidinių desėtkai tukstančių išskleista. Ši publikacija, kokią lietuviai gavo dykai, nuperkant kainuotų desėtkai tukstančių dolerių.

Moralė Nauda.

Šiuomi žygiu padaryta neįkainuojama Lietuvai moralė nauda. Darbas išėjo sekmingai ir tobulai. Lietuvos vardas gražiai tapo įrašytas į Mass. Valstijos istoriją ir amerikonai turėjo progos susipažinti, kad lietuviai yra irgi kulturingi ir progreso keliu žengianti žmonės. Garbė p. Jenkinui už atliktą didelį darbą. Garbė Gabijai ir Aušrelei su jų vadu p. J. Dirveliu, kurie prisidėjo ir taip šauniai pasirodė. Garbė visiems, kurie tik bile kuom prie šio darbo prisidėjo.

— **K. J. Paulauskas,**
Specialis Koresp.

MASSACHUSETTS VALSTIJOS GARBĖS DOVANA LIETUVIAMS.

Dovanos už gražų pasirodymą.

Jau pirmiaus buvau rašęs, kad Liepos 21 d. So. Bostono lietuviai šauniai pasirodė Massachusetts valstijos 300 metų sukaktuves minint. Tai buvo ne tuščias pasigyrimas bet paminėtas įvykęs faktas ir tas šiandien pasitvirtina gautomis garbės dovanomis.

Gubernatoriaus dovana Medalis.

Mass. valstijos gubernatorius Allen per buvusį lietuvių prisirengimą komiteto pirmininką p. Vincą A. Jenkiną, už gražų lietuvių pasirodymą, lietuvius apdovanojo bronziniu garbės medaliu.

Mrs. Putnam suteikė gražią Sidabrinę Meilės Taurę.

Valstijos sukaktuvių minėjimo komiteto pirmininkė ponia Putnam ir kiti valstijos oficialai lankė kiekvienai tautau skirtą vakarą ir sekė kurį tauta puikiausiai pasirodys. Lietuviai jiems skirtame vakare, kuriame dalyvavo jungtinis So. Bostono Gabijos ir Worcesterio Aušrelės choras vadovaujamas šaunaus vado p. J. Dirvelio, p-lė Julė Mitrikaitė, p-lė E. Tatoroniutė, ponia Kubilienė, taip šauniai pa sirodė, kad iš visų dalyvavusių tautų gavo pirmutinę dovaną gražią gražią Sidabrinę Meilės Taurę. Ant taurės įgreivintu parašu pažymėta, kad šią Taurę Massachusetts valstija skiria lietuviams, kaipo garbės dovaną, už jų prisidėjimą ir įspudingai gražų pasirodymą šios valstijos sukaktuves minint.

Tartum tapo pragriauta užburta siena.

Iki šiol lietuviams įeiti į amerikonų spaudą nebuvo galimybės. Tartum buvo užtverta kokia tai užburta siena. Bet po šio lietuvių atsižymėjimo ji tartum tapo pragriauta.

The Boston Transcript, kuris yra skaitomas politikierių ir aukštesnės klėsos visuomenės rugpiučio pradžioje, kurią tai dieną skiria lietuviams visą puslapį. Pirmiau to nei už pinigus nebutų buvę galima nupirkti. Apart to, žurnalo Nation redaktorius pasižadėjo savo redaguojamam žurnale duoti platų aprašymą apie Lietuvą ir lietuvius. Tame reikale smarkiai darbuojasi p. Jenkins.

Ko tas viskas mus mokina?

Iš šio įvykio mes galime daug pasimokinti ateičiai. Jei gu palyginamai tenką dviejų kolonijų grupelė gavo tokį įvertinimą ir svetimtaučiuose padarė didelio įspudžio, tai faktas savaimi liudija, kad lietuviuose daug kas brangaus gludi. Musų kalbos garsai susilieję su muzikos akordais yra brangiais perlais. Prie kiekvienos progos duokime svetimtaučiams išgirsti. Jeigu šiame Mass. valstijos minėjime butų buvusi vienybė ir susitarimas, o ne partyviškumai ir tinginystė, juk butų buvę galima pasirodyti dar šauniau. Mass. valstijoj mes tu rime daug chorų, bažnytinių ir šiaip, jei jie ne visi, tai bent rinktinės jų grupės butų sujungtos kartu ir pavestos gabiam vadui p. Dirveliui, butų buvęs choras iš kelių šimtų jaunimo. Ar galima įsivaizdinti kokį įspudį butų padarę, jeigu gražių ir skambių lietuviškų dainų, garsai butų išsiveržę iš kelių šimtų krutinių.

Tinkamas gyvenime progas mokėkime išnaudoti lietuvių ir Lietuvos vardo pakėlimui. Draugiškais sutartinais pasirodymais, mes savo vardą pakelsime, o tada ir musų augantis jaunimas netik šalinsis nuo lietuvių, bet galės pasididžiuoti, kad jie yra lietuviais.

BRIDGEPORT, CONN.

Organizuojasi Lietuvių Turistų Informacijos Biuras.

Liepos 27 d. laike SLA. IV apskričio išvažiavimo buvo su šauktas ir Lietuvių Laivakorčių Agentų Asociacijos Amerikoje narių susirinkimas. Suvažiavo kone visi Conn. ir New York'o valst. agentai. Ap kalbėjus savos organizacijos reikalus, ekskursijas ir t. t. buvo pasiulyta, kad mes Amerikoje lietuvių tarpe nebeturime Turistų, ar Turizmo informacinės organizacijos, ar sąjungos, taip kaip turi kitos tautos didmiesčiuose, ir panašiai kaip Lietuvoj jau yra susidarius 1929 m. Turizmo sąjunga, kuri nors šiuo laiku tik užsiima darbais Lietuvos ribose. Susirinkusios pašalinės publikos buvo pastebėta, kad mus lietuvių agentų draugija numatoma maždaug kaipo pramonės asociacija, o suorganizavus lietuvių turistų biurus Amerikoje. Ši paskutinė organizacija butų daugiau informacijos centras per kurį ar lietuviai, ar amerikiečiai, ar kiti svetimtaučiai gautų visas reikalingas žinias delei važiavimo, ar lankymo Lietuvos. Nors šiuo darbu ir užsiima dabar Lietuviai Agentai, bet šis turistų biuras su pagalba Lietuvos valstybės įstaigų turėtų leisti anglų kalboje informacines apie Lietuvos vasaros kurortus, gelžkelius, viešbučius, ligonines ir t. p. brošiurėles; laikraščiuose ypač Amerikos periodinėj spaudoj atostogų metu įvairius apie Lietuvą kas tik su turizmu susiduria, straipsnius žinias, kainas etc. Šis turistų informacijos biuras, apkalbėjus agentų ir pašaliečių asmenų buryje, nutarta kad butų organizuojamas jau esančios Lietuvių Agentų Asociacijos narių ir organizavimas pavesta asociacijos valdybai, bet kad valdyba ir šiaip jau daug darbų turi ,tai išrinkta šie nariai: A. Velečkis iš Bridgeport, K. Makarevičius iš Ansonia, A. Mikalauskas iš Brooklyn ir susinešimų sekretorius — laikinai J. Sekys, iš Hartford, Conn.

Ši organizatyvė valdyba turi sušaukti pradžioje Spalių mėn. š. m. New York'o seimelį, kuriame jau turėtų but išrinkta nuolatinė veikiančioji valdyba. I suvažiavimą nutartą pakviesti visas mus didžiąsias organizacijas ir šiaip įžymesnius atskirus asmenis. Iš visų didžiųjų draugijų atstovų bei įžymesnių žmonių turėtų buti sudaryta valdyba bei komitetas, kuris jau veiktų Lietuvių Turistų reikaluose.

Taigi šiuomi pranešdamas apie iniciatyvą organizavimui Lietuvių Turistų Biuro — vardą pirmame suvažiavime galima bus pakeisti, ar palikti, jau meldžiu lietuvių visuomenės iš anksto susiinteresuotis šiuo reikalu ir suvažiavimui rengtis kada jau bus pakviesta bei pranešta mus spaudoj.

J. SEKYS,
Laikinasis Sekr.,
226 Park Street,
Hartford, Conn.

P. S. Visų kitų laikraščių, kuriems dėlei laiko stokos nėra pasiųsta šis pranešimas, labai meldžiu ar visą ar dalinai perspausdinti ir savo skaitytojus supažindinti su šiuo svarbiu reikalu.

— J. S.

SO. CHICAGO, ILL.

Parapijos reikalai.

Kunigui Petraičiui bunant per keletą metų šioje parapijoje, taip buvo apleisti reikalai, kad ir geriausi parapijonai pradėjo apleisti parapiją. Parapijonys net siuntė delegatus pas vyskupą ir davė skundus, bet nieko negelbėjo iki jisai pats pasitraukė ir išvažiavo į Lietuvą. Tuomet tapo atkeltas naujas kunigas ir pradėjo tvarkyti parapiją; tapo surengtas tik pirmas piknikas kaip South Chicagoje parapija gyvuoja. Piknikas įvyko Liepos 20 dieną, Calumet City, Ill., kur suvažiavo žmonių iš visur.

— R.

Gansonas Laimėjo Ristynes Hartford, Conn.

Anglų laikraštis "The Hartford Daily News" praneša apie pergalę Jack Gansono su Stanley Pinto. Imtynėms buvo paskirta 45 minutės, bet Gansonui nereikėjo tiek laiko. Laikraštis pažymi, kad buvusi labai įdomi scena; vieton ristis, Jack Gansonas, kaip pagriebė savo oponentą ir apsukęs kelioliką kartų ir vėliaus smogė keletą kartų į matrasą, taip kad po 17 minučių jau Pinto gulėjo prispaustas prie matraso.

Taipgi laikraštis pažymi, kad mažai tokių ristikų galima rasti pasaulyje, netik kad gražiai moka ristis, bet jis yra ir tvirtas.

Garsinkitės "SANDAROJE"

K. ŠIDLAUSKO
APTIEKA
Kurioje galima gauti visokių gyduolių ir įvairių šaknų.
Reikale kreipkitės:
373 BROADWAY
SO. BOSTON, MASS.

Ofiso Tel. Park 3491
ADVOKATAI
BARKUS IR ABODEELY
725 SLATER BUILDING
Worcester, Mass.
IGNAS J. BARKUS
101 Sterling st. Maple 4964.
MICHAEL N. ABODEELY
71 Suffolk St. Ceder 6771

East End Garage
EDY POCKER, Sav.
Taisau visokius automobilius už prieinamą kainą.
85 Swon Street,
Tel. 25906
LAWRENCE, MASS.

Call For Coll Ice Cream
HARRY B. COLL, Sav.
Išdirbu visokios rušies Ice Cream — šaltakošę ir pristatau į visokius parengimus.

Old Country Club Brewery
P. BAUMILA, Sav.
Išdirbu visokios rušies toniką ir pristatau į visokius parengimus. Taipgi ant pareikalavimo pristatau ir į kitus miestus.
118 Bay State Road
Telephone 23968
METHUEN, MASS.

Lietuviška Užeiga.
Z. DŽEDULIONIS, Sav.
Užlaikau puikų Restoraną, patarnauju kuomandagiausiai ir švariai, atdara dieną ir naktį.
107 Gorham Street,
LOWELL, MASS.

BRONIS KONTRIM
Lietuviškas Constable, Real Estate, Insurance Broker ir Justice of the peace.
120 Marine Road, So. Boston, Mass.
Tel. So. Boston 2483 — W.

Tel. S. B. 1654 W
DR. R. CHERNIAK
Dentistas
Visas darbas garantuotas už prieinamiausią kainą
392 BROADWAY
Tarp E ir F st. S. Boston, Mass.
Valandos nuo 9:30 ryto iki 9 vak.

NADAS RASTENIS
ADVOKATAS
700 West Lombard Street
BALTIMORE MD.
Telefonai:
Buto: Gilmor 0361
Ofiso: Calvelrt 5896

Lietuviškų Čeverykų Krautuvė
90 MILLBURY ST.
Worcester, Mass.
Vincas Česna, dabar parduoda visą tavorą atskirai. Nori išparduoti viską kuogreičiausia. Prieinamos kainos.

Tel. Park 4049
W. N. ESTABROOK
Žinomas Worcestery gėlių laikytojas. Laidotuvių vainikai, vestuvių bukietai, prieinamomis kainomis 50-29
372 MAIN ST.
WORCESTER, MASS.

M. CIVINSKAS
Lietuvis Graborius
340 HARDING ST.,
WORCESTER, MASS.
Tel. Park 4156
Patarnauju laidotuvėm ir išrendavoju automobilius įvairiems reikalams

Tel. Park 2240-4274-4381
PETER BROTHERS
COAL, WOOD & LUMBER
Geras Patarnavimas
161 WASHINGTON STREET
WORCESTER, MASS.

National Ice Cream Co.
Darydami kokius parengimus reikalaukite musų Ice Creamo ir toniko. Visiems suteiksiu tinkamą patarnavimą.
P. A. DĖDYNAS
96 MILLBURY ST. WORCESTER, MASS
Telefonas: Park 7984

Telefonas South Boston 1058
BAY VIEW MOTOR SERVICE
Peter Trečiokas ir Juozas Kapočiunas Savininkai.
Studebaker — Erskine
Sales Room, 549 East Broadway
Servce Station, 1 Hamlin St. and Eighth St.
SOUTH BOSTON, MASS.

Garadžiaus Telefonas So. Boston 0777
Stubos Telefonas So. Boston 1463-J
PARKWAY AUTO SERVICE
SAVININKAS VIKTORAS VAITAITIS
Parduodam naujus Studebaker'us ir Erskine'us. Taippi taisome visokios išdirbystės automobilius. Parduodame Gulf ir Sinclair gazoliną. Parvežam nuo kelio sugadintus automobilius, teikdami geriausi patarnavimą už prieinamiausią kainą. Visuomet kreipkitės pas mus o busit užganėdinti.
415 OLD COLONY AVENUE SOUTH BOSTON, MASS.

P. J. AKUNEVIČIUS
LIETUVIS GRABORIUS
SUTEIKIA GERIAUSĮ PASKUTINĮ PATARNAVIMĄ
Už pilną pagrabą galima apsieiti su $80 ir augščiau už didelius. O už vaikus nuo $20 ir augščiau. Patarnauja gražiai ir pigiai.
OFISO IR GYVENIMO ANTRAŠAS:
258 Broadway So. Boston, Mass.
Telephone So. Boston 4486

Tarp Chicagos Lietuvu

TOWN OF LAKE

Susirinkimas.

Joniškiečių Labdarybės — Kulturos Kliubas laikė savo susirinkimą, Liepos 18 dieną, 1930 metais, kuris nors buvo sukviestas atvirutėmis, bet narių atsilankė neperdaugiausia, gal but del šilto oro. Atidarius susirinkimą buvo skaitytas laiškas iš Lietuvos nuo "Žemaičio" redakcijos, kuriame dėkoja už paramą su aukso knyga. Atsišaukė J. Bardauskas iš Clinton, Ind. kaipo angliakasys su viena koja. Žmogus, negalintis dirbti. Tapo paaukoti iš kasos $5.00. Pikniko komisijos raportas iš Birželio 15 dienos, kuris del blogo oro nebuvo toks sekmingas, bet pelno paliko $71.56c. Ta pati komisija pranešė, kad kitas piknikas yra rengiamas Rugpiučio 17 dieną, pas Svilainį, 87th ir Kean Avenue. Likosi nutarta organizuoti jaunimą į Kliubą ir numažinti jaunuoliams įstojimo mokestis ir mėnesines, išrinkta komisija Kliubo sekr. p-lė A. Ančiutė, p-lė M. Pangytė, p-lė O. Bražinskaitė. Visos jaunos ir pilnos energijos, — tikimasi gerų pasekmių.

Šis Kliubas buvo sutvertas iš 7 narių ir turėjo daug vargo iš "Vilnies" štabo, kurie buvo užsispyrę kliubą išardyti ir net parengimus darydavo, kad pakenkus. Dabartiniu laiku Kliubas turi viršaus 200 narių; pinigų randasi viršaus $900.00 dolerių. Taipgi daug suteikė pagalbos lietuviams Lietuvoje ir čionais Amerikoje, kurie tiktai kreipės prie Kliubo prašydami paramos.

Į Kliubą įstoti yra labai lengva: $1.00 dol. įstojimo ir $2.00 metinė mokestis. Nariui mirus Kliubas išmoka iš kasos $50.00 ir už 15.00 nuperka kvietką. Kliubas neužsiima jokia politika, o tik labdarybės ir kulturos reikalais. Tarpe narių nėra jokio užsipuldinėjimo. Komunistai iš "Vilnies" štabo, matydami, kad jie negali ardyti Kliubą išlaukiniai jie įstumė Klastauską su didele burna į Kliubą, na ir prasidėjo visa revoliucija. Jis pradėjo Kliubo valdybą ir šiaip narius, stačiai, vadinti vagimis ir kurie jam nepritarė, visaip šmeižia per "Vilnį". Narių išsisėmė kantrybė ir likosi jis prašalintas iš Kliubo ir dar pridėjo jam "karferį" parvažiuoti į Bridgeportą. Tuomet viskas aptilo viduje Kliubo. O ką juodųjų brolių organas "Vilnis" rašo, mes nepaisom. Mes galime apsieiti ir be jų.

— Narys.

Lietuvių Valanda.

Pereitam sekmadienyj Budriko radio programas iš stoties WCFL buvo turiningas kaip artistais — dainininkais, taip ir rinktina muzika. Operos artistas p. Brunwaldas vėl pasirodė Budriko programe, išpildydamas keletą numerių tikrai artistiškai savo galingu baritono balsu, kuris teikia klausytojams tikrą malonumą. Jau antru sykiu radio programuose pasirodė panelė Akvilija Ančiutė. Ji yra iš jaunesniųjų musų dainininkių tarpo, bet spėjusi jau užsirekomenduoti, kaipo gera dainininkė ,turinti gražų ir tvirtą dramatinį soprano balsą. Šį sykį prie vargonų akompanimento ji gražiai sudainavo keletą dainelių. O ką be sakyti apie musų dainininkus Vanagaitį ir Olšauską? Kur ir kaip jie nepasirodytų, visiems jie patinka, visus jie moka patenkinti. Jie dažnai Budriko programuose dalyvauja ir sekančiam ketverge dalyvaus radio programe iš stoties WHFC nuo 7:00 iki 8:00 val. Solo vargonais grojo ir artistams akompanavo p. Sauris.

Reikia pasakyti tiesą, kad visi programai, kuriuos duoda Jos. F. Budriko muzikos krautuvė, tikrai buna geri ir žingeidus ir p. Budriksa užsitarnauja musų visuomenės paramos už tas lėšas, kurias jis įdeda radio programams.

— Inspektorius.

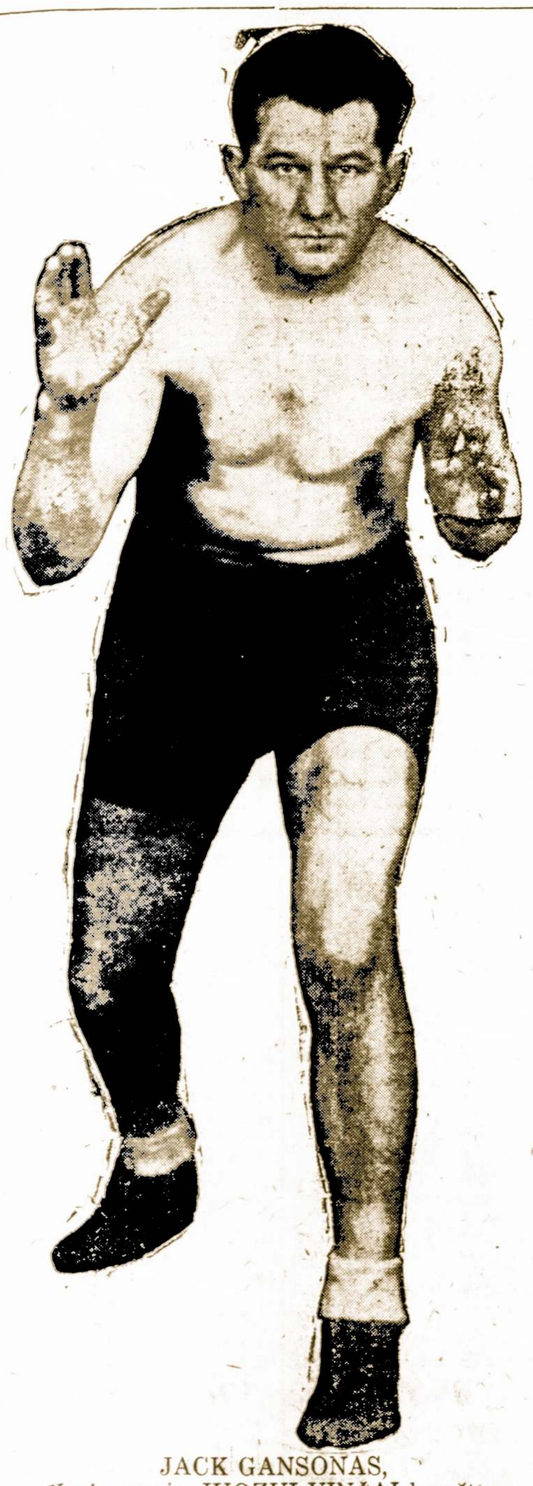

JACK GANSONAS,
Kuris rengia JUOZUI VINČAI kumštynes Rugpiučio 31-mą dieną, Justice Park Darže, Justice Park, Ill. Jis taipgi tą pačią dieną ir tam pačiam parke risis. Dėlei platesnių žinių skaitykite skelbimą "Sandaros" 2-rame puslapyje.

BURNSIDE, ILL.

Susirinkimas.

SLA. 348 kuopa — Jaunuolių turėjo savo mėnesinį susriinkimą Liepos 14 dieną, 1930 metais. Raportas 36-to Seimo delegato, kurį išdavė W. Church, kas Seime dėjosi. Nariai nusijuoke iš proto netekusių komunistėlių — raportas priimtas ir nutarta laikytis su Centru. Pašaliniams reikalams kuopa pinigų neduos. Raportas išvažiavimo komisijos parodė, kad viskas buvo rengiama Liepos 27 d. į Flint Lake, Ind, — trokas nuvežė ir buvo pietus už $1.00 dolerį ir šiaip buvo visokių žaismių.

Susižeidė.

Pranas Zabrockas, 22 metų 348 kuopos narys dirbantis Western Indiana Railroad prie elektrikos signalų tapo sužeistas, užgavo labai vidurius ir ranką. Dabar randasi Šventos Bernardo ligonbutyje.

— Rep.

Išvažiavimas.

SLA. Jaunuolių 348 kuopa tuėjo išvažiavimą į Flint Lake, Ind., apie 4 mylios nuo Valparaiso. Nors prieš tai per naktį ir iš ryto lijo ir visi buvo nusiminę, kad išvažiavimas negalės buti, bet apie 10 valandą iš yto prasiblaivė ir prisirinko pusėtinas burys jau nimo. Buvo 3 mašinos net iš Marquette Parko.

— Rep.

Bolševikų Darbai.

Sužinoje, kad 348 kuopos jaunuoliai rengia savo išvažiavimą, jie atspausdino tikietus ant Liepos 26 dienos, kad jie rengia naktinį išvažiavimą pas ukininką Raibužį Willow Springs. Tikietų kainas nustatė riebias: pavieniams — $2.00, vedusiems $3.00. Na ir paleido savo agentus per stubas tikietus pardavoti ir šmeižti jaunimo kuopos veikėjus, norėdami pakenkti jaunimo kuopai, bet šuo viską nunešė ant uodegos.

— Koresp.

Naujas Vyresnysis Notaras.

Vieton mirusio p. Melchioro Šlėnio Kauno apygardos teišmo vyresniuoju notaru nuo š. m. Liepos mėnesio 15 dienos paskirtas p. Julius Indrišiunas, kuris iki šiol buvo susisiekimo ministerijos juriskonsulto padėjėju.

IŠ ATOSTOGŲ.

Mes, Chicagos Sandariečiai pradėome nerimauti apie savo gerą draugą ir žymų Sandaros veikėją p. Platkauską, nes keletą savaičių apie jį nieko negirdėjome. Bet kaip netyčia gauname nuo jo žinutę, kurioje jis praneša esąs Woodburo, Wis. gyvas ir sveikas ir su žuvimis kovoja. Mat ant vakacijų išvažiavo.

Draugužį, nepasiduok tu toms nelabomsioms žuvelėms, bet kirsk joms į akį kiek galėdamas. Jei kuomet pritruks tau jėgų kokią į paviršių išvinduoti pasišauk mus chicagiečius į pagalbą.

Su ponu Platkausku yra dar pp. Digris su Micevičia.

Mes chicagiečiai linkime jums draugai, smagiai praleisti vakacijas ir sustiprėję sugrįžti atgal į Chicagą darbuotis.

SUSIRGO DR. C. KASPUTIS

Šiomis dienomis susirgo Dr. C. Kasputis iš priežasties įsimetusios skausgilės į koją. Nors jis randasi savo namuose, bet tuom tarpu pacientų nepriiminėja. Jį prižiuri Dr. Graičunas.

SUSIRINKIMAS.

A. L. T. Sandaros 25-tos kuopos susirinkimas įvyks 13 dieną rugpiučio 8 valandą vakare, Sandaros svetainėje, 3236 South Halsted Street,

Šis susirinkimas bus svarbus, nes yra daugelis svarbių reikalų, kurios reikės aptarti.

Taigi atsilankykite visi ir atsiveskite naujų narių.

— Valdyba.

JAUNAVEDIS SU JAUNĄJA PABĖGO VESTUVĖMS NEPASIBAIGUS. APSIGAVO BOLŠEVIKIŠKI KOLEKTORIAI.

Pereitą šeštadienyj man kai po laikraščio atstovui, užėjo noras išeiti pasivaikščioti su tikslu ar negausiu kokios nors žinios. Na, kaip sakant ieškok ir atrasi. Priėjus kampą 31-mos gatvės ir Halsted klausau trukšmas sustojau ir teiraujuosi, kame dalykas. Prieina vienas pilietis ir sako, girdi, vestuvės. Na, bet sakau kodel čia tas visas triukšmas? Tuomet minimas pilietis ir pradėjo man aiškinti: Kaip matai, tenai restaurane ant viršaus yra vestuvės, buvau ir aš tenai ir visi turėjome "good time" pakol neatvyko atstovas iš juodžių org. redakcijos, su plika galva. Klausiu kaip jo pravardė, pilietis atsako 'nežinau, kaip jo pavardė, tik tikrai žinau, kad raudonųjų štabo narys ir jis atvykęs tuojaus pradėjo drožti spyčių ir kolektuoti pinigus proletariškiems reikalams. Ir kadangi jaunavedys ne lietuvis, bet vokietis tad jam tas viskas labai keistai atrodė ir, vargšą paėmė baimė ir nieko nelaukdamas pasigriebė jaunąją ir paspruko neužsibaigus vestuvių ceremonijoms. Triukšmas kyla dar didesnis, bet atstovas su, plika galva, nenustoja kolektavęs pinigų, prieina prie vieno piliečio ir klausia gal ir draugas duosi bent kiek proletariškiems tikslams, bet minimas draugas neturėjo smulkesnių, kaip tik $20.00, tad jisai paprašė kolektoriaus, kad jam iškeistų dvidešimkę. Kolektorius paėmęs tuojaus kur tai ir iškeitė ir grįžęs paduoda savininkui pinigus, o tas tuomet paėmęs vieną dolerį ir padavė del piliečio su plika galva.

Užsibaigus kolektoms suėjo komisarai suskai tyti kiek surinko aukų: :suskaito aukotojų vardus ir pinigus, bet kad vieno dolerio truksta. Ir vėl kyla triukšmas, buk kuris iš aukų rinkėjų pasisavino dolerį.

Kuomi dalykas užsibaigė nežinau, nes nusibodo klausytis tų bolševikiškų misterijų ir nutraukiau toliau.

— Sand. Koresp.

DR. POVILAS A. OSKAR.

Šiomis dienomis pasekmingai išlaikė Massachusettes valstijos kvotimus lietuvis gydytojas Daktaras Povilas A. Oskar ir gavo leidimą praktikuoti šioje valstijoje.

Daktaras Oskar gimąs ir augęs Lawrence, Mass. yra nusistatęs dirbti lietuvių tarpe. Del prisirišimo prie mokslo jisai pirmiau negalėjo aktyviai dalyvauti lietuvių tarpe, už tai dabar, mano stoti lietuvių darbuotojų eilėsna.

Jisai baigė St. Johns Preparatory School 1920 metais. Tada pastojo į Massachusettes College of Pharmacy, kurią baigė 1923 metais su Ph. G. laipsniu. Toliau tęsdamas mokslą jis stojo į Middlesex College of Medicine and Surgery, kurią baigė 1929 metais su medicinos daktaro laipsniu.

Pereitais metais jis praktikavo St. Johns ligoninėje, Lowell, Mass. Dabar mano atidaryti savo ofisą Lawrence, Mass.

Daktaras Oskar yra neturtingų tėvų sunus. Nuo aukštesnės mokyklos jisai eidamas mokslus atliekamu laiku nuo mokslo dirbo vaistinėje, kur užsidirbdavo sau ant mokslo. Per didį vargą pasiekęs savo gyvenimo tikslą, pilnai pasiruošęs jisai stos į musų darbuotojų eiles. Tai yra pagirtinas nusistatymas, nes moksleivių įtraukimas į visuomenės darbą dažnai atitraukia juos nuo mokslo ir jie nepajiegia tinkamai prisiruošti rimtam gyvenimo darbui.

NAUJI SANDARIEČIAI

Pereitą savaitę įstojo į A. L. T. Sandarą ir tapo priimtas:

WALTER B. TRUSK, Savininkas Wabash Inn, 103 ir Ridgeland Ave., Chicago Ridge, Ill. Ponia Trusk užlaiko Beauty Shop, 5404 95th Str., Oak Lawn, Ill.

JOHN KELLY, Peoples Furniture kompanijos dalininkas, geras lietuvis patrijotas.

NORI PERSITIKRINTI

Kaip jau buvo "Sandaroj" minėta, kad townoflaikiečiai su westsaidiečiais turėjo golfo turnamentą. Ir nors townoflaikiečiai ir laimėjo, bet westsaidiečiai vis dar tvirtina, kad jie geresni lošėjai. Kad šius ginčius išrišti, tai brightonparkiečiai kviečia bile kurius iš virš paminėtų lošėjų ir apsijima juos supliekti net ir be pagelbos jaunųjų specialistų lošėjų. Taigi kurie sutinkat persitikrinti, praneškite p. J. S. Vitkui.

Žmones Turetu Žinoti Teisybe

Jeigu Tamstos pažvelgsite į UNIVERSAL STATE BANKOS Statementą, kuris buvo prirengtas Birželio 30 d. 1930 m. ant pareikalavimo Valstijos (State) Bankų inspektorių, Tamstos busite užganėdinti, kad Universal State Banka užima beveik pirmą vietą tarpe Chicagos geresnių bankų.

Capital (Kapitalas šėrininkų sumokėtas)	$ 200,000.00
Surplus (Uždarbis)	225,000.00
Undivided Profits (Nepadalintas uždarbis)	91,448.43
Reserve (Suma del atsargos)	75,259.47
Unearned Interest	366.54
Depozitai	2,469,121.59
Kartu	$3,061,196.03

Prižiurėtojai ir Direktoriai Universal State Bankos buvo labai atsargus daryme paskolų ant nuosavybių ir šiandien atvirai gali pasigirti, kad dar neturi nei vieno namo atėmę iš priežasties nemokėjimo sumos arba nuošimčių, kaip kad yra atsitikę su daugel kitų bankų.

UNIVERSAL STATE BANKA yra ne tik State (Valstijos) Banka, bet nariu Clearing House Association.

Todel lietuviai turėtų neklausyti kvailų ir neteisingų paskalų, kurios neturi ir neturės jokio pamato. Jie turėtų atsilankyti į savo stiprią ir saugią banką ir atidaryti Taupymo Sąskaitą išsiimdami knygutę. Turėdami didesnias sumas pinigų turėtų nusipirkti PIRMUS geriausios ir saugiausios rušies MORGIČIUS, kuriuos visados galite gauti savo bankoje.

Dirbdami iš vieno ir budami teisingi niekados nesigailėsime!

UNIVERSAL STATE BANK

3252 South Halsted Street, Chicago.

Automobilistu Domei

Ar žinote, kad tajeriai parduoti čionai yra garantuojami ant 1½ ir 2 metų laiko: nuo sprogimo, įpiovimo, nubrėžimo, ratų iškrypimo, mažumą oro ar bile ką kitą, kas galėtų atsitikti su tajeriais, jie bus pataisomi dykai per viršminėtą laiką.

Skamba nepaprastai, bet tas yra tiesa; paklauskit savo draugų apie tai arba ateikit ir mes jus pertikrinsime.

Mes paimsim jųs senus tajerius ant maino.

De Luxe Tire Company

6418 So. Western Avenue, Chicago.

Telephone Hemlock 6099.

Chicagoje

ATYDAI LIETUVIŲ.

Brangus Tautiečiai, dabar esant bedarbiui, lietuviai turėtų biskį atsargiau apseiti kasdieniniame gyvenime, t. y. neskleisti neteisingų paskalų ir neklausyti pletkų, nežinant tikrų faktų, nes tai daugel kenkia mums kasdieniniame gyvenime. Mažiau bedirbant reikėtų mažiau ir praleisti.

Turintiems pinigų dabar yra gera proga pirkti nuosavybes, praprades, k. t. namus ar ba lotus, nes jų prekės yra labai pigios ir yra žinoma, kad trumpame laike viskas pakils taip, kaip ir pirmiau kad buvo. Ilgai netrukus dar bai pradės eiti geriau. Jie buvo sustoję ir nusilpnėję iš priežasties nagrinėjimo ir sutaisymo naujų Muitų Washingtone, kurie buvo pravesti keletą mėnesių atgal.

Iš priežasties bedarbio, daugel lietuvių, lenkų ir kitų tautiečių ėmė pinigus iš bankų ir dėjo į baksus, nustodami nuošimčius ir darydami nuostolius ne tik sau, bet ir visiems biznieriams. Vietoje pasitikėti teisingomis ypatomis, kurios per daugel metų yra biznyje ir pasiklausti jųjų patarimo, musų tautiečiai daugiausiai eina pas svetimtaučius ir pasitiki jimes visa širdimi. Jie ten perka netikusius bonus ir kiša savo sunkiai uždirbtus centus, o paskui po laiko skundžiasi, kad likosi apgauti.

Kodel mes negalime išmesti iš savo tarpo tą netikusį paprotį užvydėti ir nepasitikėti saviemsiems? Mes visi negalime buti viename biznyje nei turėti vienokį turtą. Vieni esame biednesni, kiti turtingesni, bet daugiausiai ne tie pralobsta, kurie daug uždirba, bet tie kurie moka taupyti ir nesiduoda save svetimtaučiams išnaudoti.

Šiandien esant tokiam dideliam buriui lietuvių Chicagoje, ar negalėtumėm nors sykį pradėti draugiškiau tarpe savęs sugyventi? Mums nereikia nusižeminti prieš svetimtaučius, nes mes iš jų nesitikime jokios malonės. Mes savirai galime apseiti be svetimtaučių. Turime savo atsakančius gydytojus, advokatus, daugel visokių biznierių, kurių dauguma yra teisingi; taipgi turime savo finansines įstaigas, kurios stovi ant gerų pamatų ir yra gerbiamos net ir svetimtaučių. Tiktais mums reikėtų geriau susiprasti tarpe savęs ir nors sykį pradėti viską vykdyti apgalvotai.

— Tikras Tautietis.

Nelaimingas ir Laimingas.

Plačiai žinomas Bridgeporto biznierius Bridgeport Clothing Co. savininkas p. J. Petrauskas skaitydamas laikraščiuose apie astotogininkus, kaip jie turi gerus laikus, jis jaučiasi nelaimingu, kad neturi progos išvažiuoti ir jis atostogoms. Bet sulaukęs šeštadienio padaro peržvalgą padaryto biznio, tuomet jis savo nuomonę pakeičia. Mat pas jį dabar yra didelis nupiginimas ant visų vasarinių drabužių, skrybėlių ir t. t. tai jam priseina sunkiai dirbti, nors, žinoma, neveltui. Bet visgi jis tikisi, kada nors gaus progą ir jis pailsėt.

— R.

J. Komaras Chicagoj

Lankėsi Sandaros raštinėje plačiai žinomas ristikas J. Komaras. Jis paviešėjęs keletą dienų Chicagoj, grįžta atgal į Clevelandą ir nepoilgo jis vyksta į Kanadą, kur jis turės ristynes.

Teko patirti, kad jis nesenai turėjo Kanadoje ristynes su visame pasaulyje žinomais ristikais — čempijonais kaip tai: Vladek Zbyško, negru Reg. Siki ir kitais. Laikraščio "The Mail and Empire" korespondentas plačiai aprašo Juozo ristynes su virš minėtais ristikais, pažymi, kad p. J. Komaras yra vienas iš geriausių ristikų, kokį kad yra pasirode Arena Gardens.

Taipgi prie progos norime pažymėti, kad Arena Gardens ristynių pramoteris yra lietuvis Petras Žilinskas, žinomas po vardu Ivon Michalof. Tai parodo, kad mes turime ne tik gerų ristikų, bei gerų kumštininkų, bet pramoterių — ristynių rengėjų.

— Rep.

Svarbus Susirinkimas

Sandaros 4-to Apskričio susirinkimas įvyks pirmadienyj, Rugpiučio 11 dieną, Sandaros svetainėje, 3236 South Halsted Street, 8-tą valandą vakare.

Visi kuopų atstovai ir taip jau veikėjai privalo butinai dalyvauti, nes turim daug svarbių reikalų aptarti.

— J. Vaišvila,
Pirmininkas.

Išleistuvės

Šeštadienyj, Rugp. 9 dieną 9 valandą vakare Sandaros svetainėje, 3236 So. Halsted Street burys draugų rengia draugišką vakarėlį, senam chi gagiečiui ir Liet. Karininkui J. Zamkui, kuris jau apleis Chicagą Rugpiučio 13 dieną, 1930 metais. Todel šiuomi kviečiame visus Juozo Zamkaus draugus ir pažįstamus dalyvauti jo išleistuvėse.

Visus kviečia atislankyti.

— Rengėjų Burelis.

SUGRĮŽO IŠ ATOSTOG

Šiomis dienomis sugrįžo iš atostogų plačiai žinomas biznierius, Vilija Coal Co. dalininkas ir Sandara Publ. Co. vice-pirmininkas p. J. S. Vitkus, kuris aplankė visas vietas kur Adomas su Ieva turėjo "good time". Ponas Vitkus dabar labai gerai jaučiasi labai norįs golfo lošt, nes vakacijų metu neturėjęs progos.

— R.

Sandarietis ir Universal State Banko kasierius p. Šukis sugrįžo iš atostogų ir pradėjo eit savo pareigas po senovei. Jis atostogavo pas Bulvinus, Woodboro, Wis, kur jojo šeima dar atostogauja. Ten taipgi atostogauja ir Lietuvos Konsulo p. Kalvaičio žmona.

Ponas Šukis, betgi dar nerimauja ir mano grįžti atgal į Woodboro baigti savo atostogas.

— R.

Dr. Vezelis Naujoj Vietoj.

Šiomis dienomis plačiai žinomas Daktaras dentistas C. Z. Vezelis, persikėlė į naują vietą, po numeriu 1545 West 47th Street, netoli nuo Depositorių banko, tik skersai gatvės nuo Peoples banko, arti Ashland Avenue, Chicago.

Taigi nuo šio laiko, kurie turėsite reikalus pas Dr. Vezelį, tai kreipkitės į naują virš nurodytą vietą.

— Rep.

Ant Pardavimo.

1 akeris žemės, 6 kambarių namas su maudykle, sklepas ir atikas. Garadžius del 2 mašinų, vištinyčios, medžiai, krumai ir gėlės. Kaina labai pigi. Kreipkitės pas:

ELMER F. LLOYD,
10530 So. Hamlin Ave.,
Telephone Beverly 0136

Išsirenduoja Bridgeporto apielinkėj apšildomas vienam vaikinui kambarys. Kreipkitės:

3238 South Union Avenue,
Tel. Victory 1408

PETRO KAČERAUSKO
DAILES-MENO STUDIJA
LIETUVIŲ AUDITORIJOJ,
3133 So. Halsted Street, Chicago, Ill.

AR NORI PINIGŲ ANT PIRMŲ MORGIČIŲ?
Skolinam pinigus ant medinių ir murinių namų. Komisas tik 2%. Kreipkitės į
PUBLIC MORTGAGE EXCHANGE
S. L. FABIAN, Mgr.
809 West 35th Street,

LOVEIKIS
KVIETKININKAS
NUSKINTOS KVIETKOS
Pristatome į Visas Miesto Dalis Vestuvėms, Bankietams ir Pagrabams Vainikai.
3316 So. Halsted St., Phone Boulevard 7314

Phone Prospect 1297
Paints, Oils, Glass Varnish, and Hardware.
A. YANAS
2747 West 63rd Street

SKOLINAM PINIGUS
$50.00 iki $30,000,00
Neimam Komiso iki $300.00
J. NAMON & CO.
Po Valstijos Priežiura.
6755 So. Western Avenue
Tel. Grovehill 1038

Phone Boulevard 2035
"Sveikinkit su Gėlėmis"
Urba Flower Shoppe
Skintos Gėlės, Augalai. Vestuvėms Bukietai.
Specializuojam Laidotuvėms Gėlėmis.
3324 So. Auburn Avenue.

Phone Yards 5423
J. W. ZACHAREWICZ
Real Estate, Insurance and Loans
903 West 33rd Street
CHICAGO, ILL.

GENERALINIS KONTRAKTORIUS
Statau namus, mažus ir didelius. Taipgi taisau senus. Permufinu į kitą vietą, ir duo du patarimus dykai. Prirengiu mortgičius ant namų.
A. KAIRIS,
4034 Archer Avenue
Tel. Laf. 6719

Universal Restaurant
Skanus Valgymai
Kepta Vištiena
750 W. 31st Street
Netoli Halsted Street
A. A. NORKUS Sav.

DR. VAITUSH, O. D.

LIETUVIS AKIŲ SPECIAISTAS.
Palengvins akių įtempimą, kuris esti priežastimi galvos skaudėjimo, svaigimo, akių aptempimo, nervuotumo, skaudama akių karšti, atitaiso kreivas akis, nuima kataraktą, atitaiso trumparegystę ir toliregystę. Prirengia teisingai akniius. Visuose atsitikimuose egzaminavimas daromas su elektra, parodančia mažiausias klaidas. Specialė atyda atkreipiama į mokyklos vaikus. Valandos nuo 10 iki 8 val. Nedėlioje nuo 10 iki 12 val. dieną.
4712 South Ashland Avenue
Phone Boulevard 7589

Z. S. MICKEVICE & CO.
REAL ESTATE, LOANS AND INSURANCE
NOTARY PUBLIC
2505 West 63rd Street
Tel. Hemlock 0800.

Graboriai

Simpatiškas — Mandagus — Geresnis už kitų patarnavimas
J. F. Eudeikis Komp.
PAGRABŲ VEDĖJAI
Didysis Ofisas
4605-07 S. Hermitage Ave.
Tel. Yards 1741 ir 1742
SKYRIUS
4447 So. Fairfield Avenue
Tel. Lafayette 0727
SKYRIUS
1410 So. 49th Ct. Cicero.
Tel. Cicero 3794
SKYRIUS
3201 Auburn Avenue
Tel. Boulevard 3201

Tel Commodore 1270
W. ADAMOVIČIA
LIETUVIS GRABORIUS
Pirmos Klasės Balsamuotojas ir Pigiausias Graborius visoj Chicagoj. Patarnauja dieną ir naktį

GRABORIAI
S. D. LACHAVICZ
Lietuvis Graborius ir Balzamuotojas.
Patarnauju laidotuvėse kuopigiausiai. Reikale meldžiu atsišaukti, o mano darbu busite užganėdinti.
2314 West 23rd Place
Tel. Roosevelt 2515 ir 2516
SKYRIUS:
1439 So. 49th Court Cicero, Ill:
Telephone Cicero 5927

Tel. Yards 1138
Stanley P. Mazeika
LIETUVIS GRABORIUS
Automobilius galima gauti visokiems reikalams.
3319 Auburn Av. Chicago.

J. LULEVIČIUS
Graborius ir Balsamuotojas
3103 S. Halsted St., Chicago.
Telephone Victory 1115

Patarnauju laidotuvėse visose miesto ir miestelių dalyse. Moderniška koplyčia veltui.

J. F. RADŽIUS
Pigiausias Lietuvis Graborius Chicagoje.
Laidotuvėse patarnauja geriausia, ir pigiau negu kiti; todel, kad jis priklauso prie grabų išdirbystės.
Ofisas: 668 West 18th Street,
Telephone Canal 6174
Skyrius: 3238 S Halsted St.,
Tel. Victory 4088

Phone Boulevard 5203
I. J. ZOLP
Graborius
Privatiškas Ambulansas
Automobilių patarnavimas visokiuose reikaluose dieną ar naktį
1646 West 46th Street
CHICAGO, ILL.

AUBURN AVE. GARAGE
Joseph Martinkus, Savininkas.
Atdaras dieną ir naktį
Parendavoja automobilius pagrabams, krikštynoms ir vestuvėms
3315 Auburn Ave., Chicago
Tel. Boulevard 0120

ADVOKATAI

A. A. ŠLAKIS
ADVOKATAS.
Ofisas vidurmiestyj
Room 1502
CHICAGO TEMPLE BLDG.
77 West Washington Street
Corner Washington and Clark Sts.
Ofisc Tel. Central 2978
Namų Telefonas Hyde Park 3395

K. GUGIS
ADVOKATAS
Miesto Ofisas
127 N. Dearborn St.,
Room 1111
Telefonas Central 4411
Valandos: nuo 9 ryto iki 4 po pietų
Gyvenimo vieta
3323 South Halsted Street
Tel. Boulevard 1310
Val.: nuo 6 iki 8 val. kiekvieną vakarą, išskyrus ketvergą.
.. Nedėliomis nuo 9 iki 12 ryto ..

Mieste Ofisas.
139 N. Clark St., Room 1909-1912
Telephone Randolph 3369
Tiktai pagal susitarimą.
JOSEPH W. GRIGAL
ADVOKATAS.
1579 Milwaukee Avenue
Room 202
Tel. Humboldt 5586
Namai: 5001 Berenice Avenue.
Telephone Palisade 4253

JOSEPH J. GRISH
ADVOKATAS
4631 S. Ashland Ave., 2nd
Telef. Boulevard 2800
Residencija
6515 So. Rockwell Street
Telef. Republic 9723

Phone Franklin 2460
Leonas S. Mikelonis
ADVOKATAS
10 South La Salle Street
Vakarais nuo 6 iki 9 valandai
3315 So. Halsted Street
Telephone Boulevard 3697

John Kuchinskas
Lietuvis Advokatas.
2221 West 22nd Street
Arti Leavitt Street
Telfonas Canal 2552
Valandos nuo 9 ryto iki 8 vakare.
Seredoj ir Pėtnyčioj nuo 9 iki 6 vak.

A. A. OLIS
ADVOKATAS.
11 S. La Salle St., Room 2001
Telephone Randoph 0331 — 0332
Val. nuo 9 ryto iki 6 v. v.
3241 South Halsted Street
Telephone Victory 0662
Vak. ar. t. ...ned. ...
ir Pėtnyčios.

DAKTARAI

PRANEŠIMAS
Office Boulevard 7042
DR. C. Z. VEZELIS
LIETUVIS DENTISTAS
Persikėlė į naują vietą po num. 1545 W. 47th Street
Šalim Depositorių banka skersai nuo Peoples banko arti Ashland Avenue.
CHICAGO, ILL.

Telefonas Grovehill 3262
Dr. A. G. Rakauskas
GYDYTOJAS ir CHIRURGAS
2433 West Marquette Road
Nuo 9 — 12 val. ryto. Nuo 2 val. iki 5 ir nuo 7 iki 9 val. vakare.
Seredomis nuo 9 — 12 val. ryto
Nedėliomis pagal sutartį.

Phone Armitage 1740
DR. S. T. THOMAS
(Tamošaitis)
DENTISTAS
Northwest Tower Bldg., Room 309
1608 Milwaukee Avenue
Corner North Avenue
VALANDOS: 9 iki 12 ryto; 1 iki 5 po pietų; 6 iki 9 v. vakare.

Tel. Victory 3687
DR. J. P. POŠKA
Gydytojas ir Chirurgas
Ofisas 3133 So. Halsted Street
Valandos: nuo 9 iki 12ryto ir nuo 7 iki 9 vakare, apart antradienio ir šeštadienio.
Res.: 6504 So. Artesian Avenue
Phone Hemlock 2374
Valandos nuo 3 iki 6 po pietų antradieniais ir šeštadieniais nuo 3 iki 9 valandos vakaro.

Phone Pullman 8484
DR. J. ETERNO
PHYSICIAN and SURGEON
Office Hours: 8 to 9 A. M.
1 to 3; 6 to 8 P. M.,
Sunday 9 to 11 A. M.
240 E. 115th St. Chicago

Phone Canal 6222
DR. S. BIEŽIS
GYDYTOJAS ir CHIRURGAS
2201 West 22nd Street
(Cor. Leavitt St.)
Val.: 1-3 ir 7-8; Ned. 10-12 ryto
Rezidencija 6640 S. Maplewood Ave
Tel. Republic 7868
CHICAGO, ILL.

Tel. Republic 2266 — Hemlock 2010
DR. K. DRANGELIS.
DENTISTAS
Valandos: nuo 10 ryto iki 8 vakaro išskiriant Trečiadienį
X-Ray Diagnosis Ultra-Violet Radiation Therapy
2417 West 63rd Street
(arti Western Avenue)

Dr. P. Z. Zalatoris
Gydytojas ir Chirurgas
Ofiso Valandos:
10:30 iki 12 val. rytais,
1 iki 3 val. po piet.
6 iki 9 val. vakarais.
Sekm. 9 iki 12 val. rytais.
Ofisas: 1821 So. Halsted St.
Telefonas Canal 0257
Rez.: 6600 S. Artesian Ave.
Telefonas Prospect 6659

DR. M. T. STRIKOL'IS
Gydytojas ir Chirurgas
OFISAI:
4601 South Ashland Avenue
Tel. Boulevard 7820
Valandos 6 iki 8 vakare
2423 West Marquette Road
Tel. Prospect 1930
Valandos: 2 iki 4 po piet
Nedėlioms tik pagal sutarti
Rez: 6641 South Albany Avenue
Tel. Prospect 1930

Ofiso Tel. Virginia 0036
Rez. Tel. Van Buren 5858
DR. T. DUNDULIS
GYDYTOJAS ir CHIRURGAS.
4142 Archer Ave. Chicago.
Val. nuo 11 ryto iki 1 po pietų
Nuo 2 iki 4 ir nuo 6 iki 8 v. v.
Nedėliomis nuo 10 iki 12 ryto.

Dr. A. J. Karalius
Gydytojas ir Chirurgas
3147 So. Halsted St.
Tel. Calumet 3294
Ofiso valandos:
nuo 9 iki 12 dienos ir
nuo 2 iki 9 vakare.

A. MONTVID, M. D.
1579 Milwaukee Ave., Room 209
Kampas North Ave ir Robey St.
Val.: 1—3 po pietų, 6—8 vak.
Telephone Brunswick 4983
Namų telefonas Brunswick 0597
Ultr. violėtinė šviesa ir diathermia

DR. A. J. BERTASH
3464 South Halsted Street
Ofiso valandos nuo 1 iki 3 po pietų
ir nuo 6 iki 8 val. vakare
Ofiso ir Res Tel. Boulevard 5913

Phone Victory 7188
DR. M. ZILVITIS
DENTISTAS
3243 So. Halsted Street
CHICAGO, ILL.

Phone Victory 2514
DR. S. NAIKELIS
Gydytojas ir Chirurgas.
Val. nuo 2 — 4; 7 — 8:30
Nedėlioms pagal sutartį
3252 South Halsted Street

Phone Victory 2514
DR. A. J. ZIMONTAS
SENIAUSIAS LIETUVIS DENTISTAS.
3252 South Halsted Street

A. L. Davidonis, M. D.
4910 So. Michigan Ave.
Telephone Kenwood 5107
Valandos
nuo 9 iki 11 val. ryte
nuo 6 iki 8 val. vak.
apart šventadienio ir ketvirtadienio

Phone Boulevard 1401
DR. V. A. ŠIMKUS
GYDYTOJAS ir CHIRURGAS
3343 So. Halsted St.
VALANDOS:
nuo 2 iki 4 P. M. nuo 7 iki 9 P. M.
Nedėlioj nuo 10 iki 12 A. M.

Phone Canal 2118
Ofiso calandos nuo 6 — 8 v. vak.
DR. A. L. YUŠKA
GYDYTOJAS IR CHIRURGAS.
1900 South Halsted Street,
Residencija:
4193 Archer Avenue
Valandos nuo 2 — 4 po pietų.
Norintieji matyti prieš piet. pasšaukite telefonu
Telephone Lafayette 0095