SANDARA
LITHUANIAN WEEKLY
Published by
Lithuanian National League of America
Consisting of 100 Branches, located in all principle Cities of the United States.
SANDARA
3236 So. Halsted St., Chicago, Ill.
Tel. Calumet 3277

SANDARA

AMERIKOS LIETUVIŲ TAUTINĖS SANDAROS LAIKRAŠTIS

SANDARA
LITHUANIAN WEEKLY
Published by
Lithuanian National League of America
Consisting of 100 Branches, located in all principle Cities of the United States.
SANDARA
3236 So. Halsted St., Chicago, Ill.
Tel. Calumet 3277

METAI XVII. 3236 SO. HALSTED STREET Penktadienis Rugsėjo-Sept. 26 d., 1930 m. KAINA 5 CENTAI. No. 39

Baigtas Civilis Karas Chinijoj

Slaptos Derybos Su Lenkais

LENKAI NORI KLAIPĖDOS UŽ VILNIŲ

GENEVA, rugs. 24. — Sakoma, kad čia eina slaptas pasitarimas tarpe Lietuvos ir Lenkijos atstovų Vilniaus ir Klaipėdos klausime.

Vokietija spaudžia lenkus iš Dancigo, tai šie nori išsiderėti iš Lietuvos Klaipėdą, kad gauti išėjimą į juras. Kalbama, kad pasitarimas jau baigtas, tačiaus ar yra kas pasiekta toje linkmėje, tuom tarpu tikrų žinių dar negauta.

IŠRINKTA UNIVERSITETO VADOVYBĖ.

Šiandien 10 val. Vytauto Didžiojo universitete įvyko universiteto tarybos posėdis, kuriame išrinkta universiteto vadovybė, ta pati, kuri buvo ir pernai: rektorium prof. V. Čepinskis, prorektorium prof. B. Česnys, sekretorium prof. Raudonikis.

MUSŲ IR LATVIŲ OPERŲ DIREKTORIŲ PASITARIMAI

Lietuvos ir Latvijos operų direktorių p. Olekos-Žilinsko ir p. Prandes pasitarimai tęsiasi. Per pasikalbėjimus tartasi del nuolatinio pasikeitimo vokalėmis jėgomis šį sezoną.

DIDELIS ŽEMĖS DREBĖJIMAS RUSIJOJE

MASKVA, rugs. 24. — Didelis žemės drebėjimas įvyko Stalinabad apylinkėje, Turkestano valstijoj. 175 žmonės užmušta ir 300 sužeista.

Septyni kaimai visiškai sunaikinti; daugelis kitų tik sukresta. Apie 1,200 paliko benamių.

MOTERIS TEISME NUŠOVĖ ADVOKATĄ.

ENID, Okla., rugs. 24. — Mrs. Dolly Doulhitt, 60 metų amžiaus teisme nušovė advokatą C. Wedwood, taip pat bandė nušauti ir teisėją Arthur G. Sutton, bet antras šuvis neišsišovė.

Mrs. Doulhitt tapo nugabenta ir patalpinta į apskričio kalėjimą.

NAUJAS ČEKOSLOVAKIJOS MINISTERIS LIETUVAI ATVYKSTA Į KAUNĄ

Rugsėjo 2 d. į Kauną atvyko iš Stokholmo naujas Čekoslovakijos ministeris Lietuvai p. Vladimir Hurban, kuris rugsėjo 3 d. 12 val. įteikė p. Respublikos Prezidentui kredencialus.

BIZNIERIAI!

Užsisakykit įvairius 1931 metų Kalendorius Sandaroje, 3236 S. Halsted St., Chicago, Ill. Telephone: Calumet 3277

VILNIAUS GYVENTOJAI REIKALAUJA SUSITAIKINTI SU LIETUVA.

Vilniaus gyventojų mitingas pasveikino Prusijos lietuvius.

Vilniaus miesto salėj įvyko mitingas protestuoti prieš Trevirano kalbą del rytų sienos revizijos.

Mitingas priėmė rezoliuciją, kuriose protestuoja prieš vokiečių siekimus ir reiškia įsitikinimo, kad galutinai reikią sustaikinti lenkams su Lietuva, kad butų lengviau galima atsispirti vokiečių pavojui.

Mitingas taip pat pasiuntė sveikinimą Prusų lenkams ir lietuviams. **Elta.**

DARBININKŲ LAISVĖ PRIE ATKIŠTŲ REVOLVERIŲ

Kodel bolševikai taip pigiai parduoda kviečius.

PARYŽIUS, rugs. 23. — Ilgą laiką buvęs ir studijavęs Rusijoje ukius, inžinierius A. C. Simons iš Flint, Mich. štai kokias pasibaisėtinas žinias praneša apie Rusijos darbininkus dirbančius kviečių laukuose.

Apalpęs darbininkas nušaujamas

Apvalymui kviečių privaryta daugybė darbininkų, kurie dirba po stipria komunistų despotų sargyba. Kartą jaunas darbininkas apalpęs ir negalėdamas ilgiaus dirbti, krito ant žemės r tuojaus žiauraus budelio tapo nušautas.

Darbininkai dirba basi ir pusnuogiai.

Kviečių darbininkams nėra galimybės įsigyti ben kokį apsevimą. Norint gauti bent porą "overalls,' turi išstovėti eilėse po pusę dienos, pakol jas gauna. Ir tik tuomi jie pridengę savo kuną dirba.

Maistas tų vergų labai prastas apie mėsą jie gali tik svajoti. Visa ką jie gauna, tai mažą gabalėlį duonos per dieną. Daugiausia palaikymui svao gyvybės dabirninkai maitinasi saulegražių (sunflower) sėklomis. Jeigu kartais darbininkas bando pavogti saują miltų iš maluno ir tampa sugautas, buna vietoje sušaudomas. Ta tokios "malonios" žinios iš raudonosios darbininkų Rusijos.

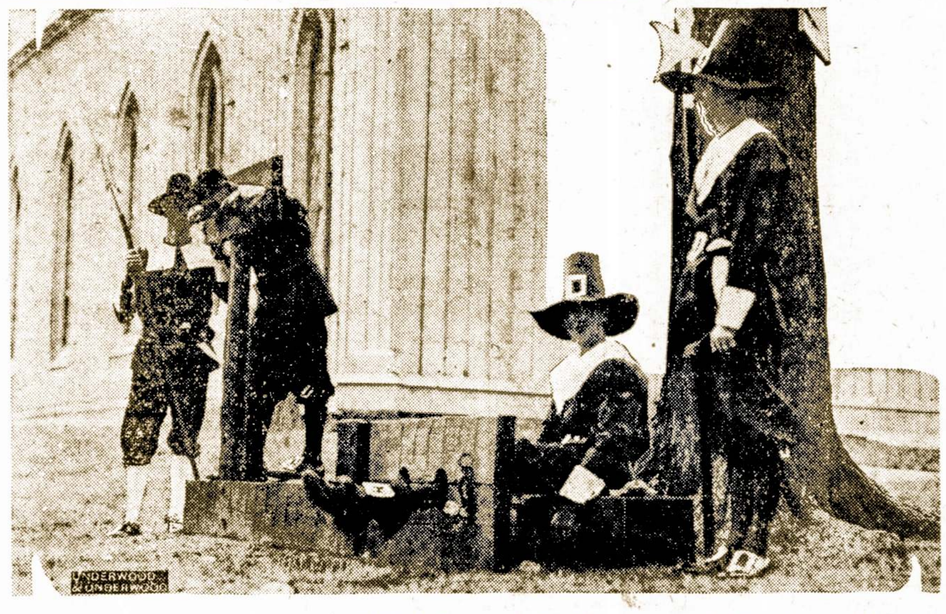

Paveiksle matosi Ipswich, Mass. maldininkai, senais kostiumais paminėjimui senoviškų religinių švenčių. Taip pat paveiksle parodoma, kaip religiškas prasikaltėlis buvo prirakinamas į spąstus atlikimui bausmės už nuodėmę.

Latvija - Lietuva

LATVIJOS MIN. PIRM. LIETUVĄ LIEČIANČIAIS KLAUSIMAIS.

Romnų-Liepojaus geležinkelis ir prekybos derybos.

Ryga. "Eltos" atstovas Rygoj kreipėsi į latvių ministerį pirmininką ir užsienių reikalų ministerį Celminį, patikrindamas žinias, ar tikrai Latvijos ir Estijos užsienių reikalų ministerių pasitarime buvo svarstomas tranzito per Lietuvą klausimas. Ministeris pirmininkas pareiškė, kad tos žinios ne visai atitinkančios tikrenybę. Kalbamajame pasitarime tas klausimas nebuvo paliestas. Jis buvo svarstytas tik užsienių valdyboj, turint galvoj besiartinančią Tautų Sąjungos plenumo sesiją. Tačiau latvių vyriausybė įsitikinusi, kad tuo klausimu neteksią susidurti, nes jis Tautų Sąjungos plenume neiškilsiąs. O jei iškiltų, Latvija laikysiantis tokios pozicijos, kuri nepaliestų Lietuvos interesų. Latvija tokiu atvėju padarytų pareiškimą, kuris jokiu budu negalėtų sukelti trynimosi tarp Lietuvos ir Latvijos.

Kalbėdamas apie pasibaigusios Varšuvos konferencijos rezultatus, Celmins pareiškė, kad konferencija galėsianti duoti žemės ukio klausimais daug medžiagos Tautų Sąjangai ir čia jos svarbiausia reikšmė. Vyriausybė kovojanti, kaip įmanydamas, su žemės ukio krize ir tokiose konferencijose negalinti nedalyvauti ir dalyvausianti ateity. Kitaip vyriausybė butų apkaltinta neveiklumu. Priekaištai, esą, konferencija buvusi politinio pobudžio, esą be jokio pagrindo. Politiką, jei norima, galima padaryti iš visko. Taip pat netikri gandai, kad Lietuva į konferenciją buvusi pakviesta, Latvijai reikalaujant. Del Lietuvos atsisakymo konferencijoj dalyvauti, Celmins pažymėjo, kad, neįmant domėn politinių santykių tarp Lietuvos ir Lenkijos, Lietuvos padėjimas šiuo atžvilgiu buvo lengvesnis dar ir del to, kad jos ekonominė buklė yra geresnė.

Ryga, Elta. Vakar ministeris pirmininkas ir užsienių reikalų ministeris Celmins padarė pranešimą seimo užsienių reikalų komisijai apie derybas su Lietuva.

"Socialdemokrats" tvirtina, kad, nežiurint optimistinių pareiškimų, derybų stovis yra gal net priešingas. Į derybas tenką žiurėti pesimistiškai. Del tokio padėjimo kalta Latvijos užsienių politika ir Lietuvos noras plėsti savo pramonę. Be to, "Socialdemokrats" daro aštrių priekaištų Ulmaniui.

Seime - Kalejime

LENKŲ SEIMO GUDŲ FRAKCIJA SĖDI KALĖJIME.

Seimo vicepirmininkas Dombskis skaudžiai primuštas. Grasinta ir Dašinskuii.

Sąryšy su prezidento dekretu apie seimo ir senato paleidimą, šeštadienį policija suėmė eilę seimo atstovų ir senatorių. Jų tarpe yra 3 gudų frakcijos seimo atstovai ir vienas senatorius. Atstovas Gavriliukas ir Volincas suimti Vilniaus krašte. Kadangi kiti gudų frakcijos seimo atstovai jau anksčiau padėti į kalėjimą, tai dabar kalėjimuose sėdi visa gudų frakcija. Seimo vicepirmininko Dombskio sveikatos stovis labai rimtas. Jį šeštadienį smarkiai sumušė keli kariškai apsirengę asmenys. Militarinės įstaigos del šio įvykio pradėjo tardymą. Seimo pirmininkui Dašinskiui šeštadienį kelis kartus skambinta telefonu ir grasinta. E.

SLA. Byla Išmesta

TO REIKALAVO KOMUNISTŲ ADVOKATAI

Tai galu gale, garsioji komunistų byla prieš SLA. valdybą, kuri buvo užvesta Chicagoj, jau baigta. Ji pasibaigė labai liudnu tonu komunistams. Bet ką jau padarysi, kad tokia jau "Dievo" valia. Tai nėra juokai, kad iš tokio didelio debesio, nei lašelio lietaus.

Mes jau nekartą pareiškėm, kad bolševikų vadai be galvų. Toks musų pareiškimas gražiausiai pasitvirtina. Sakau, net gaila žiurint į tuos vargšus darbininkus, kaip bolševikai juos mulkina-kankina. Bolševikų užipnatizuoti SLA. seimo atstovai kankinosi per ištisas dvi dieni ir priėjo prie to, kad policija turėjo juos mesti laukan iš Seimo. Ar tai ne skaudus nuotikis? Bet kitos išeities nebuvo ir užtai reikia pasidėkot kvailiems bolševikų vadams.

Na, ir žinoma, kad pasirodyti, jog jie nėra toki kvaili, kaip kad išrodo; jie nuėjo net į teismą ieškoti teisybės. Na, ir kas pasiekta? Išeikvojo apie du tukstančiu dolerių sunkiai uždirbtų vargšų darbininkų ir apie tiek padarė nuostolių ir SLA. organizacijai, tai viskas.

Nors jųjų advokatai tą bylą ir lopė po kelis kartus, bet kuomet prisiartino teismo diena, tai patys bolševikų advokatai pareikalavo ištraukti bylą, kas ir tapo padaryta. Tokiu tai liudnu tonu pasibaigė toji garsioji bolševikų byla.

ČENSTAKOVA, Lenkija.— Ukininkas Jonas Balek iš kaimo Wroty, eidamas apžiurėti savo ukį, užtiko nepaprastą rugio šiaudą, turintį net 13 varpų.

Raudonieji Generolai Pabego į Kalnus

MANDŽIURIJOS GEN. UŽĖMĖ SENĄJĄ SOSTINĘ PEIPING.

Chinijos civilis karas, kuris tęsėsi per paskutinius 6 mėnesius, laikinai baigtas. Kadžios ir raudonųjų sukilėlių, ras buvo tarp Nacionalės valdžios ir raudonųjų sukilėlių, kuriems, kiek yra žinoma, direktyvą teikė Maskva.

Mandžiurijos gen. Chang Hsueh-liang, rengėsi jau nuo seniai įsimaišyti į šį karą, tačiaus vis nedrįso. Bet kuomet jis pamatė, kad kaip sukilėliai, taip ir Nacionalistai jau pavargo bekariaudami, tai jis pasidrąsinęs, užpuolė sukilėlius ir išvijo į kalnus. Ir tuomi baigėsi karas.

Sakoma, kad sukilėliai dar bandys sustiprinti savo karines jėgas ir dar kartą bandys pulti Nacionalistus. Bet nesinori tam itkėti.

PILSUDSKININKAI NAUJAME SEIME DAR SUSILNĖSIĄ

Komentuodamas pranešimus apie Lenkijos seimo paleidimą, "Vossische Zeitung" mano, kad Pilsudskio žygis iškleidęs gandus apie rengtą naują valstybės perversmą. Vyriausybė per rinkimus iškelsianti šuki — išrinkti toki seimą, su kuriuo Pilsudskis galėtų dirbti. Bet esą nesitikime, kad jam pavyktų įvesti naują konstituciją parlamentariniu keliu. Rinkimų rezultatai pareisią nuo to, ar vyriausybės organai darysią spaudimą. Be smarkaus spaudimo Pilsudskio šalininkai jokiu budu negausią daugumos. Esą galima laukti kad pilsudskininkai naujame seime dar susilpnėsią. Tuo budu konstitucijos reformos klausimas dar pasunkėsiąs. Lenkų vidaus perspektyvos esančios neaiškios. Taip atsiliepią ir lenkų politikai.

Tuo tarpu "Berliner Tageblatt" korespondentas pranešia iš Varšuvos, kad, esą, opozicija nesanti tikra, kad nugalėsianti Pilsudskį. Vyriausybei rinkimų šukį pagaminusios vokiečių nacionalistų kalbos apie sienų reviziją. E.

ITALIJA MEILINASI ANGLAMS.

Anglai linkę prie sąjungos.

Iš paviršiaus žiurint atrodytų, jog anglų darbo valdžia ne privalėtų draugauti su fašistišku Mussoliniu. Bet politinėms aplinkybėms verčiant vieni ir kiti ima kalbėti apie sąjungą.

Anglų laivyno viršininkas Aleksander nesenai lankėsi Italijon tikslu pedtikrinti pastarąją, nestatytį daugiau karo laivų ir nesukelti naujos varžytinės. Prie progos Aleksander pastebėjo, jog tam tikruose atvėjuose. Anglai užtikrintų apsaugą. Italams šis pasiulymas gali buti naudingas kaipo atrama prieš prancuzus, su kuriais jie varžosi del pirmenybės Balkanuose.

SKERDYNĖS SOVIETŲ RUSIJOJ.

Slaptoji bolševikų žvalgyba O.G.P.U sušaudė 48 asmenis per vieną dieną, apkaltintus del bandymo "badu išmarinti sovietų sąjungą.

MASKVA, rugs. 24. — Šiandien Sovietų O. G. P. U. — slaptoji policija sušaudė 48 asmenis, kaipo "pavojingus sovietų valdžios priešus ir kontrrevoliucininkus."

Visi jie buvo apkaltinti už priklausymą slaptai kontrrevoliucinei organizacijai, kuri naikinus maisto rezervus krašte ir tuo budu siekė sovietų sąjungos gyventojus badu išmarinti.

Maskva skelbia, buk britų kompanija aukavo $50,000 neramums Rusijoj kurstyti.

RYGA, rugs. 24. — Del didelės masito stokos Rusijoje, sovietų valdžia kaltina rusų antibolševikus, buk jie tarnaują Anglų kapitalistams. Maskva sako, buk A. Fotherhill, Rygos Britų Union Cold Storage kompanijos direktorius, siulęs prof. Riazencevui 50 tukstančių dolerių "del demoralizavimo tvarkos Rusijoje" ir Riazencevas apsiėmė.

Užsienio spauda sako, kad tas viskas yra — nonsensas.

Tuliems laikraščių korespondentams užklausus Fotherhill ar tas teisybė, gavo atsakymą, kad jisai su Riazencevu nieko bendro neturėjęs, ir sovietų spaudos yra tik paprastas prasimanymas.

Lenkų vidaus r-lų min. įsakymu, devyni neseniai paleisto lenkų seimo atstovai suimti. Visi suimtieji priklauso opozicijos partijoms.

ALT. SANDAROS

16 metų sukaktuvėms yra rengiama vakarienė, Šeštadienio vakare, Spalio 18 d., Lietuvių Auditorijoj, 3133 So. Halsted St. Pradžia 8 val. vakare. Įžanga $1.00.

ŽIOPLIAI

ŽIOPLIŲ PROTESTAS.

Kam nekurios gazietos pyksta už žodį diktatorius.

Kadangi neseniai viena trikartinė gazieta užprotestavo kitiems lietuviškiems laikraščiams už vartojimą žodžio "diktatorius."

Matyti jiems labai patinka valdovai, kurie ginklo jėga yra nuvertę demokratiškas valdžias ir dabar patys valdo tautas be piliečių atsiklausimo.

Mes Žiopliai nekuomet nemanėm, kad randasi pasauly žioplesnių už mumis, ir buvome įsitikinę, kad žioplumo garbė atatinka tik mums. Bet kadangi atsiranda tokių, kurie myli diktatorius ir jų šalininkus, tad su tokiu pasielgimu jie mums pastoja kelią, nes pasirodo žioplesni už visus žioplius. Tad mes visi žiopliai susirinkę į generalinį mitingą, nutarėm vienbalsiai išnešti rezoliuciją, kad mums kello nepastotų, arba jeigu jau nori žioplinėti iš vien bendrai su mumis, tad turi oficiališkai priklausyti prie Žioplių spulkos.

ŽIOPLIAI ŠAUKĖ KONTESTĄ.

Norima sužinoti ar daug randasi Amerikoj žioplių.

Gerb. Žiopliai? Ir vėl mums darbymetė. Mat norima sužinoti ar daug randasi žioplių šioje "Onkol Sam" padangėje ir šiuomi skelbiama žioplių kontestas. Kuris žioplys suras daugiausia žioplių, gaus raudono komisaro činą.

Dalykas ve kame. Kadangi musų, arba kitoniškai sakant, žioplių organas "Ilnis" šiomis dienomis tapo patrauktas į teismą už patalpintus žiopliškus straipsnius ir kaip žinoma, atsitikus kas nors nepaprasto — musų "Ježednevnos" tuomet paleidžia į pasaulį burius agentų ieškančių žioplių, kurie duotų jiems buržuaziškų dolerių, apsigynimui nuo buržujų. Ir dabar šiame konteste žioplys — agentas, suradęs daugiausia žioplių — aukuotojų, gaus aukščiausio komisaro činą.

ŽIOPLIŲ MARGUMYNAI.

Šių metų dideli karščiai atsilipė ir ant pono "Rimbo". Ma) kanapės neužderėjo, ir negalima nusukti ilgesnis "Rimbas," taip, kad butų galima pasiekti bent Chicago, o patsai visu ilgumu išsitempė, kad pasiekus Halsted'o načalninkus ir Chicagos gengsterius. Bet matyti, kad neužtenkamai ilgas ir galo vis dar truksta.

Bet kadangi žiopliai yra artimi draugai su ponu "Rimbu," tai ve ką norim. Lai ponas "Rimbas" pagelbsti mums padidinti žioplių armiją, arba bent lai nurodo kur mes galėtumėm gauti naujų rekrutų. Ypatingai mums pageidaujama, kad South Bostone butų atidaryta žioplių "Rekruting stašin." Už tokį pasitarnavimą, mes duodame savo žiopliška garbės pasižadėjimą, kad tuomet mes ponui "Rimbui" prisiųsime kanapių, ir tuomet pailginęs savo galą, kad galėtų pasiekti Chicagos načalnikus.

Labai Žiopliams žingeidu žinoti ar daugelis Binghamtone bolševikių nešioja atkišę pirštus, kad parodyti žmonėms, jog neva, serga ir iškaulyti daugiau pinigų, kaipo pašalpą už ligą.

Kas galės surinkti tas žinias ir prisiųsti Žiopliams, tokį asmenį Žiopliai labai puikiai apdovanos.

—Perkuno vaikas.

NEKALTO BERNELIO IŠPAŽINTIS.

Neužmigdams vis galvojau
Keliatą naktelių
Ar rašytis į draugiją
Nekaltų bernelių.
Amžiui slenkant, margas svietas
Keistas pasidarė
Meilės jausmą iš šeimynos
Doleris išvarė.
Esu buvęs burdingierium
Ne vienoj stubelėj
Žmonos meilė nepastovi
Kaip banga jurelėj.
Jei parnešęs gerą "pėdę"
Gerti visiems pirksi,
Štai akutėm šeimininkė
Paslaptingai mirksi.
Draugai, žinot ką tai reiškia
Vyro kelnės buti
Jei mylėsi patylomis
Visko gali kliuti.
Kiti džiaugias, kad jie turi
Pastovią merginą
Į teatrą ją vedžioja
Šilkais apdabina.
Bet mergelės merguželės
Nors ir pamyluoja
Kas iš to, jei tik šiandiena
Ryt kitus bučiuoja.
Taigi,, broliai, nuo šiandiena
Nekaltas bernelis,
Tegul plaukia mano dienos
Kaip sriaunus upelis.

Padnočkas.

Gyvenimo Smulkmenos

Žinoma, šis smulkutis nuotykis, ne pasaulinės reikšmės. Kai kurie žmogiukščiai lengvai gali nesuprasti, koks čia reikalas.

Pavyzdžiui, nepamanas, kuris kiekvienoj kamzelkos kišenėj, gal but sidabras skamba, taip pat kažin ar mokės įvertinti šį nuotykį.

Už tat supras paprastas darbininkas žmogelis, kuris pinigų kastuvu nežarsto. Toks žmogus supras ir labai atjaus Vasilijų Ivanovičą Rastopirkiną.

Čia toks reikalas, kad Vasilijus Ivanovičas, draugas Rastopirkinas, pirko bilietą į teatrą.

Algos gavimo dieną Vasil. Rastopirkinas speciališkai atėjo į teatrą ir, nenorėdamas veltui išleisti pinigų, iš anksto nusipirko 16-tos eilės bilietą.

Žmogus jau senai svajojo praleisti vakarą kulturingame bendrabutyje. Todel rublį už mokėjo ir akim nemirktelėjo. Tik liežuviu čiaukštelėjo, kai kasininkas griebė monetą.

Į tą spektaklį Vasilijus Ivanovičas labai rimtai ruošėsi. Nusiprausė, nusiskuto, pasirišo pakaklinį.

Oi, oi, Vasilijau Ivanovičiau, Vasilijau Ivanovičiau! Ar jautė tavo kilni širdis gyvenimo pinkles? Ar tu numatei gyvenimo smulkmenas? Ar nesudrebėjo tavo plieninė ranka rišant pakaklinį?

Oi, oi, liudni reikalai, nuobodus darbai šiame pasaulyj!

Spektaklio dieną Vasilijus Ivanovičas Rastopirkinas labai linksmai nusiteikęs išėjo į teatrą.

"Kiti žmogiukščiai, mano sau, giltinė juos nematė, vaikšto į alines, arba į kaušę vienas kito snukius skaldo į kaminą. O čia eini sau žmogus į teatrą. Su bilietu. Įšilta, jauku, inteligentiška. Ir visa to kaina — vienas rublis".

Vasilijus Ivanovičas atėjo į teatrą prieš dvidešimts minutų.

"Kol šis ir tas, mano sau, kol nusirengsiu, pasitaisysiu, pakaklinį priveršiu — kaip tik laikas bus".

Pradėjo musų brangus draugas Vasilijus Ivanovičas Rastopirkinas nusirengdinėti, žiuri prie sienos iškaba — 20 kapeikų nuo personos už nurengimą.

Vasilijaus Ivanovičo širdis sudrebėjo.

"Aš neturiu, mano sau, tiek pinigų. Už bilietą, taip iš tikro, visai užmokėta. O daugiau neturiu. 8 kapeikas, gal but, surankiosiu. Jeigu už tą sumą, mano sau, nepriglausiu drabužių, tai bloga. Reikės su paltu ir koliošais šusti ir ant kepurės sėdėti".

Nusirengė musų širdingas draugas Vasilijus Ivanovičius. Duoda drabužius su kaliošais už barjero.

—Atsiprašau, dėdė, sako jam, smulkių permažai. Imk į ranką visą, neskaitydamas.

O prie gembių, kaip tik atvirkščiai, pasitaikė ciniškas žmogus. Jis iš karto suskaitė smulkius.

— O tu ką čia darai, sako šunsnukį, ar šešias kapeikas man į delną bruki? Aš už tai, sako, galiu tau kaliošu snukį išmušti.

Čia iš syk jiedu susiginčijo. Riksmas.

Gembininkas klykia:

— Man, gal but, už tuos smulkius atkiru savo kaliošių žiurėti. Atsitrauk nuo mano gembių, kitoniškai aš už savę neatsakau.

Vasilijus Ivanovičas sako:

— Tu suski, nešukauk į manę. Negriauk mano autoriteto buržuazijos akyse. Imk mano drabužius, o aš tau ryt atnešiu tai, ko dabar truksta.

Gembininkas sako:

— Tu manęs buržuazijomis nebaugink. Aš, sako, nenusigandau. Atsitrauk nuo mano gembių per patrankos šuvio atstumą, pelių perkune.

Čia, žinoma, kiti gembininkai pradėjo tą epizodą svarstyti. Diskusijos iškilo, — girdi, ar galima šešias kapeikas į delną brukti.

O laikas, žinoma, eina. Pas kutiniai žiurovai bėga į salę. Prasideda aktas.

Vasiaus gembininkas šaukia iš už savo barjero: — Tegu, sako, tas parazitas kitą sykį su savo gemble ateina. Tegu, sako, pats pakabina ir pats saugo.

Vasilijus Ivanovičas kuo nepravirko del tos užgaulės.

— Oi, tu, sako, šunsnukį budeli — kankintojau. Juk aš, sako, už tokius tavo pasakius galiu tau visą barzdą išrauti.

Čia Vasilijus Ivanovičas greit apsisiautė paltą, kaliošus sudėjo į kepurę ir šoko prie durų. Šoko prie durų — apsirengusio neleidžia.

— Broleliai, sako Vasilijus Ivanovičas, mielieji draugai, bilietą juk, žiurėkite, turiu rankoj. Nuplėškite šaknelę ir įleiskite.

Ne, neleidžia.

Čia, iš tiesų, Vasilijus Ivanovičius Rastopirkinas tiesiog pradėjo blaškytis. Spektaklis eina. Muzika girdėti. Bilietas rankoj. Ir įeiti negalima.

Vasilijus Ivanovičas greit nusirengė susuko drapanas į ryšulį. Su ryšuliu puolė į duris — neleidžia.

— Tamsta, sako gali kitą sykį ir patalus atsinešti.

O laikas eina, bėgte bėga. Muzika skamba. Antraktas baigiasi.

Vasilijus Ivanovičas visiškai įpuolė į desperaciją.

Šoko prie savo gembininko.

— Oi, tu, sako, kaip savo snukį ištukinai beslaugydamas nepą.

Dar truputis — ir butų iškilusios negražios peštynės. Bet kiti gembininkai, dėkui jiems, perskyrė.

Vienas senukas, geresnės širdies gembininkas, sako Vasilijui Ivanovičui:

— Tiesiog, sako, man gaila tavęs, kaip tu susierzinęs. Kabink pas mane dykai. Tik tai, sako, ryt del Dievo, neužmiršk atnešti.

Vasilijus Ivanovičas sako:

— Ko aš dabar bekabinsiu ,kai jau antras veiksmas prasidėjo. Aš, sako dabar vis vieną nieko nebesuprasiu. Aš sako, nesu pratęs vaidinimą nuo galo žiurėti.

Pradėjo Vasilijus Ivanovičas siulyti savo bilietą, bet kam pirkti. Vargais negalais pardavė už griveną vienam vargšui. Spiovė į savo gembininko pusę ir išėjo į gatvę.

POLITINIO IŽDO ATSIRADIMO KLAUSIMU.

Už pereitam "Sandaros" numery tilpo žios organizacijos atsišaukimas, kuriam ne visai tiksliai pažymėti keli istoriniai faktai. Todel norėčiau pastebėti kad —

Lietuvių Politinio Iždo kurėjais yra A. L. T. Sandaros 25 kuopa su pp. Kl. Vilku, S. Valančium, Adolph Luku (dabar Lietuvoj(ir kitais prišaky.

Sumanymas Dr. K. Drangelio, o ne p. V. K. Račkausko, kaip Iždo valdybos atsišaukime pasakyta. Dr. K. Drangelio sumanymu ir pasidarbavimu, taip pat Sandaroj įvesta rinkliava "Piktpinigio" ir L. P. Iždo Bankutės. Rinkliavai Gerb. Račkauskas Clevelando Sandariečių pasikalbėjime, kuriame Dr. K. Drangelis dalyvavo ir tą sumanymą pateikė.

"Give credit to whom it is due." **Pasidarbavęs.**

Kazys Jakubėnas.

TEN, KUR MĖLSVAS ŠILAS.

Lušnos kiauru stogu,
nuolat švilpia vėjas,
o juoduos arimuos
vargas duoną sėja.

Mėlsvas girių kraštas,
pušys vargą gaudžia,
žalios eglės mini
vargšų dalį graudžią.

Gali šilas užti,
paukščiai giesmes pinti,
gali juodas vargas
brolius nukankinti.

Aidi liudnos dainos,
mini vargą juodą —
ponai darbo brolius
perka ir parduoda.

Ir todel lušnelėj
ramią tylią naktį
širdys netikėtai
vėtromis ims plakti.

PAĖMĖ ANT RAIDO; ATĖMĖ $1,500.

NEW ORK, N. Y., rugs. 21. — Keletas kidnaperių nužiurėjo išeinantį iš banko Queens teatro iždininką, Shirley Dinwoody pagriebę į savo automobilį ir išsivežė ant raido. Paisvėžėję iki Quennsborough tilto, tuojaus atkišo revolverį jam į pašonę ir atėmė $1,-500. Pasivėžėję kiek tolėliau atidarė duris ir liepė bėgti neatsižiurint atgal. Plėšikai paspruko nesuimti.

Tryškiai. Kapų gt- gyvena **Ūmogus su šešiais pirštais** pavargėlis S., kuris ant dešinės rankos turi šešis pirštus: 4 pirštus ir 2 nykščiu.

LABAI PATOGI IR LINKSMA KELIONĖ
— Į —
LIETUVA
ŠVEDŲ AMERIKOS LINIJA
(Swedish American Line)
PATOGUS SUSISIEKIMAS.
NEW YORK-KLAIPEDA
(Via Gothenburg)
Lietuvių Laivakorčių Agentų Sąjunga Amerikoje Rengia RUDENINĘ EKSKURSIJĄ.
NAUJAM MOTORLAIVĮ
KUNGSHOLM
Ekskursijos vadas p. J. V. ADOMAITIS, Lietuvos Šaulių Sąjungos Spaudos Atstovas
Išplaukia iš New Yorko SPALIO 11 d. V. D. M.
LAIVŲ IŠPLAUKIMAI IŠ NEW YORKO:
M. S. GRIPSHOLM ---------- Šešt. Spalio 4,
M. S. KUNGSHOLM -------- Šešt. Spalio 11.
Spalių 11 išplaukia Lietuvių Ekskursija į Lietuvą
S. S. DROTTNINGHOLM Šešt. Spalio 18
M. S. GRIPSHOLM ---------- Šešt. Lapk. 1
M. S. KUNGSHOLM ---------- Šešt. Lapk. 8
S. S. DROTTNINHOLM -------- Šešt. Lapk. 29
M. S. GRIPSHOLM ---------- Šešt. Gruod. 6
Del platesnių informacijų kreipkitės pas arčiausį Tamstai agentą arba bent kurią musų Linijos raštinę. Gauk lietuvių kalboj specialiai atspaustą cirkuliorį apie Liniją. Gaunami pas agentus ir musų raštinėse.
RAŠYK:
SWEDISH AMERICAN LINE
181 NO. MICHIGAN AVE., CHICAGO, ILL.

Žymiausio Lietuvių Dainininko
Juozo Babravičiaus
— rengiama —
DIDELĖ RUDENINĖ EKSKURSIJA
LIETUVON
Sandinavų Amerikos Linijos
Populiariu ir Dideliu Laivu
"FREDERIK VIII"
Iš New Yorko Spalių 18 d., V. D. 1930
Į KLAIPEDĄ
Per Kopenhageną
NEVĖLUOKIT—RUOŠKITĖS IŠ ANKSTO!
Visais Ekskursijos Reikalais Kreipkitės Pas Savo Agentą arba
SCANDINAVIAN - AMERICAN LINE
27 Whitehall Street, New York City
248 Washington Street, Boston, Mass.
130 No. La Salle Street, Chicago, Ill.

VAŽIUOKIME Į LIETUVĄ
Tiktai Vienitėlių Lietuvos Juros Keliu
Per KLAIPĖDĄ.
Greitas susisiekimas via Kopenhagen
Puikus Laivai — — Ganėtinai Gero Maisto
Švarumas ir Patogumas — Malonus Patarnavimas
LAIVŲ IŠPLAUKIMAI IŠ NEW YORKO:
S. S. "UNITED STATES" ---- Rugsėjo 27
S. S. "HELLIG OLAV" -------- Spalio 4
S. S. "OSCAR II" ---------- Spalio 11
Informacijų ir laivakorčių reikalais kreipkitės pas savo agentą arba:
SCANDINAVIAN-AMERICAN LINE
27 WHITEHALL ST. NEW YORK, N.Y. — 248 WASHINGTON ST. BOSTON, MASS. — 130 N. LA SALLE ST. CHICAGO, ILL.

GREITAS LAIVŲ PATARNAVIMAS Į EUROPĄ
PER HAMBURGĄ MUSŲ MODERNINIAIS LAIVAIS
HAMBURG ALBERT BALLIN — DEUTSCHLAND NEW YORK
Išvažiuoja reguliariai kas savaitė, prieinamos kainos. Tiesioginiai gelžkeliais susisiekimai su Lietuva. Taipgi reguliariai išplaukimai musų populiariais kambariniais laivais.
ST. LOUIS, MILWAUKEE IR CLEVELAND
Del informacijų kreipkitės į lokalinius agentus musų
HAMBURG-AMERICAN LINE
177 N. Michigan Avenue ✦ ✦ Chicago

Margučio
KALENDORIUS
KAIP IŠGARSINTI SAVO VARDĄ?
Visas Lietuviškas Pasaulis Žinos Kas Esi, Kur Gyveni, Kokia Tavo Profesija ir Biznis.
Margutis Leidžia Kalendorių 1931 Metams
Kalendorius bus apie 100 puslapių didumo ir pirma laida išeis 10,000. Jame tilps visokių kvailosofijų, juokų, pavelkslų, dainų su gaidoms, muzikos ir žinių.
DAKTARAMS, ADVOKATAMS ir BIZNIERIAMS, geriausia proga išgarsinti save. Kalendorius bus dalinamas veltui skaitytojams, kurie užsirašys "Margutį iki Naujų Metų. Koncertuose, po lietuvių kolonijas, bus pardavinėjamas pigia kaina. Vien Chicagoje bus išdalinta apie 5,000.
Garsinkitės visi, jei norite, kad jus visi žinotų.
ARTISTAI, DAINININKAI ir MUZIKAI esate kviečiami garsintis. Prisiųskite savo adresą. Jį patalpinsime už $1.00.
Tokio nepaprasto Kalendoriaus lietuviai neturėjo. Jis bus "amžinas". Ras kiekvienas sau malonumo ir "fonių."
Skubėkite užsakymus siųsti. Laikas iki September 1 dienos. Puslapis kainuoja $20.00.
Kreipkitės tiesiai į
"MARGUTIS"
2437 West 69th Street, Chicago, Ill.

Direct Echoes

(AIDAI)

FRANCES H. SADOWSKAS, Phone Republic 0420
6028 South Albany Avenue, Chicago, Ill.

Number 8 VOLUME I. Sept. 26, 1930

"INTEREST LAGGING"

Here is a verbatim extract from a letter received recently by DIRECT ECHOES:

"Interest and enthusiasm in the club has been lagging. The club still exists and who knows but that interest in it may be revived at a later date. For the present kindly forget that we exist."

And such statements have been heard to issue from other club leaders. Why?

Learn the reasons at our Get-together to be held October 3, Friday evening at 8:00, — just write to DIRECT ECHOES for further particulars, and we shall be very happy to include representatives from your club as our guests at this Get-together.

It does not seem an actual fact that once active clubs could become "dull" and "lifeless," but it is an actual reality and a more and more frequent occurrence. We know this will be an interesting and a worthwhile topic for discussion at this Get-together, and we are confident that there will be some helpful conclusions drawn, because we are expecting representatives from the leading Lithuanian young folks' clubs in Chicago and also some well-known club leaders who have had experience with clubs that are at present dormant.

Let us hear from other clubs, composed of young folks, and we may all greatly benefit from each other's experience.

INTER - CLUB NEWS

A Surprise Tea for the Kenoshans.

October 19th there was a program given by the young people of S. L. A. Lodge No. 338.

The members of the committees were: John Bruzas and Frank Jakutis of the General Committee; Anna Bruzas and Mike Masilonis of the Entertainment Committee; Steve Seviskis, Amelia Bagdonas and John Bitoven of the Ticket Committee; St. Jeslun, Stage Manager.

This was the first affair given by the young folks, and it was given at the German-American Home, at 5:30 P. M. —A. B.

(ED'S NOTE: We shall be expecting to learn of more of your activities in the near futurė, and we extend our sincere wishes for a very successful social year, Kenoshan friends!)

Lambda Mu Delta Dance

October 25th, South Side Masonic Temple, — Keep that date open for this gala dance given by these young men (future doctors and dentists, girls!). More, in detail, later.

Ruta Gay Girls Sports

They sure picked out the right name for themselves. There is no club that can possibly be more active at present than this young maidens' club.

Last Sunday was spent in hiking and exploring through the new proposed Zoological Gardens, only there was no zoo (that's why they were so bold in their explorations).

Another Sunday in the very near future will be spent at the Sand Dunes, looking over the wonders of Autumn.

And a party is already partly planned for Hallowe'en. Say, let's get acquainted, girls, we're rather interested in all these parties and things.

And talk about tennis. That's their pet peeve!

Kaip Užlaikomi Kaliniai

Tąsa.

(Nuo musų korespondento)

Medicinos Pagalba Kaliniams.

Staiga susirgus kaliniui, tuojau per budėjantį prižiurėtoją skyriuje pranešama felčeriui. Kaliniai norintieji del įvairių negalavimų kreiptis į gydytoją, per rytinį patikrinimą pareiškia felčeriui. Nakties metu sulig ligonio gyvybės pavojumi medicinos pagalba teikiama.

Tarp kalinių daroma ir kratos išeinant į darbą ir pareinant ir kitais atsitikimais numatytais administracijos. Kaliniams duodami valdiški rubai, tik administratyviai nubausti gali buti savuose rubuose. Kameruose gali buti tik reikalingiuasieji daiktai.

Kalinių Sveikatos ir Švaros Palaikymas.

Kiekvienas kalinys turi stengtis švariai užlaikyti save, patalynę bei rubus. Privalo kasdien praustis. Kaliniai kaip naujai atvykę, taip ir laikomi kalėjime, savo ligų neturi slėpti, o apie jas tuojaus pranešti. Kaliniai vedami pirtin nemažiau trijų kartų į mėnesį. Darbininkai ir moterys kas savaitę. Baltiniai mainomi kas savaitę. Plaukai kerpami, išskyrus kalinius, kuriems teismo organų yra įsakyta nekeisti išvaizdos. Usus ir barzdas skusti leidžiama, o kurie jas nešioja — privalo užlaikyti tvarkoje. Kameros vėdinamos kas dieną atidarant langus. Esant geram orui, langus galima laikyti atdarus visą dieną ir naktį. Pavalgius kiekvieną kartą turi buti nuvalyti stalai, išplauti ir tvarkingai sudėti indai. Visi gyvenami trobėsiai: kameros, virtuvės, kepyklos, laiptai, išeinamos vietos visados laikomi didžiausioj švaroj. Ką nors dėti ant langų, už krosnių, spintų ir ten kur aiškiai metasi į akis — draudžiama. Gyvenamuose trobėsiuose, visur draudžiama ant grindų spiaudyti, tam reikalui laikyti reikalingą spiaudyklių skaičių su vandeniu, kurios kasdien valomos. Kameruose kaliniai turi budami turi užsilaikyti padoriai, kaip geruose namuose padoriam žmogui. Rimčiausias kameros kalinys paskiriamas seniuniu, kuris privalo žiurėti nustatytos tvarkos.

Kalinių korespondencija, laikraščiai ir knygos.

Laiškai nuo kalinių priimami kiekvieno mėnesio 1, 10 ir 20 dienomis per vakarinį patikrinimą. Vokai turi buti neužklijuoti. Kaliniai gali visus vietinius laikraščius prenumeruoti, kuriuos gauna per 24. valandas. Galima skaityti įvairias knygas, kurios ne bus priešingos administracijos nuomone. Kasdieną kalinių priimami šie prašymai: nuteistųjų mirties bausme, malonės prašymai, tardomųjų — apeliacijos, kasacijos, prašymai, iššaukti liudininkus bei paskirti apginėjus.

Pasimatymas su kaliniais gali buti tik nustatytomis dienomis ir valandomis, netankiau vieną kartą savaitėj. Pasimatymas duodamas atskirai politiniams nuo kriminalistų. Kalinius gali lankyti giminės ir atskirais atsitikimais svetimi. Pasikalbėjimas turi buti lietuvių kalboje ir atskirais atsitikimais kita, suprantama prižiurėtojui. Pasikalbėjimo laike nieko negalima perduoti.

Maistą kaliniams gali atnešti kiekvienas, bet pirmiau turi pamatyti administraciją. Vaistai įteikiami per kalėjimo gydytoją. Kaliniai privalo su administracija prisilaikyti mandagumo. Už įvairius kalinių prasižengimus kalėjime, išskiriant teismo baudžiamus, vartojamos sekančios disciplininės bausmės:

Atėmimas pasimatymo iki 2 mėnesių, atėmimas teisės gauti dastatomų maistų iki 2 mėnesių; atėmimas teisės gauti atsiunčiamus laikraščius, knygas ir laiškus iki 3 mėnesių.

Atėmimas guolio iki 1 mėnesio; karceriu iki 10 valandų; drausmės kameros iki 6 mėnesių. Surakinimas kojiniais retežiais iki pasitaisys. Moterys ir nepilnamečiai, kuriems nesusako 16 metų, surakinimu retežiais nebaudžiami. Yra dar drausmė kameros, bet ten daug menkesnės.

Paliuosuojant atiduoda nuo savus rubus, dokumentus ir patikrinama kalinio tapatybė.

Beto darbų, gulimo ir kėlimo yra tam tikra dienotvarkė:

Daug žmonių mano, kad kalėjimuose kaliniai yra baisiausiai kankinami, skriaudžiami ir net mušami. Tai yra netiesa. Čia gerbiamieji skaitytojai gali matyti iš virš paduotų taisyklių. Jeigu kartais pasitaiko, kad prižiurėtojai žiauriai elgiasi, už tai yra smarkiai baudžiami net iš vietos paliuosavimu. Bendrai imant dabar Lietuvoje einama prie to, kad kalėjimas nusikaltėliams butų nevien bausmės atlikimo vieta, bet ir kaipo auklėjimo ir pasitaisymo mokykla. Kalinių mokytojai skiriami subrendę, sumanus, pažįstą nusikaltėlių psichologiją, pedagogai, kurie dirba ne tiek del uždarbio kiek iš pasišventimo.

Nepilnamečiams nusikaltėliams yra įsteigta atskira kolonija Kalnaberžės dvare, Kėdainių apskrityje, kurią veda senai dirbęs šioj srityj auklėtojas mažamečių psichologijos žinovsa Jonaitis, kuriam nepilnamečių auklėjimas stovi pirmoj eilėj.

Paieškoma:

ZINKEVIČIUS, JONAS, kilęs nuo Šrivintų, gyvenęs Connecticut valstybėje, Amerikoje apie 24 metus.

SIAURUSEVIČIUS, MYKOLAS, seniau gyvenęs 317 Bank St., Waterbury, Conn. ir 1016 So. 2nd St., Philadelphia, Pa. Ieško Andrius Pačėsa.

KALVELIS, ANTANAS, kilęs iš Balcileniškių kaimo, Daugeliškio valsč., Švenčionių ap., apie 40 m. amžiaus, gyvenęs New York'e. Ieško sesuo Elzbieta.

JANKUS, RAPOLAS, ilgai gyvenęs New York'e, mirė 1928 metais Cancer Institute, Welfare Island. Paliktas turas siekia virš $1,000. Giminės nežinomi. Prašoma žinančiųjų painformuoti Gen. Konsulatą (10-855).

ZOBA ar ŽIOBA, PRANAS, Blissville gyventojas, miręs 1928 m. Metropolitan Hospital, Welfare Island. Paliktas turtas siekia virš $1,000. Jokių giminių Amerikoje nėra. Velionis iš Lietuvos atvyko į Conn. ir gyveno Waterbury ir Bridgeporte. Žinantieji prašomi pranešti velionies tikrąją pavardę, gimimo vietą ir kitas informacijas (10-991).

Ieškomieji arba apie juos ką nors žinantieji maloniai kviečiami atsiliepti į

Klumbus, Tadas, seniau gyvenęs Montrealy, Kanadoje, ir 15 metų atgal gyvenęs Cleveland, O.; kilęs iš Kelvetų kaimo, Švėkšnos valsč., Tauragės apskr. Paieško giminės. Turtas Lietuvoje pavojuje.

Paulauskas-Poškauskas, V., prieš didįjį karą gyvenęs Brooklyn, N. Y., karo metu kovojęs Prancuzijoje, po karo grįžęs į New Yorko apylinkes. Reikalinglos žinios ar jis gyvas ar miręs, jei taip — kada ir kur (10—1150).

Mačiukas, Antanas, iš Lietuvos atvykęs 1914 m., ilgai gyvenęs Lawrence, Mass., tarnavęs Amerikos kariuomenėje, iš kur grįžęs apie pusę metų Lawrence pagyvenęs kažkur dingo.

Kasperas-Casper, Borisas, ilgą laiką gyvenęs Detroit, Michigan ir dirbęs Fordo dirbtuvėse. Jeigu kam žinoma pas ką p. Kasper gyveno ir kurioje dirbtuvėje dirbo, tai prašom painformuoti Konsulatą.

Paškevičius, Aleksandras, ir sesuo Bronislava, Onos vaikai, išvykę su tulu rusu per Hamburgą Amerikon 1914 m. gegužės mėnesį, kilę iš Radviliškio parapijos. Paieško motina, esanti vargingame padėjime.

Ieškomieji arba apie juos ką nors žinantieji maloniai kviečiami atsiliepti į Consulate General of Lithuania, 15 Park Row, New York City.

Liet. Gen. Konsulatas.

Garsinkitės "SANDAROJE"

JI ŽINO KODEL JI JUOS REKOMENDUOJA!

"Blair, Nebr., Liepos 31 d. — Trinerio Vynas gelbsti man daugiau negu bile gyduolė, kurias aš kada vartojau. Aš rekomenduoju ji ir kitiems. Ponia Augusta Hall."

TRINERIO KARTUSIS VYNAS

yra vidurius suliuosuojantis tonikas, kuris visuomet pagelbsti vidurių sukietėjime, blogam apetitui, galvos skaudėjimui, neramiam miegui, nervišumui ir panašiems simptomam vidurių ligų. Daktarai rekomenduoja ji taipgi. Gerkite ji reguliariai po mažą stiklelį, tris kartus į dieną. Pradėkite šiandien! Visose vaistinėse.

Naujausi

TEATRAI

Atgimimas
4 aktų tragedija iš kovų už spaudą. Lošia 7 vyrai, 2 moterys. 50c

Divorsas
3 aktų komedija iš Amerikiečių prietikių Lietuvoj. Lengva statyti. Lošia 6 vyrai, 4 mot. ... 50c

Palangos Ponaitis
3 aktų komedija iš Amerikiečių prietikių Lietuvoj. Lošia 4 moterys, 7 vyrai 50c

Šventadarbiai
Vieno akto tragedija iš kovų už spaudą. Lošia 3 m., 1 vyrai. 25c

Žemės Rojus
3 veiksmų komedija iš Amerikiečių gyvenimo. Lošia 5 vyrai ir 4 moterys 50c

DU BAILIU — 1 akto komedija. Lošia 2 moterys, 3 vyrai 15c
"KRYŽIOKAS" — 2 atidengimų komedija. Lošia 2 vyrai 15c
GRAFAS KAIMIEČIO BERNU — 6 aktų komedija. Lošia 9 vyrai ir 3 moterys 25c
RYTŲ PILIS — drama 5 aktuose, Lošia 9 vyrai, 5 moterys ... 35c
UŽKEIKTA MERGELĖ — 4 aktų pasaka. Lošia 5 v., 2 m. 15c

REIKALAUKIT DABAR!

"DIRVA"
6820 Superior Ave.
Cleveland, Ohio.

SPARE TIME STUDY

By Joseph J. Hertmanowicz

EDITOR'S NOTE: This article is interesting because it is comprehensive. There are so many topics touched upon, that every reader is bound to find information about his own favorite subject. The write, Mr. Hertmanovicz, is author of a number of acknowledged treatises. This article will be published in this section in a series of articles.

Sandara and Education.

Appointment of the standing Committee on Education by the XVIth Annual Convention of Sandara (The League), held last June at the Chicago Lith. Auditorium, means, if anything, a recognition of the need of education by the American Lithuanians in general, and the members of Sandara in particular. This need was further emphasized by Mr. Vitaitis in his banquet speech ,at the close of the Convention, when he said, "It is not enough to be a Lithuanian — one should strive at being a CULTURED Lithuanian." The fervent applause this remark drew signifies the consensus of opinions of those present at that affair, but the fact that the Convention failed to devise ways and means for the purpose, leaves the problem open, and it is difficult to see what the Committee on Education can do in the premises.

Educational Facilities.

Looking at the problem of education from the point of educational facilities there seems to be no immediate need of worry about the matter. These facilities are abundant and close at hand to every one. Public Schools, High Schools and State Universities are the problems of general tax distributing agencies. If they are inadequate to meet the public needs, the task of maknig improvements and extensions lies with our respective goverments. Public Libraries are also the problem of our tax spending bodies, and we have a right to look to them for gratification of our wants. Besides these institutions, created and maintained by taxation — which makes them the public property, to be enjoyed by the people without fee — there are many private educational institutions, of the highest standing, accessible to all who can afford to pay the price of their use. In large cities, like Chicago, one can find a good school training for any calling one can desire — from ordinary trade and business college to universities of the highest order. And these educational institutions aim at meeting the needs of every individual, desiring to acquire a formal education. One compelled to earn his living by working days, may attend evening schools, and slowly but surely get a fair training in a chosen vocation. If that is incovenient, one may take up University Extension courses and study at home under direction of competent educators. Thus, as far as educational facilities are concerned, Sandara need not worry, and may happily pursue its own course in providing facilities for social intercourse.

Formal and Spare Time Study.

All the educational institutions outlined in the foregoing article furnish what may be called a formal education. Such a formal education is indispensable in many pursuits of life. One would not think of consulting, for instance, a physician who would not have an M. D., and have no state license. This is equally true of a lawyer, a dentist, a druggist, an accountant, and the like. To close the list of professionals, who must pass an examination before they are allowed to practice, no one should be offended by the fact that a Dog Catcher is required to pass a civil service examination before he is admitted to practice.

Vocational education, therefore, should be sought in vocational schools, if possible. Specialization is the order of the day, and any one desiring to fit in the scheme of modern industrial life, and be useful to society, must be able to do something well. Preparation of a person for a gainful occupation is the purpose of vocational schools. But the vocational schools require the possession of at least elementary general education, such as given by our public schools system and by general course in high schools. There is hardly any trade that can be taught successfully without the use of mathematics — arithmetic, geometry, algebra. This circumstance makes it necessary for every one to complete at least a high school course, before taking up vocational training, unless one enters technical high school, or takes up vocational course in a high school.

Then need of a formal education becomes more pressing continually. To illustrate this need it will suffice to point out that the legislature of the State of Illinois adopted a law, requiring of barbers a high school education. This seems ridiculous, but such is the trend of the times, and it is all for the good of the people, and there is no reason why a farmer should not be compelled to give his children a liberal education when we find university students working as waitresses in summer resorts. There is no reason why every living person should not possess a liberal education, disregarding the nature of his occupation. The difference between an engineer and a manual laborer in a factory, is not the nature of their work, but the knowledge in their heads. An agranomer and a farm hand are both interested in the cultivation of the soil for the purpose of getting the best crop, but while a farm hand performs the function of an implement, an agranomer organizes the creative forces of nature for the purpuse. And this is true of any field of human endeavour we can think of.

Within comparatively recent times the scheme of our industrial society has undergone a radical change. Introduction of the inorganic power — steam and electricity — gave rise to machine. Inorganic power displaced animal and man power, and the time has already come when horse and mule is no longer needed. The next on the list, the unskilled laborer, needs not a fortune teller to find out what his fate will be in the near future — he will be as rare as horse and mule is today. But for the human mind there is no substitute. Human mind is the creator of man's fortunes — be it individual or social. Inequality among men's fortunes is due to the inequality of their mental development and effort. Make them all mentally equal and the social order shall immediately change. The problem of unemployment, the problem of an equitable distribution of wealth, the problem of enjoyment of life and happiness, and the like all arise out of mental status of the people as a whole. Make all men mentally equal, and they shall take care very successfully of all human problems.

How this mental inequality is distributed, we can see from the educational statistics, which show that of all the children that enter the public schools only 9% graduate from the high schools, and of those graduating from high schools, perhaps not more than 10% complete college education. From these statistics it is evident, that for one reason or another, in this scientific age of ours, ignorance of the masses is the dominant factor in our social order..

(Continued in a coming issue)

SANDARA

AMERIKOS LIETUVIŲ TAUTINĖS SANDAROS LAIKRAŠTIS

Lithuanian Weekly

Published Weekly on Friday by the
Lithuanian National League of America

Editorial Office:
3236 South Halsted Street
Telephone Calumet 3277

SUBSCRIPTION RATES:
$2.00 per year in the United States
$3.00 per year in Canada and all foreign countries

Entered as second class matter OCTOBER 25th, 1928, at the Post Office at Chicago, Illinois, under the ACT OF MARCH 3, 1879.

Sandara yra savaitmis laikraštis, leidžiamas kas penktadienis. Leidžia Amerikos Lietuvių Tautinė Sandara, 3236 So. Halsted Street, Chicago, Ill.
Telefonas: Calumet 3277.

Užsisakymo kaina:
Suvienytose Valstijose metams $2.00
Užsienyj metams $3.00

AR GALIMI MAINAI?

Savu laiku buvome minėję, kad dabar Genevoj posėdžiauja Tautų Sąjunga. Šiuom tarpu bendri posėdžiai lig ir pertraukti ir visas darbas persimetęs į įvairių reikalų komisijų rankas.

Paliekant visas komisijas į šalį, mes tik norime pažvelgti į revizijų komisijos darbą. Ši komisija riša mažumos tautų klausimą. Kitaip sakant, sienų revizijos klausimą. Kaip yra žinoma, į revizininkų grupę įeina ir Vokietija, kuri reikalauja, kad jai butų grąžinta Dancigas ir koridorius. Ir jie šiame reikale turi ganėtinai rėmėjų, bet lenkai gvoltu rėkia, kad jiem yra reikalinga išeitis į juras. Gi grąžinus vokiečiams Dancigą su koridorium, Lenkija liekasi atkirsta nuo jurų. Bet lenkai gerai žino, kad kurią gražią dieną jie turės atsisveikinti su Dancigu, tai dabar jie ir nori išsiderėti nors Klaipėdą.

Sveikai į šį klausimą žiurint, atrodo, kad Lenkija prie Dancigo jokių pritenzijų negali turėti, o prie Klaipėdos dar mažiau. Bet jie čia mato daugiau šansų laimėti, todel kad, jų manymu, Lietuva persilpna prieš juos atsilaikyti. Sakoma, kad jie net kalba apie grąžinimą Lietuvai Vilniaus, jeigu Lietuva sutiks atsižadėti Klaipėdos. Girdi jau buvo ir pasitarimas tarpe lietuvių ir lenkų delegacijų. Ar yra pasiekta kokių rezultatų, tuom tarpu mums dar nėra žinoma. Tačiaus mes nenorėtume tikėti, kad Lietuva sutiktų atiduoti Klaipėdą.

Nors yra skaudu, kad musų SOSTINĖJE šeimininkauja teroristai lenkai ir musų didžiausiu troškimu kuogreičiausia atgauti. Tačiaus mes negalime sutikti atsižadėti ir Klaipėdos. Musų kova už Vilnių nors ir yra sunki, bet visgi mes pilnai tikime, kad ateis laikas ir mes atkovosim. Gi atiduodami Klaipėdą už Vilnių, mes atiduodam amžinai. Klaipėda yra mums lygiai svarbi, kaip ir Vilnius ir mes turime kovoti išpaskutiniųjų.

IRGI KONKURENCIJA.

Pastaruoju laiku pasireiškė neva konkurencija tarpe Suvienytų Valstijų ir Sovietų Rusijos ukio produktų srityje. Sovietai norėdami pasauliui parodyt, kad jųjų "penkių metų" planas yra geriausias, kokį pasaulis kad gali įsivaizdinti ir todel nieks su jais negali konkuruoti.

Kad su jais yra nelengva konkuruoti tai yra faktas, bet kad jųjų planas buti tautai gero lementis, tai nėra nei kalbos. Kad valdžia sukonfiskavus iš gyventojų javus gali pigiau parduoti negu Amerikos trustas, tai yra faktas, bet kas gali pasakyti, kaip ilgai jie galės konfiskuoti. Šiandiena sovietijoj ukininkai badauja, o valdžia pardavinėja javus pigia kaina. Bet išbadėję darbininkai-ukininkai nors ir yra žiauriai kankinami, tečiaus atsisako dirbti ir su kiekviena diena šalies ukis krinta žemyn.

Tiesa, jeigu Sovietai leistų liuosai tvarkyti ukį, tuomet galėtų konkuruot. Bet kaip dabar dalykai stovi, tai Rusija nei jokiai šaliai nėra pavojinga. Ir iš dabartinės konkurencijos nieko daugiau, kaip tik paprastas bolševikų blofas.

MUSŲ PAČIŲ REIKALAI

Oras pradeda atvėsti ir piknikai jau baigiasi. Taipgi baigiasi ir atostogų laikas. Musų veikimai persimeta iš parkių į svetaines.

Einant pereito Seimo tarimu, kad kiekviena Sandaros kuopa surengtų bent po vieną parengimą Centro naudai, tai dabar ir norime priminti gerb. kuopų valdyboms ir visiems Sandariečiams, kad jau pradėtume rengtis prie to. Laikas bėga greitai.

Taipgi norime atkreipti gerb. Sandariečių domę į Centro Sekretoriaus p. Žuko atsišaukimą, kuriame yra prašoma jusų draugai paramos: parinkti skelbimų ir suteikti žinių apie žymesniuosius kuopos darbuotojus, Sandariečius biznierius bei profesijonalus ir prisiųsti jų katus ar paveikslus. Jusų kooperacija šiame reikale, kaip lygiai ir visuose kituose reikaluose, bus aukštai įvertinta.

Aktualus Politikos Klausimas

Iš pasikalbėjimo su užsienių reik. min. Dr. Zaunium.

Užsienių reikalų ministeris Dr. Zaunius priėmė spaudos atstovus, kuriems atsakė į patiektus klausimus.

Derybos su Lenkija.

Apie santykius su Lenkija p. ministeris pareiškė, kad Lenkija pasiulė tiesioginės derybas, tačiau tas pasiulymas neaiškus, neturi konkretumo, o Lietuva iš patyrimo žino, kad tokiais atvejais su Lenkais tenka buti atsargiems.

Lenkų pasiulymas pradėti tiesioginės derybas kilo iš Lietuvos Tautų Sąjungai notos, kurioj buvo iškeltas reikalas sudaryti neitralę komisiją, kuri ištirtų nesiliaujančius nesusipratimus, tačiau, kol Lenkai neduos konkrečių pasiulymų, tenka rezervuotis.

Tranzito klausmias per administracinę liniję.

Tą klausimą svarsto Tautų Sąjungos susisiekimo ir tranzito komisija.

Čia tenka pasakyti, sako Dr. Zaunius, kad Lugano derybose buvo nukrypta, nuo tiesioginio kelio į techniską pusę, butent — buvo sutikta svarstyti, kiek esamose sąlygose galimas susisiekimas. Apleidus tokiu budu politinę klausimo pusę, pradėta tyrinėti susisiekimo galimumai.

Tranzito subkomisijos nariai priėjo išvados, kad čia turi svarbos susisiekimas Vilniaus Kaišiadorių geležinkelio ruože ir Nemunu.

Tarptautinių pasižadėjimų atžvilgiu Lietuvai kaikurių prievolių uždeda Klaipėdos konvencija. Tačiau Nemunu plukdymas leistas, o geležinkeliais tranzitas didelės ekonominės reikšmės neturi. Taikos atžvilgiu, vis daugiau įsitikinama, kad nebuvimas santykių kaip tiktai yra saugumo patikrinimas.

Ar bus ši byla dabar pabaigta,

sunku pasakyti. Jei bus pasiulyta priimtina mums forma — taip, bet tas reikštų jos palaidojimą. Viena yra aišku, kad Lietuva jokiu budu nesutiks su susisiekimu per administracinę liniją.

Min. p. Zaunius neigia pasirodžiusias spaudoj žinias, kad tranzito sukomisija reikalaujanti tranzito Liepojaus ir Klaipėdos kryptimi ir Lietuvos Lenkijos derybų. Be to, Dr. Zaunius pastebi, kad subkomisija pripažinusi, kad plukdymui Nemunu reikalingas Lenkų konsulatas Lietuvoje.

Kleipėdos Seimelio paleidimas ir santykiai su Vokietija.

Tie dalykai, sako Dr. Zaunius, nieko neturi bendro. Klaipėdos Seimelio paleidimas — Lietuvos reikalas. Parlamentarinės tvarkos sąlygose jis visai naturalus.

Jokio Klaipėdos konvencijos laužymo nėra. Rinkimų įstatymų pakeitimas yra suderintas su konstitucija, kuri reikalauja 24 metų iš rinkikų ir 30 metų iš renkamųjų. Daugiau nieko.

Vienas Klaipėdos spaudos atstovas stato klausimą: Ar tiesa, kad Lietuvos vyriausybė mano Klaipėdos konvenciją interpretuoti tam tikrais įstatymais?

—Taip klausimo statyti negalima, — atsako min. p. Zaunius. — Tam tikra spauda kėlė triukšmą, kad Klaipėdos Seimelio paleidimas yra konvencijos laužymas, ta pati spauda kėlė triukšmą, kad Lietuvos vyriausybė paruošusi 12 įstatymų Klaipėdos autonomijai pallaidoti. Reikia pasakyti, kad yra Klaipėdos konvencija ir ją reikia vykdyti, o tam reikalingi įstatymai. Todel tokioj spaudos akcijoj matyti blogos valios.

Derybos su Latvija.

—Derybos su Latvija eina gana neblogai—sako Dr. Zaunius. — Liepojos klausimas ypatingos reikšmės neturi. Derybų principas: kiek mes gauname lengvatų, tiek ir jiems duodame. Pamatas — lygybė.

Mums rupi išvežti žemės ukio produktai — kviečiai, rugiai, arkliai ir kitkas. Latviai domisi išvežimu pramonės dirbinių — porceliano, stiklo, tekstilės dirbinių, mašinų ir kitko.

Netikslinga mums duoti lengvatų tiems dirbiniams, kuriuos patys gaminamės, todel derybų dirva darosi siauresnė, tačiau aš turiu įspudžio, kad pasiseks susitarti net diferencinio tarifo pagrindais.

Derybos su Latvija pertraukiamos

ligi spalių mėnesio. Latvijos delegaicja išvažiuoja, nes aš turiu vykti Genevon, o be manęs, kuriam teks dalimi atsakomybė, derybos negalės vykti. Bet kad nekiltų del to jokių abejojimų, kas tokiais atvejais esti, tai derybų komisija jau dabar nustatys susitikimo datą.

Vizų klausimas

— ekonominis, o ne administratyvinis klausimas. Gyvename, kaip brloiai, o skaitytis turime, kaip pirkliai. Todel vizų panaikinimo klausimas studijuojamas, bet šįmet be vizų tur but neapsieisime.

SSSR prekių dempingo klausimas.

Dr. Zaunius abejoja, ar tas klausimas galima butų išspręsti prekybos sutartimi, nes negalima reikalauti, kad SSSR prekes parduotų brangiau.

Apie prekybos sutarčiai sudaryti derybas klausimas nekilo; pirma reikia baigti su Latvija, toliau norima pagerinti ekonominius santykius su Vokietija.

Katalikų privilegijos ir konfliktas del konkordato.

Paklaustas, ar ateitininkų uždarymas neprives, kaip kalbama, prie konflikto su Vatikanu del konkordato, Dr. Zaunius atsako:

—Nors Lietuva labai originali šalis, bet ne visa, kas joj įvyksta, kelia užsieniuose sensacijas. Ir apie konkordato sulaužymą nieko neteko girdėti.

Derybų su Vatikanu tokių, kaip pav. su Latvija, del Teologijos fakulteto nėra. Tos derybos yra tiek reikalingos, kiek jos švelnina klausimo aštrumą.

Vokietijos muitų pakėlimas

tur but bus išspręstas tik naują parlamentą išrinkus. Jei muitai sviestui pakils, teks tartis del kompensacijų.

Del Treviranuso pareiškimo

min. Dr. Zaunius tik tiek pasakė, kad tai buvo taikoma tiesioginiai Lenkijai, tačiau tai yra geras įspėjimas ir mums. Iš to mes turime pasimokyti.

Tiesa, tas principas turi dvi puses. Jei vokiečiai tą teisę pripažįsta sau, tai tuo pačiu jie turi ją pripažinti ir kitiems.

"L. Ž."

Daugiau faktų nušvietimui atentato

Specialus "Liet. Žinių" bendradarbio pasikalbėjimas apie atentatą su Vyr. Tribunolo prokuroru.

Organizacijos darbas.

Vyr. Tribunolo prokuroras p. Kalvaitis priėmė "L. Ž." bendradarbį ir suteikė tikslesnių žinių apie atentatą ir visą bylą.

Prokuroras sako, kad šiuo įvykiu visuomenė gyvai interesuojasi, todel yra pravartu ir spaudoj tikslesnių žinių patiekti.

Pirmiausia prokuroras konstantuoja faktą kad

atentatą padarė "Geležinis vilkas,"

o ne kažkoki atskiri žmonės. Atentatas — organizacijos darbas.

—Jei tai organizacijos darbas, — "Liet. Žinių" bendradarbis klausia prokurorą — tai ar yra kokių garantijų, kad dabar toji organizacija bus likviduota ir daugiau atentatų nepasikartos?

Į tą klausimą prokuroras atsako:

— Lengviau buvo "Geležinį Vilką" suorganizuoti, negu likviduoti. "Geležinio Vilko" narių yra

keli tukstančiai

todel nors ir senai su jais kovojama, bet lig šiolei jų išnaikinti nepavyko. Spėliojama, kad "Geležinio Vilko"

centre stovi Voldemaras.

Kaip jau visuomenei žinoma ir "Gyvenamojo Momento klausimais" brošiuroj rašoma, kad "Geležinį Vilką' suorganizavo Voldemaras, budamas min. pirmininku. Jis norėjęs "Geležiniu iVlku tremti kilus ginčams su tautininkų partija. Todel "L. Ž." bendradarbis teiravosi smulkiau pas Vyr. Trib. prokurorą ir apie "'Geležinį Vilką.'

—Kaip "Geležinis Vilkas" apsiginklavęs?

Prokuroras atsako:

Dabar areštuojant tos organizacijos narius ginklų sandėlių nerasta, bet atskiri žmonės turėjo ginklų.

—Ar bus ištardytas Voldemaras,

paklausė korespondentas, turėdamas galvoj einančius apie tai gandus.

— Kol kas dar nėra pasiryžta Voldemarą ištardyti, bet galų gale vis delto reikės ir jis ištardyti. Tas daug priklausys nuo suimtųjų tardymo ir bylos davinių.

—Ar daug žmonių suimta?

—Lig šiolei suimta 20 žmonių. Suimtųjų tarpe yra studentų, valdininkų; daugiausia kauniškiai. Tik du — trys suimtųjų yra provincijos gyventojai.

—Ar

suimti Mačulka, iVrbickas ir Gineitis

turi ką bendro su atentatu?

—Taip. Jie suimti sątyky su atentatu prieš Krim. policijos direktorių.

—Kalbama, kam Mačuika jau paleistas?

—Ne. Kadangi jis serga džiova, tai perkeltas į Karo ligoninę. Karo ligoninėj prie Mačulkos pastatyta sargyba.

—Koks teismas teis tuodu teroristu?

—Greičiausia, kad Kariuomenės teismas.

Paskui buvo prokuroro paklausta, ar tik tuodu teroristai į kaltinamųjų suolą tebus sodinami.

Prokuroras asakė, kad, kaip matyt iš tardymo davinių, į kaltinamųjų suolą bus sodinta daugiau žmonių.

Šykštusis Riteris.

Prieš vienerius metus aš vaikščiodavau tris mėnesius paeiliui į vieną garbingą knygų leidyklą prašydamas pinigų.

Skyriaus vedėjas buvo labai malonus, šimpatiškas žmogiukštis. Kiekvieną sykį jis klausinėjo manęs apie mano brangią sveikatą, įdomavosi mano darbais. Visados atjausdavo man įeidamas į mano padėtį. Tačiau pinigų nemokėjo.

Pavyzdžiui, užeisi pas jį dešimtą mėnesio dieną. Sklysterės rankoms, liudnai nusišypsos.

— Oi, sako, ar galimą tokią nelemtą dieną užeiti. Dešimta diena! O man, gal but penkioliktą reikės darbininkams ir tarnautojams mokėti. Pats suprask.

Na, pagalvoji žmogus, jog dešimta diena iš tiesų šiek tiek nepatogi mokėti, — išeini.

Ateini dvidešimtą dieną.

— Na, ką Tamsta, sako, darai? Ką tik nesenai darbininkams ir tarnautojams mokėjau. Na, iš kur aš Tamstai paimsiu? Pats suprask.

Du mėnesiu aš kantriai laipiojau į penktą aukštą. Trečiojo pradžioje pradėjau palengva spausti ir reikalauti.

Vedėjas nerimo prėsle, liudnai sklaidžiojo rankomis, bet pinigų nemokėjo.

Aš žinau — pinigus mokėti labai nuobodus ir mažai pelningas darbas. Tiesiog, galima sakyti komercinės išlaidos. Laisvai galima kojomis aukštyn pro kaminą išlėkti, jei visiems imsi mokėti. Tačiau, man buvo vis viena. Aš energingas ir atkakliai laikiau savo liniją.

Vedėjas, matyt ėmė sirgti nuo mano lankymo. Jis vengė mano žvilgsnio. Tyliai sklaidžiojo rankomis ir kniau bėsi į savo darbą.

Vieną sykį, kaip prie vedėjo sėdėjo kažin koks interesantas, aš pradėjau kalbėti. Aš pasakiau:

— Prašau mokėti tuoj, arba aš pats nežinau, ką tuoj padarysiu.

Mano balse iškilo isterišKumas ir bendrai koks tai žvilgėsys.

Staiga aš išgirdau kukčiojimą. Išsigandęs pažvelgiau į vedėją. Delnais užsidengęs veidą jis verkė, nesivaržydamas interesanto buvimu.

Mintyj aš iškoliojau save gyvuliu ir išbėgau iš jo kabineto.

Man buvo gėda ir nejauku. Ligi to įkyrėti žmogui. Kokia aš velniška kiaulė!

Na, ištiesų, na, iš kur jis turi imti pinigų, jeigu jis jų, gal but neturi? Oi, koks aš biaurybė! Reikia atsiprašyti. Pasakysiu: sutinku laukti kiek tik reikės.

Ir vėl aš įėjau į kabinetą.

Vedėjas, atsilošęs į krėslo atkaklę, tyliai juokėsi. Jo usai ir smakras tyliai drebėjo iš juoko.

Aš nugirdau, kaip jis savo kaimynui sakė:

— Na, ką aš galiu padaryti? Pristoja, įkyri ligi gyvo kaulo. Atseina, matote, imtis tokios nekaltos gudrybės. Tas paveikia. Jie labai įspudingi žmonės.

Aš atėjau prie stalo ir tvir tu balsu pareikalau tuoj užmokėti.

Vedėjas, nežiurėdamas man į akis, parašė ant mano reikalavimo lapo — rytoj užmokėti.

Ryto metą aš gavau pinigus.

Šis nuotykis — tikra tiesa. Aš jau senai nustojau fantazija skiedęs savo apysakas.

Atsišaukimas

Į ALTS. APSKRIČIUS, KUOPAS BEI NARIUS.

GERBIAMIEJI:

ALTS. Centro Valdyba nutarė išleisti metinį kalendorių. Jis bus knygos formoje, apie 100 puslapių, 6 coliai pločio ir 8½ colių ilgio. Jame tilps labai daug įdomių raštų, dainelių, paveikslų bei juokų. Bus dedamos visos pastangos idant šis kalendorius butų vienas iš įdomiausių, bet, kad padengus išlaidas, reikia gaut vieną kitą pagarsinimą iš musų biznierių bei rėmėjų.

Todėl ir kreipiuos į Jus visus prašydamas kaip galima mums pagelbėti šiame darbe. Apskričiai bei kuopos privalėtų parašyti bent kiek apie savo gyvavimą ir taip pat prisiųsti paveikslus savo valdybos narių bei veikėjų. Aprašymai ir paveikslai bus dedami į kalendorių veltui.

Taipgi meldžiu Jumis visus stengtis kaip galima greičiau pereiti per savo kolonijos biznierius ir gauti vieną kitą pagarsinimą šiam kalendoriui. Tie, kurie garsinsis, turės iš to naudą, nes šį metą bus tų kalendorių išplatinta daug daugiau negu kada nors buvo. Manome spausti nemažiau aštuonių tukstančių egzempliorių, kurie bus išsiuntinėti po visas kolonijas.

Kainos garsinimų šiam kalendoriui yra sekančios: trys puslapiai viršelių bus po $25.00 kiekvienas; visi kiti puslapiai po $20.00; pusė puslapio — $10.00, ketvirtadalis puslapio — $5.00; aštuntadalis — 2.50; ir šešiolikta dalis puslapio — $1.50.

Nekuriom kuopom tapo parašyti specialiai laiškai šiame klausime ir pasiųstos knygelės del rinkimo garsinimų. Visų tų, kurie šių knygelių negavote, o galite pasidarbuoti, yra prašoma tuojaus kreiptis į Sandaros Centrą, o knygelės bus tuojaus pasiųstos. Visi garsinimai turi bus prisiųsti Sandaros Centrui nevėliau kaip 1 d. lapkričio, 1930 m. Del tolesnių informacijų rašykite tuojaus Centrui.

Tikėdamasis nuo Jusų gauti tikrą paramą, pasilieku,

A. A. ŽUKAS,
ALTS. Centro Sekretorius,

Arionų Prisikėlimas

Išėjo iš spaudos nauja p. Juozo Pronskaus knyga, "ARIONŲ PRISIKĖLIMAS," kurioje autorius gana sugabiai įrodinėja tris dalykus; butent: pirma, ethnologiškas, kad lietuviai yra tiesioginiais ainiais Arionų rasės, kuri susimaišius su kitomis rasėmis sudarė visas dabartines Europos tautas. Antras, doros dalykas, kad lietuviai per visus amžius prisilaikė doriškos sąvokos senovės Arionų, kuri buvo daug nuoseklesni, negu doros sąvoka, semitų ar kitų kokių rasių ir Trečias, tikybinis dalykas, kad lietuviai tikybiniu žvilgsniu prisilaikė racionalizmo, ir priversti krikščionimis, piktinos dvasiškijos ištvirkimų ir įsitikinimas kad Kristus buvo tikras Dievo sunus, ir nariu Dieviškos Trejibos, prieš ką buvo nusistatęs žymus Aleksandrijos dvasiškis, vardu Arius ir, buk tai, nuo to Ariuso laikų prasidėjo Arionismo idėja, kuri viduramžiais priėmė vardą Unit-Arionų, arba paprastai Unitarionų, prie kuriuo tai pastarais laikais prisidėjo labai daug mokslininkų.

Kada gerbiamas autorius remia savo išvadas raštais žymių mokslininkų ir istorikų, sunku su juo yra ginčytis. Kaip sakant, jis ne iš piršto išlaužė savo išvada. Tačiaus, lygiai sunku yra su jo išvadomis sutikti, kad lietuviai buvo tarodyklė, kuri pasauliui nurodė kelią į laisvę ir racionališką protavimą. Nes jis nurodo, kad lietuviai buvo įkvėpėjais laisvos dvasios ir racionalio protavimo, net vakarų Europoje ir kad, dėka tai dvasiai, net ir Jungtinės Valstijos Amerikos atgavo laisvę. Žodžiu, sakant, lietuviai buvo smegenimis viso kulturiško pasaulio. Tas lietuviui labai malonu žinot, bet, deja, Arius, apie kurį autorius prisimena, vargiai buvo lietuvis. Lietuviai anais laikais buvo **pantheistais** — gamtos garbintojais, o Arius buvo **katalikas.** Jis buvo jau senas žmogus, kada Konstantino Didžiojo parėdymu buvo A. D. 325 metais sušauktas Nicea Concilium viso krikščioniško pasaulio, kuriame Arius dalyvavo. Iki tam laikui krikščionybė buvo įvairių kunigų, įvairiai aiškinama ir nebuvo priimtos dogmos Kristaus Dievybės, kaip ir Trejibos. Šv. Athanasius (A. D. 297—373) pateikė tam koncilium savo **credo,** kuriuose žymiausiu punktu buvo pripažinimas Trejibos ir Kristaus, sunumi Dievo. Prieš tas dogmas Arius, žmogus senas ir šviesus, kovoja. Kada jis stojo kalbėti tame Koncilium, tulas Nicholas iš Myro drožė jam per žandą, po ko kiti dalyviai bėgo iš svetainės, užsikimšę sau pirštais ausis, kad negirdėtų seno Ariuso erezijų baisenybės. Athanasius pervedė savo kredo ir, šalininkai Athanasiaus pradėjo baisiai persekioti Ariuso šalininkus, Konstantinas Athanasiu ištrėmė ir tas trėmimas jo ir grąžinimas pasikarojo penkius sykius, kas parodo, kad tikybiniai ginčai krikščioniškame pasauly prasidėjo nuo pat įsikurimo krikščionybės, ir jie per visus amžius tęsėsi iki šiam laikui. Lietuviai tuose ginčuose pradėjo dalyvauti vien tik pradedant keturiolikta amžių. Tais laikais judėjimas prieš Trejibos dogmą Anti-Trinitarianizmu (Pri[illegible]š-Trejibinu), kuriuo priešenybė ir yra Unit-Arianizmas.

Kaip lietuviai, budami panthesistais, negalėjo dalyvauti paminėtame Nicejos Concilium 325 metais ir del tos paprastos priežasties jie negali savintis Arionismą, iš kurio kilo Unitarismas, taip lygiai jie negali savintis pasaulinės orientacijos pasikeitimą pastarais keliais šimtmečiais. Jau pats autorius nurodo, kad keletas įžymesnių lietuvių, einant aukštesnius mokslus vakarinėje Europoje, persiėmė reformacijos dvasia ir tą dvasią grįžę Lietuvon, skiepijo žmonėse. Tokiais tai keliais ir Unitarizmas buvo pasiekęs Lietuvą septyniolikt[illegible]ame amžiuje ir tame amžiuje Jezuitų priemonėmis tapo iš Lietuvos prašalintas. Lietuviai, tad, buvo pasekėjais, o ne pranokėjais.

Laisvės judėjimas ir pasikeitimas pasaulėžiuros pastarais keliais šimtmečiais, yra platus klausimas, kurį nėra galima keliais sakyniais apibudinti. Tačiaus, galima tik tą pastebėti, kad "Arionų Prisikėlimo" autorius, teikia daug daugiau garbės lietuviams už tuos nuopelnus, negu jiems priklauso. Yra tiesa, kad lietuviai visada laisvę ir nepriklausomybę laikė brangiau už savo gyvybę, bet ne del to Angali pradžioje XIV-to amžiaus iškovojo sau Magna Charta, nr ne delto Wilhelmas iš Oranijos paskelbė karą Philipui, kurio pasekmė buvo puolimas Bažnytinės Imperijos.

Mokslų istorija, kuria autorius jungia su Arionismu, irgi ne nuo lietuvių prasidėjo ir ne lietuviais baigėsi. Mums yra labai gaistina, kad lietuvių tarpe butų kuodaugiausia mokslininkų ir laisvės kovotojų,, tačiaus pasaulio pažanga ėjo savo keliais, per šimtmečius, kada lietuviai nešė nelaisvės jungą. Pažanga, irgi ėjo savo keliais neatsižvelgiant į Unitarismą, nors tas kultas gali but labai geras, ir man bent matosi, kad tiesiausis kelis lietuviams į kulturos pasaulį yra per mokslą, o ne per Unitarismą.

Nežiurint to, kad su tulomis p. Prunskaus išvadomis yra sunku sutikti," knyga, "Arionų Prisikėlimas," yra labai žingeidi, ir naudinga kiekvienam lietuviui pasiskaityti. Niekur kitur tiek žinių apie kultu rinį lietuvių gyvenimą nesiranda, kaip toje knygoje. Autorius tad atleis man už tas pastabas, kurias čia padariau.

—Juozas J. Hertmanavičius.

Knyga — džiovos kovotoja.

THE TREATMENT OF PULMONARY AND SURGICAL TUBERCULOSIS WITH UMCLALOABO, Internal medication — Stevens Cure; Historical, experimental researches, clinical observations, results. Parašė Adrien Sechehaye, Genevos universiteto ir Lisabono Medicinos Chirurgijos Mokyklos medicinos daktaras, Genevos universiteto medicinos fakulteto laureatas ir t. t. Iš prancuzų kalbos vertė A. H. Grant, Geneva. Išleido B. Fraser and Co., 62 Pepys Road, Cottenham Park, London. Kaina 5 šilingai, su labai gražiais tvirtais viršeliais. Gryno teksto 162 puslakščiai. Bendrai ši knyga atrodo labai pigi; pagal, del to, kad joje yra prilipinti ir lakščiukai su skelbimu apie patį vaistą Umckaloabo.

Ši knyga kalba apie tuberkuliozo gydymą pagal Stevens'. Turinys labai platus. Jis susideda iš keturių skyrių ir įtarmės bei įvado.

Pirmoji dalis yra istoriška. Straipsniai: Pirmas bandymas Antras bandymas, Pirmas asmeniškas bandymas su vaistu.

Antrame skyriuje kalbama apie farmakologiją, bandomąjį tyrinėjimą, vartojimo budą. Čia yra vėl penki skyreliai, kuriuose apkalbama apie chemišką vaisto sudėtį, fiziologinį veikimą, bandymai su gyvuliais ir daugiau.

Toliau kalbama per tryliktą straipsnelį apie kliniškus stebėjimus.

Ketvirtas skyrius skirtas bendroms išvadoms, vaisto savotiškumui.

Seka bibliografija ir sąrašas panaudotų raštų.

Bendrai, įdomu paskaityti apie šį savotišką džiovos gydymo budą.

Le traitement de la tuberculse pulmonaire et chirurgicale par l'Umckaloabo, Medication Interne — Stevens Cure; Historique, Recherches experimentales, Observations cliniques, Resultats. Parašė Dr. Adrien Sechehaye. 1929 Geneve, George et Cie, Libraires — Editeurs.

Tai yra originalas viršminėtos nygos apie džiovą, prancuzų kalboje, atsiustas "Avec les compliments de l'auteur" — su autoriaus komplimentais.

Skirtumo turinyje nėra, išskyrus tą, kad nėra skelbimo paties vaisto. Tas pats turinys prancuzų kalboje.

"Die Sconbeit" ("Grožis). Prieš manę — atsiųstasis paminėti spaudoje 4 numeris vokiečių mėnraščio, kuris rašosi esąs menui ir gyvenimui. Leidžia Verlag der Schonbeit Dresdene—A. 24, numeris kainuoja pusantros markės.

Kad tai žurnalas menui, šis numeris pasako savo rašymų ir atvazdas piešinių dailininko Fr. v. Stuck, o kad žurnalas skiriamas gyvenimui sako žmonių atvaizdai ryšyje su saule, oru, sveikata. Šis laikraštis bene yra vienas iš tų, kuriuos leidžia Vokietijos "nuogieji" (to kia sąjanga su daugeliu rinitų narių). Nuogybės, berods, neturi tikslo kutenti žmogaus gyvuliškos pusės: daugiau domės čia skiriama fotografijos meniškumui ir, tiesa, daug kalbama apie fotografiją. Aprašyta ir atvaizduota Dresdeno higinos paroda. Spausdina beletristiką. Norint pažinti vokiečių siekėjus šviesos, sveikatos, grožio ir, man rodos, rimtumo šis žurnalas turėtinas. ....

Jean Delage: **La Russie en exil.** Paris, Librairie Delagrave, 15, Rue Soufflot; 1930. Paveikslu ota apie 180 pusl. knyga, su dingusiu rusų generolu Kuliopovu ant viršelio, piešianti rusų emigracijos gyvenimą. Autorius "ima prie širdies" savo knygą, nes ją skiria tėvo ir motinos atminimui. Prancuzijoje daug rusų emigrantų gyvena ir šioje knygoje gali buti tikras vaizdas iš gyvenimo jų įvairius atstovus: studentus, karius, rašytojus, teisininkus, meninink us, žurnalistus, politikus ir tt. Žodžiu, prancuzas rašo apie savo krašte gyvenančius tremtinius iš buvusios didžiosios Rusijos.

Thomas Mann: **La mort a Venise (Mirtis Venecijoje).** Iš šio žymaus autoriaus, (gavusio paskutinę Nobelio premiją už literaturą, gyvenančio vasaros laiku Nidoje, Lietuvoje), išversta F. Bertaux ir Ch. Sigwalt prancuziškai ir išleista Edition Kra, 56, Rue Rodier, Paris. 1929. Šie leidėjai leidžia daug vokiečių autorių raštų. Apie šio autoriaus darbą, lietuvių spaudoje buvo gerokai rašyta, tat atskiro šios knygos vertimo ir nereikia: iš dalies pasako ir pavadinimas. Gal ir tą knygą ilgainiui išvers į lietuvių kalbą.

Improve our Face By Making Faces. (Pataisyk savo veido išraišką, vaipydamasi). Tai nėra kokia juoko knygelė, bet prof. Anthony Barker nurodymai (su paveikslais), kaip veido gimnastikos budu padaryti gražų veidą. Iž fizinės kulturos srities. Apie kitas šio autoriaus knygeles esu jau "Sandaroje" rašęs.

The Master Method of Physical Culture. Fizinės kulturos specialisto prof. Anthony Barker ankščiau išleista, gražiais viršeliais, apie 200 pusl. knyga. Šios knygos autorius yra W. J. Johnson, Jr., bet ji Barker redaguota ir leista. Nusako visą, kas liečia žmogaus kurio stiprumą: masitą, dnapanas, nuodus ir tt. Parduodama už 3 dol. (865 — 6th Ave., New York, N. Y.). Atrodo, kad negali buti nurodymai pasenę.

A Financial Plan for the Prevention of War (Finansisinis planas apsisaugoti karo). Parašė Sir Henry Strakosch, G. B. E. Išleido Londono General Press, 8 Bouverie Street, London, E. C. 4. Brangi (šilingas) 20 puslakščių knygutė, jau savo pavadinimu sakanti apie įdomų šios srities minčių pareiškimą. Karo klausimu besidomaujantiems verta skaityti.

Up-to-date salesmanship. Parašė Herbert N. Casson, teikias naują Ridsac forulę pardavimo srityje. Tokiems žmonėms skaitytina, nes ir Jungtinių Valstybių prekybos žurnaluose minima. Kaina 3 šilingai, (gražiai išleista: The Efficiency Magazine, Kent House, 87 Regent St., London W.

Arėjas Vitkauskas.

BA. MENELIK. Erlebnisse mit abessinische Pflanzern, Jagern, Fursten und Goldsuchern. Von Alfred v. Roth-Rosthof. 51 graži fotografija ir vienas žemėlapis. Kaina su gerais viršeliais 8,50 markės. Leidėjas: F. A. Brockhaus, Leipzig. 1930.

281 puslakštyje išspausdinta 14 aprašymų ir įvadas. Apie pergyvenimus su Abisinijos medžiotojais, kunigaikščiais, aukso ieškotojais. Autorius išbuvo toje šalyje devynius mėnesius. Knyga reikalinga perskaityti dabar, kai nesenai Abisinijoje buvo maištas ir tt del sosto tojo labai savotiškoje šalyje.

Arėjas Vitkauskas.

Max Biber: VON GAS, GRANATEN UND SOLDATEN. Kriegserlebnisse des Unteroffiziers Maier. (Apie dujas, granatas ir kareivius — Puskarininkio Majerio kariški pergyvenimai)'. 1930. Leidėjas: Frankische Gesellschafsb. H. Su įvadu: Saksonijos kronprinco. 220 puslakščių, kaina: 3 markės.

Knygos pobudį nusako jau Vaterland!". Taip pat ne be reikšmės ir tas, kad įvadas rašytas buvusio brigados vado valkaruose Saksonijos princo, kuris karui pasibaigus pasidarė kunigu ir yra Jėzaus draugijos narys. Pats autorius, buvęs karininku per visą karą, dabar vienuolis, aprašo atitinkamoje šviesoje visus karo eigos dalykus.

Arėjas Vitkauskas.

Anni Geiger-Gog: HEINI JERMANN. Ded Lebenstag eines Jungen. aViko gyvenimas: karo vaikas ir jo likimas. Leidėjas: D. Gundert Verlag, Stuttgart. 1930. Mažoji laida: kaina 2,80 markės. 204 puslakščiai.

Tai yra mažesnė laida, be paveikslų, tos pačios knygos, kuri yra sulaukusi daug atsiliepimų. Autorius: taip pat kitų knygų vaikams autorius. knygą atskirai, nes rašiau apie jos didžiąją laidą. Ši — padaryta tam, kad lengviau butų galima ją įsigyti platesniems skaitytojų sluoksniams.

Arėjas Vitkauskas.

Les droits des anciens combattants et victimes de la guerre. Par Georges Felix, secretaire generale le la Fedration Ouvriere et Paysanne des Mutiles, Veuves, Orphelins de la guerre et Anciens Combatants. 3me edition. En vente a la F. O. P. des Mutiles et Ancien Combattants, 85, boulevard Beaumarchais, Paris, IIIe. Virš 200 puslakščių. Kaina 6 frankai (už 7 frankus autorius išsiunčia) patu; jo adresas: George Felix, 2, rue dogne). Su ilgu abėcėliniu straipsnių sąrašu.

Apie karų aukų ir pan. šelpimą (leisės), reikalingos advokatams, gydytojams ir kitiems. Pirmos dvi laidos greitai išėjo

Arėjas Vitkauskas.

....Aetaoinshrdlu cmfwyp vbg

Lucien Lehman: LA SUELE ISSUE. Knyga su Anatole France obalsiu: "La guerre est aujourd'hui la honte de l'home.'l 6 laida. Edition Maisonneuve Freres, 3, rue du Sabot, Paris (6e). Kaina 15 frankų. Su A. Lespinasse viršeliu. Apie 300 puslakščių.

Knyga skirta "šventam atminimui dešimties milijonų mirusių per didįjį karą." Nagrinėja pasaulinės taikos problemą.

Arėjas Vitkauskas.

Valther Rathhenau: LE KAISER. Iš vokiečių kalbos versta David Roget. Ivadas Felix Bertaux. Išleido: Editions Kra, 20, Rue Henri-Regnault, Paris — XIVe. 1930. Kaina 4 frankai. 150 puslakščių.

Apie ką knyga rašo — aišku iš pavadinimo. Galima pridėti, jog autorius yra: ministeris moralistas, ekonomistas, filosofas, rašytos. Prancuzai išsivertė jo šį veikalą apie Francuzijos priešų per didįjį karą viršunę.

Arėjas Vitkauskas.

Žiogai Kalviai.

Iš Margasparnės dainų.

Žalias žiogas kalvę turi —
Ji platī: visa gamta!
Dengia ją dangaus kepurė,
Ji lankomis išgrįsta...

Kiaurą dieną dirba kalviai,
Kala — skamba pakraščiai
Žemei musų margaspalvei
Kyla ateitis skiasčiai!

Žiogas - žalias darbininkas
Dainą iš gamtos nukals,
Ir lakunas dainininkas
Ją dainuos, kol žemė bals...

Žalias žiogas kalvę turi
Ji lankomis išgrįsta,
Dengia ją dangaus kepurė,
Kalvė ta — visa gamta!

Vilčitavos mokykla,
1929 VII. 2 d.

Sandaros Spaustuve Atlieka

Visokius Spaudos Darbus
Greitai, Tinkamai ir Pigiai

Spausdiname įvairias biznieriams blankas, business cards, atskaitas, bilas, Letterheads ir kitus.

Draugijoms: konstitucijas, įstojimų blankas, plakatus, "Show Cards", atvirutes ir t. t.

Didžiausius pagarsinimus, knygutes, programus, pranešimus bei pakvietimus (invitation cards) ir kitus spausdinius.

Ypatingą domę kreipiame į užsakymus iš kitų kolonijų.

Taigi Visais Spaudos Reikalais Kreipkitės į Sandarą, o Užtikrinam, Kad Gausite Gerą Patarnavimą.

SANDARA

3236 South Halsted Street, Chicago, Ill.
Telephone Calumet 3277

Amerikos Lietuviu Gyvenimas

MARGUČIO IR DZIMDZIDRIMDZI MARŠRUTAS

Spalių (October) mėn.:

Dieną:
11 Dayton, Ohio,
12 Cleveland, Ohio.
15 Youngstown, O.
18 Niagara Falls, N. Y.
19 Rochester, N. Y.
22 Utica, N. Y.
24 Amsterdam, N. Y.
26 Wesfield, Mass.

Lapričio (November) mėn.

2. N. Britain, Conn. p. p.
2 Hartford, Conn. vakar.
7 Ansonia, Conn.
9 Waterbury, Conn.
16 Worcester, Mass.
23 Gardner, Mass. p. piet.
23 Athol, Mass. vakare.
27 Montello, Mass.
30 Worcester, Mass.

Gruodžio (December) mėn.

5 Lawrence, Mass.
7 Boston, Mass.
11 Brockton, Mass.
14 Providence, R. I.
21 New Haven, Conn.
31 Brdigeport, Conn.

Sausio (January) mėn.

4 Brooklyn, N. Y.
11 Newark, N. Y.
13 Paterson, N. J.
15 Kearney, N. J.
16 ir 17 Elizabeth, N. J.
18 Bayone, N. J.
22 Easton, Pa.
25 Philadelphia, Pa.
27 Philadelphia, Pa.

Vasario (February) mėn.

1 Baltimore, Md.
4 Shenandoah, Pa.
6 Minersville, Pa.
8 Kingston, Pa.
10 Binghamton, N. Y.
12 Scranton, Pa.
15 Wilkes-Barre, Pa.
22 Pittston, Pa.

BINGHAMTON, N. Y.

Paskutinis ir nepaprastas piknikas.

Kadangi jau baigiasi vasaros sezonas, ir greitu laiku negalėsime pasidžiaugti miško ir gamtos grožybe, tad ALT. Sandaros 64 kuopa rengia paskutinį pikniką, ant J. Plešto platformos. Šokiai prasidės 1-mą valandą po pietų.

Kaip buvo rašyta Sandaros Nr. 37, kad Binghamtono sandariečiai rengiasi išpildyti A. LT. Sandaros Seimo tarimus, tad aukščiau minėtas piknikas yra rengiamas Sandaros Centro naudai ir šiuomi kviečiame dalyvauti visus lietuvius-ves, suprantančius savo tautines pareigas, privalo rimta susidomėti ir pagal savo išgalę paremti šį parengimą. Visus, be skirtumo, kviečia atsilankyti, rengėjai kiek galint pasistengs užganėdinti.

—Rengėjai.

PITTSBURGH, PA.

Visokios žinutės.

Jonas Butėnas, Lietuvos Operos dainininkas bus Pittsburge. Kadangi gerb. J. Butėnas dabar randasi Amerikoj, tai nori alankyti ir savo senus pažįstamus. O kadangi Pittsburge Butėnas gana daug darbavosi seniau, tai važiuodamas pro šalį, sustos ir Pittsburge. Nedėlios vakare, spalio 5 d., L. M. D. svetainėj, lygiai 8 val. vakare bus jo koncertas, kurį rengia SLA. 3-čias apskritys. Todel Pittsburgo norėdami dar kartą išgirsti Butėną ir apielinkės lietuviai, kurie dainuojant ir paspaust jojo dešinę, atsilankykit minėtą vakarą, o busite pilnai patenkinti.

Petras Volungevičia (Wallace) išėjo iš biznio kuriome jis pirmiaus buvo ir todel Tautiškų kapinių reikale, kreipkitės pas jį į namus, 103 Cherry Hill Street arba Telefonu Carreck 1038 W.

Geras sumanymas, L. M. D-ja nutarė atsišaukt į Pittsburge lietuviškus kliubus, kad susidėję nusipirkt gražią farmą del išvažiavimų vasaros laike. Pirmas posėdis yra šaukiamas 15 d. spalio, 7:30 val. vakare, L. M. Dr-jos svetainėje. Todel, kurios draugijos gavot laiškus arba ir šiaip norėtų prisidėti, turi atsiųsti savo atstovus į šaukiamą posėdį. But gerai, kad kuodaugiausia dalyvautų, tuomet but galima plačiau apkalbėti šį klausimą, nes tas Pittsburgo lietuviams labai reikalinga. Žiemos sezonui atėjus, tai lietuviai turi svetainę, bet vasaros išvažiavimams, tai viena bėda ir dar labai nuvargina tai sykiu parengimai :vieni rengia ir kiti tą pačią dieną. Vieni sako: "Mes pirma pradėjom garsinti ir kiti tą patį." Kada turėtumėm savo atsakančią vietą, but galima iš anksto paskirstyt, kas kada turi rengt. Todel pabandykim įsigyt atsakančią vietą.

—J. Virbickas.

Detroitiečio įspudžiai Chicagoje

Rugp. 31 d. į "Sandaros" pikniką buvo svečių atvažiavusių net iš Detroit, Mich. Ir kaip matyti tad pas juos liko geri įspudžiai, kas link Chicagos, pikniko ir sandariečių. Ir jie parvažiavę į Detroitą vis dar prisimena praleistus laikus Chicagoje. Štai ką vienas iš jų rašo.

Detroit, Mich, rugs. 7, 1930.

Gerb. Draugė:

Pranešu jums, kad mes laimingai parvažiavome į Detroit. Dabar jau bus savaitė laiko kaip apleidome Chicago, bet dar vis tarpe savęs tebekalbame ir sykiu apgailestaujame Chicagos. Su trumpu laiku susipažinome ir įgijome daug gerų draugų.

Mes važiuodami Chicagon netikėjome, kad tenai rasime tiek malonių žmonių, tarpe sandariečių.

Taipgi turim primintė, kad mes labai linksmai laiką praleidome su draugais sandariečiais. Taip pat tariam padėkos žodį "Sandaros" redaktoriui, kuomet mes atsilankėme į spaustuvę, buvome labai maloniai ir mandagiai supažindinti, su nekuriais sandariečiais, ir kitais gerais draugais.

Septintadieny ant pikniko irgi labai linksmai praleidome laiką iki vėlai nakties.

Dabar siunčiame labų dienų Sandaros prez. Dr. A. Zimontui, iždininkui D. Pivorunui, Centro sekretrioui A. Žukui ir kitiems.

Su tikra pagarba,

Draugiškai, P. K.

PHILADELPHIA, PA.

Vytauto 500 meų jubiliejaus piknikas įvyks sekmadieny, rugs. 28 d., Vytauto Parke.

Gerb. Philadelphijos ir apylinkės Lietuviai ir Lietuvaitės: Kviečiame širdingai be skirtumo visus lietuvius ir lietuvaites; senus, jaunus, didelius ir mažus atsilankyti kuoskaitlingiausiai į šį paskutinį šią vasarą pikniką. Mes užtikrinam jog busite pilnai užganėdinti, nes mes turėsime skanių gėrimų ir užkandžių. Muzikantai bus net iš Lietuvos; gros lietuviškus ir amerikoniškus šokius. Be togi bus dar ir truputis funių, kaip tai: įvairus šokiai, kornų virimas, ropučių rinkimas ir kitokių įvairumų.

Programas prasidės 9 val. ryte, šokiai 1:30 v. po pietų. Žaislai gi 5 val. po pietų. Parkas užsidarys 9 val. vakare.

Visus kviečia Komitetas.

NEW YORK CITY, N. Y.

Iš ALTS. 30 kp. veikimo.

Besiartinant žieminio veikimo sezonui ir mus Amerikos Lietuvių Tautinės Sandaros 30 kuopa ruošiasi pareikšti kiek gyvesnį veikimą, kad tuo budu gavus daugiau narių Sandaron ir praplėtus veikimą Sandaros principų išaiškinimui tarpe vietos lietuvių. Manome ruošti draugiškų vakarėlių eilę tuo tikslu.

Pirmiausiu Sandaros 30 kp. pasirodymu bus surengimas užsitarnavusiam Sandaros ir Amerikos lietuvių visuomeniniam veikėjui p. A. B. Strimaičiui sutiktuvių vakarienės. Pereitam savo susirinkime Sandaros 30 kuopa nutarė tokį vakarėlį suruošti ir tam tikslui išrinko rengimo komisijon Zosę Vitaitienę ir V. Daukšį. Komisija savo darbą jau pradėjo ir dabar galiu pranešti, kad jau nusamdyta atatinkama vieta tokio parengimo suruošimui.

Taigi šiuomi pranešame visiems Sandaros 30 kuopos nariams ir visiems apylinkių Sandaros ir p. Strimaičio draugams ,kad minimas sutiktuvių vakarėlis įvyks ketvirtadieny, spalių 9 dieną, Victor Koenig valgykloj, 651 Onderdonk Av., Brooklyno daly Ridgewoode. Bus skani vakarienė ir šiaip įvairių dalykų. Be to p. Strimaitis pasakys savo įspudžius iš Lietuvos. Bus trumpa programa, o šiaip visas vakaras yra skiriamas maloniam ir draugingam pasilinksminimui.

Nėra abejonės, kad per taip ilgą laiką ir taip nuoširdžiai dirbęs Amerikos lietuvių visuomeninį darbą p. Strmaitis įsigijo nemaža draugų, todel pasitikiu, kad geras burys svečių atsilankys į Sandaros 30 kuopos rengiamą pokilį p. Strimaičio pagerbimui. Kad visas pokilis butų galima tinkamai sutvarkyti, prašome iš anksto rezervuoti vietas pas by kurį komisijos narį: Z. Vitaitienę, 9435 — 86th Avenue, Woodhaven, L. I., arba pas V. Daukšį, 117 Stagg St., Brooklyn, N. Y.

Z. V.

SU BABRAVIČIUM Į LIETUVĄ SPALIO MĖNESĮ.

Šiemet linksmą rudeninę Ekskursiją Lietuvon per Klaipėdą vadovaus niekas kitas, kaip žymiausias Lietuvių dainininkas gerb. Juozas Babravičius. Ekskursija išvyks spalių 18 d. 1930 V. D. m. didžiuliu populiariu laivu "Frederik VIII," Skandinavų-Amerikos Linijos iš New Yorko į Klaipėdą per Kopenhageną.

Tuo laiku susidaro daug žmonių norinčių tai Amerikos bedarbę lengvai praleist ir pigiai Lietuvoje pragyvent, tai apsižiurėi kur kokių biznių ar žemės nusipirkimą arba visą žiemos sezoną linksmai su savaisiais praleist. Ši Ekskursija tikis smagiai ir linksmai praleisti laiką laive, nes gerb. J. Babravičius vadovaus ir prisidės palinksminti ekskursantus keleivius.

Klaipėdoj Ekskursiją pasitiks Šaulių Sąjunga. Ši Ekskursija rengiama ir paremta Lietuvių Laivakorčių Agentų Asociacijos Amerikoje ir delto pasekmės šios Ekskursijos priklauso nuo kiekvieno Lietuvių agento ir keleivio išvažiuojančio spalių mėnesį.

Taigi nuoširdžiai prašom paremti, kad ši gerbiamo Juozo Babravičiaus nepaprasta Rudeninė ekskursija puikiai nusisektų.

—L. L. A. A. A.

PONIOS E. VILEIŠIENĖS SURINKTOS AUKOS VILNIAUS LIET. NAŠLAIČIAMS.

Prieš išvyksiant Lietuvon, p. Emilija Vileišienė prašė Lietuvos Generalinį Konsulatą New ork'e papildomai paskelbti Amerikos lietuvių spaudoje apie jos surinktas aukas šiose vietose:

Youngstowne, Ohio.

5 dol. — kun. iMkas Kuliavas; 2 dol. — Petras Kulkanas; po 1 dol.: Kaz. Stupinkevičia, Mrs. Bukanienė, J. Laukaitis, Jon. Rudzinskas, Tomas Sireika. Smulkių — $1.85. Viso $13..85.

Niagara Falls, N. Y.

Kun. J. Steigmanas 5 dol., kun. A. Gelumbis 2 dol.

Brooklyn, N. Y.

Morta Raudonaitytė 10 dol.

Elizabeth, N. J. Šv. Petro ir Pauliaus parapijoje:

10 dol. — kun. J. Simonaitis; po 1 dol. — Navikienė, Pranckietienė, D. Biekšienė, O. Volienė, B. Pauliukienė, J. Bagočius, J. Savickas, S. Kačinskienė, aMtuzas, K. Kosekas, P. Kirvelevičius, Karnickienė, Karneckis, A. Karvojienė, V. Žilevičienė, J. Žilevičius. Smulkių $7.65. Viso surinkta $34.65.

Vietos LRK. Darbininkų S-gos kuopa Nr. 16 — $25.00.

Privačiai: po 5 dol.: M. Pavalkis, J. Katilius, Al. Katilienė. Po 2 dol.: J. Marcinkėnas, A. Liutas, A. Ribinskas, K. Bagdonas. Po 1 dol.: Dr. J. Kralikauckas, Helen (pavardė neįskaitoma), J. Patašius. Viso 26 dol.

New York'e laike Ekonominės Konferencijos š. m. birž. 11 d.

Po 5 dol.: Gen. Konsulas P. Žadeikis, A. Aldis, kun. N. Pakalnis, kun. J. Draugelis. 3 dol. P. Pivorunas iš Pittsburgh, Pa. Po 2 dol.: A. Marčiulaitis, Liet. Šaulių S-gos darbuotojas J. Adomaitis, J. Varkala iš Chicago, Ill. Po 1 dol.: J. Bagdonas, Kaulakis (Chicago, Ill.) V. Ambrozevičius (Newark, N. J.), adv. R. J. Jurevičius, Dr. M. Vinikas, Gen. Konsulato sekr. stud. K. Jurgėla, V. Raudonaitis — visi iš New York'o.

Amsterdam, N. Y.

60 dol. per kun. Židanavičių. Šv. Kazimiero bažnyčioje 57 dol. Privačiai: 15 dol. kun. Židanavičius. Po 5 dol.: Marijona Janulienė, V. ir J. Petruškevičiai, J. Karužas, kun. Orvidas. 3 dol. kun. N. Lauer. Po 2 dol.: M. Stakauskas, P. Sargelis, P. Babrauskaitė. $1.-25 Gaškus, Po 1 dol.: J. Nykštalienė, O. Kanerevičiutė, Ramanauskienė, O. Juozapavičiutė, Varnai, Kybartas, J. Slivus, J. Unšuris, M. Jurkunas, J. Račys, J. Babilinskas, E. Jačunskis, J. Samauskas, Ed. Gnatas, P. Maldutis,V. J., J. Kubilius, B. Velička. Su smulkiom aukom — $181.86.

52 dol. gauta iš K. Virbicko, Milwaukee, Wis.

Be to, p. Vileišienė parašė birž. 27 d. šio turinio atsisveikinimą:

"Širdingiausiai ačiuoju visiem aukotojams, ačiuojp kun. Boreišiui, p. S. Kudirkienei, kun. Kuliavui, kun. J. Simonaičiui, pp. Žilevičiams, kun. Židanavičiui ir kt. už prieglaudų užlaikymą ir aukas. Ačiu visiems už širdingą atsiliepimą į musų pavargėlių šauksmą iš okupuotosios Lietuvos.

"Pasilikite sveiki. Negaliu neatsisveikinus su Jumis, brangus Amerikos Lietuviai, grįžti į savo pavergtą sostinę Vilnių. Širdingiausiai ačiuoju visiems už aukas ir širdingą atsinešimą nė tik prie musų okupuotosios Lietuvos lietuvių, bet ir prie manęs. Kuomet buvau pavargusi, serganti, čia mane priglaudė ir gydė. Už tai ačiuoju pp. Daužvardžiams, Vizams, Dr. Valiukui, p. iMnisteriui B. K. Balučiui, pp. Bačiunams, Dr. ir poniai Biežiams, ir seselėms Kazimierietėms, — jie savo rupesniu pastatė mane ant kojų ir aš galiu keliauti.

"Dar kartą ačiu! Neužmirškite Vilniaus! Okupuotosios Lietuvos lietuviai tiesia į jus savo rankas! E. Vileišienė."

per. Liet. Gen. Konsulatą.

IMMIGRACIJOS DARBAS

Pranešime, perstatant immigracijos tarnystę, Harry, Hull, Immigracijos Generalis Komisijonierius, parodo, kad kuome Ellis ir kitos imigracijos stotys šiandin turi daugiaus aprupinimų negu reikalynga rubežinė sargyba organizuota kaipo skautavimo ir susekimo vienutes sustabdyti nelegališką ateivių įvažiavimą į šią šalį, veikliaus dirba ir jos užduotis vis auga.

Immigracijos Biuras reikalauja net 3,000 darbininkų vesti savo darbą. Apie 1,000 iš tų yra immigracijos inspektoriai. Ir 900 yra nariai rubežinės sargybos, kurie turi prižiurėti visus Suv. Valstijų žeminius rubežius, dirbdami prie rubežių irsaugodami didelius plotus žemės, vartodami motorius, gelžkelius, arklius, laivus, eroplanus ir nekuriepėkšti atlieka savo darbą, jų užduotis yra suimti tuos ateivius kurie nesikreipia prie immigracijos inspektorių prie kiekvieno įėjimo stoties ir uosto.

Pereitais metais beveik 30,000 tokių ateivių buvo suimti. Suvirš 790,000 traukinių, laivų, ir automobilių buvo sustabdyta ir peržiurėta, 471 automobilius nešant ateivius arba draudraudžiamus daiktus buvo suimta. Du vyrai stovi prie kiekvienos svarbesnės vietos.

— F. L. I. S.

ŠIANDIENOS ELLIS ISLAND.

Šiandien Suvienyt. Valstijose yra 215 įvažiavimo uostų, inimant 26 paskirtus ofinius stotis, bet vistiek daugiaus ateivių įvažiuoja per New Yorko uostą negu per kitus uostus kruvon sudėjus. Bet del sumažintos immigracijos Ellis Island didžiausias Amerikos Immigracijos stotis, yra ekonoaitės prieš nuskirtą dieną atmiška problema sulig Immigracijos Komisijonieriaus.

Išegzaminavimas ateivių sumažino užsieny skaičių ateivių vykstant į Ellis Island. Pirmiaus, beveik visi ateiviai, kurie atvyko į New Yorką apart pirmos ir antros kliasos, buvo atvežti į Ellis Island del peržiurėjimo. Del didelių pulkų naujai atvykusių, egzaminavimas buvo trukdytas. Šiądien yra daugiaus aprupinimų ant salos negu reikalinga.

Iš viso yra 27 triobos ant Ellis Island inimant ligonbučius. Sulaikyti ateiviai turi didelius šviesius, gerai vėdintus kambarius. Yra pasibovinimo vietos vaikams gražiame ir blogame ore.

Suvirš 30 socialės tarnystės draugysčių visos turi savo atstovus ant salos.

Old Country Club Brewery
P. BAUMILA, Sav.
Išdirbu visokios rušies toniką ir pristatau į visokius parengimus. Taipgi ant pareikalavimo pristatau ir į kitus miestus.
118 Bay State Road
Telephone 23968
METHUEN, MASS.

K. ŠIDLAUSKO
APTIEKA
Kurioje galima gauti visokių gyduolių ir įvairių šaknų.
Reikale kreipkitės:
373 BROADWAY
SO. BOSTON, MASS.

Ofiso Tel. Park 3491
ADVOKATAI
BARKUS IR ABODEELY
725 SLATER BUILDING
Worcester, Mass.
IGNAS J. BARKUS
101 Sterling st. Maple 4964.
MICHAEL N. ABODEELY
71 Suffolk St. Ceder 6771

BRONIS KONTRIM
Lietuviškas Constable, Real Estate, Insurance Broker ir Justice of the peace.
120 Marine Road, So. Boston, Mass.
Tel. So. Boston 2483 — W.

Tel. S. B. 1654 W
DR. R. CHERNIAK
Dentistas
Visas darbas garantuotas už prieinamiausią kainą
392 BROADWAY
Tarp E ir F st. S. Boston, Mass.
Valandos nuo 9:30 ryto iki 9 vak.

NADAS RASTENIS
ADVOKATAS
700 West Lombard Street
BALTIMORE MD.
Telefonai:
Buto: Gilmor 0361
Ofiso: Calvelrt 5896

Lietuviškų Čeverykų Krautuvė
90 MILLBURY ST.
Worcester, Mass.
Vincas Česna, dabar parduoda visą tavorą atskirai. Nori išparduoti viską kuogreičiausia. Prieinamos kainos.

Tel. Park 4019
W. N. ESTABROOK
Žinomas Worcestery gėlių laikytojas. Laidotuvių vainikai, vestuvių bukietai, prieinamomis kainomis 50-29
372 MAIN ST.
WORCESTER, MASS.

M. CIVINSKAS
Lietuvis Graborius
340 HARDING ST.,
WORCESTER, MASS.
Tel. Park 4156
Patarnauju laidotuvėm ir išrendavoju automobilius įvairiems reikalams

Tel. Park 2240-4274-4381
PETER BROTHERS
COAL, WOOD & LUMBER
Geras Patarnavimas
161 WASHINGTON STREET
WORCESTER, MASS.

National Ice Cream Co.
Darydami kokius parengimus reikalaukite musų Ice Creamo ir toniko. Visiems suteiksiu tinkamą patarnavimą.
P. A. DĖDYNAS
96 MILLBURY ST. WORCESTER, MASS
Telefonas: Park 7984

Telefonas South Boston 1058
BAY VIEW MOTOR SERVICE
Peter Trečiokas ir Juozas Kapočiunas Savininkai.
Studebaker — Erskine
Sales Room, 549 East Broadway
Servce Station, 1 Hamlin St. and Eighth St.
SOUTH BOSTON, MASS.

Garadžiaus Telefonas So. Boston 0777
Stubos Telefonas So. Boston 1463-J
PARKWAY AUTO SERVICE
SAVININKAS VIKTORAS VAITAITIS
Parduodam naujus Studebaker'us ir Erskine'us. Taippi taisome visokios išdirbystės automobilius. Parduodame Gulf ir Sinclair gazoliną. Parvežam nuo kelio sugadintus automobilius, teikdami geriausį patarnavimą už prieinamiausią kainą. Visuomet kreipkitės pas mus o busit užganėdinti.
415 OLD COLONY AVENUE SOUTH BOSTON, MASS.

P. J. AKUNEVIČIUS
LIETUVIS GRABORIUS
SUTEIKIA GERIAUSĮ PASKUTINĮ PATARNAVIMĄ
Už pilną pagrabą galima apsieiti su $80 ir augščiau už didelius. O už vaikus nuo $20 ir augščiau. Patarnauja gražiai ir pigiai.
OFISO IR GYVENIMO ANTRASAS:
258 Broadway So. Boston, Mass.
Telephone So. Boston 4486

Tarp Chicagos Lietuviu

MARGUČIO GOLFO TURNAMENTAS

Kaip žinoma, pereitame nedėldieny "Margučio," geriau sakant, p. Vanagaičio pastangomis buvo surengtas p. Bačiuno ukėj, Tabor Farm golfo turnamentas. Žmonių privažiavo gan skaitlingas burys. Buvo keletas net iš Clevelando, kurių tarpe buvo ir "Dirvos" red. p. Karpavičius su žmona.

Turnamentas padalintas laipsniais ėjo gražiu tempu ir visi dalyviai ir svečiai žingeidavo kas bus čampijonu.

Pasibaigus lošiui, visi susirinko į p. Bačiuno erdvią ir puikią valgyklą pasistiprinimui. Pavakarieniavus, p. Vanagaitis pranešė, kas yra laimėtojai ir išdalino dovanas. Iš vyrų, golfo turnamento liaurus pasiėmė plačiai žinomas ir Sandaros Apšvietos Komisijos narys, Dr. Stasys Naikelis. Jojo oponentu buvo taip pat plačiai žinomas biznierius ponas Mack-Mackevičius, kuris irgi gavo dovaną. Antrame laipsnyje dovaną laimėjo Sandaros iždininkas, ponas D. Pivarunas. Trečią dovaną laimėjo fotografas Stankunas. Taipgi buvo ir daugiau laimėtojų.

Moterys laimėjo: p-ia Olienė, p. Mackevičienė, p. Stankunienė, p. Zalatorienė, p. Gugienė ir tt.

Kaip paprastai, gavus dovaną, publika reikalavo "spyč," tai jų ir buvo. Kiek plačiau kalbėjo Dr. Naikelis pareikšdamas: "kadangi šis turnamentas buvo suruoštas laikr. "Margučio" ir nebuvo oficialiai kviesti dalyvauti ir kiti laikraščiai, tai jis atstovavo "Sandarą" ir joje laimėjimas, reiškia Sandariečių laimėjimu. Dar ir tuomi reiškiasi sandariečių laimėjimu, kadangi ir kitos aukštesnės dovanos teko Sandariečiams. Taipgi jis nepamiršo pasakyti tiesos žodžio linkui savo oponento p. Mack — sako jis yra pirmos klasos sportininkas ir jam buvo malonu su juom lošti. Taipgi buvo ir daugiau kalbų.

Ponai Karpavičiai laimėjo po "buby" prize.

Abelna nuotaika p. Bačiuno ukėje buvo maloni ir visų svečių veiduose matėsi pilnas pasitenkinimas. —Buvęs.

CHICAGOS ART INSTITUTE

Rugsėjo 25 d. prasidės architekto Frank Lloyd Wright paroda Art Institute, Michigan Ave. irJackson Blvd. Čia yra parodyta modeliai stebuklingų namų padarytų p. Wright. Tarp jų yra ir dvidešimts aukštų gyvenamas namas iš stiklo ir plieno, kuris dabar yra statomas New orke. Taipgi, šioj parodoj matysite modelį miestelio San Marcos-on-the Desert, Arizonos valstijoj, kurio namai rodos paliko iš žemės — taip jie pritinka prie tos apylinkės. Nėra jokio klausimo, kad p. Wright yra vienas iš šių dienų originaliausių ir gabiausių architektų.

Šiuo tarpu Art Institute randasi daug naujai pakabintų pasaulio garsiųjų paveikslų. Dalis jų yra Pames Deering kolekcijoj, o kitas įdomus rinkinys randasi Max Epstein kambaryj. Kambarys už Adams kambario yra pilnas paveikslų iš Charles Deering kolekcijos, iš kurios yra paimti paveikslai tokių garsių piešėjų kaip John S. Sargent, Anders Zorn ir kitų.

—Reporteris.

GOODMAN TEATRAS.

Darbas Goodman teatre jau tikrai prasidėjo. Pirmas veikalas, kuris bus statomas šį sezoną, yra Edwin Justus Mayer'io "The Firebrand," romantiška komedija paremta ant gyvenimo ir meilių Benvenuto Cellini, garsaus skulptoriaus, kuris gyveno Italų Renasanso laiku. Cellini rolę lošgal but Harry Mervis; Katherine Krug, viena iš populariausių Goodman Teatro artisčių, turės svarbią rolę taipgi. Kiti lošėjai taipgi yra parinktini.

—Reporteris.

ROSELANDAS

Šermenys.

Rugsėjo 14 dieną mirė D. Sipaitis, sulaukęs 48 metų amžiaus. Paliko nuliudime du sunu, dvi dukteri, moterį, giminės ir pažįstamus. Kunas buvo pašarvotas gyvenimo namuose. Grabas gražus ir gražiai parėdytas. Daug mačiau gėlių nuo giminių, draugų ir pažįstamų. Daug žmonių aplankė per dvi dieni. Velionis priklausė prie keturių draugijų. Sugyveno gerai su žmonėmis, turėjo daug pažįstamų, todel nepamiršo draugai ir pažįstami suvažiuoti į laidotuves. Laidotuvės įvyko rugsėjo 17 dieną, 2 val. po pietų, iš namų į Tautiškas kapines. Mašinų suvažiavo apie šimtas. Graborius pasakė prie grabo prakalbą. Po to grabas buvo įdėtas į karavoną.

Kapinėse buvo pasakyta atatinkama kalba, nuėmė paveikslus visų dalyvių. Po to grabas buvo nulydėtas į amžiną ramybę. Tada matėsi daug verkiančių ir dejuojančių. Liudna darėsi žiurint į susirinkusią minią; dar liudniau, tiems, kuriems reikia atsiskirti su mylimu draugu, su kuriu gyveno per porą dėsėtką metų sutikime.

———ooo———

Rugsėjo 18 dieną mirė S. Buginienė. Palikusi 4 sunus. Kunas buvo pašarvotas pas seserį Karačkienę. Grabas buvo gražus ir gražiai parėdytas. Daug gėlių buvo nuo giminių ir draugų. Daug giminių ir pažįstamų aplankė, apgailėstavo, kad staiga nuo jų velionė atsiskyrė.

Rugsėjo 20 dieną įvyko laidotuvės iš namų į iVsų Šventų bažnyčią, kurioje atsibuvo pamaldos. Po pamaldų buvo nulydėta į Šv. Kazimiero kapines. Palydovų važiavo apie 50 mašinų. Kapinėse duobkasiai atliko ceremonijas. Po to grabas buvo nulydėtas į amžiną ramybę. Ji gyveno beveik ketisą laiką Kensingtone. Nekurie kensingtoniečiai nežinojo, kad velionė pašarvota Roselande prie sesers. Jeigu butų buvęs pagrabas Kensingtone, butų daugiau atlankę velionę. Retai pasitaiko tokie pagrabai, kaip šiuodu, kad buvo.

———ooo———

Šiuo laiku yra daug bedarbių. Pullmano prekių vagonų dirbtuvė visai nedirba. Pasažierinių vagonų dirbtuvėje nors ir dirba, bet ir ten duoda nevisas dienas savaitėje dirbti. Daug senų darbininkų yra paleistų. Pasilikę lenktyniuoja su darbu ir davimu bosams kyšių.

Čia yra toks skandalistas, kuris susirinkimuose moka apdraskyti, kitam rubus, lenktyniuoja prie darbo. Jam nevienas darbininkas sako, kad neskubėk, bet jis atsako: jeigu nenori dirbti — eik namo. Jis yra paprastas darbininkas; pritaria tavorščiams, regis priklauso ir prie partijos. Bet elgiasi kaip ir bosas. Negana, kad jis lenktyniuoja prie darbo, bet ir davimo bosui kišių. Kodel tavorščiai neiškeliat į aikštę to savo nario blogus darbus?

Tavorščiai susirupino pralaimėję SLA. bylą. Nebeturės krukio žuvavimui aukų iš darbininkų masių. Tegul, ar jie nesuras kitokį krukį viliojimui aukų iš darbininkų. —R.

IŠ SLA. SEIMO "SEPKTAKLIS."

Klausykit jus, milieliausi klausytojai, ką aš jums pasakysiu. Nekalbu aš čia apie kokį paprastą įvykį, bet tiesiog stebuklus. Pamąstykit jus sau rimtai beskaitydami šį rašinį štai apie ką? Musų žinomoji visam lietuviškam pasaulyje Lietuvių Auditorijoje, 28 dieną šio mielo rudenėlio rugsėjo mėnesio, yra pakartojamas SLA. SEIMAS, tik žinoma spektaklio formoje.

Kas rengia?

Man rodos, jau visi iš kalno žino, kas rengia mums tą įdomų spektaklį. Tačiaus del viso ko aš pakartosiu — garsusis "Margutis". Kitaip sakant Vanagas-Vanagaitis, kuris sugauna tame momente visus gyvus įvykius tarpe musų ir štai ant scenos "iškepa."

Veikalo turinys.

Sunku visą turinį plačiai jum aprašyti. Sutraukus į kruvą atrodo taip — triumfingas seimo atidarymas ir toks pat triumfingas delegatų kai nekurių išmaršavimas pro duris ir nepaprastai stovint lauke prie durų uniformuotų "zvosčikų" Karieta, tulos delegatės garsiai "solo" dainuoja ir niekas negali sustabdyti ir pasirodžius juodukams prapuola tarytum pragare. Tiek sakau įdomybių tame veikale, kad sunku jums čia pasakyti. Susimildami pasižymėkite dieną ir atsiinmkite, kad jusų Vanagaitis rengia. To ir pakanka. Užtikrinimas yra pilniausias, apart to turbut bus ir naujausias įvykis, butent "Birutės vedėjo persimufavimas į Nortus." Tas viskas mus verčia noroms nenoroms ten nueiti ir mes ten busim visi. —A. A.

PASKUTINIS J. BABRAVIČIAUS KONCERTAS CHICAGOJE

Kaip žinoma visiems musų mylimas dainininkas p. J. Babravičuis apleidžia J. Valstijas ir grįžta į Lietuvą. Bet prieš išvažiuosiant jam į Lietuvą, mes dar kartą turėsime progą išgirsti jo žavėjantį balsą. J. Babravičiaus koncertas įvyks spalio 5 d., 8 val. vakare, Eight Street Teatre. Išleistuvių koncerte galėsime išgirsti apart J. Babravičiaus šiuos dainininkus: p-ią Babravičienę, p-ią Biežienę, p. P. Stogį ir kitus. Tad nepraleiskime šios progos, nes tai gali būti paskutinį kartą galėsime gėrėtis p. J. Babravičiaus dainomis.

—Rep.

GERA PROGA — PASINAUDOKITE

Ponas G. Rimkus praneša lietuviams krautuvninkams, kad jis turi labai daug vynuogių (grapes), kuriuos jis gali parduoti labai pigia kaina, sulyginamai, kiek reikia mokėti marketuose. Jis parduos po 65c bušelį. Taigi krautuvninkai, pasinaudokite gera proga.

Jojo ukė randasi tarpe Eau Claire ir Sodus, Mich., Watson St., Route 3, netoli nuo p. J. Bačiuno ukės.

VYTAUTO JUBILEJUS

VYTAAUTO DIDŽIOJO 500 METŲ MIRTIES SUKAKTUVIŲ BENDRAS LAIKINAS CHICAGOS DRAUGIJŲ KOMITETAS.

Atsišaukimas į visus lietuvius.

Didžiai Gerbiami Tamstos:

Šie metai yra 500 metų mirties sukaktuvių musų Didžiojo Kunigaikščio Vytauto, garsaus karžygio, kuris gynė lietuvių tautą nuo visų priešų. Vytauto metais sujudo visa lietuvių tauta, atjausdama to Didvyrio nuveiktus darbus. Lietuvoj ir po visas didesnes lietuvių kolonijas Amerikoj jau įvyko dideli parengimai, kuriuos lankė tukstantinės minios lietuvių, tik mes Chicagos lietuviai, pavėlavome pagerbti savo tautos Didvyrį. Buvo daug rašyta ir kalbėta, bet jokio darbo nebuvo dirbta. Dabar nekurių gerų lietuvių pasidarbavimu tapo suorganizuotas rugsėjo 10 d. laikinas komitetas, kuris rupinsis surengti Vytauto pagerbimui vakarą.

Taigi Laikinas Vytauto Komitetas turi už garbę kviesti visus lietuvius prie to darbo: draugystes, SLA. kuopas, kliubus, chorus, ratelius ir pavienius veikėjus, kad butų galima Chicagoj, kuri yra Amerikos lietuvių sostinė, apvaikščioti Vytauto jubilėjų kuogeriausia. Paminkime, broliai, kad šis yra visų lietuvių bendras reikalas, ir jeigu mes negerbsime savo tautos didvyrių, svetimtaučiai nei jų, nei mus negerbs.

Todel Vytauto Laikinas Komitetas kviečia Jumis išrinkti delegatus ir prisiųsti juos į susirinkimą, kuris įvyks penktadienį, spalių 17 dieną, 1930 m., 7:30 val. vakare, Lietuvių Auditorijoj, 3133 So. Halsted St. Tame susirinkime bus sudarytas pastovus komitetas, kurio pareiga bus surengti Vytauto apvaikščiojimą. Tas parengimas pakels vardą visų Chicagos lietuvių.

Su aukšta pagarba,

V. L. Komitetas:

Stasys K. Grišius,
Vincas F. Andrulis,
J. H. Puida,
K. J. Semaška,
A. Vaičaitis.

P. S. — Visais reikalais kreipkitės sekančiu adresu: **Vytauto Laikinas Komitetas, 6228 S. Sacramento Ave., Chicago, Ill. Telefonas: Republic 7180.**

Jonas Kulis sugrįžo. Sekančaime "Sandaros" num. bus aprašyta apie jojo kelionės įspudžius. —Rep.

Oficialiais daviniais, rugp. 31 d. Vokietijoje buvo 2,800,000 bedarbių.

Garsinkitės "SANDAROJE"

Šildomi Pečiai

KALDROS IR BLANKETAI

Dabar galima įsigyt už daug žemesnę kainą

Peoples Furniture Kompanijos Krautuvese

Prisirengkite del šalto oro dabar ir pasinaudokite didesniu pasirinkimu visokių žiemos reikmenų, kuriuos dabar galite rasti PEOPLES FURNITURE CO. KRAUTUVĖSE už labai žemas kainas.

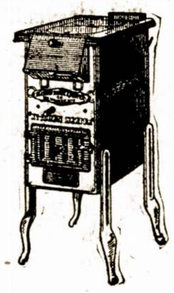

Virtuvių Šildytuvai [Kitchen Heaters] Pilnos mieros padaryti plieno ir lietos geležies, puikiai apnikeliuoti, verti $20, dabar po **13.95**

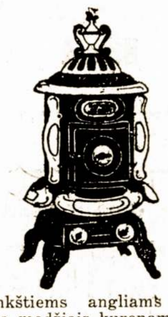

Minkštiems angliams arba arba medžiais kurenami šildytuvai, labai parankus del vartojimo, 13 colių ugniavietės didžio, verti $15.00 **$9.75**

Peoples Krautuvėse labai žemos kainos ant kaldrų ir blanketų. Pilno didžio kaldros 70x84 po **$1.95**

Dubeltavi pusvilnoniai blanketai po **$3.45**

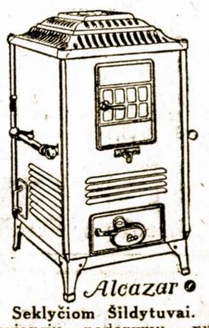

Seklyčiom Šildytuvai. Geriausių padarymų, puikiausių išvaizdų, dabar parsiduoda už labai žemą kainą. Verti $45.00 po **$29.50** ir aukščiaus.

LENGVUS IŠMOKĖJIMAI

Krautuvės atviros: Antradienio, Ketvirtadienio ir Šeštadienio vakarais.

4177-83 Archer Ave., Brighton Parke CHIAGO, ILL.

2536-40 W. 63rd St. Marquette Parke CHICAGO, ILL.

T. M. D. KNYGOS

1. KEISTUTIS. Tragedija penkiuose aktuose. Iš Ansyk'o vertė Vincas Kudirka. Tilžėje, 1897 m., 101 pusl. Kaina 30c.

2. VANDUO ant ŽEMĖS, PO ŽEME IR VIRŠUJE ŽEMĖS. Parašė Rubakin, vertė Drugys. Chicago, Ill. 1900 metais, 52 pusl. Kaina 10 centų.

3. GEOLOGIJA. Iš Archibald Geike, vertė S. M. Plymouth, Pa. 1901, pusl. 144, Kaina 25c.

4. PRANO VAIČAIČIO EILĖS. Plymouth, Pa. 1903 m., 47 p. Kaina 60c.

5. KAIP ŽMOGUS GYVENO ANT ŽEMĖS? Su paveikslais. Parašė S. M. 1903 m., 47 p. Kaina 10c.

6. CHEMIJA. Parašė Roscoe, vertė S. M. Su paveikslais. Plymouth, Pa. 166 pusl. Kaina 25 cent.

7. ŽEMĖS ISTORIJA. Su paveikslais. Parašė S. M. Chicago, 1904 metais, 54 pusl. Kaina 10 cent.

8. KAIMIEČIŲ KOVA SU PONAIS. Iš istorijos Parašė Varguolių Bičiulis. Plymouth, Pa. 1905 metais, 60 p. Kaina 10c.

9. ŽIVILĖ, Duktė Karijoto. Tragedija penkiuose aktuose, parašė V. Nagarnauskas, Plymouth, Pa. 1905 m. 118 pusl. Kaina ..... 35c.

10. VINCO KUDIRKOS RAŠTAI. Šešiuose tomuose. Su daugybe paveikslų ir piešinių. Tilžėje, 1909 metais. Kaina $10.00

11. PASKAITOS ir Biologijos ir Bakteriologijos. Su paveikslais. Parašė Dr. A. Garmus, Brooklyn, N. Y., 1912 m., 172 pusl. Kaina ..... 35c. Gražiuose audimo apdaruose ..... 75c.

12 JONO JONYLOS RAŠTAI. (Kun. Jono Žiliaus.) Trijuose tomuose. Tilžėj 1912 m. Audimo viršeliuose $1.50

13. A. STRAZDO RAŠTAI. Su autoriaus autobiografija ir paveikslu. Chicago, 1914 metais, 77 pusl. Kaina ..... 25c. Gražiuose audimo viršeliuose ..... 50c.

14. ŠIRDIS. Itališkai parašė Edmundo de Amici. Vertė M. Grigonis. Su daugeliu paveikslų Chicago, 1915 m., 362 pusl. Kaina $1.00

15. DVASIOS GYVENIMO MEKANIKA. Parašė Prof. Dr. Max Werworm, vertė literaturos sąrašą ir svetimus žodžus paaiškino Dr. A. Garmus ir A. Rimka. Su paveikslais. Chicago 1916 m. 148 pusl. Kaina 35c.

16. TEKNIKOS STEBUKLAI. Su daugybe paveikslų. Dviejose dalyse. Sulietuvino J. A. Chmieliauskas. Chicago, 1916 m., 142 pusl. Audimo apdaruose Kaina 50c.

17. DEŠIMTIES METŲ TAUTINĖ KULTURA LIETUVOJE. Parašė M. Šalčius. Audimo viršeliuose. Kaina ..... 50c.

18. KULTUROS ISTORIJA. Trijose knygose, su daugybe paveikslų. Vertė J. A. Chmieliauskas. Chicago, 1918. Puslapių 505. Kaina $3.00. Audimo viršeliuose $4.00

19. LIETUVOS ISTORIJA. Parašė M. Šalčius. Brooklyn, 1918, 97 pusl. Kaina ..... 50c.

20. LENKŲ SĄMOKSLAS LIETUVOJE. Su dokumentais, žemlapiu ir fotografijomis. Parašė M. Šalčius, Chicago, Ill. 1921 m. 994 pusl. ..... 60c.

21. KITAS KARAS. Atsišaukimas į žmonių protą. Parašė Will Irwin, vertė V. K. Račkauskas. ew York, 1917 m. su paveikslais ir braižiniais. 142 pusl. Kaina ..... 75c.

22. PSICHOLOGIJOS VADOVĖLIS. Parašė prof. G. Čelpanov, vertė J. Gedminas. Mokykloms ir savamoksliams. Su piešiniais. Kaunas 1922 m. 164 pusl. Kaina $1.00

23. KANDIDAS. Parašė Voltairė, vertė Karolis Vairas, Cleveland, O., 1922 m. 146 pusl. Kaina ..... 50c.

24. PASAULIO ISTORIJA. Parašė H. G. Wells. Vertė V. K. Račkauskas. Su žemlapiais ir braižiniais. Trys tomai (du jau dabar galima gauti), po $125

T. M. D. narai užsisakydami šias knygas per kuopų valdybas gaus jas už pusę čia pažymėtos kainos. Su užsakymais turi buti siunčiama ir pinigai.

Knygynai, skatyklos, knygų perkupčiai ir T. M. D. kuopos gauna šias knygas žymiai nupiginta kaina.

Užsakymus siųskite su aiškiu savo adresu :

Visus nurodytus T. M. D. leidinius galima gauti pas T. M. D. Knygių:

M. K. Šilius

3236 South Halsted Street, Chicago, Ill.

Telephone Calumet 3277.

Chicagoje

IŠ BIRUTĖS"

Kaip jau buvo Sandaroje pranešta, kad žinomas pijanistas M. Yozavitas užėmė vietą bei vairą musų Birutės kaipo vedėjas. Iš eilės teko jam praleisti antrą repeticiją ir buvo produktyvė visais žvilgsniais.

Rengė pildyti programą.

Šimet pirmutinis Birutės pasirodymas su nauju vedėju bus Lietuvių Auditorijoje, išpildys visą programą Keistučio Kliubui, iš Brighton Parko apylinkės. Tai bus svarbi valanda netik publikai, nes kiekvienas norės pamatyti ką musų naujas vedėjas suteiks.

Birutės orkestra.

Birutės orkestra šimet varys savo darbą dar su didesne energija, negu pereitais metais, nes prisidės naujų spėkų. Kaip girdėt orkestrą mokys ir vadovaus žinomas smuikininkas, M, Petruševičius, kuris bus asistentas M. Yozavitui.

Vanagaitis-Olšauskas Birutėje

Kaip matyti visos muzikalės spėkos sueis vienon vieton, o to tai jau seniai mes laukėm. Komp. A. Vanagaitis, kuris daug sielos ir darbo vadovaudamas Birutę pridėjoir vėl savo griusu prisidės. Aš visai neabejoju, kad trumpoj ateityje Vanagaitis režisuos vieną iš muzikališkų veikalų. Svarbią rolę lošs žinomas artistas J. Olšauskas. Be abejo, prisidės ir Nora Gugis su savo visuomet naudingu visais žvilgsniais darbu. P-ia O. Biežis jau dabar dainuoja chore. Vienu žodžiu, visom muzikalėm spėkom alėjus su pagelba Birutei bei jaunam vedėjui p. Yozavitui mes ištiesu turėsime parengimų, kokių iki šiol neturėjome, to musų publika nuo Birutės laukia ir ji ištiesų gaus.

D. M.

SUSIRINKIMAS.

SLA. 122 kp. mėnesinis susirinkimas įvyks Nedėlioj, Spalio 5 d., J. Dimbelio svet., 4523 S. Wood St., pradžia 1 val. po pietų.

Nariai esate kviečiami atsilankyti į susirinkimą ir kurie atsilikę su mokestimis; pasistengkite užsimokėti.

F. Raila, rašt.

LIETUVIŲ VALANDA.

Jau buvo liakrašty minėta, kad rugsėjo 20 dieną, Budriko krautuvė rengia specialį radio programą, paminėjimui metinių sukaktuvių, kai tie programai yra duodami. Ir tiesa, p. Budrikas surengė vieną iš gražiausių programų. Didžiausio malonumo teikė klausytojams p. Jono Butėno dainavimas. Ne tik lietuvių dainininkų tarpe, bet ir tarpe svetimtaučių nedaug tokių dainininkų tesiranda, kaip Lietuvos Valstybės Operos artistas, baritonas, Jonas Butėnas.

Taipgi gerai dainavo p-lė Gricaitė, soprano ir Vaidylų choras, pono Saurio vedamas, o smagi Budriko radio orkestra versti verte visus šokti. Budrikui, už tokius gerus radio programus, linkėtina gerą pasisekimą, kad galėtų toliaus tęsti programus ir kitais metais apvaikščioti jau dvejų metų sukaktuves.

—Radijušas.

JACK GANSON LAIMĖJO RISTYNĖS KANADOJE

MONTREAL, Kanada, rugs. 15. — Čionai įvyko gana įdomios rystinės tarpe lietuvio J. Ganson ir lenko Frank Brunovicz. Ristikai abu pasirodė gana stiprus, bet lenkas tuojau pajuto, kad taps nugalėtas, ir pradėjo vartoti įvairias gudrybes ir žiaurumus; pradėjo net dantis vartoti. Bet praslinkus 23 minutėms, lenkas umu parbloškimu apsilpo, ir rystinių pergalė tapo pripažinta J. Gansonui.

PUIKUS PEOPLES FURNITURE CO. RADIO KONCERTAS

Pereitą pirmadienio vakarą ir vėl teko išgirsti per radio puiki lietuviška valanda, kuri buvo duota pastangomis Peoples Furniture Co.. Programe dalyvavo šie muzikai ir dainininkai: Operos artistas p. J. Babravičius padainavo "Siuntė mane motinėlė" ir "Naktis svajonėmis papuošta" — Vanagaičio. P-lė A. Nemčauskaitė, padainavo, "Mano sieloj šiandien šventė" — Kelpšos ir "Godelės" — Vanagaičio. Akompanavo komp. p. A. Pocius. Iš Cleveland, O., pp. Čižauskai taip pat dalyvavo koncerte. P. Čižauskas padainavo "Vilniaus miestiely" ir "Šėriau žirgelį" — abi J. Čižausko, ponia Čižauskienė dainavo "Dukružėle" ir "Ponelio dainą." ....

Kalbėjo adv. J. J. Borden apie teises kurio kalba irgi buvo turininga ir žingeidi. Tad vienu žodžiu pasakius, programas buvo labai turininga, ir šiuomi linkime Peoples Furniture Co. geriausio pasisekimo, taip kad ir ant toliaus galėtų mums duoti tokias puikias valandas.

Taipgi teko sužinoti, kad nuo šol laiko bus duodami programai kas pirmadienis nuo 7 iki 8 val. vakarais. Bus geriausi dainininkai. Visi tėmykit.

—Girdėjęs.

37 VAIKŲ MOTINA, NORĖTŲ TURĖT DAR DAUGIAU.

Meksikoj įvyko nepaprastos ceremonijos. Senora Juana Chavarria motina 37 vaikų tapo apvainikuota Meksikos motinų karalienė.

Ji pareiškė, jog trokštų turėti dar tris vaikus.

Sandariečių 16 m.

JUBILIEJINE

VakarienE

Su šokiais ir programu

Subatoj

Spalio 18 d.

Liet. Auditorijoj

3133 South Halsted Street

8 val. vakare

Jau 16 metų kaip Sandara gyvuoja ir veikia tarpe Amerikos lietuvių. Todel visi lietuviai yra kviečiami dalyvauti. Įžanga ypatai 1 doleris.

LAIVŲ VARDAI

Yra butinai reikalingi gavimui pirmųjų ir antrųjų pilietybės popierių, kaipo ir PERMITŲ-LEIDIMŲ sugryžt Amerikon.

Laivų vardus gana greitai surandu žemiau paduotais metais:

Iš Antverpen-New York 1906 iki 1915,
Iš Bremen-Baltimore 1901 iki 1915,
Iš Bremen-Philadelphia 1901 iki 1915,
Iš Bremen-New York nuo 1901,
Iš Glassgow-New York 1912 iki 1915,
Iš Hamburg-New York nuo 1901,
Iš Libavos-New York 1907 iki 1915,
Iš Liverpool-New York 1906 iki 1915,
Iš Liverpool-Philadelphia 1907 iki 1915,
Iš Rotterdam-New York 1906 iki 1915,
Iš Southampton-New York 1906 iki 1915.

Reikalaukite aplikacijų ir pridėkite 2 centų stampą, ir adresuokite:

P. MIKOLAINIS,
188—190 Sands St., Brooklyn, New York.

PETRO KAČERAUSKO

DAILES-MENO STUDIJA

LIETUVIŲ AUDITORIJOJ,

3133 So. Halsted Street, Chicago, Ill.

AR NORI PINIGŲ ANT PIRMŲ MORGIČIŲ?

Skolinam pinigus ant medinių ir murinių namų. Komisas tik 2%. Kreipkitės į

PUBLIC MORTGAGE EXCHANGE

S. L. FABIAN, Mgr.

809 West 35th Street,

PARDAVIMUI

Groseris ir bučernė parsiduoda labai pigiai, nes partneriai negali susitaikinti.

Ateikite pamatyt 4505 So. Wallace St., arba telefonuokite: Boulevard 1124.

Stebuklinga proga dėl poros pradedančios gyvenimą. Puikus 4 kambarių rakandai kaip nauji; parlor setas $300 vertės; miegamo kambario setas $275 vertės; valgomo kambario setas $300 vertės; du 9x12 Wilton kilimai; lempos; breakfast setas; Coxwell kėdė; stalelis; veidrodis; paveikslai; sidabras, maži kilimai. Viskas už $475, arba parduosiu atskirai. 8228 Maryland Ave., 1-mas Apt., Phone: Stewart 1875.

PRANEŠIMAS

Ponia Žilinskienė, paduoda į laikraštį, kad savo furkotus neškite taisyti pas siuvėją

A. ŽILINSKĄ,
3300 So. Morgan St.
Chicago, Ill.

GRABORIAI

Tel Commodore 1270

W. ADAMOVIČIA
LIETUVIS GRABORIUS
Pirmos Klasės Balsamuotojas ir Pigiausias Graborius visoj Chicagoj.
Patarnauja dieną ir naktį

S. D. LACHAVICZ
Lietuvis Graborius ir Balzamuotojas.
Patarnauju laidotuvėse kuopigiausiai. Reikale meldžiu atsišaukti, o mano darbu busite užganėdinti.
2314 West 23rd Place
Tel. Roosevelt 2515 ir 2516
SKYRIUS:
1439 So. 49th Court Cicero, Ill:
Telephone Cicero 5927

Phone Boulevard 2035
"Sveikinkit su Gėlėmis"
Urba Flower Shoppe
Skintos Gėlės, Augalai. Vestuvėms Bukietai.
Specializuojam Laidotuvėms Gėlėmis.
3324 So. Auburn Avenue.

Tel. Yards 1829
DR. G. SERNER
LIETUVIS AKIŲ SPECIALISTAS
Ofisas ir Akinių Dirbtuvė
756 West 35th St.
kampas Halsted St.
Valandos nuo 10—4, nuo 6 iki 8
Nedėliomis nuo 10 iki 12.

SKOLINAM PINIGUS
Paskolą suteikiam | 24 val.
Neimam komiso nuo $50—$300
J. NAMON & CO.
Po Valstijos Priežiura.
6755 So. Western Avenue
Tel. Grovehill 1038

Phone Yards 5423
J. W. ZACHAREWICZ
Real Estate, Insurance and Loans
903 West 33rd Street
CHICAGO, ILL.

Universal Restaurant
Skanus Valgymai
Kepta Vištiena
750 W. 31st Stree
Netoli Halsted Street
A. A. NORKUS Sav

Z. S. MICKEVICE & CO.
REAL ESTATE, LOANS AND INSURANCE
NOTARY PUBLIC
2505 West 63rd Street
Tel. Hemlock 0800.

Graboriai
Simpatiškas — Mandagus — Geresnis už kitų patarnavimas
J. F. Eudeikis Komp.
PAGRABŲ VEDĖJAI
Didysis Ofisas
4605-07 S. Hermitage Ave.
Tel. Yards 1741 ir 1742
SKYRIUS
4447 So. Fairfield Avenue
Tel. Lafayette 0727
SKYRIUS
1410 So. 49th Ct. Cicero.
Tel. Cicero 3794
SKYRIUS
3201 Auburn Avenue
Tel. Boulevard 3201

Tel. Yards 1138
Stanley P. Mazeika
LIETUVIS GRABORIUS
Automobilius galima gauti visokiems reikalams.
3319 Auburn Av. Chicago.

J. LULEVIČIUS
Graborius ir Balsamuotojas
3103 S. Halsted St. Chicago.
Telephone Victory 1115

Patarnauju laidotuvėse visose miesto ir miestelių dalyse
Moderniška koplyčia veltui.

J. F. RADŽIUS
Pigiausias Lietuvis Graborius Chicagoje.
Laidotuvėse patarnauja geriausia, ir pigiau negu kiti; todel, kad jis priklauso prie grabų išdirbystės.
Ofisas: 668 West 18th Street,
Telephone Canal 6174
Skyrius: 3238 S. Halsted St.,
Tel. Victory 4088

Phone Boulevard 5203
I. J. ZOLP
Graborius
Privatiškas Ambulansas
Automobilių patarnavimas visokiuose reikaluose dieną ar naktį
1646 West 46th Street
CHICAGO, ILL.

ADVOKATAI

Phone Franklin 2460
Leonas S. Mikelonis
ADVOKATAS
10 South La Salle Street
Vakarais nuo 6 iki 9 valandai
3315 So. Halsted Street
Telephone Boulevard 8697

K. GUGIS
ADVOKATAS
Miesto Ofisas
127 N. Dearborn St.,
Room 1111
Telefonas Central 4411
Valandos: nuo 9 ryto iki 4 po pietų
Gyvenimo vieta
3323 South Halsted Street
Tel. Boulevard 1310
Val.: nuo 6 iki 8 val. kiekvieną vakarą, išskyrus ketvergą.
.. Nedėliomis nuo 9 iki 12 ryto ..

A. A. ŠLAKIS
ADVOKATAS.
Ofisas vidurmiestyj
Room 1502
CHICAGO TEMPLE BLDG.
77 West Washington Street
Corner Washington and Clark Sts.
Ofisc Tel. Central 2978
Namų Telefonas Hyde Park 3395

Miesto Ofisas.
139 N. Clark St., Room 1909-1912
Telephone Randolph 3369
Tiktai pagal susitarimą.
JOSEPH W. GRIGAL
ADVOKATAS.
1579 Milwaukee Avenue
Room 202
Tel. Humboldt 5586
Namai: 5001 Berenice Avenue.
Telephone Palisade 4253

JOSEPH J. GRISH
ADVOKATAS
4631 S. Ashland Ave., 2nd
Telef. Boulevard 2800
Residencija
6515 So. Rockwell Street
Telef. Republic 9728

John Kuchinskas
Lietuvis Advokatas.
2221 West 22nd Street
Arti Leavitt Street
Telfonas Canal 2552
Valandos nuo 9 ryto iki 8 vakare,
Seredoj ir Pėtnyčioj nuo 9 iki 6 vak

A. A. OLIS
ADVOKATAS.
11 S. La Salle St., Room 2001
Telephone Randoph 0331 — 0332
Va. nuo 9 ryto iki 6 v. v.
3241 South Halsted
Telephone Victory 0562
Vakarais tel. ... ir Pėtnyčios.

DAKTARAI

Tel. Drexel 6323
Dr. S. Zmuidzinas
GYDYTOJAS IR CHIRURGAS
4740 Dorchester Ave.
CHICAGO, ILL.
Valandos: nuo 8 iki 10 ryte
ir nuo 6 iki 8 vakare.

PRANEŠIMAS
Boulevard 7042
DR. C. Z. VEZELIS
LIETUVIS DENTISTAS
Persikėlė į naują vietą po num. 1545 W. 47th Street
Šalim Depositorių banka skersai nuo Peoples banko arti Ashland Avenue.
CHICAGO, ILL.

Tel. Victory 3687
DR. J. P. POŠKA
Gydytojas ir Chirurgas
Ofisas 3133 So. Halsted Street
Valandos: nuo 9 iki 12ryto ir nuo 7 iki 9 vakare, apart antradienio ir šeštadienio.
Res.: 6504 So. Artesian Avenue
Phone Hemlock 2374
Valandos nuo 3 iki 6 po pietų antradieniais ir šeštadieniais nuo 3 iki 9 valandos vakaro.

Phone Pullman 8484
DR. J. ETERNO
PHYSICIAN and SURGEON
Office Hours: 8 to 9 A. M.
1 to 3; 6 to 8 P. M.,
Sunday 9 to 11 A. M.
240 E. 115th St. Chicago

Tel. Republic 2266 — Hemlock 2010
DR. K. DRANGELIS.
DENTISTAS
Valandos: nuo 10 ryto iki 8 vakaro išskiriant Trečiadienį
X-Ray Diagnosis Ultra-Violet Radiation Therapy
2417 West 63rd Street
(arti Western Avenue)

Phone Canal 6222
DR. S. BIEŽIS
GYDYTOJAS ir CHIRURGAS
2201 West 22nd Street
(Cor. Leavitt St.)
Val.: 1-3 ir 7-8; Ned. 10-12 ryte
Rezidencija 6640 S. Maplewood Ave
Tel. Republic 7868
CHICAGO, ILL.

Dr. P. Z. Zalatoris
Gydytojas ir Chirurgas
Ofiso Valandos:
10:30 iki 12 val. rytais,
1 iki 3 val. po piet.
6 iki 9 val. vakarais.
Sekm. 9 iki 12 val. rytais.
Ofisas: 1821 So. Halsted St.
Telefonas Canal 0257
Rez.: 6600 S. Artesian Ave.
Telefonas Prospect 6659

DR. M. T. STRIKOL'IS
Gydytojas ir Chirurgas
OFISAI:
4601 South Ashland Avenue
Tel. Boulevard 7820
Valandos 6 iki 8 vakare
2423 West Marquette Road
Tel. Prospect 1930
Valandos: 2 iki 4 po piet
Nedėlioms tik pagal sutarti
Rez: 6641 South Albany Avenue
Tel. Prospect 1930

Ofiso Tel. Virginia 0036
Rez. Tel. Van Buren 5858
DR. T. DUNDULIS
GYDYTOJAS ir CHIRURGAS.
4142 Archer Ave. Chicago.
Val. nuo 11 ryto iki 1 po pietų
Nuo 2 iki 4 ir nuo 6 iki 8 v. v.
Nedėliomis nuo 10 iki 12 ryto.

Dr. A. J. Karalius
Gydytojas ir Chirurgas
3147 So. Halsted St.
Tel. Calumet 3294
Ofiso valandos:
nuo 9 iki 12 dienos ir
nuo 2 iki 9 vakare.

A. MONTVID, M. D.
1579 Milwaukee Ave., Room 209
Kampas North Ave. ir Robey St.
Val.: 1—3 po pietų, 6—8 vak.
Telephone Brunswick 4983
Namų telefonas Brunswick 0597
Ultra violėtinė šviesa ir diathermia

DR. A. J. BERTASH
3464 South Halsted Street
Ofiso valandos nuo 1 iki 3 po pietų
ir nuo 6 iki 8 val. vakare
Ofiso ir Res. Tel. Boulevard 5811

Phone Victory 7188
DR. M. ZILVITIS
DENTISTAS
3243 So. Halsted Street
CHICAGO, ILL.

Phone Victory 2514
DR. S. NAIKELIS
Gydytojas ir Chirurgas.
Val. nuo 2 — 4; 7 — 9:30
Nedėliomis pagal sutartį
3252 South Halsted Street

Phone Victory 2514
DR. A. J. ZIMONTAS
SENIAUSIAS LIETUVIS DENTISTAS.
3252 South Halsted Street

Phone Boulevard 1401
DR. V. A. ŠIMKUS
GYDYTOJAS ir CHIRURGAS
3343 So. Halsted St.
VALANDOS:
nuo 2 iki 4 P. M. nuo 7 iki 9 P. M.
Nedėlioj nuo 10 iki 12 A. M.

Phone Canal 2118
Ofiso calandos nuo 6 — 8 v. vak.
DR. A. L. YUŠKA
GYDYTOJAS IR CHIRURGAS.
1900 South Halsted Street
Residencija:
4193 Archer Avenue
Valandos nuo 2 — 4 po pietų.
Norintieji matyti prieš piet. pasšaukite telefonu
Telephone Lafayette 0098