SANDARA
LITHUANIAN WEEKLY
Published by
Lithuanian National League of America
Consisting of 100 Branches, located in all principle Cities of the United States.
SANDARA
3236 So. Halsted St., Chicago, Ill.
Tel. Calumet 3277

SANDARA

AMERIKOS LIETUVIŲ TAUTINĖS SANDAROS LAIKRAŠTIS

SANDARA
LITHUANIAN WEEKLY
Published by
Lithuanian National League of America
Consisting of 100 Branches, located in all principle Cities of the United States.
SANDARA
3236 So. Halsted St., Chicago, Ill.
Tel. Calumet 3277

METAI XVII. 3236 SO. HALSTED STREET m. Penktadienis Lapkričio-Nov., 7 d., 1930 m. KAINA 5 CENTAI. No. 45

Baisi Nelaime Anglių Kasyklose

Demokratai Laimejo Visu Frontu

Netikėtas smugis Republikonams

Pereito antradienio rinkimuose į Suvienytų Valstijų Senatą, Kongresą ir į kaip kurių valstijų gubernatorių bei į apskričių valdvietes, demokratai laimėjo didele dauguma balsų. Net ir tokiose vietose kaip kad Massachusetts valstijos gubernatorius, visuomet budavo republikonas, o tapo išrinktas demokratas. Tai yra neapsakomai didelis smugis republikonams ir triumfas demokratams.

Priežastys, manoma trįs: pereitų metų stack'o kritimas, bedarbė ir ta nelaimingoji prohibicija. Šie trįs dalykai, uždavė republikonams skaudų smugį, kuris bus jaučiamas per kelis ateinančius metus.

Laimėjimas šteitų bei apskričių valdvietėse dar nėra taip skaudus įvykis, nes praeis metai, kiti ir dalykas atsitaisys. Bet demokratų laimėjimas Senate ir Kongrese, reiškia daugiau šansų laimėti ir sekančius prezidento rinkimus.

Balansas Senate ir Kongrese

Naujojo Senato sudėtis bus sekanti:

Demokratai	48
Republikonai	47
Farmer Labor	1

Nors nekuriuose kongresionaliuose distriktuose dar nėra žinomi galutini rezultatai, bet sprendžiama, kad bus sekantis Kongreso sanstatas:

Republikonų	218
Demokratų	216
Farmerių Atst.	1
Viso	435

Šiuose rinkimuose demokratai laimėjo šiose valstijose: Massachusetts, W. Virginia, Ohio, Illinois, Kentucky, Kansas, Oklahoma, Colorado, S. Dakota ir Minnesota.

Kongrese dar republikonai turi po atstovų daugiau, bet, kadangi, jų tarpe randasi insurgentų, kurie dažnai nueina su demokratais, tai ir nelieka vilties, kad republikonai bile klausime galėtų sudaryti didžiumą. Taigi ir netenka daug tikėtis iš busančio kongreso.

Nikaraguoj rinkimus laimėjo liberalai

MANAGUO, Nikaragua, l. 5. — Galutiniai balsų suskaitymai parodo, kad tik ką įvysusius kongreso rinkimus, laimėjo liberalai, dabartinės valdžios partija.

Iš 43 vietų atstovų bute liberalai turės 29, o iš 24 vietų senate — 17.

Prižiurint Jung. Valstijų kareivams rinkimai praėjo ramiai. Registruotų piliečių dalyvavo tik apie 60,000, vadinasi apie 53 nuošimčiai.

Rusijos premjeras Syrtov prašalintas iš vietos

MASKVA, lapk. 5. — Sergej Syrtov, SSSR. liaudies komisarų pirmininkas, tapo prašalintas iš Centralinio vykdomojo komiteto.

Syrtovo vieton paskirtas Danila Sulimovas, buvęs transportacijos vicekomisaras.

Ukrainoj ir Gudijoj terorizuojami gyventojai

Papildomomis žiniomis, Ukrainoj ir Gudijoj lenkai visokiais budais terorizuoja gyventojus. Tęsiami masiniai suėmimai.

Pasauly randasi 18 milijonų bedarbių

GENEVA, Šveicarija.— Pagal paskutinį darbo biuro padavimą atrodo, kad visame pasaulyje randasi 18 milijonų bedarbių.

Europoje jų randasi daugiausia, iš kurių didžiuma kenčia didžiausį vargą.

Baisi statistika.

Oficialiais daviniais nustatyta baisus veneros ligomis sergančių prostitučių skaičius. Visoj Lietuvoj buvo įregistruota 267 prostitutės, kurių 184 srega luesu ir gonorėja. Didžiausia prostitučių dalis susispietė Kaune — 173, iš jų serga sifilių 80, triperiu 53.

Antroj vietoj stovi Tauragės apskr., kur buvo 23 prostitutės, trečioj vietoj Šiauliai—20. Ukmergė ir Panevėžys užima ketvirtą—po 13. Panevėžy visos įregistruotos prostitutės serga! 12 sifiliu, 1—gonorėja.

Tas pats pastebėta Vilkavišky, kur įregistruota 10 ir visos serga. Raseiniuose iš 8 serga 7.

Tie daviniai liudija, kad reikalas sureguliuoti kovą su veneros ligomis pasidarė be galo skaudus ir opus.

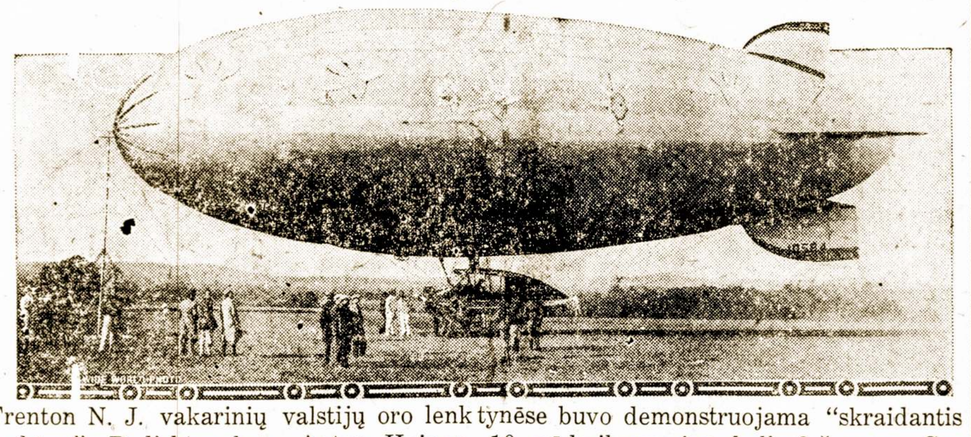

Trenton N. J. vakarinių valstijų oro lenktynėse buvo demonstruojama "skraidantis jachtas." Padirbtas kap. Anton Haineu, 10 pėdų ilgumo ir pakelia 8 žmones. Gali buti vartojamas privatiškiems reikalams.

Vokiečių oro milžnias DO-X pradėjo kelionę į Ameriką

AMSTERDAMAS, Olandija, lapk. 5. — Šiandien po pietų į Amsterdamą atskrido vokiečių oro milžinas Dornier Do-X.

Iš čia aeroplanas skris į Southamptoną, Lisaboną, Azorus ir per Bermudą į New Yorką. Orlaivio kap. yra Friedrichas Chriastiansenas. Į Amsterdamą DO-X atskrido su 16 keleivių, nors orlaivis gali gabenti 150 pasažierių.

Iš Vilniaus krašto

Vilniaus ir Trakų pilių konservacijos darbai dėl prisiartinančio rudens ir žiemos nutraukiami. Vilniaus piliai išleista apie 30,000 zlotų. Manoma, kad kitais metais darbais bus baigti.

Protestuotų vekselių praėjusį mėnesį buvo 262,320 zlotų sumai, o išpirkta tik 58,-425 zlotų sumai.

Lenkų Vytauto Didžiojo komitetas savo paskutiniam posėdy nutarė Vytauto iškilmes atidėti neribotam laikui. Metropolijos kurija atsisakė leisti įtaisyti Vytauto Didžiojo sarkofagą bazilikoj.

Vilniaus architektų ir mokslininkų komisija, tyrinėdama katedros požemius, užtiko du koridorius, einančius nuo katedros galinės sienos. Pilies kalno link. Koridoriai yra 5,-20 metrų pločio ri 2,20 metrų aukščio. Specialistų nuomone, tai yra žemosios pilies statybos liekanos iš viduramžių laikų. Po šv. Kazimiero koplyčia tuo tarpu tyrinėjimų negalima daryti, nes tai kliudytų maldininkams. Kalbama, kad apatiniai katedros stulpi jau labai apipuvę ir gali sudaryti visai katedrai pavojų.

50 sužeista susirėmime su policija.

BOMBAI, India, lapkričio 5. — Minia susirinkus prie Chowpatti pagerbimui Mahatma Gandhi, kuris jau yra įkalintas 6 mėnesiai, policija brutališkai užpuolė susirinkusiuos, sužeisdama 50 ypatų.

Himansas apie Versalio sutarties reviziją

Buvęs belgų užsienių reikalų ministeris Hymansas suteikė interview "Republique" laikraščiui, kuriam pareiškė savo nuomonę del Versalio sutarties ir Youngo plano revizijos. Jis pareiškia, kad per savo kelių savaičių kelionę per Vokietiją ir Vidurinę Europą turėjęs progos konstatuoti didelį politinį netikrumą. Jo manymu, dabartinis politinis momentas esąs labai kritiškas ir reikalaująs visų Europos demokratų bendradarbiavimo taikos labui. Jis pats esęs pasirengęs padaryti bet kokią auką. Jo nuomone, esą, negalima tuoj padaryti Europos sienų reviziją ar pakeisti Youngo planą. Prieš tai turės buti sudaryta tvirta Europos ekonomijos vienybė. Turi buti panaikintos muitų sienos ir Europa taip suorganizuota ekonominiu atžvilgiu, kad Anglijoj nebutų 3 milijonų, o Vokietijoj 4 milijonų bedarbių. Tik tuomet galės buti prieita prie politini klausimų ir sureguliuoti teritorialiniai ir finansų klausimai. Jis tiki, kad didelė vokiečių tautos dauguma negalvojanti apie revanšą, tačiau, visų pirma, taika turinti buti patikrinta.

Pradėjo akciją už Versalio sutarties reviziją

Žinomas prancuzų publicistas Gustave Herve "La Victoire" laikrašty pradėjo kampaniją už Versailio sutarties reviziją. Jis, tarp kitko, pareiškė, kad, nors Versailio sprendimą prieš Vokietiją padariusios keturios didelės tautos, bet dabar Prancuzija viena turinti suvaidinti teismo vykdytojo rolę. Tačiau tai esą negalima, nes buvę Prancuzijos sąjungininkai jai nenori padėti. Straipsnio gale Herve reikalauja, kad buvę Prancuzijos karo sąjungininkai ištistų Vokietijai ranką. Jis tiki, kad šis draugingumo įrodymas nebusiąs atmestas.

Klaipėdiečiai reikalauja griežtai kovoti prieš vokietininkus

Šių metų spalio 8 d., Klaipėdoje buvo didelis Klaipėdos visuomenės sąjungos susirinkimas, kuriame be karštų kalbų del lietuvybės engimo Klaipėdos krašte, priimta keleta rezoliucijų prieš sauvališką vokiečių šeimininkavimą Klaipėdoje.

Rezoliucijose kreipiama dėmesys įtai, kad Klaipėdos magistrate sėdi vien vokiečiai, kurie trukdo išduoti lietuviams krašto pasus ir del to keli šimtai lietuvių negalėjo visiškai balsucti į seimelį.

Iškeliama p. Plumiche neteisingai išleisti (Lietuvos vyriausybės neratifikuotas) įsakymas išbraukti iš rinkikų sąrašų visus rinkikus, kurie Klaipėdos krašte pažymį įgijo š. m. rugsėjo mėn. 12 dieną.

Rezoliucijose nusiskundžiama, kad dabartinė vyriausioji rinkimų komisija yra sudaryta vokietininkų nurodymais. Iškeliama nenormalumai, kad Klaipėdos kraštas germanizuojamas per mokyklas; įstaigas, bažnyčias, o lietuvių teisės visur siaurinamos. Rezoliucijose protestuojama prieš vokietininkų Gubbos ri Meyerio išdavikiškus žygius.

IŠVAŽIAVO Į NEW YORKĄ

Trečiadieny išvažiavo į New Yorką burys chicagiečių, adv. ir SLA. ižd. Gugis, p. Stungis, adv. A. Olis ir Mačiukas, su tikslu dalyvauti SLA. Pildomosios Tarybos posėdžiuose, kurie įvyksta šią savaitę. Kiek teko patirti, tai kalbamajame posėdyje apart Pildomosios Tarybos, dalyvaus ir įvairių, pastovių komisijų nariai.

Mustynės Parlamente

Prancuzai budami karšto kraujo nepasitenkina vien žodžiais, kuomet dalykas prieina prie politikos.

Nelabai seniai parlamento rumuose įvyko kumščių kova tarp "Liberte" leidėjo ir grupės socialistų. Įsimaišiusi policija turėjo išskirti.

Suteikta Skubi Medikalė Pagelba

ŽUVO VIRŠ 100 ŽMONIŲ

MILLFIELD, Ohio, lapkr. 5. — Šianakt įvyko baisi eksplozija, anglių kasyklėje, kuri priklauso Sunday Creek Coal kompanijai.

Sprogime žuvo tarpe 100—125 žmonių. Žuvusiųjų tarpe randasi daugelis kasyklos bei kitų bendrovių oficialų. Butent, W. S. Titus, prezidentas Sunday Creek Coal kompanijos;

P. A. Coen, vise prezidentas;

H. H. Upson, prezidento asistentas;

H. E. Lancaster, vyriausias kasyklų inžinierius;

W. Hiden, kasyklų supridentas.

J. Bergen, Ohio power kompanijos supridentas;

R. Parsons, Columbia Cement ir Pittsburgh Glass kompanijos supridentas;

Th. Frainer, oficialas stiklo kompanijos.

Pašaukta Nacionalė gvardija.

Gelbėjimui nukentėjusių, bei palaikymui tvarkos, tapo išsaukta Nacionalė gvardija (National Guard). Nes tuojaus, po eksplozijai, prie nusileidimo šaftų, kilo baisus triukšmas, šeimynų bei giminių anglikasių, kurie tuom tarpu buvo kasyklose.

Sumobilizuoti apielinkės daktarai vedimui pagelbos.

Įvykus eksplozijai, tuojaus buvo sušaukti visi apielinkės daktarai, bei medikalės pagelbos punktai, teikimui pagelbos sužeistiems, bei ieškojimui žuvusi. Pranešama, kad pirmutiniai daktarai, kurie nusileido į kasyklas, tuojaus po eksplozijai, neišgaravusių dujų tapo pritroškinti ir randasi gana kritiškoje padėtyje.

Italija nusidžiaugė demokratų laimėjimu

ROMA, Italija, lapk. 5. — Italijos vyno išdirbystės industrija nusidžiaugė ir susidomavo Suv. Valstijų rinkimų daviniais. Laimėjus demokratams, Italai užrezervavo savo sandėliuose 645 milionų galionų stipraus ir gero vyno ir yra pasirengę tą vyną, pasitaikius progai, pasiųsti į Suvienytas Valstijas.

Belgija imsis priemonių rieš SSSR dumpingą

BRIUSELIS. X. 22. Elta. Belgų vyriausybė nutarė imtis priemonių prieš rusų dumpingą. Norėdama sušvelninti žemės ukio krizę, vyriausybė pateikė karaliui dekretą, kuriuo bus reikalaujama specialių leidimų iš Rusijos įvežamoms ar tranzitu pervežamoms rusų prekėms. Tuo budu norima kontroliuoti iš Rusijos įvežamas prekes.

Keturi užmušti, du sužeisti Kentucky balsavimuose

LOUISVILLE, Ky., lapk. 5. Laike balsavimo kilo didžiausias triukšmas, iš priežasties nedavimo balsuoti tulam Smith'ui. Riaušėse tapo užmuštas, demokratų magistratas Boyd Bingham, Hamton Smith ir kiti du, taipat du sužeisti. Susišaudymai visur vyko tarpe opozicijų.

Kaip girdėt, Lietuvos opera yra kviečiama Rygon ši mėnesi.

Dovanojo Bausmes

P. Respublikos Prezidentas dovanojo bausmes, buvusiam Raulėniškių stoties viršininkui Masiuliui Jonui, buvusiam žemės ukio ministerijos vandens ukio referenturos instruktoriui Stanskui Juozui ir buvusiam Zarasų apskr. pasienio policijos I rajono viršininkui Kupstui Vincui.

Masulis Jonas buvo baustas 1½ metų sunkiųjų darbų kalėjimu su pilietinių teisių atėmimu, už tai, kad budamas stoties viršininku išeikvojo valdžiai priklausančius pinigus.

Stauskas Juoz. buvo kaltinamas tuo, kad 1926-1927 m. laikotarpy budamas žemės ukio ministerijos vandens ukio referenturos instruktoriumi, naudodamasis savo tarnybos padėtimi, išreikalavęs iš žuvų pirklių kyšių. Kauno apygardos teismas Stauską Juozą buvo išteisinęs.

Vyriausiasis tribunolas išžiurėjęs šią bylą, saryšy su Kauno apygardos teismo valstybės gynėjo padėjėjo apeliacijos protestu prieš Kauno apygardos teismo sprendimą pa- J. Stauską pripažino kaltu jam inkriminuojamu nusikaltimu ir remiantis Baud. Statuto 658 str. 2 d. 657 str. 2 d. 49, 657 str. 2 d. 53 ir 60 str. nubaudė paprasto kalėjimo.

Kupstas Vincas buvo baustas Panevėžio apygardos teismo vienu mėnesiu paprasto kalėjimo už neteisėtą areštavimą vieno piliečio.

Pagavo pabėgusi kalinį

Kybartuose policijos sugautas pabėgęs kalinys Aleksandras Nosirovas.

Lietuvos Santykiu su Amerikos Lietuviais Organizavimas

Dr. K. Šeuoga, finansų departamento viršininkas.

1. Amerikos lietuvių vaidmuo musų tautos kulturiniame bei ekonominiame gyvenime.

"U." rašo:

Amerikos lietuvių klausimas virsta mums diena iš dienos vis labiau aktualiu. Tiesa, Amerikos liet. xairmuo Lietuvos kulturiniame bei ekonominiame gyvenime visuomet buvo labai reikšmingas. Tik apie tai neperdaug buvo kalbama ir rašoma. Dažniausiai tyliai buvo naudojamasi tomis ekonominėms bei kulturinėms gerybėms, kurios plaukė iš musų užjurio tautiečių. Mažai arba visai nesirupinta tų šaltinių pastovumu, neklausta ar kuomet tie šaltiniai negali išsekti ar del kitų priežasčių mums užsidarys. Tik laikas nuo laiko buvo graudinam lietuviai amerikiečiai ir ragi nami tam ar kitam tikslui aukų dėti. **Ne taip dar senai Lietuvos į Amerikos lietuvius buvo žiurima kaip į keistokus žmones.' Jų Lietuvoj nesuprasdavo. Viena tik suprasdavo, kad jų doleriai labai pageidaujamas dalykas, užtat ir nuolatiniai prašymai dolerių dovanų, aukų.**

Suprantama, kad tokiais pamatais bazuajami musų ekonominiai santykiai su lietuviais Amerikoje negalėjo but patvarųs ir abiems pusėms naudingi. Amerikiečiams jie nusibodo, o mes vėl pripratę prie aukų ir dovanų pradėjome barti amerikiečių atšalimą. Ir atrodė, kad santykiai ištikrųjų, kiek atvėso. Atvėso, bet tik laikinai, kad susikaupti, naujų budų ir kelių paieškoti. Ir čia vėl amerikiečiai pirmieji parodė iniciatyvą naujų santykiams naujus pagrindus surasti. Štai jau ir kongresiniai: š. m. birželio mėn. buvo sušaukta New Yorke pirmoji Amerikos lietuvių ekonominė konferencija. Tos konferencijos tikslas buvo taipgi plėsti ir tobulinti prekybos ryšius tarp Lietuvos ir Amerikos Jungtinių Valstybių, pač didinant Lietuvos eksportą Amerikon. "Tos konferencijos kalbėtojai ypatingai reiškė susirupinimo tautiško laivyno kurimu. Klaipėdos uosto ugdymu, ypač reikalaujant laivakorčių tiesiog į Klaipėdą. Lietuvos pramonės rėmimu reikalaujant tautiškų gaminių ir produktų krautuvėse ir ypač kolonijų pramogas, gyvesnių prekybos ryšių su Lietuva reikalu, tuo budu su idėjiniu darbu rišti ir aktingą tiesioginio biznio santykiavimą. Tad matome, kad Amerikos lietuviai nori dabar savo santykius su mumis pagristi ekonominiu turiniu. Tokiu budu sutvarkyti santykiai, galėtų buti patvarųs ir abiem pusėm naudingi.

Šiai metais į Lietuvą papludo gausingos ekskursijos iš Amerikos. Čia atvažiavo ne maža prekybininkų — biznierių, jų tarpe net labai stambių biznio atstovų. Visi sielojasi musų santykius reorganizavimu ir jų tinkamu sutvarkymu. Visi jie nurodo, kad tai reikia daryti tuojaus, neatidėliojant, kol dar neperdaug pavėluota. Seniau grįžę iš amerikos ir kiti ekonomistai bei šiaip toliau reginti žmonės, t ip pat griežtai ragina, neatideliojant imtis spręsti Amerikos lietuvių problemas.

Štai Kazys Gineitis bus bene pirmas, kurs gerai pažinęs Amerikos lietuvių gyvenimą bei reikalus gražiai juos aprašė, vykusiai papuošdamas savo kurinį giliu jumoru.

Aiškiai ir su dideliu temperamentu Amerikos lietuvių reikalus aprašo Dr. K. Pakštas savo "Baltijos Respublikų politinė geografija.

Prof. Kemėšis savo straipsniuose "Ryte" metė taip daug praktiškų minčių, kurias reikėtų nebeatidėliojant svarstyti ir vykinti.

Kokia gi yra bendrai kalbant, esmė Amerikos lietuvių problemos?

Lietuva tiek savo teritorijos didumu, tiek savo žmonių skaičiumi priklauso prie mažųjų pasaulio valstybių. Šiandieną ne tik mažosios ir vidutinės, bet ir didžiosios valstybės deda visas pastangas tuos čia minėtus elementus, t. y. gyventojus ir teritoriją padidinti.

Jei nėra galimumo teritorijos tiesioginiai padidinti, stengiasi įsigyit kolonijas ar bent kolonizuoti savo piliečiuis kitus kraštus. Žinoma, mes nesvajojame apie savo teritorijos praplėtimą nei apie kolonijų įsigyjimą. Bet norėdami kulturiniai bei ekonominiai išsilaikyti ir žengti su kitomis tautomis drauge pirmyn, privalome atkakliai siekti šių trijų dalykų.

Pirma, kad visos musų teritorijos dalys ne tik juridiniai, bet ir organiniai butų sujungtos,

Antra, kad musų geriausia dalis — išeiviai Amerikoj, kiek galimai ilgiau nežutų ir padėtų musų tautai kulturiniai bei medžiaginiai iškilti.

Trečia, surasti pasauly žemės plotus, kur mes galėtume svarkingai nukreipti savo emigraciją ir buti tikrais, kad ji ten nežus musų tautai. "Jei pavyktų kur nors, kad ir labai toli, sukurti iš dabartinės išeivijos naują lietuvišką kraštą su lietuviškomis valdiškomis ir visuomeninėmis institucijomis, tai butų lygu praplėtimui dabartinės musų tėvynės siaurų ribų, padidinimui lietuvių tautos galybės. "Pirmas ir svarbiausias išeivijos tikslas yra užtikrinimas tautai daugiau erdvės jos dabartinei ir busimai plėtotei, suradimas pagrindo jos busimai didybei.

Suprantama, kad čia paminėti trys klausimai, nepriklauso prie tų smulkesniųjų dienos klausimų, kuriuos skubiai galima išspręsti. Šitie klausimai reikalauja giliai apgalvoto plano, didelės iniciatyvos ir patyrimo valstybės reikaluose. Bet tai yra taip pat tie klausimai, nuo kurių tinkamo ir laiku išsprendimo pareina musų tautos ekonominė ir kulturinė ateitis.

Šitame rašiny mes norime plačiau paliesti tik vieną iš čia minėtų klausimų, butent Amerikos lietuvius. Kiek tikrai yra lietuvių Amerikoj sunku pasakyti. Štai p. A. B. Strimaitis tvirtina, kad Amerikoje gyvena pusantro milijono sąmoningų lietuvių, mokančių savo tėvų kalbą ir nuolat atmenančių Lietuvą.

Labiau įtikinanti gyventojų apskaitliavimai yra p. Gineičio. Jis prieina išvados, kad "800,000 yra gal neperdėta Amerikoje lietuvių skaitlinė.

Dr. Pakštas pareiškia taip: "Visų tautų ateiviai Amerikoje seka amerikiečių pavyzdžius: mėgsta truputį pasigirti, savo skaičių padidinti. Ir lietuviai neatsilieka: jie dažnai skelbiasi esą jų Amerikoje yra 800,000, kiti gi privaro net visą milijoną" Šiuo kartu nėra taip svarbu nustatyti Amerikos lietuvių galutinai tikrą skaičių. Čia svarbu pabrėžti, kad ta tauta, kurios narių skaičius šiaip ar taip trijus milijonus neviršija, privalo daug daugiau susirupinti, kad ir pusė milijono (imkim blogiausiu atveju) savo tautiečių Amerikoj. Tos vyriausybės vardas, kuri padarys konkrečius žingsnius šiame reikale tikrai bus įrašytas musų tautos istorijoj pirmame puslapy. Juk reikia tik atsiminti, kad į kitus kraštus, o labiausia į užjurį keliauja ne seniai, ne pabėgėliai ir ne silpni žmonės, o sveiki ir jaunystės metuose. Štai Amerikos valdžios statistika rodo, kad 67 nuošimčiai emigrantų iš Lietuvos buvo vyrai. Iš jų 8 nuošimčiai buvo vaikai iki 14 metų, 2 nuoš. suaugusieji virš 45 metų ir 90 nuoš. kaip tik nuo 14 iki 45 metų. Taip pat suprantame, kad į svetimus, nežinomus kraštus leidžiasi tik tokie žmonės, kurie turi gana drąsos, iniciatyvos ir energijos. Žodžiu, iš eiviai daugumoj yra geriausia tautos dalis.

(Bus Daugiau)

I Lietuva ir Atgal

M. Kasparaitis.

(Tąsa)

Rugpiučio 24 dieną lankėmės svečiuose prie tetulės ir brolio Petro Stalionių, Puipų kaime. Važiuodami į Puipus, buvom sustoję Šeduvoj, atlankiau bažnyčią; žmonių prisirinkus pilna bažnyčia. Po mišių sakė pamokslą apie paskutinį patėpimą. Kunigėlis nusiskundė, kad mažai kas tomis teikiamomis malonėmis besinaudoja, ypač iš inteligentų tarpo ir gi nerasi tokių. Toj parapijoj kunigauja žinomas amerikiečiams Bumša. Važinėdamas po žmones atkalbinėja nuo skaitymo kitų laikraščių, o bruka savąjį "Musų Laikraštis." Šeduvos parapijos choras gerai išlavintas ir gražiai gieda. Likau nepatenkintas tuo, kad bunant bažnyčioj apipuolė juodi gyvuliukai.

Svečiuse nuvykę išbuvome iki 4 val. ryto. Ten buvo susiėję jaunimo. Buvom susitarę 8 valandą važiuoti į namus, bet užėjus lietui, tamsiai sutemus, taip ir prasibaladojom visą naktį. Brolis Pranas buvo nuvažiavęs tą pačią dieną į Pakrojų į Šaulių koncertą, sako viskas išėjo kugoeriausiai.

Rugp. 25 d. buvau manęs važiuoti į Baisogalę duoti dovanų Žičkų giminaičiams, gyvenantiems Šilalių kaime, bet nemigęs per naktį, nebuvo noro važiuoti — atidėjau kitam kartui.

Rugp. 26 d., rišau avižas, vakare su broliu Beniu sutarėm eiti svečiuose prie uošvienės. Mat mes beveik kas antras vakaras randam naują uošvienę. Nuėję prie Lapinskų radom susirinusius. P-is Lapinskai yra buvę ilgus metus Amerikoj, gryžo į Lietuvą su visa šeimyna ,apsipirko žemę, baigia statyti triobas ir džiaugiasi linksmiu sveiku Lietuvos gyvenimu. Sunus Felliksas prisirašė prie Lietuvos, eis į kariuomenę. Juozas, jo brolis, noriai darbuojasi namuose taip ir sesutė Monika, drauge su kitomis mergaitėmis, linksminasi.

Rugp. 27 d. važiavom pro Šeduvą į Dargužių kaimą prie p J. Pranaičio ir Samuloinienės. Įteikiau jiems man duotas dovanas p. Žičkų ir Venčių. Pranaitis yra prieš kelę gyvenęs Amerikoj, Racine, Wis. Tuo laiku sveikas ir gyvena laimingai, ukininkauja. Nusiskundė buvusiu karu, nuo kurio teko vargų ir nuostolių nemažai panešti. Bet dabar baigia atsigriebti. P-lės Pranaičiutės gražios mergelės ir mudu su broliu Beniu pasisakėm, kad ne vien esame atvykę dovanų išdalinti, bet drauge piršliuose, o jei mes atrodom netikę, tai dar namie yra trįs broliai. P-ai Pranaičiai, ačiu jiems mums labai meiliai priėmė ir pavaišino. Buvo pakviesta p. Samulienė. Aš jai, nuo jos brolio ir brolienės, įteikiau dovanų ir sveikinimus. Iš džiaugsmo sesutė Samuolienė apsiverkė, širdingai dėkuodama saviems už suteiktas dovanas. Pranaičio ydimi, nuvažiavom prie p. M. Žičkaus. Radom visus lauke dirbančius, o senutė Žičkienė su Monsauskienės anuke namuose ruošiantis. Tuoj pašaukė visus į namus. Jiems įdaviau dovanas, ir sveikinimus. Senels Žičkus susenęs, bet dar stipriai laikosi; labai džiaugėsi, kuomet pranešiau, kad jo sunys sveiki ir laimingai gyvena Amerikoj, Petras ir Antanas Žičkai. Taria ačiu už nepamiršimą senatvėj, esančio ir už suteiktas dovanėles. Ten mums p-lės Žičkiutės Ona ir Viktorija greitai prikepė skanių kepsnių, o mes ir vėl su broliu sakomės, kad atvykom ne vien svečiuose, bet ir piršliuose. Kazys Žičkus turi norą važiuoti į Ameriką prie savo brolių. Vyras išaugęs tvirtas, galėtų dirbti sunkiausius darbus, bet imigracijos kvotos neduoda galimybės jo tikslą tasiekti.

Grįždami iš svečių sustojom Šeduvos gelžkelio stoty, brolis pasiėmė zuperio. Pakely važiuojant pro Žilionių kaimą, pamačiau mano giminaičius, broliuns Petrą ir ir Joną Breikštus, piaunant miežius. Su jai, ilgus metus nesimatę, meiliai pasisveikinom. Užsukom į Pakalnyškių dvarą, kurį tuo laiku valdo profesorius Žilinskas. Buvo pasakota, jog jis norįs parduoti, bet pasirodė, netiesa. Užsiprašė 120,00 litų už 42 haktaru žemės. Iš pirmo pamatymo, tuoj pratarė į manę — "jus nepirksite."

Rugpiučio 27 d. oras pragiedrėjo, baigėm piauti avižas r prasidėjo linų rovimas.

Broliai sukvietė daug rovėjų, moka už kapą surautų pėdų 4 litus 50 centų. Reikia nuo anksto ryto iki sutemai gerai plėšti, kad surovus kapą. Linų rovimas sunkus darbas dirbti per ištisą dieną pasilenkus — tai ne juokai. Baigę sunkų dienos darbą, su mažu atlyginimu, eidamos į namus rovėjėlės traukia linksmas dainas.

Rugp. 28 ir 29 d. tęsėsi linų rovimo, karšimo, merkimo ir žardimo darbas. Aš ir kiek išgalėdamas broliams padedu. kėliausi 7 valandą ryte ir iki sutėmai darbuodamas jaučiu nuovargį, o broliai keliasi linų karšti 1 val. naktį ir jaučiasi stipryš.

Rugp. 30 d. vakare baigė linus rauti, atmokėjo rovėjoms už darbą. Mes su broliu Beniu buvom atsilankę prie Vladо Lazausko svečiuose. Mano sesutės krikšto tėvelis, senelis, Lazauskas dar stiprus; taip jau senutė Lazauskienė gyvena, bet nuo gyvenimo naštos palinkus žemyn. Nusiskundė, kad jų sunus Kastas gyvenantis Philadelphia, Pa. neatsiunčia nei laiškų. P-ai Lazauskai gerokai mus privaišino.

Rugp. 31 d., dvejose vietose pripuola atlaidai. Klovainiuose "Patiešitojos," Dombave "Apveizdėtojos." Patiešitojų pilnai yra mus kaime; sutarėm važiuoti prie apveizdėtojų į Dombavą. Važiuojant keliu per kaimą Manaitų, mus sustabdė p. Kazlauskas ir pavaišino alum bei obuoliais. Į Dombavą privažiavo nemažai žmonių, bažnytėlė maža, kur ten į vydų, nei nemanyk įsigrusti. Vaikščiojam po kapus, buvom laike pamaldų šventoriuje. Pamokslą sakė Smilgių klebonas, kun. Gaidys. Jo kalba apėmė nuo žemės sutvėrimo iki pabaigos, kas ant žemės, po žeme ir danguje. Vienas sakinys antram priešingas. Pataria nesirupinti ką valgyti ar gerti, o vėl apsisukęs ragina darbuotis nebuti apsileidėliais. Išbarė tuos, kurie laike pamaldų valgo obuolius ir pipkes ruko. Po pamaldų mane supažindino su p-le Vera Bugailiškiute. Iš Dombavo buvom užprašyti svečiuose prie seselių Kazlauskaičių.

Ten svečiavomės iki 8 val. Pabaigoj atėjo daugiau jaunimo ir griežykas, bet mums mažai teko linksmintis. Pilnai tetulės ir sesučių privaišinti grįžome į namus.

Buvome sustoję Meldinių kaime jaunimo gegužinėse. Ten išbuvom iki 11 val. nakties, tad palikom neužbaigę.

ŠNAPSO LAKŪNAI

Jeigu kas geidžia užsipelnyti nemieruotą garbę savam griešnam kunui, lai važiuoja į Suvienytas Valstijas šnapsą dirbti, arba iš užrubežių gabenti, kad lakinti žmogelius su skaniausiais dievo lašais...

Suvienytose Valstijose jau keletas metų eina baisiausia kova girtuoklių su blaivininkais. Delto baisiausia, kad daug žmogžudysčių papyldoma už šnapsą ir prieš girtuoklystę; daug žmonėlių sugrusta į kalėjimus prie pasiučiausių darbų vargti; daug nustojo savųjų turtų apmokant bausmę pinigais; ir taipjau buvo kivirčių su svetimomis valstybėmis del gabenimo šnapso į Suvienytas Valstijas.

Kaip tokia Francuzija, daugiau nieko ir neturi įvežti į Suvienytas Valstijas, kaip tik savąjį garsiausį "šampaną;" tai savotiškos ryšies šnapsas— daromas iš vynuogių vienoje Francuzijos provincijoje — La Champagne, kurio butelis korką išmuša iki padebėsių su didžiausiu trenksmu. Tai delto viso pasaulio bagočiai labai mėgsta tą vyną gurkšniuoti, butinai su savom meilužėm palociuose.

Tai bent tokia nauda iš šnapso, kaip lygiai prie Nikolaškos II Lietuvoje žmogiukai prisigėrę "carsko" šnapso, įšsivoliodavo po griovius, o žiemoje nušaldavo nosis, kojas, ir kiti visai pastirdavo... Lygiai dabar Suvienytose Valstijose nutinka panašių "baisenybių" tarpe prastų žmonėlių, kurie neturi pinigų nusipirkti "šampano" arba iš Anglijos "Whisky," tai laka kas tik papuola, po nasrais, net paprastą paliva, kuriuomi žmonės moliavoja namuš, padargus, ir nuo to didžiausiose kančiose miršta.

Yra ir tokių gudruolių, kurie patys sunkia namuose iš įvairiausių vaisių — šnapsą, ir nuo tokio gėrimo kaip kuomet reikia važiuoti pas dievulį... nes nevisuomet yra panešamas — su įvairiausiomis liekanomis įvairiausių nuodų.

Kas vienas savąjį tavorą giria, taip jau yra su šnapsu: kas jį dirba, kas iš jo užsipelno pragyveinimą ant šios vargų žemelės, tiems jis yra naudingas ir butinas gėrimas žmogaus kunui. Vienok įvairiausi gyvuliai jo nei su prievarta negėria....

Ir vis kad užsipelnyti sau garbę ir pinigų, įvairiausios valstybės turi tam tikrų priešų persekioti. Taip ta žinamoji Belgija, kuri daugiau neturi nieko, kaip tik mažesnį už musų laisvą Lietuvą žemės plotą tirščiau apgyventą — su 8 milionais "dušių." Vienok iš Belgijos į Francuziją slaptai neša—veža tabaką, ir taipjau kaip kuomet del to biasybių nutinka. Arba, man 1912 metais gyvenant Vokietijos parubežyje, sykį vieną sekmadienį anksti perėjau rubežių, kad eit į Metz pasivišėti, tuojaus ant vieškelio buvau sulaikytas ir iškrėstas; aš kaip niekuomet tokiais dalykais nesiverčiu, tai tik padarė juokų. Bet del žinojimo paklausiau ką dar gali slapta nešti iš Francuzijos į Vokietiją, kur visko yra ir trigubai pigiau. Sako, kad neša rukomą popierėlį... Tai tik reikia nusijuokti iš tokių žioplių....

Tiek tai apie svetimų valstybių "didvyrius." Bet mes lietuviai taip jau turime ir gana riebiai pagerbtų "didvyrių," bet apie tai kitą kartą pakalbėsiu.

—**Antanėlis.**

Garsinkitės "SANDAROJE"

BIZNIERIAI!

Užsisakykit įvairius 1931 metų Kalendorius Sandaroje, 3236 S. Halsted St., Chicago, Ill. Telephone: Calumet 3277

Musų depozitoriai ir kostumeriai yra musų geriausi garsintojai

Jų draugiškumas ir pasitikėjimas išaugino šį banką, kuris šiandien yra didžiausias bankas už vidurmiesčio rybų.

Mes norime, kad Jųs įstotumėt į didelę North-Western šeimyną.

Dėkit čia pinigus del apsaugos ir pelno.

NORTH-WESTERN TRUST & SAVINGS BANK

1201 Milwaukee Ave. Cor. Division St.

Kalėdine Taupumo Sąskaita Reikalinga

Kalėdinis taupymo skyrius (account) suteiks pinigų tuomet, kada tau labiausia jų reikia — prieš pat Kalėdas.

Kiekvienas turi neapsakomai daug pirkimų ir jis juos gali drąsiai sutikti, jeigu turės sutaupytų pinigų.

Kalėdinis Taupymas prigelbės tau tinkamai ir tinkamu laiku. Tai bus tavo "Santa Claus," kuris padarys tau linksmas Kalėdas, suteikdamas pinigų nusipirkimui reikalingiausių daiktų.

Pradėk kitiems metams taupyti pinigus šiandiena. Reikš tau didelį malonumą.

CENTRAL Manufacturing District BANK

A TRUST COMPANY

1110 West 35th Street

A State Bank • • • • A Clearing House Bank

ŠVEDŲ AMERIKOS LINIJA

Iš NEW YORKO į KLAIPĖDĄ Per Gothenburgą

TRUMPAS KELIAS į LIETUVĄ per ŠVEDIJĄ

DIDELIAIS NAUJAIS IR MODERNIŠKAIS MOTORLAIVAIS

Liet. Pašto ir Keleivių Patarnavimas

Praleisk Kalėdas Lietuvoje!

Išplaukia iš New Yorko
S. S. DROTTNINGHOLM
Lapkričio 29
M. L. GRIPSHOLM
Gruodžio 6

Užsisakykit vietas dabar!

Laivų išplaukimas iš New Yorko

M. L. KUNGSHOLM .... Lapkr. 8
S. S. DROTTNINGHOLM Lapkr. 29
M. L. GRIPSHOLM ... Gruodžio 6
S. S. DROTTNINGHOLM Gruod. 27

Informacijos ir iliustruotas cirkulioris su žemlapiu (Lietuvių kalboj) gaunamas kreipiantis pas savo agentą, arba:

SWEDISH AMERICAN LINE

181 N. Michigan Ave., Chicago, Ill.

Rožės Po Spektaklio

Edvardas Ras.

Tąsa.

Jau baigėsi antri metai, kaip panelė Olė ištekėjo už Stuko. Jie susipažino ponios Traubienės salione, kur dažnai susirinkdavo daug vietos inteligentijos. Ponia Traubienė, gubernatoriaus žmona, jau iš mokyklos laikų gerai draugavo su Ole. Ponas Stukas dar gana jaunas diplomatas buvo vienas iš gubernatoriaus geriausių draugų. Pono Traubo dėka, jam pasisekė prieš trejetą metų gauti užsienių reikalų ministerijoj vietą. Dabar jis buvo vice-ministeriu.

Tai buvo ponios Traubienės gimimo diena. Taip svečių buvo ir Olė su Stuku. Ponia Traubienė skirstydama prie stalo vietas padarė taip, kad Olė ir ponas Stukas sėdėtų kartu.

Olei jos pietų draugas padarė gero įspudžio. Tai buvo vienas iš jos mėgstamųjų vyrų tipų.

Už metų po minėtos gimimo dienos šventės pas gubernatorius ponai Traubai buvo pakviesti į pono Stuko ir panelės Olės sužiedotuves.

Jų bendras gyvenimas ėjo ramiai ir laimingai. Tai buvo viena iš laimingiausių porų mieste.

Šias ponios Olės mintys pertraukė įėjusi tarnaitė, kuri jai padavė vizitinę kortelę su įrašu

Edmundas Šalkauskas-Žes, artistas.

—Kieno tai kortelė. Ole — paklausė ponas Stukas, baisiai nustebęs žmonos veido išraiška. Ji buvo vos gyva. Išblyškus kaip lavonas tylėjo ir klaikiomis akiis žiurėjo į vizitinę kortelę. m

Ji dėjo visas pastangas susivaldyti.

—Tai nieko žanai, — vos girdimai ištarė ji vyrui — reikia pakviesti. Tai mano mokslo draugas. Man atsiminė keletas nemalonių įvykių. Bet tai menkniekiai. "Mokslo draugas" skambėjo kaž kaip keistai, neramiai ir ponas Stukas nerimastavo.

—Pakviesk, Feni, tarė ponia Olė tarnaitei ir nuėjo prie veidrodžio. Susitvarkius ji paėmė savo vyrą po rankos ir nuėjo į salioną. Pas stalą stovėjo kažkoks tai vyras, kurio ji visai nepažino. Liesas jo veidas, gaubiamas žilokų plaukų atrodė per senas sulyginus su akimis, kurios įtemptai ir galingai žiurėjo į Olę. Veidas ir rankos gyslų išvagotas. Jis atrodė liudnai paslaptingas.

—Tamsta jau turbut manęs nebepažįsti, Ponia Bole. Edmundas Šalkauskas, vargšas moksleivis, kuris kurį laiką su tamsta kartu gyveno.

—Bet Tamsta taip pasikeitei ponas Ed.... ponas Šalkauskai. Prašau sėsti, A, prašau susipažinti — čia mano vyras, o čia mano "mokslo draugas."

Tai buvo juokinga ir traginga trejukė. Kiekvienas iš jų norėjo palikti dviese su vienu iš kitų dviejų. Edmundas norėjo pakalbėti vienas su Ole ir su jos vyru. Olė norėjo palikti viena su Edmuntu ir su vyru. Ponas Stukas norėjo ir su Edmundu pakalbėti ir su Ole vienas palikti. Tačiau jie pasiliko visi trys kartu. Nejauki atmosfera po biškį išsisklaidė ir užsimezgė draugiškas pasikalbėjimas.

—Taip. Tai po to, kaip aš jau Tamstoms pasakojau, skaudaus laiko aš palengva pradėjau kilti, kilti. Tai pagaliau neįdomu. Aišku tik tas faktas, kad šiandie štai aš vaidinsiu čia. Tamstai kadaise pažadėjau vaidindamas premjerą Tamstą pakviesti. To tai aš čia ir atvykau. Ačiu ponams Fainams, jie man padėjo mano žodį ištesėti. Prašau atvykti šiandie teatran. Jus irgi, ponas Stuk. Man reikalingas pasisekimas. Kuomet jus busit žiurėtojų tarpe, ponia Bole, atsiminęs tolimą, vilčių pilną jaunystę gal juo įstengsiu atvaizdinti tas juokingasias gyvenimo scenas tikriau tokiomis, kokios jos yra. Aš jums nežadu parodyt ką nors ypatingo, bet prašau atlankyti teatrą ne savo, bet mano malonumui. Aš Tamstoms atnešiau du biletus.

—Mes butume ir taip atėję, ponas Šalkauskai — draugiškai atsiliepė Olės vyras, —nes tokios garsenybės pas mus retas dalykas.

Ponui Stukui Edmundas patiko. Nors jam buvo aišku, kad tarp Olės ir Edmundo kaž kas tai buvo buvę, tačiau Edmundo meniška išvaizda, vyriškas šaltumas ir daug kita labai patiko.

—Gaila, kad aš negaliu ilgiau pasilikti, — atsistodamas tarė Edmundas, — nes už bertainio valandos repeticija. Tai iki pasimatymo.

x x x

Baigėsi trečias ir paskutinis aktas. Salėj nuo perpildytos publikos buvo tiesiog tvanku. Tačiau ši tukstantinė minia lyg sustingus klausės ir sekė prityrusį seną vaidylą.

Ložoj sėdėjo ponai Stukai. Olė buvo visai iškrikus. Jai buvo baisiai kažko gaila. Ko Edmundas nori iš jos! Gal jis numanė man atkeršyt — galvojo ji, — gal jis nori mane išjuokt? Bet ką aš jam padariau. Apvyliau? Ir čia ji nedrįso savęs beteisinti. Ir kodel lygiai tokiam veikale jis vaidina čia. Štai nuviltas, alkanas Dailininkas Duro (Edmundas) ruošiasi atkeršyti savo meilužei, kuri dabar jau myli kitą. Duro turi du tikslu.

—Aš jai atkeršysiu jos neliesdamas. Mano kraujas bus amžina jos dėmė. Jis amžinai tave persekios, o nelaimingoji mano mylėta Roza. Tu niekad iki mirties nebeužmirši to šilto, raudono kraujo, kuris iš mano lavono tekės per grindis prie tavo kojų, lyg gyvatė įkąsti norėdama. Tau miegant ant savo apklodų ir pagalvių matysi mano kraują. Visų vyrų lupos, kurias tu bučiuoti norėsi, atrodys, tau apteptos mano krauju. Ot kokį kerštą aš tau sugalvojau. Be to aš mirsiu. Reiškia nebebus manęs, mano aš išnyks. Tai vienintėlė, paskutinioji iškankinto žmogaus laimė.'

Olei prakaitas kaktą išpylė. Ji butų išėjus namon, bet vyras ir visa salė taip atsidėjus sekė veiksmą.

Šokių salėj tarp savo garbintojų sukinėjosi Roza. Bet ji kažko nerami. Mat Duro atvažiavo čia. Ji vakar jį sutiko gatvėj. — Bet jis buvo toks nudriskęs, kad aš tiesiog gėdijaus su juo pasisveikinti.

Orgija tęsiasi. Visi geria į Rozos sveikatą. Girti vyrai šaukia: Valio. Valio, tegyvuoja Roza!

—Valio, tegyvuoja kerštas! Kas tai sušuko? Visi atsisuka į duris, kuriose stovi Duro.

—Duro!

—Taip tai aš Roza! Atėjau, kad išpildyčiau savo žodį. Aš tau žadėjau atkeršyti. Turėk ko norėjai. Cha, cha, cha! Tu drebi? Nebijok aš tau nieko nedarysiu. Buk prakeikta neištikimoji ir tegu mano kraujas tave pražudo!

Ir kol svečiai susiprato sulaikyti Duro išsitraukia revolverį ir nusišauna.

x x x Bravo, Žes, Bravo, Bravo. Bis. Publika tiesiog siuto. Atrodė, kad jei uždanga nepasikels ir Edmundas nepasirodys publikai, tai tiesiog salė plyš. Nuo gaudimo tiesiog sienos drebėjo. Tarp uždangos ir scenos krašto stovėjo tiesiog visa siena gėlių ir vainikų. Juos nešė ir nešė.

Pagaliau prasivėrė kraštas uždangos ir prieš publiką pasirodė.... teatro direktorius.

—Gerbiamosios damos ir gerbiamieji ponai! Musų gerbiamasis artistas Edmundas Žes, vaidindamas rolę nusišovė tikrai....

Pasikėlė uždanga. Ant scenos tarp kalno rožių sukinėjosi daktaras, policija, sumišę artistai ir ant grindų gulėjo Edmundas. Vienoj rankoj brauninkas, antroj — perukas. Gydytojas patvirtino mirtį.

x x x

Važiuodami į namus ponai Stukai visą laiką tylėjo.

Klaipėda,
1-IX-30 m.

DEL DR. J. ŠLIUPO 70 M. AMŽIAUS SUKAKTIES

Ateinančiais 1931 m., kovo 10 d. musų tautos Didysis Aušrininkas Dr. Jonas Šliupas švęs savo 70 metų amžiaus sukaktį.

Jo nuopelnai lietuvių tautai dideli. Todel vertai yra nusipelnęs garbingą vietą musų atgimimo istorijoje. Ir musų pareiga yra, minint visai tautai minėtiną sukaktį įrodyti jubilatui kad jo asmuo ir darbai musų sąmonėj nuolatai gyvi, kad su tikru širdingumu ir pagarba minime jo gyvenimo ilgą sunkaus drabo, kovų, kentėjimų ir laimėjimų kelią. Tai visų lietuvių pareiga!

Kad tinkamai pagerbus jubilato asmenį, kad įvertinus dar neįvertintus jo darbus del tautos atgimimo ir žmonių dvasinės laisvės tam reikalui yra norima sukakties proga išleisti leidinį, kuriame butų surinkta jubilato draugų ir gerbėjų atsiminimai ir dokumentai padedanti nušviesti jo asmenį ir veikimą Amerikos laikotarpyje.

Tam įgyvendinti yra kreipiamasi į visus Amerikos lietuvius prašant, kurie tai galėtų, surašius savo atsiminimus siųsti žemiau nurodytu adresu. Turintieji fotografijų surištų su jubiláto asmeniu, šeima ar visuomenišku veikimu, memuarų, dokumentų ir jo parašytų knygų ar straipsnių prašomi atsiųsti. Ypatingai svarbu gauti laikraščius: "Aušrą," "Laisvoji "Mintis," "Unija," kuriuose jubilatas daugiausia rašė. Jeigu kas galėtų prašoma padėti sudaryti Dr. Jono Šliupo raštų bibliografiją.

Visų kuriuo nors budu galinčių prašoma prisidėti prie Dr. Jono Šliupo sukakties leidinio sudarymo.

Gerieji žmonės! Paremkite kulturinės vertės darbą! Siųsti medegą ir rašyti adresu: **J. V. Girdvainis, Šančiai, Estų g. 8 nr., Lithuania.**

P. S. Dr. Jonas Šliupas turi keliolika veikalų kuriuos jo sukakties proga reikėtų išleisti. Pirm viso svarbu išleisti didelį mokslo veikalą, "Senovės ir Viduramžių Medicinos Istorija." Veikalas jau keli metai guli parengtas spaudai, nes autorius neturi pinigų jo išleidimui.

Gal atsiras kas iš Amerikos lietuvių kuris padėtų arba pasirupintų minimo veikalo išleidimu. Tėvynės Mylėtojų Draugija rodos dar nėra išleidus nei vieno Dr. J. Šliupo veikalo. Gal pasiimtų nors "Senovės ir Viduramžių Medicinos Istorijos" leidimą? Pasvarstykit savo susirinkimuose.

Kas norėtų susižinoti kuriuo nors reikalu, rašyti adresu: Dr. Jonas Šliupas, Palanga, Lithuania.

Amerikos Lietuviai! Padėdami išleisti Dr. J. Šliupo raštus įrodysite jam kad ne veltui kelios dešimtys metų jusų tarpe jo dirbta.

J. V. Girdvaniis.

Amerikos lietuvių lakraščiai prijaučiantieji tam reikalui prašoma šį perspausdinti.

BEŠIRDIS ESI, KAD SKOLOS REIKALAUJI.

Žagarės miestelio, Šiaulių apskričio gyventojas Stasys Markevičius 1929 metais, lapkričio mėn. 20 dieną turėjo pas Zarasų nuovados taikos teisėjo, Zarasuose, civilinę bylą su Zarasų apskrities pasienio policijos I rajono viršininku Vincu Kuptu del skolos. Byla buvo atidėta. Apie 12 valandą, Zarasų inteligentų kliube minėtieji bylininkai su privat. advokatu Daugirdu ir kliubo šeimininku Rutelioniu valgė pietus, gėrė degtinę, alų, užkandžiavo ir vedė taikos derybas, nes ir ieškovas buvo atsakomingas. Galų gale bylininkai susitarė ir nuėjo į teismą baigti ginčą taika, bet nesusitaikino.

Tačiau bylininkai išėję iš teismo vėl tęsė derybas ir abu nuėjo į Izraėlio Grimano viešbutį, kur buvo sustojęs Kupstas. Kupstas užsakė alaus, degtinės ir užkandos. Netrukus apie 17 valandą jie susipyko. Kupstas Markevičių areštavo ir nuvarė policijon.

Kupstas buvo gerokai įsigėręs ir turėdamas rankoje revolverį įėjo su Markevičium policijos raštinėn ir tarė Markevičiui "nepaspruksi." Zarasų apskr. I nuov. policijos viršininkui žodžiu, o taip-gi paduotame rašte, aiškino, kad Markevičius, jam Grimano viešbutyj pareiškė, jog turi dokumentus ir bėgs į Lenkiją pas plėčkaitininkus, be to grąsinęs jį nusmaugti, todel reikalavo pristatytąjį Markevičių sulaikyti. Markevičius neigė Kupsto užmėtimą, aiškindamas, jog jisai sulaikytas iš keršto. Laike kratos pas Markevičių nieko įtartino nerasta ir tuojau jis buvo paleistas.

Sekančią dieną Markevičius aiškino, kad Kupstas ankščiau tarnavo Šiaulių apskr. pasienio rajono viršininku, o jisai jo rajone policininku. Kupstas pasiskolino iš jo be vekselių 800 litų, o jis Kupstui liko skolingas taipgi 500 litų. Pasiliuosavus iš tarnybos ir pareikalavus grąžinti skolą Kupstas geruojo neatsiskaitė ir todel iškėlė jam bylą, kuri vakar buvo nagrinėjama ir atidėta Kupstui prašant pristatyliudytojus. Nesusitaikino su Kupstu todel, kad išpradžių abu buvo sutikę vienas kito laukti atsilyginimo dvejus metus, bet Kupstas vėliau pakeitė savo žodžius. Grimano viešbuty užkandžiaujant Kupstas įsitarė: "beširdi, kam tu mane padavei teisman ir reikalauji pinigus" ir atsikėlęs nuo kėdės padarė jo kišenėse kratą, bet nieko nepaėmęs pavadino jį plėčkaitininku. Užklausus ar turi teisę daryti kratą, buvo Kupsto atvarytas policijon.

Dar vėliau paduotame pasienio policijos baro viršininkui skunde, Markevičius nurodo, kad Grimano viešbuty begeriant ir užkandžiaujant Kupstas pareikalavo iš jo 100 litų. Markevičius atsakė jam, kad turi tik keletą litų sugrįšti į namus. Tada Kupstas užrakino duris, trumpu laiku užgesino elektros šviesą, perbloškė Markevičių ant lovos, o jam atsistojus iškratė kišenes ir bijodamas nusiskundimo ir kad dar labiau atkeršyti, išsiėmęs revolverį neteisingai apšaukęs plėčkaitininku atvarė policijon.

Panevėžio apygardos teismas šių metų rugpiučio mėn. 29 dieną už neteisėtą areštavimą nubaudė vienu mėnesiu paprastu kalėjimu. P. Respublikos prezidentas bausmę dovanojo.

Lietuviu Valanda

Kas Subatą iš WCFL 970 k. nuo 6 iki 7 v. v.
Kas Nedėldienį iš WCFL nuo 1 iki 2 v. po pietų
Kas Ketvergą iš WHFC 1420 k. nuo 7 iki 8 v. v.

Programai duodami lėšomis
JOS. F. BUDRIKO KRAUTUVĖS.

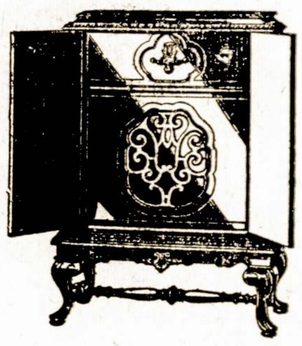

Visos Radios Standard išdirbysčių:
Atwater Kent, Brunswick, Majestic, Victor, R.C.A., Philco, Columbia, Sparton ir kitų

Jus galite išsirinkti Sale prie Sales ir taipgi Pianai, Rolės, Rekordai, Pečiai ir Skalbiamos mašinos.

Jos. F. Budrik, Inc.
3417-21 South Halsted Street
Tel. Boulevard 4705

Sandaros Spaustuve Atlieka

Visokius Spaudos Darbus
Greitai, Tinkamai ir Pigiai

Spausdiname įvairias biznieriams blankas, business cards, atskaitas, bilas, Letterheads ir kitus.

Draugijoms: konstitucijas, įstojimų blankas, plakatus, "Show Cards", atvirutes ir t. t.

Didžiausius pagarsinimus, knygutes, programus, pranešimus bei pakvietimus (invitation cards) ir kitus spausdinius.

Ypatingą domę kreipiame į užsakymus iš kitų kolonijų.

Taigi Visais Spaudos Reikalais Kreipkitės į Sandarą, o Užtikrinam, Kad Gausite Gerą Patarnavimą.

SANDARA
3236 South Halsted Street, Chicago, Ill.
Telephone Calumet 3277

SANDARA

AMERIKOS LIETUVIŲ TAUTINĖS SANDAROS LAIKRAŠTIS

Lithuanian Weekly

Published Weekly on Friday by the
Lithuanian National League of America

Editorial Office:
3236 South Halsted Street
Telephone Calumet 3277

SUBSCRIPTION RATES:
$2.00 per year in the United States
$3.00 per year in Canada and all foreign countries

Entered as second class matter OCTOBER 25th, 1928, at the Post Office at Chicago, Illinois, under the ACT OF MARCH 3, 1879.

Sandara yra savaitinis laikraštis, leidžiamas kas penktadienis. Leidžia Amerikos Lietuvių Tautinė Sandara, 3236 So. Halsted Street, Chicago, Ill.
Telefonas: Calumet 3277.

Užsisakymo kaina:
Suvienytose Valstijose metams $2.00
Užsienyj metams $3.00

SANDAROS PLATFORMA LINK LIETUVOS IR LIETUVYBĖS

Laisva Nepriklausoma Demokratinė Lietuvos Respublika.

Vyriausia šalies valdžia ir suverenas yra pati tauta, išreiškianti savo valią, slaptu ir teisėtu balsavimu visų pilnamečių ir pilnateisių gyventojų — vyrų ir moterų.

Lietuvos Respublikos ir visos Lietuvių Tautos sostinė ir tautinio bei kulturinio gyvenimo centras yra Vilnius.

Visuotinas bešališkas švietimas ir mokslo bei kulturos kėlimas tarpe Lietuvos ir išeivijos lietuvių.

Kuoartimiausi broliški ryšiai tarpe Lietuvos ir plačiosios išeivijos Jungtinėse Valstijose ir kitose šalyse.

Bendros pastangos ir veikimas įgyvendinti Lietuvoj ir visoj tautoj plačiausius demokratybės principus.

Visiems tikėjimams ir sąžinės įsitikinimams tolerantiškumas ir atskyrimas tikybinio veikimo nuo poltinio.

Konstitucijos garantijos piliečių teisėms ir piliečių ištikimybė Konstitucijai.

Atsižvelgiant į tautos ateitį — pastangos priaugančiąją lietuvių kartą — jaunuomenę, išauklėti sveiką, apšviestą ir tautiškai susipratusią.

Amžina kova už Lietuvos sostinę Vilnių visais galimais budais — Mes be Vilniaus nenurimsim.

RINKIMAMS PRAĖJUS.

Pereitam antradieny buvo perrenkamas Suvienytų Valstijų Senatas ir Kongresas. Nors dar galutini balsavimų daviniai nėra užtikrinti, tačiau kiek yra žinoma —Republikonai pralaimėjo visu frontu. Tokio skaudaus smugio republikonai niekados nesitikėjo. Ypatingai, negalima buvo tikėti, kad žmonės butų balsavę už demokratų kandidatus į Senatą ir Kongresą, kuomet prezidentas ir visas kabinetas yra republikonai. Čia stačiai pareikštas protestas prieš Republikonų administraciją. Ar republikonai yra to verti, tai yra kitas klausimas, bet pereitų metų kritimas stock'o, blogi laikai ir stengimąsi įgyvendinti prohibiciją, iššaukė piliečių pasipriešinimą valdančiajai Republikonų Partijai.

Demokratų partijos laimėjimas, dar nereiškia darbininkų bei smulkaus biznio laimėjimu. Tačiau tai yra gera lekcija Hooverio administracijai, kuri matydama milijonus bedarbių nieko nedarė ir laukė tik kalbėdama apie Hooverio "prosperity." Betgi, sunku tikėti, kad demokratų laimėjimas sugrąžintų šaly "prosperity." Manyt, kad pagėrės darbai, netenka. Viena tik lieka viltis, tai demokratai laimėję valstijų Gubernatorių ir aukštas vietas, gal ieškos budų teikimui pagelbos bedarbiams, kad nereikėtų jiem badauti. Bet prekyba ir pramonė eis "vėžio greitumu." Tai yra liudnas faktas, bet su juo turėsime sutikti.

Susibalansavimas Senato ir Kongreso, reiškia porą metų bevaisio darbo. Naujų įstatymų pravedimo negalima laukti. Bet ekonomistai—specialistai tvirtina, kad republikonas prezidentas ir jojo kabinetas stengsis šiek tiek pagerinti laikus senų įstatymų tvarka, kad už pagerinimą žmonių gerbuvio kreditas priklausytų Republikonams, o ne laimėjusiems rinkimus, demokratams. Ar taip bus, tai tik ateitis parodys. Bet dalinai galima tam tikėti, nes republikonai nelauks, kad jie butų galutinai iššluoti iš valdiškojo aparato.

SANTYKIAVIMAS AMERIKOS LIETUVIŲ SU LIETUVA.

Šiame "Sandaros" numery talpinam dalį Dr. K. Sruogos rašto "Lietuvos santykių su Amerikos lietuviais organizavimas." Tame rašte plačiai kalbama ir nurodoma reikalingumą ir metodos, kuriomis vadovaujantis butų galima netik palaikyti, bet net pastatyti ant aukštesnės skalės Lietuvos prekių inportą į Suvienytas Valstijas.

Ta mintis yra sveika ir naudinga, gal daugiau Lietuvai, negu Amerikos lietuviams. Tačiau mes gerai žinome, kad Amerikos lietuviai buvo, yra ir bus pasirengę visame kame gelbėti savo tėvynei Lietuvai, nežiurint kokia kaina tas kainuotų. Jeigu šiandiena nėra tokio stipraus kontakto tarpe Lietuvos ir Amerikos lietuvių, tai tam kaltos tik susidėjusios blogos palinkybės ir kas įstengs jas pagerinti, bus vertas pagyrimo.

Mes gerai atsimenam Lietuvos atgimimo laikotarpį ir kiek amerikiečiai prigelbėjo Lietuvos atstatymo darbe. Bet krikščionių-demokratų valdymo laikais, Lietuvoj buvo įsteigta "kinijos siena" ir amerikiečius atšaldė. Tai jautė amerikiečiai ir matė Lietuvos politikai. Ir kaip tik atėjo į valdžią Grinius-Šleževičius etc., tuojaus buvo pradėtas atsteigimo santykių darbas. Bet trumpas laikas neleido pasiekti tikslą, atsteigti Lietuvos su Amerikos lietuviais santykius.

Gruodžio 17 dienos įvykiai ir vėliaus aštri cenzura ant Amerikos lietuvių laikraščių, amerikiečius dar toliaus pastumėjo nuo Lietuvos. Bet kaip aukščiau minėjom, Amerikos lietuviai, didžiumoje, yra geri ir ištikimi Lietuvos sunųs ir kaip tik jie matys, kad yra noras pas Lietuvos valdonus atsteigti santykius tarpe Lietuvos ir Amerikos lietuvių, amerikiečiai lietuviai ateis į pagelbą ir galima tikėtis teigiamų rezultatų.

Spaudos Apžvalga

NETIKĖTAS TEISYBĖS ŽODIS.

"Vienybė" laidoje iš lapkričio 1, pasakė teisybės žodį, kuris daugelį nustebino. Tai pirmas ir toks drąsus pareiškimas padarytas bėgije paskutinių 4 metų. Kokia jiega juos vertė tai padaryti, mums žinoma, bet nėra jau taip svarbu. Čia mes pacituojam keletą sakinių:

"Kulturingoji Lietuva — nulenk žemyn savo akis, nes gėdos šmėkla pakilo virš tavo galvos ir kaišioja liežuvį visam kulturingam pasauliui!...

Kulturingoji Lietuva — atskleisk savo istorijos lapus ir užrašyk, kad 1930 Vytauto Didžiojo metais įvyko trumpa, bet įstabi spalių 6-ji diena, kuomet Basanavičiaus, Kudirkos, Jankaus, Vištalio ir daugelio kitų musų tautos atgimimo veteranų bendrakeleivis Dr-as Jonas Šliupas buvo nuteistas į kalėjimą už liaudies budinimą iš fanatinio Romos narkozo!...

Teismas sąstate virš nurodytų asmenų atsakydamas į dr. Šliupo žodžius veiksmu — prieš visą kulturingą pasaulį paskelbė, jog pas mus nėra galima mokytis, šviestis ir istorijos mokslą žmonėms skelbti!

Štai kur Lietuvos gėda!

O vis delto tu seneli, žilaplauki — nenusimink! Visai arti tavęs širdys, kurios muša kontakte su tavo širdžia. Tavo skauduliai — yra visų musų skauduliai, bet ir tavo džiaugsmai bus visų džiaugsmai.

Tau nėra gėdos! Tavo darbe kalėjimas, tai vainikas, kuris nevisiems tėra prieinamas.

Bet gėda tai valstybei, kurios teritorijoje panašųs teismai gali įvykti!"

Šis raštas parodo, kad ir "Vienybė" pamatė, jog Lietuvos ponai nužengė jau pertoli ir pareiškė papeikimą.

Nuteisimas Dr. J. Šliupo už tokį mažą įvykį ir dar neduodant teisės pastatyti savo gynėją, tai dar vienas įrodymas, kad dabartiniai Lietuvos valdonai mažai kreipia domės į teisėtumą.

Čia padaryta Lietuvos valdžios klaida ir ši klaidą turėtų buti pataisyta.

Laisva Tribiuna

Įdomus tas J. Švitra...

Paskaičius jo "Vilniaus Vadavimo Komiteto reikalu straipsnį "Naujienose."

Asmeniniai J. Švitros nepažįstu. Žinau tik, kad jis neseniausiais laikais buvo karštas, nesukalbamas kairysis socialistas. Vėliau "socializmą" metė ir prisišliejo prie Sandaros. Chicagos "Varpo" (Laukio redeguojamo) metu pasidarė dešiniuoju tautinniku, nesukalbamu nacionalistu. Jis sandariečius kiršino su "Naujienoms" ir net man pačiam nekartą teko "Sandaroje" apie jo dešinumą ir per didelį nacionalizmą išsitarti. Teko rašyti vieną bei kitą kartą ir "Varpui," bet "Varpas" mano pastabų nedėjo. Per paskutinius du metu J. Švitros "Sandaroje" nemačiau: maniau, kad "užmigo," kaip daugelis mųs gerų tautiečių. Bet pastarais metais jau matau jo išsišokimus "Naujienose," o paskutiniu laiku, viršuj pažymėtoj mano antraštėj jo "straipsnį" apie sandariečius. Net ir "Nauj." įdėjo "Skaitytojų Balsuose," kaipo laisvoj tribunoj, mažai kam vertą dalyką. Šiuo tarpu jis puola Chicagos sandariečius už Vilniaus Vadavimo Komitetą, butent, kad Komitetas nieko neveikia, o tam kalti sandariečiai, rodos, kad vieni sandariečiai sudaro visą Chicagos lietuvių skaitlių. Jis puola sandariečius, kad jie Vasario 16 d. parengė koncertą savo naudai. Čia kiekvienas išmintingas lietuvis pasakytų, kad tai gražus, kulturos dalykas, bet J. Švitra mato kitaip. Jo nuomonė, kad be Vasario 16 daugiau dienų nėra, vadinasi, kitose mėnesio dienose jau surengti Vilniaus Vadavimo reikalams vakarą nebegalima. Ir nebesurengė (turbut Švitros ir kitų panašių asmenų agitacija).

Toliau jis "sapalioja" (Švitros žodis) apie nesurengimą paminėjimo spalių 9 d. Ir vėl jis čia sandariečiams kailį pėria. "Pėrimas," žinoma, butų vietoj, jei jis bekaltindamas vienus sandariečius užsimintų ir apie kitus Chicagos lietuvius, apie draugijas, kliubus ir tt., bet ne, jis mato kaltę vienų sandariečių. Jei jau į politiškas organizacijas žiurima, tai reikėtų žiurėti ne vien į sandariečius, bet reikėtų žiurėti ir į tuos, kurie nesiskaito save "patriotais," kurie "nesapalioja" "mes be Vilniaus nenurimsim" (čia J. Švitros išsireiškimo mintys, ne mano H). Ar negeriau but padaręs J. Švitra, kad but atsilankęs pas sandariečius, V. V. K-to valdybos narius, taipgi pas kitus ir be tų savo laikraštyje mėgiamų užsipuldinėjimų, susitaręs, pasikalbėjęs ir but padaręs taikiu budu V. V. K-to susirinkimą ir perinkus valdybą darbuotis Vilniaus atvadavimo idejai, labui. Vilniaus reikalams rengti pramogos niekad nevėlu. Pavyzdžiui, Chicagoje dar nepaminėta Vytautas Didysis. Vat čia ir proga ir Sandarai, ir ir visiems kitiems chicagiečiams pasidarbuoti ir padaryti ne "200 dol.," bet mažiausia 500 dolerių Vilniaus reikalams. Vat, tai tada visi butumėt patriotais ne su kabutėmis, bet tikrais žmonėmis, lietuviais, tikrais kulturnešiais.

Su riksmu, įsikarščiavimu "drauge" J. Švitra, nieko nepadarysite, bet dar daugiau reikalus pabloginsite.

—**Hartfordietis.**

Kreivas Galvojimas.

Polemikos del Vilniaus Vadavimo Komiteto, pagal teisybės, turėjo jau užsibaigti. Bet ką darysi jei "Naujienos" sukdamos viską į gryną partinę plotmę, bereikalo užkabinėja pašalines organizacijas ir veikėjus.

Sandara, girdi, užbėgusi Vasario 16 dieną Vilniaus Vadavimo Komitetui už akių; Sandara vartojanti "steam roleri," Sandara griaunanti komitetą ir tt. Tas viskas yra nonsensas, niekuom neparemtas ir tyčia sugalvotas. Mums jau teko ne sykį matyti panašų politinį maskaradą, kur skundėjai apsivelka šventųjų sermegas, o kitiems užmauna ragus. Kaip komiteto sekretorius nuo pat jo susitvėrimo, aš iki šiam laikui, ir tur but nė vienas valdybos narys negali pasakyti, jog sandariečiai griovė arba griauna Vilniaus Vadavimo Komitetą.

Paskiausiuose savo raštuose "Naujienos" jau nebemini daugelio savo pirmesnių užmetimų ir nebebando jų toliau ginti. Jie nutyli priežastį kodel neįvyko spalio 9 dienos minėjimas ir apie sukišimą į valdybą visų savųjų. Jie besilaiko tik vieno, tai — buk Sandara užbėgus Vilniaus Vadavimo Komitetui už akių Vasario 16 dieną.

Lapkričio 4 dienos laidoj "Naujienos" rašo:

"Mes jau parodėme, be to (? M. V.) kad nežiurint koks pasikalbėjimas galėjo buti tarp M. Vaidylos ir K. Barono, tas pasikalbėjimas neturi nieko bendro su tuo kaip pasielgė Vilniaus Vadavimo Komitetas Vasario 16 d. Jeigu komitetas butų norėjęs rengti nepriklausomybės sukaktuvių minėjimą, tai jisai butų galėjęs labai lengvai ir po to kaip Vaidylos pasakojami nesusipratimai del svetainės buvo prašalinti. Tam jisai turėjo bent dvejetą mėnesių laiko, tuo gi tarpu savo apvaikščiojimus Vilniaus Vadavimo Komitetas surengdavo per dvi, tris sąvaites..."

Pasikalbėjimas apie kurį čia kalbama buvo toks, kad p. k. Baronas "Naujienų" redakcijos narys pareiškė man prie liudininkų, jog Vasario 16 d. "Naujienos" rengia koncertą. Į tai aš atsakiau, jog Vilniaus Vadavimo Koitetas tą dieną "Naujienoms" užleidžia ir konkurencijos nedarys. Jeigu šis pasikalbėjimas nieko negalėjęs turėti su Vasario 16 d. iškilmėms, tai tuomet ir šviesa nieko neturi bendra su šešėliu. Ant minėto p. Barono pranešimo ir rėmėsi visi tolimesni įvykiai.

Kiekvienas buvęs mano vietoj ir užgirdęs iš kompetentiško asmens kokiu visgi reikia skaityti p. Baronas, butų pasielgęs taip kaip aš pasielgiau. Nori "Nauj." rengti — tegul rengia. Mes joms užleidžiam be jokių išmėtynėjimų ir gera širdžia. V. V. K. nenori ir negali konkuruoti su vietinėm įstaigom, nes nuo tų įstaigų paramos priklauso jo veikimas.

Kaltinant Sandarą del bėgimo už akių, reikia įsitėmyt, jog "Naujienos" pirmutinės padarė tokį žingsnį per savo atstovą. Sandara niekad nebutų renguši tą dieną savo iškilmių, jei ne tas p. Barono pareiškimas. P-as K. Baronas tą dalyką pastebi štai kokiais žodžiais:

"Neužilgo po mano pasikalbėjimo su p. Vaidyla užgirdau, kad Vasario 16 dienai Sandara garsina savo koncertą..."

Taigi matot, išlindo yla iš maišo. Sandara paskelbė savo parengimą tik po to, o ne prieš diskusuojamo, p. Barono pranešimo.

Aišku, kuomet buvo manoma, jog "Naujienos" rengs savo koncertą Vasario 16 dieną, tai Sandara irgi turi ką nors daryti, kitaip ją "Naujienos" visai išstumtų iš visuomeniško judėjimo. Jau jeigu V. V. K. gera valia sutiko užleisti "Naujienoms" tą dieną, tai dar tas nereiškia, jog ir Sandara turėtų tą patį daryti.

Vėliau "Naujienos," pasirodė, permainė dieną. Bet V. V. K. nebegalėjo mainyti savo pirmesnio nusistatymo, nes prieš visuomenę atrodytų, jog komitetas renka tik tą kas nukrinta nuo "Naujienų" stalo.

Tai toks yra išaiškinimas to paprasto dalyko, kuris apgailėtinai, užėmė spaudoj tiek daug vietos.

M. Vaidyla.

BINGHAMTON, N. Y.

Spalio 26 d. š. m. įvyko Sandaros 64 kp. išvažiavimas, ant p. L. Kleivos ukės. Pasitaikė oras gražus tai ir žmonių suvažiavo pusėtinas burelis. Visi drauge linksminos ir gėrėjos tyru rudens oru. Susirinkus prie stalo, buvo sugiedota Lietuva Tėvynė Musų ir vėliaus tęsėsi trumpos prakalbėlės. F. Vaitekunas pasakė savo kalboj, kad Geriausia dirbti Sandaroje ir ragino visus stovėti prie tautos vairo. Sekantis kalbėjo V. Kiela. Jis savo kalboje peikė užmetinėjimus vienų ant kitų ir pareiškė pageidavimą, kad jie kuogreičiau pranyktų iš musų tarpo. A. Charno pareiškė, kad jam labai patiko šis išvažiavimas ir pageidavo, kad jų ir daugiau. Ponas M. Urbas nurodė, kad šis išvažiavimas yra surengtas pastangomis Sandaros 64 kuopos ir dėkojo rengėjams. Po prakalbų vėliai puikiai grojo J. Ivanausko orchestra visokius šokius ir visi svečiai gražiai linksminos.

Daugiuasia pasidarbavo surengimui šio išvažiavimo ponia T. Varkulienė, p-lė Gudauskaitė ir p. M. Urbas, už ką jiems priklauso dideliausis ačiu. Sandariečiai įgavo gražaus įspudžio ir dabar jau kalba, kad vėl turės progą praleisti taip smagiai laiką.

—**Lietuvos Sunus.**

Meilės Galybė

(Nugirstas liaudies išvedžiojimas).

Ji yra angels to rojaus graži...
Ji yra veles, prakeikta, arši!...
Burtininkė ragana pikta!...
Ji... iš dangaus yr mums atsiųsta!
Ji yra švari, kaip gulbė balta....
Ji—gyvunas it ledas šalta!...
Ji tyrų—džiunglių yr tigrienė!...
Ji ponų—vargšų karalienė...
Ji musų "dušių" yr šventykla...
Te bus prakeikta Ji—baidykle!...
Ji meilės deivė stebuklinga...
Josios širdy velnių nestinga....
Ji laimės taurė vylingoji....
Ji Pietų rožė kvėpiančioji....
Ji karščio pilna, kaip Sachara....
Vyrams baimę šalčių įvaro!...
Ji yr laisva dausų paukštytė....
Ji vyrų širddžių adatytė....
Krokodilo ašaros Joj tėr,—
Ją vedus laisvės, broliuk, nebėr!...
Pasaulį turtus, kad galėčiau,
Po Jos kojytėmis sudėčiau...
Aš Ją paimčiau—pamyluočiau—
Ugny ant laužo nukamuočiau!...
Joje bujoja meilės aistra...
Nekaltybėj širdužė kaista....
Piktos dvasios tegu Ją ima!...
O, Dangus, laimink Jos buvimą!...
Toji galybė dyvinoji
Visus be skirtumo vilioja,
Ir žygius vert daryt garbingus,
O kartais žemus ir niekšingus.
Ir kaip jau butų, kaip nebutų—
Kad ir kalnai ant Josios griutų,—
Prieš Jos galybę mes—nykštukai,
Po kojom Jos maži klapčiukai...
Kad nors ir kaip Ji mus kamuotų,
Kaip bulbes tarkomis tarkuotų,—
Širdužės musų apsiverktų!...
Ir vėl... saldumą meilės gertų!...

—Eiliavo **Raštikių Jonis.**

GUR LAIMUŽĖ IR TURTAS?

(Iš studentijos svajonių).

Žmonijos valdovai, pasidalinkim
Visu pasauliu pusiau,
Kaip jųs tiktai norit, taip išmėginkim—
Ko geidžiat imkit—prašau:
Auksą ir rumus, garbę ir šviesybes,
Ordenus, laipsnius—ot štai!...
Valdžią ir žemes, karunas, valstybes—
Jums atiduodu mielai.
Man gi palikit harmonijos tonus,
Gėles, žavingas dainas,
Prie aukuro gražio meilės tuos monus,
Ilgėsio kančias grynas.
Po žemišką rojų duokit žygiuoti,
Per miškus, kalnus, laukus,
Dainelei sparnelių nenupešiokit,
Leiskit mylėti visus...
O kiek gi man reikia duonutės juodos?....
Ramaus kampelio, tiesos...
Duokit man laisvę ant tų magaryčių
Ir, galop, išvadoj šioj:
Jei išskaitliuosit, jog aš turtingesnis,—
Nenužudykit turmoj!...

—L. vertė **Raštikių Jonis.**

Direct Echoes

(AIDAI)

FRANCES H. SADOWSKAS, Phone Republic 0420 — 6028 South Albany Avenue, Chicago, Ill.

Number 9 — VOLUME I. Nov. 7, 1930.

LITHUANIA EVERYWHERE

The story of Lithuania is being spread and received with interest in almost every part or the United States. There is no need to mention the Lithuanian celebrities bringing fame to our nationality, but now by means of the radio the whole romantic and spectacular history of Lithuania is being told numerous radio stations both in Lithuanian and English.

Following is a talk given over Station WOR in New York on the YMCA. Program, September 25, 1930 by Dr. George Albert Simons:—

THE BOYS OF THE BALTIC STATES, LITHUANIA

Radio talk by Dr. George Albert Simons over Station WOR on YMCA program, September 25, 1930.

Today I am to give the third in a series of four radio talks on the Boys of the Baltic States. The first was devoted to the Latvian boys, the second to the Estonian boys, and in today's talk I shall say a few things about the boys of Lithuania.

While the boys of these Baltic countries naturally have much in common, it was thought advisable to treat each nation separately and thus bring out certain facts and features peculiar to each country and their boys. Of course, some statements will bear repeating.

Inasmuch as the expression "The Baltic States" is frequently confused with "The Balkan States" it may not be amiss to give a brief geographical explanation. The so-called Baltic States are situated in northeastern Europe, while the Balkan States are located in southeastern Europe, or speaking more precisely, in the section that takes in the peninsula south or the Danube lying between the Adriatic, Aegean and Black Seas. The Baltic States or Republics take their name from the Baltic Sea in northern Europe, said group comprising Estonia, Latvia and Lithuania, and to these one might properly add Finland which is often mentioned in connection with the projected "Baltic Union." Prior to the Russian revoliutions of 1917 and the ensuing Baltic wars of independence in 1917 and 1918, these four countries still belonged to the Russian Empire.

About five centuries ago the Lithuanian kings and knights held sway over a territory about three times the size of Poland. Their political and cultural influence was felt in that day. But, alas, wars of conquest destroyed the glory and power of the early Lithuanian rulers. The Lithuanian people passed trough many very humiliating vicissitudes, but a rich heritage of traditions and historic heirlooms have served to keep the racial and national consciousness of Lithuania alive. Their beautiful, classic language, something like the Latvian tongue is said to be one of the oldest survivals of the Sanscrit. Their state emblem of the Knight "Vytis" lates back to the fourtheenth century. Their noble State motto breathes hope and faith:

"Be wath ay,
Lithuanians will always
stay!"

When one speaks with such men as Doctor Jonas Šliupas and Martynas Jankus, outstanding figures in the Lithuanian movement for independence, one is deeply impressed with the indomitable spirit of self-sacrificing patriotism. Dr. Šliupas was the first editor of the first Lithuanian newspaper published many years ago in Tilsit, Germany, when the Lithuanian language was still prohibited in Russia. Dr. Šliupas spent 35 years in the United States but is now back again in his native land. Mr. Jankus is a Lithuanian patriot from the Klaipėda or Memel district where he has been very active in liberating that part of Lithuania from foreign occupation.

The Republic of Lithuania or Lietuva has an area of 21,804 square miles, its size corresponding approximately to that of West Virginia. Of course, if the disputed Vilna territory were added, then Lithuania's area would be a third larger. Lithuania's population numbers 2,316,615 but including the inhabitants of the Vilna section it would be fully 3,560,000. The population is 80% Lithuanian, 7% Jews, 4% Germans, 3.4% White Russian and Russians, 3% Poles, 2.6% Letts and Tartars. The country is predominantly Roman Catholic, i. e. 80%, ten percent being Protestants and seven percent Jews.

Eighty-five percent of Lithuania's youths originate in villages and are therefore innately healthy, both morally and physically. They are anxious to study and the schools are so overcrowded that the government is hardly able to build new schools fast enough. Throughout almost all of Lithuania it is compulsory to attend government schools. Besides these government schools there are many private schools. Comparing the present situation with that which existed before the war when Lithuania was under the rule of Russia we find quite a contrast: There were very few schools at that time and those were half-filled because the Lithuanians did not favor the Russian schools and studied at home secretly. The mothers were the real "school masters" of the Lithuanian youths during the reign of the Russian Czar. Paragraph 81 of the Lithuanian Constitution reads: "Religious instruction is obligatory in all schools, except those schools which were established for the children whose parents do not belong to any religious organization. The pupils are obliged to receive religious instruction in accordance with the religion to which they belong."

Lithuanian youths are interested in social problems, and this is especially true of the students of the State University of Kaunas which numbers about 4000 students. The Students' Council at the university is elected by the student body and is composed of 40 delegates, 27 of whom are Lithanians and 13 representing other nationalities as well as the Jews.

The Lithuanian youths are intensely patriotic, their ideals finding expression in their stirring hymns, especially in the Lithuanian National Anthem, the words and music of which are composed by the great Lithuanian poet, composer and patriot, Dr. V. Kudirka. He wrote this hymn in 1898. He spent much time in Russian prisons for the cause of his country and people. In one of those horrible dungeons he succombed to consumption, and after much cruel treatment and suffering Kudirka died in 1899. The Lithuanian National Anthem was his swan song. Here is the literal translation of it:

"Lithuania, our country, the land of the great!
In thy glorious past may thy sons seek strenth,
May thy children walk only in the paths of righteousness,
May they work for thy good and people's welfare,
May the sun of light disperse the darkness
And the light and right guide our steps.
May the love for Lithuania burn in our hearts:
For the Sake of that, Lithuania, may unity blossom!"

Athletics gained popularity only after Lithuania had finally achieved its independence. Hence the athletic organizations, which already number over a hundred, with a membership of 15,000 are yet in their infancy. In spite of this fact, a number of Lithuanian athletes have won distinction in international contests. Their names are familiar. BULOTA, the ice-skater, and VINČA, the boxer, who is now visiting in America. Of the various forms of athletics English soccer football is the most popular in Lithuania. Great popular favor is also enjoyed by American baseball and basketball. Sports, rare in Europe, hockey and skating, are in much evidence during the winter season.

Besides the Boy Scout Movement, whose motto is: "For God and Country" there are various other youth organizations of a decidedly patriotic character, e. g., "Šauliai" (Riflemen's Association) which has a membership of 50,000 and whose mottos is: "For Independence." Another youth association bears the name "Ateitininkai" and has the motto: "Renovate everything according to the teaching of Christ."

The Lithuanian boys of the present generation have been close enough to the World War and the Baltic Wars of independence to realize the exorbitant price a small nation has to pay for liberty. Soon after Lithuania had established its seat or government in the old Lithuanian city of Vilna, a dastardly blow was struck by its large neighbor Poland. That occurred October 9, 1920. I happened to be there a few days before. Again and again Lithuania, deprived of its capital and a large piece of territory, has earnestly appealed to the League of Nations but seemingly the latter has been quite powerless to settle the Vilna question! And out of this very trying situation there has come a kind of "Vilna Day agitation" having a patriotic passion and deep religious glow and making a strong appeal to the youth of that young republic. On October 9 of each year "Vilna Day" is observed as a national day of mourning, and that day for one minute everything throughout the land stands still. A prayer for the return of Vilna has been prepared by one of the church dignitaries and is widely used in places of worship and schools. Wherever I have gone in Lithuania I have found socalled "Vilna Trees" planted in front of schools and churches or on public squares, usually with an iron fence around them, and it is generally believed that these trees will help keep the memory of Lithuanians for mer capital green in the patriotic heart of the generation.

In closing let me quote a passage from a letter written by my Lithuanian friend, Prof. A. Petraitis, an educational leader who was trained in America and who is now endeavoring to give Lithuania's boys the best he has received here:

"I must not forget to express my thanks to the United States of America. My 18 years in your country developed standards which I should like to see in Lithuania and every country. I know the U. S. A.! Having been a skilled laborer, a college and university student, lecturer, labor organizer, banker, social worker as well as a successful real estate broker, I gained an insight into your powerful country. —The new spirit will bring us in Lithuania many another a blessing: temperance, morality, tolerance brotherly love and prosperity."

God bless Lithuania, and may her prayers for the return of Vilna some day be answered — and without bloodshed!

I thank you.

INTER - CLUB NEWS

AGAIN THE RUTA GAY GIRLS

And they are gay!

Last Sunday they drew a capacity crowd to the Sandara Hall when they staged 'Fudge and the Burglar" in Lithuanian as part of the entertainment for their Hallowe'en party. The play was charmingly staged and well acted, and we hope that Mr. Jurgelionis, who is responible in this instance, will continue to be their dramatic instructor and produce more of these pleasant entertainments.

With Aldona as a very determined and realistic burglar and Eugenia and Ella as typical boarding house governesses, the play was thrilling. The two Nellies, Betty and Freda were th enaughty school girls.

The girls, with a little ingenuity, produced a truly appropriate scene for this little boarding school play. If they keep on working so hard, their fame as budding actresses is bound to spread.

After the play, games were played and tea and cake served. Of course, the little ones were not forgotten and Hallowe'en candy and peanuts were on hand. Be it known, too, that we never gather in Sandara without dancing.

If you weren't there, you missed something! **Iwas.**

CAN'T WE BE FRIENDS

The night office of the Daily Illini was half-filled with acrid and biting blue smoke. Don Alden, sophomore on the sports staff, was sitting back in his chair with his heels up on the desk, head half erect, chewing tobacco, and reading proof. At too frequent intervals he straightened up, laid the proof on the desk, and marked some hieroglyphic on it in blue pencil. And at other intervals he straightened up to expectorate in the general direction of the waste-basket.

Several of the freshmen were already a little green around the gills from the tobacco they were chewing and Don chuckled to himself. This night, when all the Junior News Editors were at the Axe-Grinders Ball, the sophomores and freshmen had been left to put the paper to bed. Don had sent a freshman out to buy some chewing tobacco and then had passed it out liberally among the rest. And as one freshman after another left the room for the cool outdoors, Don chuckled fiendishly. One of the disgruntled and disillusioned freshmen began a tirade of profanity when suddenly he stopped with mouth half open as the front door opened and a beautifully painted and bedecked girl and a dirty and ragged brick-layer stepped into the office.

Nobody questioned their presence as these two were only a couple of the Axe-Grinders, resplendent in the glory of their fancy dress. It was Jay, Don's room-mate, but the girl Don had never seen before. Or was she strangely familiar? While he was puzzling over who the girl could be, Jay came over to the desk, pulled Don's feet off it, and sat down on the desk.

"Don," Jay began, "I want you to meet Louise Brainerd, all decked out as a street-walker."

Don began to mumble the usual, "Glad ta meetcha," but suddenly stopped short. Louise Brainerd. Of course he knew her. Headn't they been — well—sweet-hearts when they were about fourteen or so. But this girl was so much more beautiful than Louise had been. She smiled at him rather strangely. Mockingly.

Jay left them alone as he went over to see how the page was making out. Don started his "Remember when's" and soon they were lost in a flood of reminiscences. It was Louise Brainerd, way down deep it was the same Louise. But now she was every bit of what Don had only dreamed her to be six years ago. She was absolutely gorgeous. But Jay came back before had said all he wanted to say. They left and the place seemed empty again to Don. But he knew she was Zeta Zeta.

Gee, her eyes had been so big and brown. Just as they had been such a long time ago, but they seemed deeper.. softer... And her brown hair.. rich... glistening... brown... soft... She didn't giggle the way she used to. But her mouth seemed to have a secret locked up behind it, a funny secret, and the corners of her lips were always quivering in expectation of a smile. When she smiled... but why should he start to rhapsodize about Louise when he was supposed to be in love with Ann Gaynor back home. Ann was a blonde. A blonde with a touch of soft light brown. But she was more serious, more ambitious. Maybe not more ambitious but a hard-worker. A girl that could work all day and then go to night-shool three times a week was ambitious. How ashamed he felt at times when he thought of how she worked her way through school while he needed help. Ann was the kind of girl a fellow married after he got his degree. Huh? What was this?

"Sure, I okayed that head," Don said in haze of why's.

"Well, it's lucky I caught it. Look at it again. It counts eighteen and a half."

"My mistake, your error." Don came back to earth and becam absorbed in his proof-reading. "Say, how do you spell separated?" he yelled.

In the bustle and monotony of his work and the frequent arguments with the linotype men about one thing and another, Don gathered no more wool. And when he got back to his room at three in the morning with Jay still out on the date, he was too tired and the room was too cold for him to think more about the evening's strange coincidence.

Next day was Sunday so Jay and Don slept late. About eleven, Don was aroused by Jay who was waving a Special Delivery letter at him and saying something abouth Ann. It was a Special from Ann. And of sudden all he had been thinking about the night before flashed back upon his mind again, right where he had left off. Yesss... Ann... she was the type one married when one was well established... she was sweet... she was ambitious... but... so was Louise... at least she was six years ago. He'd have to date her some time soon and find out just what she was like. And he could ask Jay about her. But covertly.

Four weeks later. Just before summer vacation. The spring and numerous dates with Louise had done their worst. Don realized that it had been infatuation and not love that he had left Ann for. At least that was what he told himself. And though someone had told him that absence made the heart grow fonder, they had not revealed of whom it would make one fonder. Why, there was even a song of that name. It was "Absence makes the heart grow fonder of somebody else." It was true. Ann was now only a picture and a Special Delivery letter every Wednesday and Sunday morning. And Louise... she was... she was all that Ann had been before.

But now he had to go back home. He had too much a sence of honor and consideration to forget all about Ann. What was he to do? Louise lived on the next block. Ann lived all [illegible] miles away. He could [illegible] h of them. But with h[illegible] pecuniary resources he co[illegible] each of them only [illegible] week. And if he di[illegible] them would fe[illegible] was wrong [illegible] let things ta[illegible] selves until he [illegible]

His first da[illegible] got back home [illegible] Ann. She was still [illegible] Even more so than [illegible]. Luckily for Don the evening was a short one since it was a Wednesday night and the conversation centered on what had happened at school. On what both of them had done at school. Ann was very absorbed in her work. Already she had two designs accepted by Marshall Field's. All the way home from Ann's, Don pondered as to what he should do. He had always been a little weak on decisive actions. He had always liked to let things ride.

Friday night and another date with Ann. What would Louise think of him? But he would explain it all to her Saturday night. It would be all right if he would tell her the truth about it all. Tonight Ann seemed detached. She was far away, seemingly in the clouds. Maybe she was happy because he was back. Maybe she was already making plans for something. She couldn't hold him to his silly promises, could she? He'd tell her the truth, too. Right here at the beautiful Via Trano, with the orchestra playing, "Can't we be friends?" But what was that she was saying?

"Don. I have something to tell you that is going to be hard for me," she was saying. 'It's nobody's fault that I can see except the University's fault for not giving you more vacations [illegible] spring. You see while [illegible] I—it was hard to k[illegible] bering you and it would [illegible] unfair of you to [illegible] me to stay at [illegible] time. We couldn't [illegible] adm[illegible] tru[illegible] He co[illegible] her to do that a[illegible] and wouldn't wan[illegible] that. But what wa[illegible] at?

"Well, D[illegible] somebody of who[illegible] grown very fond. He and—we're engaged. You'll understand won't you? Can't we be friends anyway? And—".

She was telling him what he had been planning to tell her. Can't we be friends? The orchestra was playnig it; dancers were humming it; she was saying it to him. And he was saying, "Sure. I understand." And she was relieved, and he was relieved. And he was asking her to dance this one because he liked the words so well. And the words to the song said, 'Can't we be friends?"

R. D. Zimont.

"BIRUTĖ"

"Birutė," whose members had so jolly a party last Saturday, is giving a patriotic concert December 14th in commemoration of the 500th Anniversary of the death of Grand Duke Vytautas of Lithuania.

This concert will be one of the finest of its kind.

Amerikos Lietuviu Gyvenimas

S. BOSTON, MASS.

Korespondentų apsileidimas.

Aprašant Bostono lietuvių veikimą galima butų visus laikraščius užpildyti žiniomis. Bet niekas nerašo. Sarmata, vyrai! Juk aš vienas neturiu laiko viską parašyti. Turit nepamiršt, kad man reikia ir "Kimbo" statyti.

Butėno koncertas.

Spalio 19 d. turėjome J. Butėno koncertą. Programe jam gelbėjo p-nia Kubilienė ir S. Paura. Visi dainavo labai puikiai. Gerb. Butėnas visus žavėjo savo gražiu dainavimu. Jei kada kur bus jo koncertai patartina visiems jį išgirsti.

Gabijiečiai rengiasi.

Gabija su savo vadu p. Dirveliu smarkiai rengiasi perstatyti operetę "Raganius." Vat tai bus vietos ir apielinkės lietuviams proga turėti puikų muzikalį vakarą. Laukiame jo.

Sandaros I-mo Apskričio suvažiavimas.

Buvo spalio 19 d. Nors atstovais buvo neskaitlingas, bet riekalai gyvai svarstyta. Iš apskričio iždo paskirta centro reikalams 50 dolerių ir padarytas planas žiemos darbams.

Parama Dr. J. Šliupui.

Dagirdus, kad Lietuvoj Dr. J. Šliupas liko apkaltintas už atspausdinimą knygelės "Tikri ir netikri šventieji," Bostono lietuvių burelis sudeda aukų ir jam pasiųs bausmę užsimokėti ir tuomi seną aušrininką paskatinti kovoti už laisvės žodį. Tą turėtų padaryti ir kitų kolonijų lietuviai.

Naujas žurnalas.

Bostone pradėjo eiti naujas mokslo mėnesinis žurnalas "Žinynas."

Juškos koncertas.

Lapkričio 16 d., Municipal salėje, South Bostone bus R. V. Juškos ir O. Katkauskaitės koncertas. Šiuos dainininkus bostoniečiai laukia.

—K. J. Paulauskas.

BOSTON, MASS.

Artisto Jono Butėno koncertas.

Spalio 19 d., š. m,, Lietuvių svetainėj įvyko Jono Butėno labai įspudingas koncertas, kuriame dalyvavo Ona Kubilienė ir S. Paura.

Pirmam atvėjui išeina p. J. Butėnas ant estrados ir sudainuoja labai gerai keletą klasiškų dainų. Publikai patiko jo dainavimas ir užtai jam plojo. Po jo išėjo p-ia Ona Kubilienė ir sudainuoja vieną francuzišką ir kitą lietuvišką dainą. Publikai labai patiko jos dainavimas ir ją iššaukė antrą kartą. Po p. Kubilienei, išėjo p. S. Paura ir jis sudainuoja neblogai savo dainas. Paura turi neblogą balselį ir gerai inpersonuoja šavo dainas. Po Paurai vėl išėjo p. Ona Kubilienė ir sudainuoja Antano Bačiulio "Audrą prieš dieną," ir italionišką arią. Publikai taip geai patiko jos dainavimas, kad ją su gausiais ir triukšmingais aplodismentais ne paleido iš estrdaos ir privertė ją daugiau dainuoti. Čia buvo p-nios Kubilienės debiutas lietuvių artistų estradoj. Pabaigoj p. Butėnas sudainuoja Credo iš Othello operos ir pagalios Figaro iš operos Sevilijos Kirpėjo. Šiuom kartu Butėnas parodė ką jis gali, ir tikrai išpyldė labai gerai. Reikia duoti Lietuvos operos artistui kreditą, nes jis yra tikras ir pribrendęs dainininkas, kuris turi gražų ir simpatišką balsą.

Koncertas pavyko visais budais, nes ir žmonių buvo jame 14——SANDARA pusėtinai daug. Garbė yra Bostono lietuviams, kurie remia laisvą meną.

—Vienas iš daugelio.

DETROIT, MICH.

Vytauto minėjimas praėjo sekmingai.

Spalio 26 d., Lietuvių svet. detroitiečiai surengė DLK. Vytauto penkių šimtų metų mirties paminėjimą, kuris praėjo labai sekmingai. Nežiurint, kad šį apvakiščiojimą surengė tik tautininkų ir Šv. Antano parapijos apielinkės draugijos (draugijos esančios kitose dviejose parapijose neprisidėjo) ir nors įžanga buvo 50 centų, vistiek publikos tiek prisirinko, kad netilpo svetainėj. Už įžangą įplaukė 712 dolerių.

Programas susidėjo iš kalbų, dainų ir muzikos. Kalbėtojais buvo Detroito miesto majoro pasiuntinis H. H. Mead, Dr. M. Bagdonas, Lietuvos pasiuntinybės sekretorius iš Washington, D. C., kun. M. Urbonavičius iš Chicagos, kun. I. G. Boreišis, Dr. J. Jonikaitis, Dr. J. J. Sims ir adv. J. P. Uvikas, kaipo vakaro vedėjas. Dainavo Vyčių 102 kp. choras, vedamas p. J. Jankaus, taipgi p-lė S. Žukauskaitė gražiai sudainavo porą dainelių solo. SLA. 352 kp. Benas sugriežė penketą dalykėlių. Nors Benas dar jaunas, bet jau ištikrųjų gali pasirodyti bile vietoje. Beno vadu yra Juozas Gugas.

Vytauto jubiliejus visus lietuvius sujudino net ir bolševikai pasidarė "patrijotais" ir jie surengė Vytauto "paminėjimus." Detroite pora dienų ankščiaus vietos bolševikai irgi buvo surengę Vytauto "paminėjimą." Kalbėjo, dainavo ir ant galo rinko aukas. Tik nežinia kam. Kiti pasakoja buk siųs į Kauną Vytauto bažnyčios pagražinimui.

—Korespondentas.

Lietuviai Amerikos Istorijoj

Jau buvo "Sandaroje" rašyta apie du šauniu lietuvių atsižymėjimu apvaikščiojant Massachusetts valstijos ir Bostono 300 metų sukaktuves. Po to buvo dar du šaunus pasirodymai, ypač kalturos ir paskutinis su garbės vainiku.

Vytauto minėjimas.

Vietos ir apielinkės katalikiškos organizacijos surengė 500 m. minėjimą nuo Vytauto priėimo krikščionybės Lietuvoje. Jų demonstracijos gatvėis, maldos ketedroj ir koncertas Symphony salėje vietos spaudoje buvo labai įvertinta, plačiai su paveikslais aprašyta.

Minėjimo užbaiga ir lietuvaitės laimėjimas.

Spalio 17 d. buvo sukaktuių minėjimui surenktas baus Boston Garden, kuriame telpa 20,000 publikos. Čia atkviesta visos tautos dalyvaui.

Tautinių kostiumų parodoj lietuviai praėjo nežymiai.

Prasideda gražuolių kontesas. Salėn sueina virš šimtas visų tautų rinktinių gražuolių. Jų tarpe matome ir 4 lietuv., tarp kurių ir sesutės Norkunaitės. Visos gražios ir teisėtams, nemažas galvosukis, pasakyti kuri gražesnė. Štai po parodavimo ir demonstravimo iš visų tarpo išveda lietuvaitę Gladis Norkunaitę viduriu arenos, apdovanoja buketais gėlių ir didele sidabro taure. Reiškia lietuvaitė lieka gražuolių karalienė ir apvainiuojama "Miss Tercentenary" vainiku. Tai laimėjimas, kuris amžinai lietuvių vardą įrašė Amerikos istorijon! Anot The Boston Post korespondento Frank Jason: gražuolės atsiranda ir jos vėl pranyksta, bet "Miss Tercentenary," p-lė Norkunaitė istorijoj pasiliks amžinai.

Norkunai nuo senų laikų yra Sandariečiai ir pavyzdingai auklėja ir mokslus leidžia savo dukteris. Garbė Norkunams ir visai lietuvių tautai davus tokį laimėjimą.

Po gražuolių kontesto prasideda tautiniai šokiai. Lietuvaičių burys pašoka Saldaus niego, klumpakojį ir Raguti. Lietuvaičių šokiams prirengimui vadovavo p-lė Elena Kontrimaitė. Jai vadovaujant buvo pasekmingai prisirengta ir lietuviai už šokius laimėjo 4-tą dovaną, sidabrinę taurę, o p-lė Kontrimaitė medalį. Reiškia du laimėjimai vienu vakaru.

Šiam paskutiniam lietuvių pasirodymui prirengti nemažai reikėjo pasidarbuoti p. V. A. Jenkinui ir p-lei E. Kontrimiutei. Už tai jiems priklauso didelė padėka, o lietuvių tautai garbė svetimtaučių akyse.

—K. J. Paulauskas.

PROTOKOLAS

ALT. Sandaros I-mo Apskričio susivažiavima įsvyko spalio 19, 1930 m., Sandaros svetainėj, So. Boston, Mass.

Susivažiavimą atidarė Apskričio Pirmininkas, p. K. Vidunas, 1:30 v. po pietų.

Pirmininkui nuoširdžiai sveikinant apskričio suvažiavimo atstovus ir svečius, po trumpos prakalbėlės perstatyta į mandatų komisiją A. Bagdonas ir K. J. Paulauskas. Po valandėlės mandatų komisija pateikė sekantį sąrašą:

7 kp. So. Boston, Mass.
J. Dragušas,
K. J. Paulauskas,
J. Jasionis,
J. Palaima,
S. Packauskas,
S. Jokubauskas,
V. Balčiunas,
J. Petrauskas,
A. Amšiejus,
A. Brianis,
S. Naudžiunas.

12 kp. Lawrence, Mass.
J. A.Celcius,
A. Bagdonas,
P. Baumila.

33 kp. Norwood, Mass.
J. M. Pečiulis,
J. Pėža.

24 kp. Montello, Mass.
J. Stukas.

Apskričio valdyba:
Vice-pirm. ETAOIN ,ETAI
Pirmininkas, K. Vidunas;
Vice-pirm., J. Medžiauskas;
Sekretorius, J. Lekys;
Iždininkas, J. Tribuliauskas;
Svečiai: P-ia O. Ramanauskienė.

Pirmininkui perskaičius susivažiavimo dienotvarkę, paskelbta prezidijumo rinkimas. Susivažiavimo pirmininku išrinkta J. Palaima, vice-pirm. J. Medžiauskas, sekretorium J. M. Pečiulis, rezoliucijų komisja: A. Bagdonas ir K. J. Paulauskas.

Susivažiavimo valdybai užėmus vietas eita prie svarstymo reikalų.

1. Apskričio sekretorius, J. Lekys perskaitė protokolą iš praeito susivažiavimo — protokolas vienbalsiai priimtas.

Skaitytas ir entuziastiškai priimtas laiškas nuo ALTS. prezidento Dr. A. J. Zimanto.

2. Susivažiavimo vedėjas J. Palaima pakvietė apskričio pirmininką K. Viduną duoti raportą iš praeitų metų veikimo. Vidunas pareiškė, kad suregta pora piknikų, kurie davė pelno, tai žimesnis atliktas darbas. Buvo manyta ir dėtos pastagnos atlikti didelius darbus, bet aplinkybėms susidėjus taip, kad didžiuma veikėjų dirba kitų organizacijų darbus, o savus vis atidėlioja, todel ir neatsiektas musų tikslas. Vidunas pareiškia, kad ant toliau **taip privalo buti!** Kiekvienas narys pirmoje vietoje turi dėti visas pastangas ALTS. naudai, o tik atlikusį liuosą laiką pašvęsti kitoms organizacijoms. Duoti raportai vice-pirmininko, sekretoriaus ir iždininko visų raportai vienbalsiai tapo priimti.

3. Kuopų raportai.

Raportas 7 kp., South Boston, Mass. tapo išduotas per S. Jokubauską, kuris pareiškė nors darbais kalnai ne nuversti, bet buvo sutiktas kiekvienas dalykėlis laiku ri kiekviena proga tinkamai išnaudota, kur tik ir kaip buvo geriausiai galima.

Raportas 12 kp., Lawrence, Mass. per A. Bagdoną —ETA tapo išduotas per A. Bagdoną. Pirmame šių metų pusmetyje išrodė kuopa apsnudus, bet įvykstant musų apylinkėje I-o Apskričio piknikui ir sukėlus agitaciją įvykis sutiktas entuziastiškai. Gi piknike apsipažinus su daugybe sandariečių upas, pakilo ir dabar kuopa daug gyvesnė.

Apskričio atstovams prisiminus 12 kp. nenuilstantį ir uolų pasidarbavimą piknike, nutarta pasiųsti padėkos laišką.

Raportas 33 kp. Norwood, Mass. tapo išduotas per J. M. Pečiulį. Kuopa nariais neskaitlinga, bet visi partijiniai nusistatę ir veikia pasinaudodami kiekviena proga.

J. Pėža priduria, kad mes nei kiek neatsiliekame nuo kitų didesniųjų kuopų, nes pasiuntėm atstovą į pereitą ALT. Sandaros seimą, organizacijos reikalams paaukota 50 dolerių.

Raportas 24 kp. Montello, Mass., tapo išduotas per Medžiauską. Kuopoje yra įsigyvenusi kokia tai nesątaika tarpe pačių narių ir todel veikimas ėsąs silpnas.

Susivažiavimui dalyką apkalbėjus, pavesta Apskričio valdybai stengtis iš 24 kp. narių tarpo nesusipratimus prašalinit ir sugrąžinti draugingus santykius.

4. Organizatoriaus raportas apo išduotas per K. J. Paulauską. Organizatyvis darbas apibėgta trumpu bruožu iš ko pasirodė, kad veikta sulig išgalės.

Nauji įnešimai:

1. K. J. Paulauskas, įneša, kad nauja valdyba ragintų kuopas rengti draugiškus vakarus, kuriuose dalyvautų ir kitos kuopos del susipažinimo; įnešimas paremtas ri vienbalsiai nutarta.

2. S. Jokubauskas, kad nužiuriamose kolonijose ALTS. Centrui surengtų koncertus. Pirmas toks koncertas nužiuriama, butų galima surengti South Bostone; įnešimas paemtas ir nutarta rengti.

3. Duotas įnešimas skyrti kiek pinigų centrui. Pirmas 15 dol., antras 50 dol., nutarta 50 dolerių. Kilus klausimui ar aukoti ar pirkti šėrus. Po apkalbėjimo nutarta pirkti ėrus.

Padarytas tam tikras tarinas organo reikale.

Rinkimas naujos valdybos:

Pirmininkas išrinktas aklamacijos budu, K. Vidunas.
Vice-pirmininku J. Stukas,
Sekretorium J. Lekys,
Iždininku J. Tribuliauskas,
Organizatoriais: K. J. Pauauskas ir J. Pėža.

Kekantiems metams piknikų rengimas palkitas valdybai.

Sekantis susivažiavimas nuarta laikyti South Boston, Massachusetts.

Susivažiavimas uždarytas 5 alandą vakare, per Pirmininką J. Palaimą.

Sekrt. **J. M. Pečiulis.**

BIZNIERIAI!
Dar nevėlu — užsisakykit sieninius Kalendorius 1931 metams "Sandaroje" tuojaus.

Sandaros Sekretoriaus Maršrutas

A. L. T. S. Centro Sekretorius, p. Antanas Žukas, pagal Sandaros Seimo tarimą, pradeda lankyti lietuvių kolonijas rytinėse valstijose Sandaros reikalais.

Jo maršrutas yra sekantis:

Lapkričio mėn.

8, 9, 10 ir 11 d.—Waterbury, Conn.

Nuo13 iki 22 d. — Worcerter, Mas ir visoj toj apylinkėj.

23 ir 24 d. — Athol ir Gardner, Mass.

25 ir 26 d.—Norwood, Mass.

27, 28 ir 29 d. — Montello, Mass.

Gruodžio mėn.

5 ir 6 d. — Lawrence, Mass.

7, 8, 9 ir 10 d. — Boston, Mass.

13, 14 ir 15 d. — Providence, R. I.

18 ir 19 d. — Stamford, Conn.

20, 21, 22 ir 24 d. — New Haven, Conn.

27 ir 28 d. — White Plains, N. Y.

30 ir 31 d. — Bridgeport, Conn.

Sausio mėn.

Nuo 2 iki 10 d. — Brooklyn, N. Y.

11 ir 12 d. — Newark, N.J.

13 ir 14 d. — Paterson, N. J.

15, 16 ir 17 d. — Kearney, N. J.

18 ir 19 d. — Bayone, N. J.

20, 21 ir 22 — Easton, Pa.

24, 25, 26 ir 27 d. — Philadelphia, Pa.

29, 30 ir 31 d. — Baltimore, Md.

Vasario mėn.

3, 4 ir 5 d. — Shenandoah, Pa.

6 ir 7 d. — Minersville, Pa.

8 ir 9 d. — Kingston, Pa.

10 ir 11 d. — Binghamton, N. Y.

12, 13 ir 14 d. — Scranton, Pa.

15, 16, 17, 18, 19 ir 20 d.—Wilkes Barre, Pa.

21, 22, 23 ir 24 d. —Pittston, Pa.

26, 27 ir 28 d.—Pittsburgh, Pa.

Kur tik galima, viršminėtose vietose Sandariečiai ir visi tautiškos sriovės žmonės yra prašomi surengti bile vieną iš tai kolonijai paskirtų dienų viešas prakalbas, arba bent stengtis sušaukti kaip galima didesnį susirinkimą iš gerų lietuvių, kur butų galima plačiai pakalbėti apie veikimą ateityje musų organizacijose ir abelnai tautiškoj dirvoj.

Del tolesnių informacijų rašykit Sandaros Centrui.

A. L. T. S. Cent. Valdyba.

Old Country Club Brewery
P. BAUMILA, Sav.
Išdirbu visokios rušies toniką ir pristatau į visokius parengimus. Taipgi ant pareikalavimo pristatau ir į kitus miestus.
118 Bay State Road
Telephone 23968
METHUEN, MASS.

K. ŠIDLAUSKO
APTIEKA
Kurioje galima gauti visokių gyduolių ir įvairių šaknų.
Reikale kreipkitės:
373 BROADWAY
SO. BOSTON, MASS.

Ofiso Tel. Park 3491
ADVOKATAI
BARKUS IR ABODEELY
725 SLATER BUILDING
Worcester, Mass.
IGNAS J. BARKUS
101 Sterling st. Maple 4964.
MICHAEL N. ABODEELY
71 Suffolk St. Ceder 6771

BRONIS KONTRIM
Lietuviškas Constable, Real Estete, Insurance Broker ir Justice of the peace.
120 Marine Road, So. Boston, Mass.
Tel. So. Boston 2483 — W.

Tel. S. B. 1654 W
DR. R. CHERNIAK
Dentistas
Visas darbas garantuotas už prieinamiausią kainą
392 BROADWAY
Tarp E ir F st. S. Boston, Mass.
Valandos nuo 9:30 ryto iki 9 vak.

NADAS RASTENIS
ADVOKATAS
700 West Lombard Street
BALTIMORE MD.
Telefonai:
Buto: Gilmor 0361
Ofiso: Calvelrt 5896

Lietuviškų Čeverykų Krautuvė
90 MILLBURY ST.
Worcester, Mass.
Vincas Česna, dabar parduoda visą tavorą atskirai. Nori išparduoti viską kuogreičiausia. Prieinamos kainos.

M. CIVINSKAS
Lietuvis Graborius
340 HARDING ST.,
WORCESTER, MASS.
Tel. Park 4156
Patarnauju laidotuvėm ir išrendavoju automobilius įvairiems reikalams

Tel. Park 2240-4274-4381
PETER BROTHERS
COAL, WOOD & LUMBER
Geras Patarnavimas
161 WASHINGTON STREET
WORCESTER, MASS.

National Ice Cream Co.
Darydami kokius parengimus reikalaukite musų Ice Creamo ir toniko. Visiems suteiksiu tinkamą patarnavimą.
P. A. DĖDYNAS
96 MILLBURY ST. WORCESTER, MASS
Telefonas: Park 7984

Telefonas South Boston 1058
BAY VIEW MOTOR SERVICE
Peter Trečiokas ir Juozas Kapočiunas Savininkai.
Studebaker — Erskine
Sales Room, 549 East Broadway
Servce Station, 1 Hamlin St. and Eighth St.
SOUTH BOSTON, MASS.

Garadžiaus Telefonas So. Boston 0777
Stubos Telefonas So. Boston 1463-J
PARKWAY AUTO SERVICE
SAVININKAS VIKTORAS VAITAITIS
Parduodam naujus Studebaker'us ir Erskine'us. Taippi taisome visokios išdirbystės automobilius. Parduodame Gulf ir Sinclair gazoliną. Parvežam nuo kelio sugadintus automobilius, teikdami geriausį patarnavimą už prieinamiausią kainą. Visuomet kreipkitės pas mus o busit užganėdinti.
415 OLD COLONY AVENUE SOUTH BOSTON, MASS.

P. J. AKUNEVIČIUS
LIETUVIS GRABORIUS
SUTEIKIA GERIAUSĮ PASKUTINĮ PATARNAVIMĄ
Už pilną pagrabą galima apsieiti su $80 ir augščiau už didelius. O už vaikus nuo $20 ir augščiau. Patarnauja gražiai ir pigiai.
OFISO IR GYVENIMO ANTRASAS:
258 Broadway So. Boston, Mass.
Telephone So. Boston 4486

Peoples Furniturė Kompanijos šių metų darbininkų organizacija

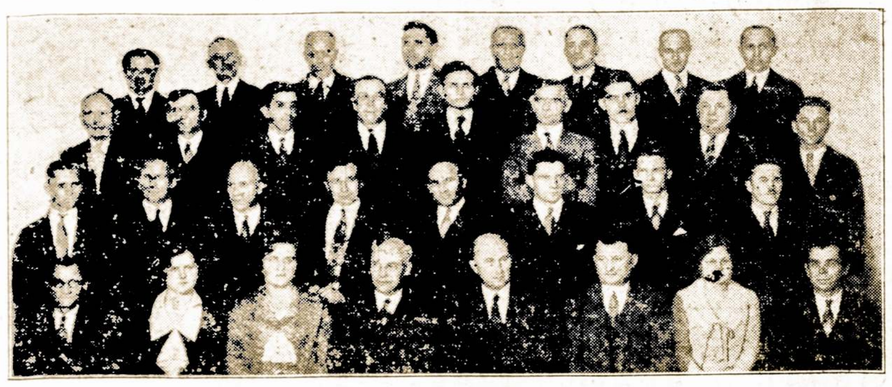

Pirmoje eilėje iš kairės į dešinę: D. Šemaitis, M. Druktenaitė, C. Bakšienė, M. Kezas, J. A. Krukas, J. Nakrošis, M. Zibiutė, V. Makavetzkas.
Antroj eilėj iš kairės į dešinę: B. Makavetskas, J. Miškus, J. Kalėdinskas, A. Papėnas, S. Krukas, J. Šemaitis, A. Nakrošis, A. Luckus,
Trečioje eilėje iš kairės į dešinę: M. Balnis, J. Lukoševičia, A. Čiapas, S. Klimavičius, D. Kezas, V. Jankeliunas, A. Gudas, A. Kapočius, L. Krizas.
Ketvirtoje eilėje iš kairės į dešinę: F. Saraus kas, J. Bitautas, T. Rimkus, A. Tupikaitis, C. Tampson, J. Visokavičius, J. Valentas, K. Chinskis.

Matant šį burį darbininkų, kurie visi dirba lietuvių įsteigoje galima pasidžiaugti tuom, kad ir šiais bizniui sunkiais laikais Peoples Furnitute Kompanija nemažina ir neatleidinė ja savo darbininkų iš darbo, bet duoja jiems darbą ir pelnimą kasdieninio pragyvenimo. O antra galime pasidžiaugti tuom, kad tarpe musų lietuvių biznierių yra ant tiek gabių ir žinančių kaip reikia prekybą vesti, kad patraukus pirkėjus ir gavus užtektinai darbo del savo darbininkų. Jeigu visos Amerikos pramonijos ir priekybinės įstaigos taip elgtusi su savo darbininkais, tai mes ir nežinotumėm kas tai yra bedarbė, kas tie blogi laikai, kas ta toki biznio depresija? Čia yra kiekvienam žingeidu žinoti, kaip ir kokiu budu Peoples įstaiga gali užlaikyti tą patį skaičių darbininkų, kaip ir praeitais metais. Be abejonės žingeidu. Štai kaip: Peoples Furniture Kompanija yra pastovi įstaiga ir turinti visuomenės užsitikėjimą ir patyrimą priekyboje. Savo atsargumu priekybos vedime permatė ir prisitaikė prie laikų padėties. Jei priekės nupuolė 10%, tai Peoples Krautuvės jas sumažino 15%. Nes tas buvo labai lengva Peoples Krautuvėms padaryti, kadangi neturėjo labai dideliο stako už kurį buvo užmokėta senovės aukštos kainos, bet visuomet pirko naujas prekes už naujas žemesnes kainas ir kurias galėjo parduoti už daug žemesnes kainas patraukdami savo pirkėjus, įtikrindami juos kad Peoples Krautuvės seka marketo kainas, duoda didesnes vertybes kaip ir visada, todel ir Peoples Krautuvių pardavimo prekių skaičius nesumažėjo šįmet ir nereikėjo jos darbininkų skaičių mažinti. Delto Peoples Furniture Kompanijos darbininkų štabas norėdamas išreikšti savo didelį dėkingumą šių krautuvių rėmėjams, kad kaipo atsidėkavojimą už tai visiems rėmėjams, ir galutinai nusprendę teikti didžiausią prekių vertybę, mažiausiomis kainomis, su geriausiu ir skubiausiu patarnavimu. Besišnekant su Peoples Krautuvių vedėjais, jie išsireiškė: "Mes esame visuomet ready!" (prisirengę). Jei kainos puola, tai mes jas padarome dar žemesnias, nes šio biznio ekonomiški veikimai daleidžia tai padaryti." Tai labai yra geras šių krautuvių nuosprendis. Ar nebutų mums lietuviams malonu, kad mes galėtumėm daugiau panašių lietuvių įstaigų turėti ir kad galėtume jose darbuotis ir gyvenimą pelnyt. Aš manau, kad dabar kiekvienas bedarbis geistų buti Peoples darbininkų buryje. Peoples įstaiga yra verta pagirtino žodžio už atlikimą savo užduoties, duoti darbą savo darbininkams. —G. L.

RADIO VALANDA

Kaip paprastai, taip ir pereitą pirmadienio vakarą teko išgirsti lietuvišką programą per Radio, kuris yra teikiamas rupesniu vienos didžiausios lietuvių rakandų krautuvės, Peoples Furniture Kompanijos. Programas buvo labai puikus ir yra begalo malonu klausytis.

Taipgi teko sužinoti, kad sekantį pirmadienio vakarą taip pat bus puikus programas iš stoties WHFC. nuo 7 iki 8 val. vakare. Taigi turintieji radijus, nepamirškit užsukti ant virš paminėtos stoties.

—Rep.

SUSIRINKIMAS

ALT. Sandaros 77 kp. susirinkimas įvyks pirmadienyje, lapkričio 10 d., 8 val. vakare, Unity Kliubo svet., 4558 So. Marshfield Ave.

Visi nariai ir narės privalo butinai susirinkti, nes tai bus svarbus susirinkimas.

—Valdyba.

SLA. MOTERŲ 208 KP. SUSIRINKIMAS

Pereito trečiadienio vakare SLA. Moterų 208 kuopa, Sandaros svet. turėjo savo mėnesinį susirinkimą. Po susirinkimo dar buvo sulošta Bunco ir Bridge ir užkandžiauta, ir man teko skanios arbatos su saldumynais ir medučiu —Rep.

P. A. Masalskis sveiksta.

A. Masalskis, 3307 Auburn Ave., žinomas lietuviams, kaipo graborius, lapkričio 5 d. sugrįžo iš ligoninės, kurioje jis išbuvo nuo spalio 25 d. P-s A. Masalskis jau sirgo nuo pat pavasario, bet daktarai negalėjo įspėti ligos priežasties. Tik spalio 25 d., galutinai susirgus ir skubiai nuvažiavus į ligoninę, gydytojų buvo surasta aklosios žarnos uždegimas (apendicitis). Uma' buvo padaryta operacija, kurią p. Masalskis laimingai pakėlė. Nors dar nėra galutinai pagijęs, bet jaučiasi kasdien geriau.

—Rep.

Atvažiavo iš Lietuvos

Švedų Amerikos Linijos motorlaivu "Gripsholm" spalio 27 d. sugrįžo keleiviai, kurie birželio 27 d. išplaukė tuo pačiu laivu su ekskursija į Lietuvą.

Labanauskienė Ona į New York City;
Bubnis P. į Brooklyn. N. Y.
Straukienė M. į Chicago, Ill.
Leleckienė G. į Boston, Mass.
Miklasevičienė M. į Brooklyn, N. Y.
Miklasevičiutė O. į Brooklyn, N. Y.
Galiunaitė O. į New York City.

Visa kelione keleiviai yra labai patenkinti ypatingai laivu r mandagiu patarnavimu. Sakė, jei kada nors vėl važiuotų į Lietuvą ir vėl naudosis Švedų Amerikos Linija. Taipgi patenkinti atsilankymu į Lietuvą, ėsą viskas kitaip negu kaip palikom, viskas lietuviška ir labai žingeidu.

—Rep. V. M.

"Saldainiai ir Vagis" —"Helloween Party"

Pereito sekmadienio vakare, Sandaros svetainėj Ruta Gay Girls (Junų Mergaičių Kliumas) turėjo surengęs Vėlinių vakarėlį, kuriame buvo dar ir sulošta vieno veiksmo veikaliukas "Saldainiai ir Vagis." Šį veikaliuką išvertė ir mergaites sumokino adv. K. Jurgelionis. Patsai lošimas, kaip del pirmo pasirodymo, galima sakyti, kad išėjo labai puikiai. Ypatingai, teko pastebėti, kad labai puikiai vartoja lietuvių kalbą ir užtai yra didelė garbė jųjų tėvams. Taipgi yra pagirtinas dalykas, kad tėvai leidžia prie tokių draugijėlių, per kurias iš pat mažens jau pratinamasi buti geromis lietuvaitėmis.

Ruta Gay Girls draugijėlė susitvėrė vos pusmetis atgal ir šiandiena jos turi netoli poros desėtkų narių. Yra priimamos narės nuo 12 metų ir aukštyn.

Tikslas

Žiemos metu mokinasi dainų, šokių, įvairių žaislų, lavinasi lošime ir rengia mažus vakarėlius, kurie veda prie didesnio susipažinimo ir susidraugavimo. Vasaros laiku rengia tennis lošius bei kitokius "outdoor" išvažiavimus.

Abelnai, šis jaunų mergaičių kliubas susidėjęs iš pavyzdingų tėvų dukterų ir labai gražiai tvarkosi.

Pasekmingas šis vakarėlis, jas paskatina prie tolimesnio veikimo ir jos jau rengiasi mokintis kitą veikaliuką. Taipgi p. Jurgelionis pasižadėjo ir ant toliaus joms prigelbėti lavintis lošime bei abelnai lietuvių kalbos. Matas.

Laiškas iš Lietuvos

Štai ką rašo buvęs amerikietis dabar Lietuvos Universiteto studentas.

Sveiki, senai bematyti!

Nors vis norėjau parašyti Jums laišką, bet del nenusistovėjusio savo gyvenimo — negalėjau. Dabar jau įėjau į pastovias vėžes ir jau, turbut, greit iš tų vėžių nebeišeisiu.

Važiavau su tikslu Lietuvon studijuoti, na, ir, matot, esu jau studentas. Bet mano planai nelabai išdegė. Norėjau butinai studijuoti mediciną, t. y. mokintis daktaru, bet kad nebebuvo vietų ir šiais metais įstoti negalėjau. Nors žydų, kaip baigusių ne valstybines gimnazijas, beveik nepriima į medicinos fakultetą, bet jie kitokiu keliu visvien įsibriauna į medicinos fakultetą. Jie pradžioj stoja į kitus fakultetus ir vienus metus studijuoja ką nors kitą, o už metų jie duoda prašymus priimti juos į medicinos fakultetą. Tuo atveju, jie turi pirmenybę kaipo seni studentai, pasirinkti ko nori. Taip šiemet tokių gudročių buvo daugiau 80, o į mediciną studijuoti kasmet teprima 100 žmonių. Vadinasi, jie beveik visas vietas ir užpildė.

Kai čia vietų nebebuvo, tai stojau į kitą skyrių ir dabar studijuoju farmaciją, busiu chemikas; baigus galima dirbti laboratorijose, vaistinėse ir kitur prie visokių chemikalų. Studijuoti riekia 4 metus, bet lengvesnis mokslas už daktarų mokslą.

Šiaip, universitetas pilnai prisikimšęs, studentų netruksta. Šiemet pastatė 4-tus universiteto rumus, tik dar neįrengė.

Universitete yra daug žydų, bet su jais nelabai skaitomės, jokių vietų niekur (valdybose ar kitur) neužleidžiam.

Štai, pavyzdžiui, ir šiandien rinkom mes farmacininkai savo kurso seniuną ir žydų beveik pusė buvo, tai jau išrodė, kad žydai pervarys savo kandidatą, tai aš apsiėmiau nors ir nenoromis ir lietuviai (ir keli žydai!) nurinko mane seniunu, žydams nebeteko. O šiaip nebuvo tinkamo kandidato, o žydai turėjo, ir jei aš nebučiau apsiėmęs, viskas butų atitekę žydams. Motydamas žydus laimint ir lietuvių (yra daug ir gražių "rožių"!) prašomas turėjau apsiimti.

Nelabai esu patenkintas, kad nepatėkau į medicinos skyrių, bet ką darysi, ne nuo manęs priklauso. Norint vėliau galima perstoti, bet 1 metui nueis jau už dyką. Matysiu, kaip visa bus vėliau.

Kaune dar nesenai esu, taigi dar kaip reikiant neįsigyvenau. Bet jau namie, kad buvo, tai jau buvo padukimo. Geresnių "good time" nereikia.

Merginų — mergužėlių — nei apsakyti, nei aprašyt. Tai ne Amerikoj.., Tik siųsk ir norėk siųsti...

Aprašyk, kaip su Johnsonu reikalai stovi, kaip musų šapa gyvuoja. Tuoj gal Klivečka parsibalados iš savo katorgos?.

Labų dienų pp. Blinkevičiams, Urbui, Balčikoniui, Balčaičiui, Mikelioniams, visoms binghamtonietėms, Almanui ir kitiems mano pažįstamiems.

Parašyk kai ką iš Binghamtono naujienų. Turbut turėjot vestuvių ir gal kitokių kokių "pypkės atradimo" balių?

Kaip raudonoji armija stovi? Gal Jasilionį apkarunavojo karaliu?

Na, aprašyk visa bile tik netingėsi. Sudiev. Rašyk!

B. Gaižiunas.

P. S. Kaip "kempė" gyvuoja? B. G.

Iš Ekon.. konferencijos

II. A. L. Ekonominis Centras Posėdžiavo.

Pirmasai Ekonominio Centro posėdis įvyko New York'e rugsėjo 23 d. Gen. Konsulato bute. Ekon. Centro nariai turėjo ilgą darbų sąrašą (20 posmų) ir posėdžiavo pusantros dienos.

Iš padarytų pranešimų buvo aišku, kad susidomėjimas Vaizbos Butų idėja auga ir kai kur labai energingai yra veikiama. Pavyzdžiui, Waterbury, Conn. neveikli Vaizbos Buto valdyba buvo pašalinta ir išrinkta nauja valdyba tikisi jau šį metą pasivaryti iki 500 narių ir pirmoji galėsianti prieiti prie sušaukimo metinės viso Connecticut Štato Vaizbos Buto narių konvencijos.

Palinkėtina, kad ir kitų štatų Vaizbos Butai tiek pasidarbuotų kiekvienas savo štate, kad 1931 metų pradžioje jau butų patiestas pamatas metiniam štato narių suvažiavimui. Vaizbos Butai sujungdami visas lietuvių ekonomines pajėgas, taps galingu ekonomijos bei kulturos įrankiu lietuviškos išeivijos naudai.

III. Del Santo Domingo Katastrofos.

Dominikonų Respublikos Gen. Konsulas New York'e ir vietose veikiąs Pašalpos Komitetas yra kreipęsi: per Lietuvos Gen. Konsulatą į lietuvius, prašydami prisidėti prie sušelpimo nelaimingų Santo Domingo miesto gyventojų, kurie buvo viesulos žemėn sugrusti.

Kadangi Dominikonai yra maža tautelė, tat matomasi jie tikisi, kad mažos tautos, kaip lietuviai, geriau atjaus jų nelaimę negu didelės tautos. Lietuviško Pašalpos Komiteto nėra galimybės steigti, bet atskirų asmenų ar organizacijų aukos bus priimamos del pasiuntimo Dominikonų Respublikos šelpimo organams.

IV. Paieškoma:

Žadeikis, Pranas, Amerikon atvykęs dar prieš karą ir vėliau iššaukęs iš Lietuvos ir dukteris Moniką, Joaną ir Julę. Gyvenęs Brooklyn, N. Y.

Žeimis, Vladas, arba Walter Zalmers, prieš 3 metus gyvenęs 510 So. St. Joseph St., So. Bend, Ind. Paieško sesuo Elena Valatkienė.

Konopinskis, Jonas, seniau gyvenęs Bridgeport, Conn., kilęs iš Pempių kaimo, Krekenavo v., Panevėžio apskr.

Klemas-Klemb, Liudvikas-Louis, gimęs ir augęs Pagernavos dvare, Bartininkų valsč., Vilkaviškio apskr. Amerikon atvykęs apie 1870 m., ilgą laiką gyvenęs apie Pittsburgh, Pa., o prieš patį Pasaulinį Karą persikėlęs į Saskachewan provinciją, Kanadoj; ten turėjęs ir mirdamas palikęs kilnojamą ir nekilnojamą turtą. Reikalinga žinių apie velionį ir jo gimines.

Ieškomieji arba apie juos ką nors žinantieji malonėkite atsiliepti į

Consulate Gen. of Lithuania,
15 Park Row, New York City.
Lietuvos Gen. Konsulatas.

Robert E. Proctor iš Elkhart, Ind., išrinktas prezidentu fraternalės "Eagles" organizacijos.

Papuošk Savo Seklyčios Kambirį

Su Dailiais Rakandais Už Mažas Išlaidas

Užsakyk Setą Pas

PEOPLES

JIE NUOSAVOJE SEKLYČIOMS SETŲ DIRBTUVĖJE PADARYS DAILIAI IR NEBRANGIAI

Šį dailų 2-jų šmotų Mohair Setą padarysime ant užsakymo ant LENGVŲ MĖNESINIŲ išmokėjimų už $80.00

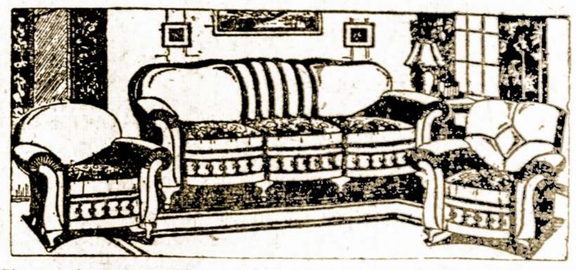

Čia parodyta seto subudavojimas ir medega yra aukštos rųšies: rėmai kieto medžio dailiai išpiaustyti ir švelniai nubaigti. Visas Webbed konstrukcijos, su geriausiais springsais ir iškimšimo medega, apdengtas su gražios spalvos Mohair, turintis liuosas apverčiamas paduškaites išpildytas su Nochman patentuotais springsais. Tas setas yra vertas veik du syk tiek, bet PEOPLES FURNITURE CO. budami išdirbėjai ir didžiausi Lietuviai Krautuvninkai tik gali teikti šią nepalyginamą Vertybę, 2 šmotus, Sofą ir bile kėdę už $80.00

3-jų šmotų Jacquard dengti seklyčioms setai verti virš $100.00 dabar parsiduoda po $49.00

ANT LENGVŲ IŠMOKĖJIMŲ

Krautuvės atviros Antradienio, Ketvirtadienio ir Šeštadienio, vakarais.

SOUTH WEST SIDES LARGEST STORES
The Peoples Furniture Co. INC.
FURNITURE, RADIOS, PIANOS, RUGS, STOVES & GEN. HOUSEHOLD GOODS
EVERYTHING For The BETTER HOMES
4177-83 ARCHER AVE. cor. RICHMOND ST — 2536-40 W. 63rd ST. & MAPLEWOOD AVE.

4177-83 Archer Ave., Cor. Richmond St. — 2536-40 W. 63rd St., Cor. Maplewood Ave.

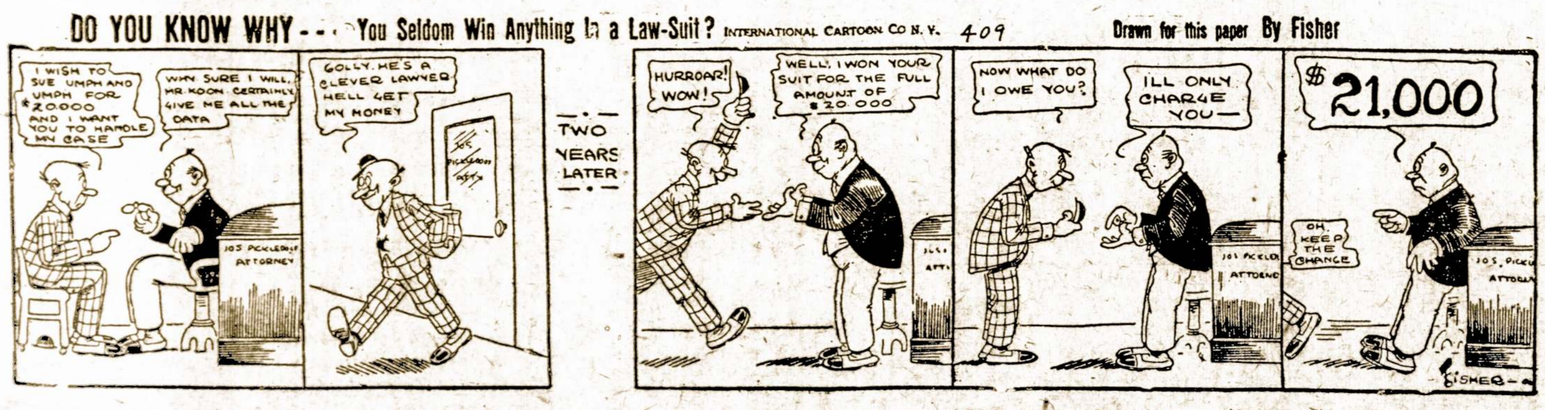

Chicagoje

IŠ BIRUTĖS

Draugiškas vakarėlis.

Musų vietinė Birutė, pereitą šeštadienio vakare, turėjo pirmutinį šio sezono tradicijinį, draugišką vakarėlį, į kurį susirinko, apart birutiečių, daugybė jų draugų bei rėmėjų ir padarė vakarėlį ant tiek įdomų ir jaukų, kaip kad tik Birutės vakarėly ir galima matyti. Birutė šimet turi stebėtinai energingą sekretorę, ypatoje p-lės Genavaitės Želniutės, kuri perstatė sekretoria p. Nora Gugis pratarti keletą žodžių. Kaip visuomet, didelė Birutės rėmėją, sveikino birutiečius ir ragino gero pasisekimo su savo gabiu vedėju p. M. Yozavitu. Po Noros Gugis kalbėjo visa eilė svečių.

Duetas tapo sudainuota per populiarišką duetą, susidėdanti iš panėlių Vandos Micevičiutės ir Stradamskaitės. Toliau sekė graži kalba p. Yozavito, Birutės vedėjo ir po skanios vakarienės tęsėsi šokiai iki "mielų" gaidžių giesmės kuri ir išskyrstė mus visus, kaip paprastai iš Birutės vakarų, pilnai patenkintais. Birutė rengs tokius vakarėlius tankiai — nepraleiskit juos, nes tai yra burys žmonių su kurjais visuomet galima maloniai laiką praleisti. —M. R.

'CUKRINIS KAREIVIS'

Chicagos Lietuvių Auditorijoje vietiins Dainos Choras, kuriuo vadovauja visiems gerai žinomas p. A. Pocius, sekmadienio vakarą, lapkričio 9 d., stato viršminėtą linksmą operetę. Choras dėda visas pastangas idant suvaidinti šią klesinę operetę kuogeriausiai ir patartina muzikos mėgėjams, kad atsilankytų į šį vakarą praleisti maloniai keletą valandų. Tenai išgirsite tenorą p. Romaną ir kitus gerus mėgėjus. Atsilankydami jųs priduosit daugiau energijos dirbti šį neįkainuojamą darbą.

—Meno Rėmėjas.

Birutė rengia Vytauto 500 m. mirties sukaktuvių paminėjimą.

Pereitame "Sandaros" numeryje vienas iš daugybės Birutės rėmėjų ragino Birutę idant paminėtų Vytauto 500 metų mirties sukaktuves primindamas, kad Birutė užsitarnautų utomi amžinos pagarbos. Aš manau jau dabar užsitarnavo Birutė amžinos pagarbos už savo kulturinius darbus, nuveiktus tarpe Chicagos lietuvių, muzikos sryty. Tečiaus, ačiu p. Rėmėjui už priminimą, nors mes birutiečiai turėjome tą omenyje ir pašventėm savo pirmą vakarą tam tikslui.

Švęsim gruodžio 14 d.

Birutės valdyba jau skelbė, kad 14 d. gruodžio turi savo sezono atidarymą ir skelbia tą mums svarbią šventę su specialiai prirengtu programu, kuris uoliai bus skelbtas. Tuomi žygiu prašau visų prakilnių lietuvių pasižymėti tą dieną ir atsilankyti visiems į šias iškilmes. Tai bus su politiškais išrokavimais minima šią prakilnią šventę, bet kaipo lietuvių draugijos tokiais prakilniais tikslais kaip Birutė yra priedermė tai padaryti, ką Birutė ir daro. —Birutietis.

Lietuvių valandos per radio

Jau atėjo ruduo, šaltesnis oras, nors dienos ir gražios, bet jau sekmadieniais nesinori važiuoti į piknikus ar į mišką, arba taip sau su automobiliu pasivažinėti; geriau sėdėti prie pečiaus, o dar geriau pavalgius skanius pietus, užsipypkiavus, ir atsisukus sau radio paklausyti lietuvišką programą, kurį leidžia Jos. F. Budrikas kas sekmadienį.

Daugumas lietuvių klausosi tuos programus, seka dainininkų kontestą ir atsiunčia savo balsus. Patartina ir jums sekti tą pavyzdį paremti ir palaikyti savo valandą ant radio.

Rengėjai šios valandos duoda kiek išgali, sutraukus geriausias lietuvių artistines spėkas. Artistai atjaučia ir dalyvauja; daugiau kaip šimtas jau užsiregistravo į kontestą, ir su klausytojų parama, nebėjojam, kad bus geros pasekmės.

Nepamirškite pasiklausyti sekmadienį nuo 1 iki 2 val. po pietų iš stoties WCFL.

—Vienas Štabo.

P-s E. Rakauskienės Koncertas

Prašant rengėjoms — talpiname platesnį aprašymą apie p. Rakauskienės koncertą.

Nors jau buvo "Sandaroj" minėta, kad p. E. Rakauskienės (kil. Narinkaitės) koncertas įvykęs spalių 19 d., Lietuvių Auditorijoj puikiausia pavyko ir dainininkė save šaulų atdusį ir suvilgė ašara akys... Dainininkė dainuoja ne del efekto, bet sieloje pergyvena visą ką dainuoja. Tai aukštos rųšies artizmas. Lengvai plaukia jos balsas. Nenugina jinai savęs, nei klausytojų. Ne veltui apdovanota didžiausiomis kašėmis gėlių savo prietėlių ir gerbėjų. Asmenyje p. E. Rakauskienės chicagiečiai turi pirma eilę dainininkę. Sveikiname p. Rakauskienę. Chicagiečiai ją niai užrekomendavo susirinkusiai rinktinei skaitlingai publikai, bet kadangi tokios rųšies (klasiški) ir su dideliu skoniu parengti koncertai ir išlepintai Chicagos publikai gana rėti, tad nepraleisiu šio įvykio plačiau apie jį neaprašuis.

Programa.

Pažvelgus į programą, matėm jo sąstatą įvairų ir įdomų. Be pačios primadonos dalyvauja ir p-lė J. Urbaitė ir musų žinomas kompozitorius p. A. Pocius. Sulaukus 8:45 v. vakaro (koncertas prasidėjo pusvalandžiu vėliau negu buvo skelbta), štai pasirodė ant scenos p. E. Rakauskienė — gražį, žavinga, puošni it rožė, lydima komp. A. Pociaus. Sutiko ją nuoširdus delnų plojimas, kaipo "Welcome" grįžusiai iš užsubėžiaus, Italijos, dainininkei. Sudainuoja jinai "Romanza" iš operos "Cavaleria Rusticana" ir sudainuoja taip stipriu balsu, tyru ir sultingu, kad klausytojai maloniai liko nustebinti. Nejaugi metai Milane tiek dainininkei daug davė? Pasirodė vėliau, kad p. Rakauskienei įtempto ir sąžiningo muzikos-dainos vieni metai studijavimo sunkaus darbo, davė tiek, kiek kitieme keli metai "bovijimosi" užsienije nesugeba duoti... Sekė arijos, dainos, dainelės ir visomis publika atsigrožėti negalėjo. Čia jau nebe gabi liaudies dainėlių dainuotoja, bet didelė dainininkė, turinti didelį jausmingumą, skonį ir dramatišką talentą. Josios Luigio "Ave Maria" sudainuota A. A. Onos Pocienės atminties pagerbimui — ne vienam iššaukė gisutiko atviromis rankomis ir širdimis; lai jinai ir chicagiečių nepamiršta savo gražiu ir galingu balsu kuotankiausiai pavišinti. Koncertui pasibaigus, visi reiškė didelio pasitenkinimo ir dėkavojo rengėjoms už davimą progos praleisti taip maloniai vakarą, retoj muzkios bei dainos puotoj.

P-lė J. Urbaitė

Tą jauną smuikininkę tenka antru kartu girdėt ir gaila, kad ne tankiau jinai pasirodo. Tai pripažinto talento smuikininkė. Gražiai laikosi ant scenos, smuikuoja su gracija ir jausmu ir tikru pamylėjimu muzikos. Ją publika nenoriai leido nuo scenos nueiti. Didelė kašė rudens gėlių ir jai kaipo komplimentą pasiųsta. Ponas A. Pocius visiems žinomas muzikas. Geras jisai pianistas, ir artistėms graži dekoracija, turi gerą "stage presence", o tasai muzikui ar dainininkui daug duoda.

Koncerto įspudžiai.

Šisai koncertas buvo tuomi nepaprastas ir skyrėsi nuo kitų, kad nežiurint sunkių laikų, publikos suplaukė daug ir tai inteligentiškos, susipratusios publikos. Buvo Lietuvos atstovas, p. konsulas Kalvaitis su žmona, apie tuzinas dainininkų, musų kaikurie daktarai, dentistai, advokatai, muzikai, dainininkai, biznieriai ir šiaip jau muzikos mylėtojai. Ir buvo "be partijų skirtumo." Daina vienijo visus ir svečių buvo iš visų srovių. Buvo daug ir jaunimo — studenčių-studentų, mat jiems komitetas bilietus padarė už pusę kainos. Tai girtinas darbas. Tokiu budu jaunimą pritraukia į rimtus koncertus. Žodžiu viso koncerto tonas buvo "aukštesnis."

Dainininkei nereikėjo krepšelį bilietų prisidėjus "pedlevoti" nuo pirkios pirkion, kaip tai daro artistai, kurie "patys sau" surengia koncertus. P-s E. Rakauskienės gerbėjai ir draugai surengė koncertą ir perstatė ją suėjusiems svečiams. Jau įėjus svetainėn prie durų sutiko mandagios, inteligentiškos poniutės, suteikė programą ir mandagiai nuvedė atsisėsti. Visa koncerto atmosfera buvo jauki ir graži. Už tai šis gražus koncertas kaikam didelio pavydo sukėlė, kad net nekulturingai per laikraščius tasai pavydas išsiliejo. Bet tai ne svarbu. "Every knock is a boost." Valio p. E. Rakauskienei ir gražiam, gražiai nusisekusiam koncertui.

Muzikos Mylėtojas.

KUČIŲ VAKARIENĖ

Kučių vakare, gruodžio 24 d., Lietuvių Auditorijoj Sandaros 75 kuopa rengia puikų Kučių vakarėlį — vakariene ir su gražum programu.

Taigi visi kuopos nariai ir visi sandariečiai yra kviečiami iškalno rengtis ir skaitlingai dalyvauti. Tai bus pirmas šios kp. vakaras ir jis bus įdomus visais atžvilgiais. Todel įsidėmėkime, kad tai bus gruodžio 24ta, Lietuvių Auditorijoj, 3133 So. Halsted St., pradžia lygiai 8ta v. vakare.

LOVEIKIS
Kvietkininkas
NUŠKINTOS KVIETKOS
Pristatome į visas miesto dalis Vestuvėms, Bankietams ir Pagrabams Vainikai.
3316 S. Halsted St., Chicago
Phone Boulevard 7314

Phone Boulevard 2035
"Sveikinkit su Gėlėmis"
Urba Flower Shoppe
Skintos Gėlės, Augalai. Vestuvėms Bukietai.
Specializuojam Laidotuvėms Gėlėmis.
3324 So. Auburn Avenue.

Tel. Yards 1829
DR. G. SERNER
LIETUVIS AKIŲ SPECIALISTAS
Ofisas ir Akinių Dirbtuvė
756 West 35th St.
kampas Halsted St.
Valandos nuo 10—4, nuo 6 iki 8
Nedėliomis nuo 10 iki 12.

SKOLINAM PINIGUS
Paskolą suteikiam | 24 val.
Imam komiso nuo $50—$300
J. NAMON & CO.
Po Valstijos Priežiura.
6755 So. Western Avenue
Tel. Grovehill 1038

Phone Yards 5423
J. W. ZACHAREWICZ
Real Estate, Insurance and Loans
903 West 33rd Street
CHICAGO, ILL.

Universal Restaurant
Skanus Valgymai
Kepta Vištiena
750 W. 31st Stree
Netoli Halsted Street
A. A. NORKUS Sav.

Graboriai

J. PAWLOWICZ, A. L. J. R. RADZIUS
Pigiausi Lietuviai Graboriai Chicagoje

Laidotuvėse patarnauja geriausia, ir pigiau negu kiti: todel kad jie priklauso prie grabų išdirbystės.
Ofisas: 663 West 18th Street,
Telephone Canal 6174
Skyrius: 3238 So. Halsted St.,
Telephone Victory 4088

Simpatiškas — Mandagus — Geresnis už kitų patarnavimas
J. F. Eudeikis Komp.
PAGRABŲ VEDĖJAI
Didysis Ofisas
4605-07 S. Hermitage Ave.
Tel. Yards 1741 ir 1742
SKYRIUS
4447 So. Fairfield Avenue
Tel. Lafayette 0727
SKYRIUS
1410 So. 49th Ct. Cicero.
Tel. Cicero 3794
SKYRIUS
3201 Auburn Avenue
Tel. Boulevard 3201

Tel Commodore 1270
W. ADAMOVIČIA
LIETUVIS GRABORIUS
Pirmos Klasės Balsamuotojas ir Pigiausias Graborius visad Chicagoj.
Patarnauja dieną ir naktį

GRABORIAI
S. D. LACHAVICZ
Lietuvis Graborius ir Balzamuotojas.
Patarnauju laidotuvėse kuopigiausiai. Reikale meldžiu atsišaukti. o mano darbu busite užganėdinti.
2314 West 23rd Place
Tel. Roosevelt 2515 ir 2516
SKYRIUS:
1439 So. 49th Court Cicero, Ill:
Telephone Cicero 5927

Tel. Yards 1138
Stanley P. Mazeika
LIETUVIS GRABORIUS
Automobilius galima gauti visokiems reikalams.
3319 Auburn Av. Chicago.

J. LULEVIČIUS
Graborius ir Balsamuotojas
3103 S. Halsted St. Chicago.
Telephone Victory 1115

Patarnauju laidotuvėse visose miesto ir miestelių dalyse Moderniška koplyčia veltui.

J. F. RADŽIUS
Pigiausias Lietuvis Graborius Chicagoje.
Laidotuvėse patarnauja geriausia, ir pigiau negu kiti: todel, kad jis priklauso prie grabų išdirbystės.
Ofisas: 668 West 18th Street,
Telephone Canal 6174
Skyrius: 3238 S. Halsted St.,
Tel. Victory 4088

Phone Boulevard 5203
I. J. ZOLP
Graborius
Privatiškas Ambulansas
Automobilių patarnavimas visokiuose reikaluose dieną ar naktį
1646 West 46th Street
CHICAGO, ILL.

ADVOKATAI

K. GUGIS
ADVOKATAS
Miesto Ofisas
127 N. Dearborn St.,
Room 1111
Telefonas Central 4411
Valandos: nuo 9 ryto iki 4 po pietų
Gyvenimo vieta
3323 South Halsted Street
Tel. Boulevard 1310
Val.: nuo 6 iki 8 val. kiekvieną vakarą, išskyrus ketvergą.
Nedėliomis nuo 9 iki 12 ryto

Phone Franklin 2460
Leonas S. Mikelonis
ADVOKATAS
10 South La Salle Street
Vakarais nuo 6 iki 9 valandai
3315 So. Halsted Street
Telephone Boulevard 3697

JOSEPH J. GRISH
ADVOKATAS
4631 S. Ashland Ave., 2nd
Telef. Boulevard 2800
Residencija
6515 So. Rockwell Street
Telef. Republic 9723

A. A. ŠLAKIS
ADVOKATAS.
Ofisas vidurmiestyj
Room 1502
CHICAGO TEMPLE BLDG.
77 West Washington Street
Corner Washington and Clark Sts.
Ofisc Tel. Central 2978
Namų Telefonas Hyde Park 3395

Mieste Ofisas.
139 N. Clark St., Room 1909-1912
Telephone Randolph 3369
Tiktai pagal susitarimą.
JOSEPH W. GRIGAL
ADVOKATAS.
1579 Milwaukee Avenue
Room 202
Tel. Humboldt 5586
Namai: 5001 Berenice Avenue.
Telephone Palisade 4253

John Kuchinskas
Lietuvis Advokatas.
2221 West 22nd Street
Arti Leavitt Street
Telfonas Canal 2552
Valandos nuo 9 ryto iki 8 vakare.
Seredoj ir Pėtnyčioj nuo 9 iki 6 vak.

A. A. OLIS
ADVOKATAS.
11 S. La Salle St., Room 2001
Telephone Randoph 0331 — 0332
Va. nuo 9 ryto iki 6 v. v.
3241 South Halsted
Telephone Victory 0562
ir Pėtnyčios.

DAKTARAI

Dr J. J. Kavarskas
GYDYTOJAS IR CHIRURGAS
2403 West 63rd St., Suite 3.
Phone Prospect 1028
Rez. 2359 So. Leavitt Street
Phone Canal 2330
Ofiso val.: 2 iki 4 ir 7 iki 9.
Nedėliomis pagal sutrtį

A. L. Davidonis, M.D.
4910 S. Michigan Ave.
Tel. Kenwood 5107
VALANDOS:
nuo 9 iki 11 valandai ryte;
nuo 6 iki 8 valandai vakare
apart šventadienio ir ketvirtadienio.

DR. J. A. PAUKŠTYS
DENTISTAS—X-RAY
Valandos: nuo 9 ryto iki 9 vakaro
Nedėliois pagal sutartį.
Telefonai:
Ofiso—Lafayette 5820
Namų—Grovehill 2940
4193 Archer Ave. Chicago, Ill.

Phone Hemlock 2061
DR. JOSEPH KELLA
DENTISTAS
Gas Extraction
Valandos: 9 ryto iki 9 vakaro
Nedėliomis nuo 9 iki 12.
6558 South Western Avenue

Tel. Drexel 6323
Dr. S. Zmuidzinas
GYDYTOJAS IR CHIRURGAS
4740 Dorchester Ave.
CHICAGO, ILL.
Valandos: nuo 8 iki 10 ryte
ir nuo 6 iki 8 vakare.

PRANEŠIMAS
Tel. Boulevard 7042
DR. C. Z. VEZELIS
LIETUVIS DENTISTAS
Persikėlė į naują vietą po num. 1545 W. 47th Street
Šalim Depositorių banka skersai nuo Peoples banko arti Ashland Avenue.
CHICAGO, ILL.

Tel. Victory 3687
DR. J. P. POŠKA
Gydytojas ir Chirurgas
Ofisas 3133 So. Halsted Street
Valandos: nuo 9 iki 12ryto ir nuo 7 iki 9 vakare, apart antradienio ir šeštadienio.
Res.: 6504 So. Artesian Avenue
Phone Hemlock 2374
Valandos nuo 3 iki 6 po pietų antradieniais ir šeštadieniais nuo 3 iki 9 valandos vakaro.

Phone Pullman 8484
DR. J. ETERNO
PHYSICIAN and SURGEON
Office Hours: 8 to 9 A. M.
1 to 3; 6 to 8 P. M.,
Sunday 9 to 11 A. M.
240 E. 115th St. Chicago

Tel. Republic 2266 — Hemlock 2010
DR. K. DRANGELIS.
DENTISTAS
Valandos: nuo 10 ryto iki 8 vakaro
išskiriant Trečiadienį
X-Ray Diagnosis Ultra-Violet Radiation Therapy
2417 West 63rd Street
(arti Western Avenue)

Phone Canal 6222
DR. S. BIEŽIS
GYDYTOJAS ir CHIRURGAS
2201 West 22nd Street
(Cor. Leavitt St.)
Val.: 1-3 ir 7-8; Ned. 10-12 ryte
Rezidencija 6640 S. Maplewood Ave.
Tel. Republic 7868
CHICAGO, ILL.

Dr. P. Z. Zalatoris
Gydytojas ir Chirurgas
Ofiso Valandos:
10:30 iki 12 val. ryteis,
1 iki 3 val. po piet.
6 iki 9 val. vakarais.
Sekm. 9 iki 12 val. ryteis.
Ofisas: 1821 So. Halsted St.
Telefonas Canal 0257
Rez.: 6600 S. Artesian Ave.
Telefonas Prospect 6659

DR. M. T. STRIKOL'IS
Gydytojas ir Chirurgas
OFISAI:
4601 South Ashland Avenue
Tel. Boulevard 7820
Valandos 6 iki 8 vakare
2423 West Marquette Road
Tel. Prospect 1930
Valandos: 2 iki 4 po piet
Nedėliomis tik pagal sutarti
Rez: 6641 South Albany Avenue
Tel. Prospect 1930

Ofiso Tel. Virginia 0036
Rez. Tel. Van Buren 5858
DR. T. DUNDULIS
GYDYTOJAS ir CHIRURGAS.
4142 Archer Ave. Chicago
Val. nuo 11 ryto iki 1 po pietų
Nuo 2 iki 4 ir nuo 6 iki 8 v. v.
Nedėliomis nuo 10 iki 12 ryto.

Dr. A. J. Karalius
Gydytojas ir Chirurgas
3147 So. Halsted St.
Tel. Calumet 3294
Ofiso valandos:
nuo 9 iki 12 dienos ir
nuo 2 iki 9 vakare.

A. MONTVID, M. D.
1579 Milwaukee Ave., Room 209
Kampas North Ave. ir Ashley St.
Val. 1—3 po pietų, 6—8 vak.
Telephone Brunswick 4983
Namų telefonas Brunswick 0597
Chir. violėtinė šviesa ir diathermia

DR. A. J. BERTASH
3464 South Halsted Street
Ofiso valandos nuo 1 iki 3 po pietų
ir nuo 6 iki 8 val. vakare
Ofiso ir Res. Tel. Boulevard 5919

Phone Victory 7188
DR. M. ŽILVITIS
DENTISTAS
3243 So. Halsted Street
CHICAGO, ILL.

Phone Victory 2514
DR. S. NAIKELIS
Gydytojas ir Chirurgas.
Val. nuo 2 — 4; 7 — 9:30
Nedėliomis pagal sutartį
3252 South Halsted Street

Phone Victory 2514
DR. A. J. ZIMONTAS
SENIAUSIAS LIETUVIS DENTISTAS.
3252 South Halsted Street

Phone Boulevard 1401
DR. V. A. ŠIMKUS
GYDYTOJAS ir CHIRURGAS
3343 So. Halsted St.
VALANDOS:
nuo 2 iki 4 P. M. nuo 7 iki 9 P. M.
Nedėlioj nuo 10 iki 12 A. M.

Phone Canal 2118
Ofiso calandos nuo 6 — 8 v. vak.
DR. A. L. YUŠKA
GYDYTOJAS IR CHIRURGAS.
1900 South Halsted Street
Residencija:
4193 Archer Avenue
Valandos nuo 2 — 4 po pietų.
Norintieji matyti prieš piet. pasišaukite telefonu
Telephone Lafayette 0098