SANDARA

AMERIKOS LIETUVIŲ TAUTINĖS SANDAROS LAIKRAŠTIS

SANDARA
LITHUANIAN WEEKLY
Published by
Lithuanian National League of America
Consisting of 100 Branches, located in all princip.. Cities of the United States.
SANDARA
3236 So. Halsted St., Chicago, Ill.
Tel. Calumet 3277

METAI XVIII | 3236 SO. HALSTED STREET | Penktadienis, Baland.-April 24 d. 1931 m. | KAINA 5 CENTAI. | No. 17

BRUOŽAI

Rašo V. G.

Neatspėtas žmogus.
A. Žukas ir E. Shemaitė
Bausmės senovėj
Vyskupų kivirčiai.

Kuomet šis "Sandaros" numeris pasieks musų skatytojus prof. M. Biržiška gal jau bus išplaukęs atgal į Lietuvą.

Amerikos lietuviams jis pasiliks žinomas ir gerbiamas kaipo kovotojas už Vilnių. Daugiau apie jį mes nieko ne patyrėm. Budamas istoriku jis pasakojo mums apie praeitį. Bet šių dienų politinės padėties Lietuvoj visiškai neminėjo. Palaikė artimus ryšius su katalikų federacija, bet kas gali pasakyti, kad prof. M. Biržiška nėra laisvų pažiurų žmogus?

Pažinti kito asmens sielą, galima tik per savąją. Vienoj pusėj svarstyklių padėk jo, o kitoje — savo. Bet kur rasime antrą tokią sielą, taip atsidavusią Vilniaus reikalams? Mes patys budami užimti kasdieniniais reikalais neįstengsim pilnai suprasti tą veikėją, kuris viską paskyrė sostinės atvadavimui. Prancuzas Stendhal yra pasakęs: "Didelis žmogus laikui bėgant patampa tikra paslaptim". Tokiu dabar yra Prof. M. Biržiška.

Mažai kam girdėtas, pasak Chicago Tribune — "naujokas plaukime" — Antanas Žukas pereitam trečiadieny laimėjo nardymo —"diving" čempijonątą.

300 jardų plaukimo karuną pasiėmė visiem gerai žinoma sandarietė p-lė Emma Shemaičiutė: "nežiurint, kad pamokos mokykloj ir semestro ekzaminai atitraukdavo ją praktikavimąsi plaukime." Taip išsireiškė Chicagos Tribune.

Šiandie yra daug tokių įstatymų, kurie bereikalingai varžo piliečius. Prohibicija skaitoma viena tokių beprasmių varžymų. Tačiau palyginus su tuo, kas buvo pirmiau, tas viskas menkniekis.

Senovės Spartoje bausdavo mirtim net už paukščio nužudymą.

Sykį 10 metų vaikas grįždamas namo, pamatė besisukinėjanti vanagą. Vanagas, matomai, tykojo pagauti laukinę vištelę, kuri nujausdama pavojų puolė vaikui ant krutinės. Vaikas pagautą vištą nugalabino ir parsinešė namo.

Kuomet apie tai sužinojo Spartos gyventojai, labai iširdo, sukvietė teismą ir pasmerkė vaiką mirties bausmei. Tiek tai buvo vertinamas žmogaus gyvenimas.

Lietuvos vyskupai irgi pradeda kelti vaidus. Vieni, matyt, stoja už Lietuvos valdžią, kiti prieš. Pastarųjų tarpe vadovauja vyskupas Rainys.

Laikraščiuose jau buvo pranešta, kad Smetona atsisakė priimti popiežiaus ambasadorių Msgr. Bartoloni, kuris atvyko su dovanomis ir medaliais iš pat Rymo. Beto, Lietuvos valdžia paprašiusi Romos atšaukti tą savo atstovą, kuris per daug kišąs nosį į vietinius reikalus.

Šitame dalyke Kaune suvažiavusieji vyskupai ir nesusitaria. Vieniems atrodo, jog valdžia elgiasi teisingai laužydama ragus krikščionims-demokratams, kiti vėl tikrina, kad tokie valdžios žingsniai gelbsti tik bedieviams. Kad Lietuva nepriėmė popiežiaus atstovo — tame nieko nuostabaus. Patys krik-dem. budami valdžioj apmėtė kiaušiniais tokį pat atstovą Zechini.

Tautininkų valdžia yra taip pat katalikiška. Tik jos politinis nusistatymas skiriasi nuo kun. Krupavičiaus sekėjų. Ir jeigu tarp tų grupių eina kivirčiai tai tik dėl valdžios, o ne tikėjimo.

Ukrainoje Sovietai Susekė Platų Sąmokslą

Pranešimai iš Ukrainos sako, kad Charkove ir Odesoje įvykę masiniai suėmimai sąmokslininkų, priklaususių plačiai išsišakojusiai slaptai Tautinei ukrainiečių organizacijai, kurios siekimas buvęs atsimesti nuo Sovietų Rusijos ir paskelbti Ukraina nepriklauma valstybe.

Pasak pranešimų, Odesoj pakėlęs maištą vienas pirmos Perekopo divizijos pulkas. Į Odesą atvykęs slaptai sovietų karo komisaras Vorošilovas su keliatu kitų generolų, ir tvarka buvusi su dideliu vargu atsteigta. Vien Odesoje esą suimta apie 7 tukstančiai asmenų.

Suokalbio centras buvęs Charkovas. Jame dalyvavę keliatas žymių dešiniųjų komunistų vadų, o taip pat Ukrainos GPU. (slaptosios sovietų policijos) valdininkų. Suokalbininkų veikimas buvęs paplitęs Ukrainos miestų įgulose ir sovietų laivyno daly, Juodojoj juroj.

Per paskutinę vasario mėnesio savaitę iš Poltavos buvę išsiųsta į koncertracijos stovyklas apie 200 žmonių. Sovietų Ukrainos prezidentas Čubar busiąs pašalintas, kadangi jis esąs įtariamas bičiuliavimu su opozicija. Jo privatinis sekretorius Nevskaja esanti kažkur dingusi, ir esą manoma, kad ją pagrobę GPU. agentai.

Karalienė Viktorija Buvusi Mahometonė.

Tukstančiai mahomedonų tiki, kad Anglų karalienė Viktorija buvusi jų tikėjimo. Hedley Churchward, garsus mahomedonų rašytojas pasakė:

"Kuomet aš atvažiavau į Meccą, tai aš pastebėjau burius arabų diskusuojant, kad karalienė Viktorija esanti mahometonė. Jiems tą papasakoję keliatas arabų piligrimų, kurie lankėsi Londone. Jie, kaipo turistai, norėjo pamatyti karaliaus palocių. Jų smailios šiandieninės skrybelės atkreipė karalienės domesį ir ji įsakė atvesti juos į jos kambarį.

Jie prašė karalienės, kad ji leistų jiems papiauti avį jų pačių papročiu.

Karalienė įsakė atvesti avį ir leisti jiems ją savotiškai nukankinti. Po to ji prašė, kad jie sugrįžę į Meccą už ją melstusi. Tas ir davė jiems pagrindo manyti, kad buk karalienė slapta garbinanti jų Dievą.

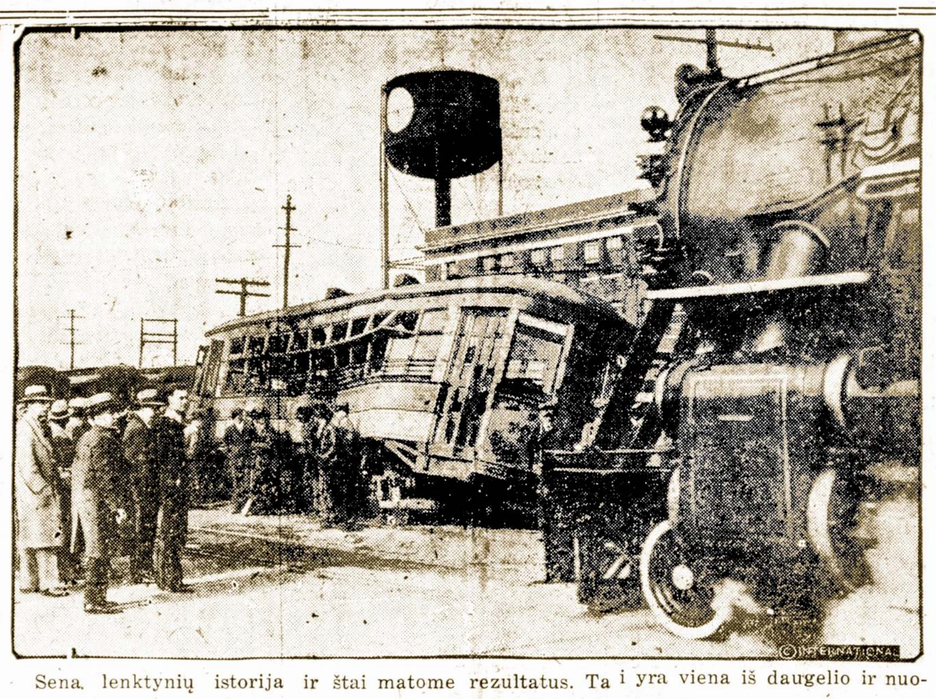

Sena lenktynių istorija ir štai matome rezultatus. Tai yra viena iš daugelio ir nuolatos pasikartojančių katastrofų. Šioje nelaimėje žuvo 43 asmenys.

Kaunas – Sovietų brangių kailių prekybos centras?

Paskutiniuose Lietuvos įvežamųjų muitų pakeitimuose atkreipė visuotino domėsio paragrafas, kuriuo panaikintas muitas brangiems kailiams.

Yra žinių, kad šia permaina specialiai pasinaudos Sovietų Rusija. Del nežinomų priežaščių SSSR. pirkliai numatą likviduoti savo brangių kailių prekybos centrą Leipcige, kailių konkurencijos "sostinėj", ir perkelti tą centrą į Kauną.

Tvirtinama, kad minėtasis muito panaikinimas įvykęs Maskvai prašant. Kauno brangiųjų kailių pirkliai labai pabugę Sovietų konkurencijos ir nebežiną kas daryti.

Jei įvyks šitas perkėlimas, tai Maskva sukraus Lietuvoj visą eksportuojamą kailių atsargą ir pardavinės iš čia visam pasauliui.

Vengrija Norėtų Tapt Monarchija.

Atrodo, jog ne visur karalių sostai griuva. Yra keliatas civilizuotų valstybių, kurioms geriau patiktų viešpats karalius negu paprastas prezidentas. Vengrija yra viena tokių šalių. Jos ministerių pirmininkas grafas St. Bethlen šiomis dienomis šventė dešimties metų pirmininkavimo sukaktuves. Tai nepaprastai gabus diplomatas, sugebėjęs iškelti Vengriją iš po karinės sujrutės į tvarkingą valstybę.

Vienok jis yra monarchistas ir atvirai pasako, jog jeigu ne Versalės sutartis ir čechų bei rumunų armijos, Vengrų soste šiandie sėdėtų karalius Otto Hapsburg, sunus buvusio Austrų ciesoriaus Karolio IV.

Vengrai griaudžiai nusiskundžia, kad trys milionai jų tautiečių atsidurė po svetimu jungu. Tačiau, pasak Bethlen, ateis laikas kuomet pasaulis įsitikrins, jog laikas yra atitaisyti padarytas tautoms skriaudas.

Sumažėjo Gyventojai

Nevados kasyklų miestas dabar turi vieną gyventoją.

Aurora. — Senau tas miestelis buvo centru vakarinės aukso kasyklų dalies. Auksas, šautuvai ir degtinė buvo vyriausiais to miestelio valdytojais ir gyvenimas buvo laisvas ir pigus.

Šiandien Aurora giriasi vienu gyventojum.

Keliatas metų tas seniai didelis ir garsus miestelis turėjo du gyventojus, bet dabar Jorgeras išsikraustė, palikdamas Jurgį Mills vienintėliu to miesto gyventojum. Jorgeras išvažiuodamas paliko visus miesto urėdus Mills, sakydamas, kad jo papėdininkas neturėsiąs daug vargo miesto valdyme, nes gyventojams sumažėjus dvigubai ir pareigos palengvėsiančios.

Kartais naudinga ir į Apygardas teismą apeliuoti.

Vieną šventadienį Lazdijose Antanas Vizbaras pagrobė iš Narkevičiaus Vinco ir jo žmonos Marijonos gyvenamo namo 345 lit. ir 2 vekselius po 200 lit. Seinų nuovados Taikos Teisėjas išnagrinėjęs bylą, Vizbarą pripažino kaltu ir nubaudė 8 mėn. paprasto kalėjimo ir iš jo priteisė Narkevičiams pagrobtuosius 345 lit. pinigų. Bet A. Vizbras buvo Seinų nuovados taikos teisėjo sprendimu nepatenkintas ir apeliavo į Marijampolės apygardos teismą, kuris, apklausinėjęs naujus liudininkus, Vizbarui sumazino bausmę ligi 1 mėn. paprasto kalėjimo.

Michigan Valstija prieš Ateivius.

Michigan Valstijos legislaturoj įneštas įstatymo projektas, kuris numato visų ateivių registraciją su užklausimais kada ir kodel atvyko. Neturintieji darbo busią prašalinti.

Šis įstatymas butų biaurėsnis už pačią prohibiciją.

Šeši Sovietų "kulokai" sušaudymui.

Nedideliam provincijos mieste Efrimof skubotai susirinko revoliucinis tribunolas. Sugauta šešiolika "kulokų" arba turtingesnių ukininkų ir jų žmonių, kurie viešai pakritikavo bolševikų valdžią. Vienas jų buvo išrinktas net į valsčiaus viršininkus.

Prokuroras griausmingai šaukia, kad juos reikia sušaudyti, kaipo kontr-revoliucionierius. Gynėjas aiškina kritikavimas žodžiu negalima skaityti mirtinu prasižengimu.

Teisėjai prasišalina ir po trumpos pertraukos paskelbia dekretą:

Šeši "kulokai" sušaudyti, kiti kalėjiman. Susirinkusieji teisme bolševikų agitatoriai ir valdininkai ploja rankom. Aplinkiniai gyventojai baimės apimti tyli.

Paukavo Kudikį Indų Deivei.

Indijos krašte, Madros apielinkėj, teismas nagrinėjo nepaprastą bylą. Susirgus žmonai raupais vyras pakviečia tulą Gadwen žinomą kaipo stebuklingą gydytoją ir turintį pažinčių su vietine deive Mariamman.

Per dvi dienas tas "gydytojas" klajojo po apielinkes ir svarstė kaip išgydyti ligonį. Praejus tam laikui jis nuejo į sergančios moters namus, pagrobė jos penkių mėnesių kudikį ir prieš deivės paveikslą pasmaugė ir išmetė jį į krumus.

Vietiniai žmonės garbina šią deivę kaipo saugotoją gyvulių.

Teismas išklausęs visą bylą, nuteisė stabuklingą gydytoją mirčiai.

Anglų laivynas Vokietijoj.

Pirmą sykį po Didžiojo Karo Anglų laivynas neužilgo aplankys Vokietijos uostus.

Santykiai tarp šių dviejų šalių pradeda buti artimi ir draugingi, kas, žinoma nevisai patenkina Prancuziją.

Nesutikimai Vyskupų Konferencijoj?

"Liet. Žinios" praneša apie nepaprastą Lietuvos vyskupų konferenciją, kurį kaip svarsto "paskutiniais laikais gyvenimo iškeltus bažnyčios ir katalikiškos akcijos reikalus."

Kas tie reikalai, nesunku suprasti, tai derybos su Vatikanu del ateitininkų uždraudimo, del kunigų traukimo tieson už pamokslus prieš valdžią ir panašius dalykus, kurie reikia aptarti ir del kurių reikia KVC. nusistatyti ryšy su einančiomis derybomis, kurios, žinoma, neina be tam tikro kontakto su vyskupais.

Kiek girdėt, vieni krikščionys su tuo nesutinka, o kiti, ypač kunigai, yra linkę eiti į kompromisą ir su tautininkais susitarti.

Del to esą krikščionių tarpe kilę nuomonių skirtumų, kas duoda atgarsį ir vyskupų konferencijoj. Vyskupai tą klausimą gyvai diskusavę ir dar neprėję susitarimo.

Italija Aprupins Šautuvais 100,00 Jaunų Fašistų.

Roma. Italija. — Besirengiant apvaikščioti Romos įkurimo sukaktuves, balandžio 21 d., ta proga fašistinė Italijos valdžia suteiks ginklus jauniems vaikams, kad jie savo šaudymu sukeltų daugiau triukšmo. Po to jie bus priimti į fašistų partiją ir į juodmarškinių miliciją.

Fašistų partija ligi šiol priimdavo nariais tiktai žemiausios klasės žmones, kurie pasižadėdavo aktyviai dalyvauti visuose jų užmanymuose. Joki nariai, kurie norėtų pasyviai dalyvauti fašistų partijoje, nebudavo priimami.

Jie turi sukurę organizaciją, kurion yra priimami vaikai nuo 6 ligi 18 metų. Jie, fašistų auklėjami nuo pat mažens, subręsta tikrais ir entuziastiškais jų rėmėjais.

Kuomet jie yra 14 metų senumo, jie pastoja pryšakiniais sargais. Išbuvę keturis metus, jie pastoja milicijos nariais, o kuomet jie 21 metų senumo, tai jie tampa tikrais fašistų organizacijos nariais.

Nedėldieniais tie jaunuoliai yra informuojami apie fašistų nuveiktus darbus, apie Musolinio prakilnumą ir teisingumą ir apie šviesią ateiti fašizmui. Tiktai ne retai papa, per savo iškilmingą pamokslą, jiems per nosį užvažiuoja. Mat jie lankydamiesi politinėse prakalbose neina į bažnyčią.

Ne tiktai vaikinai yra taip tvarkomi, bet ir merginos. Jos nuo 6 ligi 14 metų yra vadinamos "mažos Italijonės"; nuo 14 ligi 18 "Jaunos Italijonės" ir nuo 21 metų jos tampa "Fašistiškomis Moterimis".

Visi nariai tos jaunosios gentkartės dalyvaus tose iškilmėse ir nusilenkdami prieš Mussolinį ir jo pagelbininkus, prisižadės stiprinti ir remti juodmarškinių organizaciją.

Norvegijoj atleidžia darbininkus.

Didžiosios geležies plieno ir spausdinimo dirbtuvės atleido išviso 43,000 darbininkų. Tokiu budu ir čia bedarbė pasidarė labai opi.

Voldemaras Nuobodžiauja

Voldemaras su savo šeima šiuo laiku gyvena Plateliuose grovo Šuazelio dvare vienas, nes pats grovas išvažiavo į Paryžių. Susidomėjimas Voldemaru Plateliuose jau atslugo, nes jis pasidarė tokiu pat Platelių piliečiu, kaip ir kiti. Labai dažnai jį galima sutikti krautuvėse, kur jis užeina užpirkti savo šeimai maisto. Plateliškiai pasakoja, kad jis paskutiniu laiku žymiai suliesėjo ir neatrodo toks "buinus", koks buvo pradžioj. Jo veidas atrodo nuvargęs ir turįs sielvarto ir rupesnio žymių. Per visą žiemą jis dėvi vis tą patį seną rudeninį paltą, kur jau gerokai išsidėvėjęs. Kailinių jis neturi.

Praeitą vasarą čionai atvažiuodavo daug "turistų", kurie norėdavo apžiurėti šią įžymią Lietuvos vietą, kuri gali didžiuotis ežeru ir Voldemaru. Voldemarą saugoja 7 policininkai: 3 kriminalinės policijos valdininkai ir 4 pasienio palicininkai — 2 iš Palangos ir 2 iš Klapėdos. Jie visą laiką neišleidžia iš akių savo "kliento".

Kaune Komunistų Centras Pabaltijai.

Lietuvos laikraščiai praneša, kad per paskutinius komunistų suėmimus Estijoj nustatyta, jog komunistai buvo pasirengę sukelti riaušęs gegužės 1 d. Tam tikslui jie buvo pasirupinę ir ginklų. Be to, iš konfiskuotos korespondencijos paaiškėję, kad Talino komunistai gaudavę įsakymus per Kauną, į kur dabar perkelta Pabaltės valstybių komunistų agitacijos centralė.

Los Angales. — W. Westlakiui pradėjo taip dantis gelti, kad jis negalėjo ilgiau pakęsti, bet vietoje ėjimo pas dentistą, jis pasikorė. Jis buvo 66 metų senumo.

Westlake atrado aliejaus šaltinį, 1899, kuomet jis kasė šulinį, bet jis tuo savo atradimu nepasinaudojo.

Vėliau E. Doheny ir C. Canfield iškasė aliejaus šaltinį netoli ir pradėjo krauti milijons iš to žmogaus atradimo.

Gudri Močiutė

ARBA

(Močiutės Suokalbis)

KETURIŲ VEIKSMŲ KOMEDIJA

Parašė J. J. ZOLP

Tąsa.

SCENA IV

Kastė, Adelina ir Klotilda

KASTĖ. (įeina linksmai). Adelina, kad tu žinotum kaip aš laiminga, kaip man linksma.

ADELINA. Kas atsitiko? Ar Stasys pabučiuoti norėjo? Jis taip meilus; ar panelė, ar tarnaitė, bile mergaitė.

KLOTILDA. Mergaitės, kaip jūs lengvai apie bučkius kalbate. Mano laike pabučiavimas reiškė meilę... Dabar, lyg musė pro nosį pralėktų... Kas bus, kas bus?..

KASTĖ. (maloniai prie močiutės) .Maloni ponia, dabartiniame laike reikalaujama iš mergaitės, kad ji butų jauna, graži, linksma maloni, laisva ir dar, kitas, kad visokios rušies ypatybes turėtų... Mes to naujo nusistatymo tvirtai ir prisilaikome... Glamonėdami mumis nenudėvės, o bučkiai... Muilas pigus, galima nusiplauti... per kasmetikas nejaučiame... Duokime užtektiną virvės galą, o jie ir patys pasikars.

KLOTILDA. Jaunimas dabar šlykštus, pasileidęs.

ADELINA. Bet močiute maloni, musų jaunikaičiai nenori draugauti su "nedasilytėk manes", pilnomis cnatomis nekaltybėmis. Nors mudvi neišrodome taip nekaltos, bet vaikinų netruksta. Štai ko truksta, mamyte, romanso, tikro senovės romanso (nevykusiai pamegdžioja).

KASTĖ. Adelina ir vėl sapnuoja apie romansą (pasityčiodama). Stasys, ar tai nėra įkunijimas senobinio romanso?

KLOTILDA. Adelina tur but my i Stasį, kad pavelija save taip glamonėti ir bučiuoti.

ADELINA. Kastutė sakė, muilas pigus... Močiute, juk žinai mano nusistatymą. Až už beturčio netekėsiu. Mane tėvelis i mokino tokio budo gyvenimo. Man reikia gražių parėdų, teatrų, operos, atostogų, ir čia reikalingi pinigai. Paprasto ukininko berniokas to neduos. Ar aš myliu Stasį ar ne, tai mažmožis. Jis nors girtuoklis, bet vienturtis; ne profesionalas, banko direktoriaus sunus; tinginys, bet jaunas, patogus. Ar pastebėjai drapanas? Naujausios mados, kaip manekinas. Plaukai sulaižyti it dviejų dienų veršiuko — tiesiog žiba. Nors ir bezdžionas, bile ponas.

KLOTILDA. Ir taip apie jį kalbėdama manai apsivesti?

KASTĖ. Maloni ponia, kad geresnių nėra. Kad kas jį pažadintų iš turtuolio miego kokiu nors budu, ar peržandą gerai užkirtus, ar kad jis pamylėtų kokią mergaitę.

KLOTILDA. Prisiegavo, kad myli Adelina.

ADELINA. Prisiegavo? Kaip nuostabu. Gal šia minute, kada mes čia rimtai diskusuojame nedorumus moderniško jaunimo, tai mano kar štai numylėtinis glamonėjasi su musų tarnaite. Kastyte, tu dar nepasisakiai apie savo laimę. (pasityčiojant) Bene tavo jaunasis taurius pasipiršo?

KASTĖ. Dvigubai, ir taurius pasipiršo. Taipgi gavau laiškuti iš Londono, Kazys parvažiuoja.

KLOTILDA. Kastute, koks Kazys?

ADELINA. Kazys iš Londono, Jurgis iš Daugeliškės, Baltrius iš Kurmiškių. Ar ne vis vien, aštuoni metai kaip nematė? Štai, kaip zuikis iš karklyno iššoka ir yra laiškas iš Londono. (ironiškai) Senis, žilabarzdis, pasižada atvažiuoti pasipiršti. Kaip romantiškai (juokiasi).

KASTĖ. Visiškai nepasipiršti. Skaityk ką rašo.

ADELINA. (skaito) O! Pajieško, jeigu butų gyva. Kaip romantiškai. Girdi, močiute, jis gyvos nori, negyvos neprivalo atsišaukti.

KLOTILDA. Kaste, apie kokį Kazimierą kal bama?

KASTE. Kazimieras (pasilenkia ir pasako Klotildai į ausį).

KLOTILDA. O! Labai gerai pažįstamas. Palauk... (užsimąsto) Kazys... Kazys.

ADELINA. Kastute, parašyk ir pakviesk, mes tam seniui parodysime, jogei esame labai gyvos, ir dar kiek gyvumo.

SCENA V

Tie patys ir Andrius.

ANDRIUS. (įeina) Panie tego, kas per konferencija? Moterys ir mergaitės, ar vyrams nevalia?, Adele, Stasys lauke, nerymauja. Nepragaišy, geresnio negausi.

ADELINA. Matai, močiutė ir tėvelis tą pat sako, geresnio negausiu... O Kazys iš Londono?

KASTĖ. Kazys mano, jeigu tiktais atvažiuotų.

ADELINA. Gerai, kad šeima užgyrė mano pasirinkimą, reikės vestį avinėlį prie altoriaus.

KLOTILDA. Tu taip kalbi lyg tai but menkniekis. Įsivaizdink sau, pamąstyk rimtai, juk visą gyvenimą su juo reikės praleisti.

ADELINA. Ne dabar, močiute, iki kol divorsas perskirs. (ironiškai) Tai yra moderniškas romansas.

ANDRIUS. Panie tego, pamylėsi dar, jeigu ne Giambutą, tai kitą jaunikaiti, panie tego.

ADELINA. Pamylėsi, ką tokį? Visi tinkamesni vaikinai apsivedė, o tie, kurie nevedę, pasidalina į tris katagorijas. 1-ma — tie, visi, kurie dar trumpas kelines dėvi. 2-ra katagorija — tai visos liekanos, kurių kitos mergaitės nenorėjo. 3-čia gi — kurių viena koja jau garbe. Iš antros pusės, tėvelis taip nusistatė, butinai mane išleisti, kad ir už aklo, šlubo, bile už turtingo ir jo nusistatymui aš pilnai sutinku.

ANDRIUS. Tak to tak, panie tego, Stasys kaip tik tinkamas. Panie tego, nepriklauso nei prie vienos iš trijų katagorijų, ir jaunas, ir turtingas. Kalbama apie jį, panie tego, kur jis dingo?

ADELINA. Reikia eit pajieškot, kad ir tas pats nepabėgtų. (išeidama) Kad tėvelis geidžia moderniškai, eisiu pasipiršti.

KLOTILDA. Andriau, neprikalbinėk jai vedybų. Išeis už nemylimo, bus visą laiką nelaiminga.

ANDRIUS. Bus nelaimingesnė, panie tego, jeigu išeis už neturtingo. Stasys kaip tiktai iš dangaus siųstas. Panie tego, nors nepastovus, bet turtingas.

KASTĖ. Ne vien turtas atneša laimę. Mergaitės širdis trokšta ko kito.

ANDRIUS. Meilė atsiras vėliau, panie tego — tai vakiškas sapnas.

KLOTILDA. Duok jai ramybę. Kaip laikas ateis, ji pati sau išsirinks (išeina).

KASTĖ. (išeidama) Atsiprašau, ir aš seksiu paskui.

ANDRIUS. Kokios ypatingos moterys, panie tego, nemato, kad neturtingas, tai nelaimingas. Panie tego, aš trokštu Adelinai laimės (išeina).

SCENA VI

Stasys ir Zosė

ZOSĖ. (įeina ir daro tvarką kambaryje). Kaip baisu, kad esu neturtinga tėvų duktė. Panelė Adelina eina už Stasio, kad jis yra turtingas. Aš eičiau už jo, kad jis butų kampininko sunus. Jame yra dvasia, tik reikia ją pažadinti.

STASYS. (įeina jau jau gerokai išsigėręs, išgirsta paskutinius žodžius). Eitum už jo nors jis butų kampininko sunus (artinasi prie Zosės). Mylėtum jeigu bučiau kampininko sunus, bet dabar aš neesmi, aš sunus banko direktoriaus, sunus sunus dvarponio—dabar galima geriau mylėti (ima į glėį, nori pabučiuoti).

ZOSĖ. (atstumia) Atsiprašau, ponaitis, nors aš ir tarnaitė, bet močiutė mane išmokino, kad panelės yra del ponaičių, tarnai del tarnaičių. Jei pavelįsi, aš, įsidrąsinusi, pasakysiu tamstai vieną teisybę, kurios gal ponaitis neesi girdėjęs.

STASYS. Sakyk, meldžiu, klausau.

ZOSĖ. Taip išrodanti nei viena dora mergaitė nepamylės. Tamstos turtą, taip, bet ne tamstos ypatą.

STASYS. (gerokai išsigėręs, svyruodamas) Kas?.. Ko man truksata?

ZOSĖ Kas? Labai daug. Keliu, kuriuo dabar keliauji, atves tave prie elgetystės. Kazyros, girtuokliavimas, tinginiavimas, ištuštis tėvelio aruodus, išnyks nedapildomas turtas. Mokslo tėvelis irgi nepasigailėjo, bet tu ji panaudoji kazyravimui. Kada pasensi, ką veiksi? Susivalkiosi kaip ir daug turtuolių sunų.

STASYS. (nustebusiai) Tarnaitė išdrįso pasakyti teisybę. O mano ištikimi taurės draugai giria ir pataikauja man (užsimąsto). Kam tu man taip drąsiai pasakiai?

ZOSĖ. Budamas egoistas, paskendęs apgavingoj draugystėj, kuri tavo silpnumus naudoja sau, to viso nematai.

STASYS. Dievas davė giminaičius, aš pasirenku draugus, kokie man norisi. Kodel jie tau nepatinka?

ZOSĖ. Apsuptas jų pinklėmis, tamsta aklai atsiduodi jų vadovystei.

STASYS. (pasityčiodamas) Pamokslas it musų seno klebono. Aš ne vaikas, žinau ką darau. Nesuprantu, kam klausau tavo įkyrių pastabų.

ZOSĖ. (darydama tvarką kambaryje) Delto, kad žingeidauji išgirsti ką tarnai mano apie tamstą, tai vienas. Antrą, širdy jauti, kad tiesą sakau, nors kaipo tarnaitei to pripažinti nedrįsti. Tarnavau pas tavo tėvelius, nuo mažens pažįstu. Ką tamstos mamytė pasakytų, pamačiusi savo sunaus dabartinę išvaizdą? O kokia ji maloni buvo. Gaila matant taip garbingos šeimynos įpėdinį visiškai žlugstant.

(Bus daugiau)

Trys Mėnesiai Tevynėje

Tąsa.

Mažeikiai-Šiauliai.

Mažeikiai — apskrities miestelis. Didelė stotis, progimnazija, bankas. Buvome svečiuose pas žmonos gimines p. Simanavičius. Gražus namai, malonus kulturingi šeimininkai. Ypač mums patiko jų dukterys. Viena baigusi gimnaziją, kita vaidybos studijoje. Kaip jos gražiai apie mus sukinėjosi, kaip ant spiruokliu. Linksma darosi, kad Lietuvoje atsiranda mokytu žmoniu, matosi graži tautos ateitis, o ateitį sukurs tik mokslo žmones.

Šiauliai.

Antras po Kauno miestas. Šiauliai pramonės miestas. Čia didžiausi visoje Pabaltijoje Frenkelio odu fabrikai. Frenkelis, nors žydas, bet didelis Lietuvos patrijotas, šaulys. Keletas "Birutės" saldainių fabrikų. Pažimėtina senoviška 500 metų bažnyčia. Jos bokštai dar primena viduramžio pilių kuorus. Čia taip pat teatras, bankai, miesto parkas. Dideli turgai esti Šiauliose. Mes pataikėm kaip tik turgaus dieną. Stebėjomės maisto produktų pigumu ir gausumu. Nakvojome viešbuty, kurį išlaiko Amerikos lietuvis. Ima už kambarį 2 litus parai; 20 amerikonišku centų! Kambariai švarus, tvarka gera.

Utena — kaimai.

Iš Šiaulių dumėm Utenon. Apsistojome pas savo sesute, kuri gyvena Gaidžių kaime, Utenos apsk. Tai Taklė Gurkšnienė. Per tiek metų nesimate. Dvidešimts septyni metai, tai ne juokai. Iš akių net ašaros pradėjo birti. Pradėjau verkti, negalėjau apsistoti iš džiaugsmo.

Girdi, kad amerikonai atvažiavo, greit pasklido po visą apielinkę. Tuoj susirinko kaimynai ir pažįstami pasitikti mus ir palinkėti visokių gėrybių bei linksmai praleisti laiką Lietuvoje. Sesutė tuoj pavaišino skaniais valgiais.

Po kelių dienų svečiavimosi, nuvykau į Untilgės kaimą pas savo pus-brolį Albertą Musteikį. Tai mano gimtinis kiemas. Linksmai mus pasitiko ir priėmė mumis labai puikiai. Nuvykom mes pažiurėti mano gimtinės vietos. Nebėra nei tėvų, nei triobų, nei ženklo. Apsistojom ir pradėjau kalbėti, kaip gi taip galėjo atsitikti, kad po 27 metų, nei jokios žymės nėra. Tai gi, pamaniau, kaimynų gerumas, kad negalėjo palaikyti nors vieną medelį atminčiai. Apsiverkiau ir traukiu toliau.

Ar čia seniai aš bėginėjau vaiku budamas? Kaip laikas greit bėga. Ir kiek permainų įvyko! Ir tas kiemas, ir ne tas. Praužė karo audra ir savo pėdsakus paliko.

Ir abelnai kaimas gerokai persimainęs. Išvažiuodamas palikau apie 60 gerų draugų ir pažįstamų, su kuriais kartu žaidžiau ir kartu gyvulius ganiau. O kur jie dabar? Dauguma jų jau guli šaltojoj žemėlėj. Pasiliko vos dvylika. Vadinasi, mirtis nesnaudžia. Priėmė mane tikrai šauniai. Visi toki geri, toki nuoširdus, kad man truksta net žodžių visą tai aprašyti. Kiekviena, diena, vis naujoj vietoj, pas geraširdžius kaimynus.

Sulaukę sekmadienio, išvykome į Vajesiški, į Šv. Onos atlaidus. Užsiprašė p-nas Kazakevičius į namus ir pamylėjo labai draugingai, vaišino visokiais valgiai ir gėrimais. Nenorėj išleist kelias dienas. Trumpą laiką ten teko pabuti. Matyti, Vajesiškio parapijonai pasiturinčiai gyvena, nes puikiais arkliais suvažiavo. O svietelio to tiek daug prisirinko, kad netik bažnyčion nebuvo galima įtilpti, bed ir šventoriuj ankšta pasidarė.

Sekamą sekmadienį nuvykom į Tauragnus, kur taipgi buvo atlaidai. Susitinku ten savo seną pažįstamą p. Ginaitį, kuris tuoj užsiprašė pas save į svečius. Ginaitis yra geras ir pavyzdingas lietuvis. Jis savo vaikučius labai puikiai išauklėjo. Jie labai tinkamai moka su žmonėmis apsieiti. Ponas Ginaitis išvedžiojo po savo ukį ir parodė, kaip viskas ten gerai yr tvarkoma. Reikia pasakyti, kad tai puikus ukis ir labai gerai vedamas. Na, o mus pavaišinti p. Ginaitis tai tikrai nesigailėjo.

Trečią savaitę leidžiant, nutariau aplankyti Ežerėnus. Pasitaikė turgaus diena. Svietelio privažiavo pusėtinai daug. Tačiau įspudis pasiliko nekoks. Ežerėniškiai, kaž-kodel daugiausiai lenkiškai arba rusiškai kalba.

Iš Ežerėnų nuvykau pas p. Antaną Šireiką. Tai buves amerikietis. Iš Amerikos jis grįžo prieš kokius penkerius metus ir nusipirko labai gražų dvarą centrą. Ypač, puikųs sodnai, kur auga jauni vaisiniai medeliai. Turiu pasakyti, kad amerikiečiai, kurie turi keliatą tukstančių susitaupę, Lietuvoj gali gana gražiai gyventi. Jiems bent nereikės kas rytą anksti keltis ir gyventi pagal dirbtuvės švilpuką. Nereikės jiems taip pat lenktis prieš bosus.

Važiuojant iš Ežerėnų, plentu, ant Šventosios upės, dirba naują cimentinį tiltą. Buvo įdomu matyti dirbant apie 36 merginas, ir apie 20 vyrų. Cimentą maišo rankom ir tam tikrais baksais neša reikalingon vieton. Užmokestis labai mažas: merginom moka po 5 litus, o vyram po 7 litus dienai.

Paskiau nutraukiau į Paberžę, aplankyti savo pus-brolį Povilą Petroką. Jis irgi priėmė kuogeriausiai. Paviešėjau kelias dienas — ir vis dar nenorėjo išleisti. Labai ačių už tokį nuoširdumą ir gerą į mus atsinešimą.

Rugpiučio 19 d. išvykome į Kauną. Mus palydėti susirinko daugybė žmonių-kaimynų ir pažįstamų. Graudu ir nesmagu su jais buvo skirtis. Spaudėme rankas ir vis kartojome "sudieu" likite sveiki savo gimtinėj šalelėj, o aš vėl kaliauju už jurų-marių. Gal ir vėl pasitaikys proga jus aplankyti, gal ir vėl pasimatysime.

(Bus daugiau)

GARSINKITĖS "SANDAROJE"

PASINAUDOKITE TIKRAIS DABAR ESANČIAIS BARGENAIS ant plumbingo ir apšildymo prekių. Išmintingi žmonės pasinaudos šiomis nepaprastomis vertybėmis ir pirks dabar.

Grąžus pleituoti sinkų fixturiai su indu muilui $3.45

Klozetų Sėdynės, kurios tiks kiekvienam toileto puodui. Golden ąžuolo ar beržo mahogany $1.65

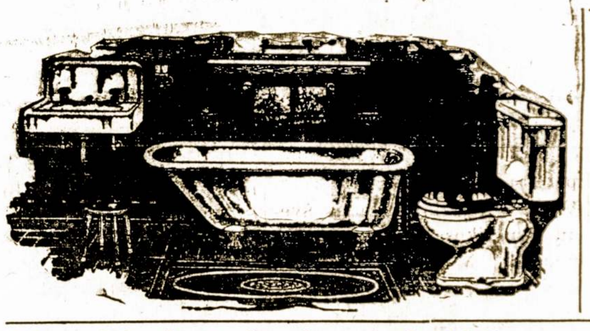

18x21 R. R. Basin

Mes turime perdaug šio didumo Basin ir mes 100 parduodame po $5.75

Pilnas Maudynės kambarys už didelį sutaupymą. TRIJŲ ŠMOTŲ SETAI SU VISAIS TRIMINGAIS $44.90

17x19 Prausykla—plataus užlenkimo stiliaus su china kranų rankenomis, nikeliuotais sieteliais ir P. O. plugas. Pilnai tiktai už $9.90

4, 4½ ar 5 pėdų maudynė ant kojų su vieno šmoto kranų kombinacija su china rankienomis del šalto ir šilto vandens —sujungti waste ir overflow. Pilnai tiktai už $22.50

Tikro blizgančio china Klozeto kombinacija, susidedanti iš tanko, puodo ir iš arba Golden Ažuolo ar Beržo Mahogany sedynė Pilnai tiktai už $12.50

PAČIOS GERIAUSIOS RŪŠIES BALTAI ENAMELIUOTOS SINKOS SPECIALIAI

52 colių nulenktais kraštais sinkos, kol jų išteks, kiekviena $20.00

42 colių kampinė apron sinka, kiekviena $21.75

APŠILDYMO PLANTAI UŽ NEPAPRASTAI ŽEMAS KAINAS.

Dugnas jau tikrai tapo pasiektas, ant kiek paliečiamos yra apšildymo plantų kainos. Jųs galite užsisakyti dabar ir busite tikri, kad jųs gaunate geriausį ką pinigas gali pirkti už žemiausią kainą kokios nebuvo per daugelį metų.

Įsidėkite sau boilerį dabar. Užmokėkite už jį ateinančią žiemą.

NEIMAM NUOŠIMČIŲ PER TRIS MĖNESIUS.

Radiacija 30c už ketvirtainę pėdą.

M. LEVY & CO.

VYRIAUSIAS OFISAS IR ŠIORUIMIS

2113-33 South State Street

Telefonai Calumet 0642-0643-0644-0645

SOUTH CHICAGO SKYRIUS. 9302 Commercial Ave. Tel. SAGINAW 4847

SOUTH WEST SKYRIUS 4101-5 Archer Ave. Tel. LAFAYETTE 0287

Žinios Iš Lietuvos

BEGAUDYDAMAS KIBIRĄ PALINDO PO LEDU.

Laikinoj sostinėj Kaune žmonės turi nemažai bėdos su vandeniu. Daugelis turi eiti į nemuną ir semti bėganti vandenį.

Pil. Petras Pakaūskas, gyvenąs prie Vytauto bažnyčios, vieną sekmadienio rytą nuėjo su kibiru į nemuną. Ledas buvo jau pramuštas. Įleidęs kibirą prisėmė ir pradėjo kelti aukštyn. Tuom tarpu pirštai atsileido ir kibiras paspruko. P. Rakauskas nusilenkes ir išsitiesęs ant ledo ėmė gaudyt kibirą. Neilgai truko kol pats įpuolė. Stovintieji arčiau nespėjo jo išgelbėti ir jis prigėrė.

DEL PUSANTRO LITO GYD. PAKĖLĖ SKANDALĄ.

Į Kauno miesto ligonių kasą atejo gyd. X atsiimti už gydymą ligonių kasos narių jai priklausančių 500 lt.

Buhalteris, apmokėdamas gyd. sąskaitą norėjo išskaityti pusantro lito dar neužmokėto tarnaitės nario mokesčio. Gyd. pradėjo smarkiai su buhalterių bartis ir nenorėjo kad 1½ lt. iš tų 500 lt. butų išskaityta.

Gyd. kreipės į direktorių, bet ir ten paaiškino, kad 1½ li. reikia sumokėti.

Tada gyd. sugrižo prie buhalterio ir vėl skandalijo: sako, jus nesubankrutuosit, ko čia iš manęs lupat!.. Netoliese sėdįs valdininkas gyd. pasigailėjo ir išėmęs iš kišenės padavė 1½ lt.

Gyd. 1½ lt. iš valdininko priėmė, užsimokėjo už tarnaitę ir ramiai išėjo 500 lt. nešina.

Sulaikyta Garsus Arkliavagiai.

Kriminalinė policija Marijampolėj išaiškino ir sulaikė piktadarius, kurie Gudeliuose, Marijampolės apskr. atsišaudydami peršovė vieną pilietį, padegę daržinę, ir vienas iš jų pats nusišovė ir sudegė, o kiti atsišaudydami pabėgo su iš ten pat pavogtais arkliais ir rogėmis. Paaiškėjo, kad tai buta arkliavagių, kurie turėjo ryšius su anksčiau likviduotais arkliavagiais, veikusiais ne tik Marijampolės apskrity, bet ir gretimose. Šių vagių prieš kalbamą įvykį buvo padaryta Krosnos ir Šeštokų apylinkės Mariampolės apskrity keletas arkliavagysčių, iš kurių su pavogtais arkliais buvo atvykę į Gudelius.

Policija nustatė, kad paskutiniu metu pasikartojusios arkliavagystės buvo atliktos šių vagių. Sulaikius vagis aiškinama ir jų bendradarbiai, kurie kuo nors buvo prisidėję prie jų. Kaip teko girdėti, tai kriminalinė policija jau tiksliai nustatė, kad nusišovęs vagis buvo arkliavagis Jablonskis Šimas daug kartų baustas už vagystes ir kitus nusikaltimus, o paskutiniu laiku buvo paieškomas.

Jei į Lietuvą – Vien tik Per Klaipėdą.

Šia vasarą daugelis lietuvių važiuos į Lietuvą atlankyti savo gymines, draugus bei namiškius ir praleisti vasaros laiką savo prigymtoj šalelėj, Lietuvoj, kurioje taip smagu ir malonu vasaros laike. Jos miškai ir žaliuojančios pievos, gėlių darželiai, tėvas močiutė bei visi namiškiai laukia Tamstos parvykstant į svečius.

Nelemtas Amerikoje bedarbės likymas privers daugelį ir lietuvių apleisti šią šalį laikinai, ar visai ir apsigyventi Lietuvoj.

Visiems yra žinoma nuo pereitų metų birželio 27 d. Vytauto Didžiojo Metais Švedų Amerikos linija atidarė nuolotinį ir tiesioginį susisiekimą su Lietuvą, per vienintelį Lietuvos uostą Klaipėdą. Keleiviai pervažiave moderniškais, dideliais ir greitais motorlaiviais į Gothenburgą Švediją. Iš šia gelžkeliu pervežami į Kalmarą kur sėda į kitą Švedų Amerikos Linijos laivą "BORGHOLM" ir plaukia tiesiog į Klaipėdą. Moderniškas laivas "Borgholm" naudojamas išimtinai komunikacijai tarp Klaipėdos ir Kalmaro. Važiuojant šia linija keleiviams tenka susipažinti su nepaprasto grožio tauta, Švedija. Mat važiuojant per šešias val. gelžkeliu iš Gothenburgo į Kalmarą, pravažiuojama nepaprastų istorinių vietų, teikiančių naturalio grožio ir įdomybių. Lietuviams yra nauja šalis, kuri labai draugingai sugyvena su Lietuvą, su kuria verta susipažinti, su tobulu kulturiniu išsilavinimu ir šalies patvarkymu. Turtuoliai važiuoja ten praleisti vasaros laikus į "Vikingų Žemę" kur praleidžia sumas pinigų. Lietuviams tą proga pasitaiko dovanai, kada važiuoja Švedų Amerikos Linija.

Švedų Amerikos Linija šių metų Ekskursijos išplaukia sekančioms dienoms: Balandžio 30 d. Pirma Ekskursija, gegužės 29 d. Antra Ekskursija rengia Amer. Liet. Taut. Federacija, palydovas p. D. Klinga Federacijos vice prez., birželio 27 d. Trečia Ekskursija, rengia Ekon. Centras, garbės dalyvis Dr. P. Puskunigis, Ekon. Centro prezidentas, liepos 23 d. Ketvirta Ekskursija, ir rugpiučio 19 d. Penkta Ekskursija. Visos ekskursijos išplaukia tuo pačiu motorlaiviu "GRIPSHOLM" Lietuviams važiuoti į Lietuvą turi buti svarbiausia vien tik per Klaipėdą.

— Rep.

HARTFORD, CONN.

Iš ALTS. 46 kp. veikimo.

Pirmadienio vakare vietinės ALTS. 46 kuopos nariai laikė savo susirinkimą. Protokolų ir finansų sekr. p. Teodoras Yelinevskis perskaitė laišką nuo ALTS. II-ro Apsk. sekr. p. A. Sapiegos, kuriame praneša, kad ALTS. II-ro Apskričio kuopų suvažiavimas įvyks geg. 3 d. New Britain, Conn. Taipgi II-ro apsk. išvabirž. 7 d. Kuhns Parke.

Apsvarsčius laiške pranešimus, ALTS. 46 kp. į suvažiavimą išrinko delegatus: V. M. Čekanauską, J. Sekį, S. Pikturną, J. Januškevičių sr., J. Kmeliauską ir K. Balskų. Taipgi valdybai palikta pasirupinti pasamdymą Busso ir organizavimui grupę važiavimui į ALTS. II-ro Apskričio išvažiavimą.

Finansų reikalai.

Nutarta ALTS. centrui kvotos išmokėjimą atidėti tol, kol kuopos finansai pagerės. Dabar ant rankų pas iždininką p. S. Pikturną randasi tik virš $20.00. Nutarta parduoti ALTS 46 kp. šėrą draugijų sąryšy ir transakcija padaryta susirinkime, šėrą nupirko kuopos narys K. Balskus už šimtą dolerių. Kadangi randasi skolų, nutarta skolas apmokėti parduoto šėro pinigais.

Tveriasi V. V. S-ga

Buvo skaitytas laiškas nuo Šv. Juozapo darbininkų s-gos 6-tos kp., kuriame kviečiama prisidėti prie bendro visų draugijų šaukiamo susirinkimo sutvėrimui Vilniui vaduoti s-gos skyrio Hartforde. Nutarta prisidėti ir susirinkiman pasiųsti delegatais išrinkti: S. Pikturna, K. Balskus ir J. Kmeliauskas.

Susirinkimą uždarė V. M. Čekanauskas 9:30 val. vakaro.

—Reporteris

RACINE, WIS.

Prof. M. Biržiškos Prakalbos

Teko garbė ir mus kolonijos lietuviams susilaukti, priimti ir išgirsti garbės svečio mintis, kuriais budais ir keliais einama vaduot musų sostinę Vilnių.

Balandžio 12 d., 12th St. Hall, bendrai: Sandariečiai su katalikais suruošė prakalbas. Publikos prisirinko pilna salė. Buvo atvykę iš Milwaukės, Kenosha ir Waukegan.

3-čią valandą po pietų, lydimas svečias kenošiečių ir vietinio kun. Balinskio įžengė į salę. Pasirodžius prof. M. Biržiškai, publika visa sustojo ir aplodismentais karštai plodami keliatą minutų sveikino taip mylimą ir mums svarbų garbės svečią. Kun. Balinskas vedė tvarką. Pirmiausiai Šv. Cicilijos choras sudainavo Amerikos Himną—Star Spangled Banner. Po to kalbėjo Prof. M. Biržiška virš pusantros valandos laiko. Jo kalba aiški ir reiškiamos mintys lengvai suprantama. Išdėstė kokiais keliais einama Vilnių vaduoti.

Dėkingi esam prof. M. Biržiškai už atlankymą mus ir suteiktas žinias. Dabar mes po tų prakalbų šimtą kartų likom stipresni. Vilniaus vadavimo reikalų rėmėjai ir pilnai tikimės, jog Vilnius bus atgautas į trumpą laiką. Sutversime žydynėlį — kuopą Vilniui vaduoti, kurioj susispietę lietuviai tam tikslui dirbam. Po prakalbos p. Maria Balčaitienė, Dailės Ratelio solistė sudainavo dvi dainas: "Kur bakužė samanota" ir "Ilgu" ir Šv. Cicilijos charas "Vilniaus kalneliai" ir "Mes grįšim į tėvynę". Baigtas programas Lietuvos Himnu. Laike programo p. J. Kapočius rinko aukas padengimui lėšų. Aukų sudėjo $8.00. Už apgarsinimus paimta $3.00 ir penkinė atiduota svečiui į V. V. Sąjungą.

Visa publika šiomis prakalbomis likosi pilnai patenkinta. Prof. M. Biržiškos atsilankymas liks mus atminčiai nemirtinu. Velinam sekmingai ti į Lietuvą ir sveikam, su tvirta energija, ilgiausius mebaigti kelionę, laimingai grįžtus darbuotis labui Lietuvos.

Turių pažymėti, kad prof. M. Biržišką priėmė pp. Žičkai teikdami pietus ir po prakalbų pavaišnę išleido. Svečią išsivežė Dailės Ratelio ir Pirmyn choro mokytojas, chicagietis, p. Steponavičius automobiliu į Chicagą į daktarų ruošiamą vakarą. Garbė pp. Žičkams už tokį kilnų pasitarnavimą del p. Biržiškos.

Ponai Dzendzeletai prakalboms davė salę veltui. Darbavosi suruošimui šių prakalbų nuo Sandariečių p. Jurgis Kapočius, nuo katalikų kun. Balinskas ir kiti. Dėkingi esam jums vyrai už pasidarbavimą, už surengimą tokių naudingų prakalbų! Pirmiau teko girdėt, buk Racine esąs koks ten Aido choras, bet tur but jis negyvuoja, nedalyvavo programe. Gal sušalo pavasario ricierio šalčiuose — tiek to.

Klaidos atitaisymas

Sandaros num 13 š. m. įvyko nemaloni klaida per mano neapsižiurėjimą. Man buvo priduotas sąrašas per J. Kapočių tų asmenų, kurie prisidėjo suruošimui mano moterai atvykus į Ameriką vakarėlio ir įteikimui mums dovanų. Po to vakarėlio, skubėdamas važiuoti į Milwaukee ant operacijos, praleidau sąraše pažymėtus iš Kenosha šių ypatų vardus: pp. Povilianskių šeimyną ir p.Purų. Taigi šiuomi atsiprašau ir atitaisau klaidą.

Dar kartą dėkavoju už vestuves ir didžias dovanas.

M. Kasparaitis.

KLAIPEDON

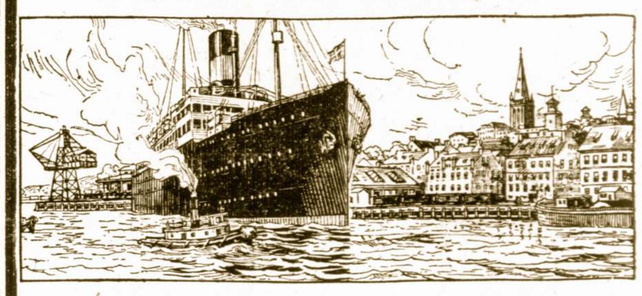

SKANDINAVU-AMERIKOS LINIJA
ATLANKYKIME LIETUVĄ
Remkime Savo Uostą — Klaipėdą!
Kam baladotis po svetimus kraštus, kuomet del lietuvių yra palaikomas nuolatinis susisiekimas New York — Kopenhaga — Klaipėda

SVARBI PASTABA!
Labai numažintos kainos trečios klesės tiktai $150. į Klaipėdą ir atgal ant sekančių išplaukimų iš New York:
Balandžio-April 25 d. Laivu "FREDERIK VIII"
Laivakortės geros dviem metam.

Didžiausia Bendra Ekskursija
Gegužės-May 15 d. Laivu "UNITED STATES"
Lietuvių Laivakorčių Agentų Sąjungos užgirtos.

Lietuvių R. K. Susiv. Amerikoje Pirmoji Ekskursija
Gegužės-May 29 d. Laivu "FREDERIK VIII"

Linksmiausia Vyčių Ekskursija Tiesiog į KLAIPĖDĄ
Birželio-June 6 d. Laivu "HELLIG OLAV"

Amerikos Lietuvių Jaunuolių Ekskursijos
Rengia
Amerikos Lietuvių Ekonominis Centras
Liepos-July 3 d. Laivu "FREDERIK VIII"
Liepos-July 25 d. Laivu "UNITED STATES"
Lietuvių Laivakorčių Agentų Sąjungos užgirtos.

Visos pastangos bus pašvęstos padaryt kelionę atmintina ir pilna įvairumų ir malonumų del tų, kurie dalyvaus ekskursijoje
Reikalaukite Nuo Savo Agento Laivakortės ant
SCANDINAVIAN-AMERICAN LINE
Lietuvos Paštų Valdybos Kotragento Paštui Vežioti
27 Whitehall Street, New York City
248 Washington St., Boston, Mass. 130 La Salle St., Chicago, Ill.
969 St. Antoine Street, Montreal, Que. Canada.

Visiems gerai žinomos dailės draugijos "BIRUTĖS" choras, kuriam vadovauja plačiai žinomas muzikas, M. Yozavitas ir kuris uoliai rengiasi pastatyti Sullivano operą "Raganius", sekmadieny, gegužės 3 d., Liet. Auditorijoj.

Skaitykite SANDARĄ

"SANDARA" tai veidrodis Amerikos lietuvių gyvenimo, tai vienatinis demokratiškas, tautiškas, liberališkas laikraštis. "Sandarą" leidžia jau per 17 metų Amerikos Lietuvių Tautinė Sandara, kuri daug prisidėjo prie Amerikos lietuvių geresnio gyvenimo, taipgi daug prisidėjo ir prie Lietuvos Nepriklausomybės iškovojimo.

"SANDAROJE" rašo ir bendradarbiauja geriausios Amerikos lietuvių jėgos, taipgi turi korespondentų ir rašytojų iš Lietuvos, Vokietijos, Francijos, Pietų Amerikos respublikų ir k.

Jei dar neskaitote **"SANDAROS,"** tai išsirašykite ir apturėję kas savaite džiaugsitės su jos žiniomis, pranešimais, visais straipsniais ir tt.

"SANDARA" kainuoja metams tik $2.00. Įdėkite į laišką du doleriu, užrašykite "Sandaros" adresą ir nunešę į paštą užregistruokite. Jeigu turite Lietuvos Laisvės Paskolos Bonų, tai nukirpkite kuponą už 1930 m., arba už 1931 metus ir atsiųskite "Sandarai," tai gausite "Sandarą" per metus ir dar priedo už 50c. knygų. O jei prisiųsite **Penkis dolerius** pinigais arba kuponais, tai "Sandarą" gausite per tris (3) metus. Į Lietuvą "Sandara" metams $3.00.

Visada rašykite šiuo adresu:

"Sandara"

3236 South Halsted Street, Chicago,

SANDARA

AMERIKOS LIETUVIŲ TAUTINĖS SANDAROS LAIKRAŠTIS

Lithuanian Weekly
Published Weekly on Friday by the
Lithuanian National League of America

Editorial Office:
3236 South Halsted Street Telephone Calumet 3277

SUBSCRIPTION RATES:
$2.00 per year in the United States
$3.00 per year in Canada and all foreign countries

Entered as second class matter OCTOBER 25th, 1928, at the Post Office at Chicago, Illinois, under the ACT OF MARCH 3, 1879.

Sandara yra savaitinis laikraštis, leidžiamas kas penktadienis. Leidžia Amerikos Lietu... Tautinė Sandara, 3236 So. Halsted St., Chicago, Ill.

Užsisakymo kaina

Suvienytose Valstijose metams $2.00
Užsienyje metams $3.00

SANDAROS PLATFORMA LINK LIETUVOS IR LIETUVYBĖS

Laisva Nepriklausoma Demokratinė Lietuvos Respublika.

Vyriausia šalies valdžia ir suverenas yra pati tauta, išreiškianti savo valią, slaptu ir teisėtu balsavimu visų pilnamečių ir pilnateisių gyventojų — vyrų ir moterų.

Lietuvos Respublikos ir visos Lietuvių Tautos sostinė ir tautinio bei kulturinio gyvenimo centras yra Vilnius.

Visuotinas bešališkas švietimas ir mokslo bei kulturos kėlimas tarpe Lietuvos ir išeivijos lietuvių.

Kuoartimiausi broliški ryšiai tarpe Lietuvos ir plačiosios išeivijos Jungtinėse Valstijose ir kitose šalyse.

Bendros pastangos ir veikimas įgyvendinti Lietuvoj ir visoj tautoj plačiausius demokratybės principus.

Visiems ...jimams ir sąžinės įsitikinimams tolerantiškumas ir atskyrimas tikybinio veikimo nuo poltinio.

Konstitucijos garantijos piliečių teisėms ir piliečių ištikimybė Konstitucijai.

Atsižvelgiant į tautos ateitį — pastangos priaugančiąją lietuvių kartą — jaunuomenę, išauklėti sveiką, apšviestą ir tautiškai susipratusią.

Amžina kova už Lietuvos sostinę Vilnių visais galimais budais — Mes be Vilniaus nenurimsim.

MUSŲ JAUNIMAS IR LIETUVYBĖ.

Geriausia vieta pradėti supažindinimą vaikų su lietuviškumu, tai pačioj šeimynoj. Galima rasti šimtai įvairių progų įskverbti jaunesniemsiems pagarbą savo tėvų kalbai ir tai šaliai iš kur tėvai kilę. Vaikai iš prigimties domisi viskuom; klausinėja apie praeitį; nori žinoti kas per viena yra toji Lietuva; kaip gyvena ten žmonės. Tinkamas paaiškinimas sudarytų vaiko sieloj gražesnį vaizdą apie tolimą musų kraštą-Lietuvą.

Daugelyje atsitikimų patys tėvai elgiasi priešingai negu turėtų. Net taip vadinamo tautiško nusistatymo šeimyna kartais bijosi tarti vieną, kitą gerą žodį apie Lietuvą, kad nepadaryti vaikų tokiais kaip jie yra. Vaikas pareiškia noro važiuoti Lietuvon pamatyti gimines. Motina tuojau subara: "Ką ten vaikeli važiuosi kiaulių ganyti ar po purvus maknoti." Vaikas tuojau pamano, jog Lietuvos žmonės nieko kito ir nedaro, apart ganymo tų gyvunų. Kuomet tokie pasakymai kartojasi vienas po kito, beauganti karta sudaro blogą įspudį apie musų šalį ir pradeda sarmatytis ne tik savo kilmės, bet ir tėvų. O išrautas iš savos, lietuviškos dirvos, tas jaunas diegas patenka svetimose apystovose ir nebeišauga į tiesą augalą.

Amerikos mokykloms per daugelį metų rupėjo vien tik suamerikoninti ateivių vaikus. Kiek galėdami jie žemino kitų tautų kalbas ir kulturą ir tuo budu atitolindavo tėvus nuo vaikų. Kas atsitiko? O tas, kad jaunimą begali suvaldyti tik policija. Ateivių tarpe tie amerikonizatoriai suardė tėvo ir motinos autoritetą, kuris jaunuolio auklėjime yra begalo svarbus, svarbesnis net už pačią mokyklą. Namuose vaikai susipažįsta su doros principais; išmoksta pagerbti ir skaitytis su kitų teisėmis. Mokyklose jie įsigyja tik sausus faktus.

Amerikonizacija neišrišo, bet supainiojo visą padėtį. Jaunimo išauklėjimas į dorus piliečius galimas tik su pagalba šeimynos — tėvo ir motynos; nežiurint ar ta šeimyna čia gyveno nuo Kolumbo laikų ar nuo praeitos sąvaitės. Tokiu budu mes vėl grįžtame prie to klausimo, kurį palietėm pradžioj. Lietuvių jaunimą turėtumem ir mes stengtis globoti ir auklėti, o ne vien tik palikti jį mokykloms, kurios jaunimo pilnai gyvenimui neprirengs.

UKRAINIEČIAI ATKREIPĖ PASAULIO DOMĘ

Mes čia kalbėsime apie tuos ukrainiečius, kurie pagrobti lenkų ir dabar kovoja už savo laisvę. Jų likimas yra panašus Vilniaus krašto likimui. Ukrainiečiai irgi buvo Pilsudskio pagrobti pirma, negu jie atsiskyrę nuo Austrijos spėjo suorganizuoti savo kariuomenę. Jų didžiausias miestas Lvovas, kaip ir musų Vilnius, tapo paimtas tik po kruvinų susirėmimų.

Tautų Lyga, žinoma, tą viską patvirtino ir Rytų Galicija pasiliko Lenkų rankose. Tuomi dalykas atrodė baigtas. Kam galvoj vietinių žmonių troškimai gyvent savystoviai! Varšuvos valdžia atgabeno į ukrainiečių kraštą savo policiją, valdininkus ir kariuomenę. Prasidėjo smarkaus polonizavimo ir priespaudos gadynė. Ukrainiečių patrijotai jausdami pavojų ėmė organizuotis ir priešintis lenkų planams. Šen bei ten pasireikšdavo aktyvus pasipriešinimas valdžiai ir deginimas dvaruose suvežtų javų. Po visą kraštą pasklydo agitacinių lapelių, šaukiančių nepasiduoti lenkams.

Kaipo atsakymą šiems neklaužadoms, Varšuva atsiuntė žinomus lietuviams dar iš caro laikų baudžiamuosius burius, kurie mušė ir kapojo ukrainiečių žmones. Į trumpą laiką Lvovo ligonbučiai prisipildė sužeistais, kurių daugelis mirė. Namai, mokyklos, knygynai buvo išlaužti ir sunaikinti lenkų raitelių.

Cenzura bandė tą viską užslėpti. Svetimų šalių korespondentai nebuvo įleidžiami į Galiciją. Bet vis viena pasaulis sužinojo apie šiuos teroristinius lenkų valdžios aktus. Tuojau po to 65 Anglijos parlamento nariai pasiuntė protestą Tautų Lygai reikalaujant sudrausti Varšuvą nuo tokių žygių. Daugelis kitų pasekė jų pavyzdį. Ištyrimui viso dalyko likosi išrinktas komitetas iš trijų aukštų ypatų: anglų užsienio reikalų ministerio Hendersono; norvegų užsienio ministerio Movinckel ir italo Pilotti. Šie diplomatai dabar posėdžiauja Londone. Ką jie nutars ir kokius pasiulymus įteiks Tautų Lygai — neužilgo sužinosime.

Nors niekas nesitiki, kad ukrainiečiams butų tuojau suteikta visos reikalaujamos laisvės, bet iškėlimas jų skriaudų prieš viso pasaulio akis yra didelis ukrainiečiams laimėjimas.

Apžvalga

KOMEDIJA SLA. PRIE GLAUDOJ.

Pusiau slapta spaudos agentura Chicagoj buvo iškėlus aikštėn dar vieną SLA. Pildomosios Tarybos ir p. S. Gegužio sunkų nusikaltimą. Jis, girdi, atsisakęs net svarstyti p. Bačiuno paaukavimą 10 akerių žemės senelių prieglaudai.

Per keliatą sąvaičių "Naujienos" ir "Dirva" piestu šokinėjo ne tik ant p. Gegužio už nedovanotiną apsileidimą, bet ir ant "Sandaros" kurios vienas bendradarbis drįso pareikšti, kad p. Bačiuno farma Michigan valstijoj netinka minėtai prieglaudai.

Kivirčiai dar but tęsesis iki pošiai dienai, jei pats p. Gegužis nebutų įsimaišęs. Savo straipsnyje, kuris tilpo pereitam "Sandaros" numery p. Gegužis atvirai pareiškė, jog jokio raštiško pranešimo apie p. Bačiuno aukuojamus 10 akerių žemės jis nėra gavęs, ir todel negalėjo tos aukos nė priimti, nė atmesti. Tas skymas aiškus ir del jo tikrumo niekas negali abejoti.

Pusiau slaptai agenturai tas buvo nemažas smugis. Sekančia dieną jie jau spėjo paskelbti "Naujienose" p. Bačiuno aukavimo dokumentą, net dar anglų kalboj. Nuostabu, kad tas dokumentas į keliatą valandų galėjo atskristi į redakcijos ofisą. Tas dar niekis. Daug svarbesnis yra faktas, kad nė p. Bačiunas, nė atakavusios už tai p. Gegužį "N." ir šį kartą nepasako, kad dokumentas ištikro buvo įteiktas p. Gegužiui. Vietoje to "N." kukliai prasitaria:

> "Kas atsitiko su rašto originalu ir kodel jo nematė gerb. Prezidentas, mes nežinome."

Taigi matote, nežinodami kaip ištikro yra jie atkakliausiai puolė p. Gegužį ir kiek galima daugiau diskreditavo jį visuomenės akyse. Mums gi prikaišiodavo parsidavimą už pinigus. Dabar, kuomet išpustasai prieglaudos burbulas sprogo, tie "slaptojo spaudos biuro" nariai prisimeta nieko nežinoję.

Kritikavimą SLA. Pildomosios Tarybos arba atskirų narių, mes neskaitom nuodeme. Bet kaikurios musų aukštos asabos imdamosis šio amato vartoja nesąžiniškas priemones, kurios demoralizuoja visuomenę.

Kapinės tik del. katalikų.

"Tik ištikimi bažnyčios tarnai, paveldiniai Jo katalikiškos Majestoto Didybės gali buti laidojami kapinėse" Toki buvo tvarka Ispanijoj, kuomet ten viešpatavo karalius Alfonsas XIII.

Kitų religijų pasekėjai: žydai, protestonai,m ahometonai nebuvo priimami į pašventintas kapines. Juos laidojo kur nors nuošaliai, paprastame žemės sklype. Tokie suvaržymai buvo padaryti konkordate su Vatikanu geg. 6 diena, 1851 metais. Ispanija pasižadėjo užlaikyti bažnyčias ir visą dvasiškiją. Tas kainavo kelioliką milijonų dolerių į metus.

Naujoji Ispanijos respublika atskyrė bažnyčią nuo valstybės ir sulygino piliečių teises. Tuomi žymiai prisidėta prie žmonijos progreso.

Pareiškimas ALTS. kuopoms Conn. vals. pirm Suvažiavimo.

Jei man nebutų žinoma, jog ALTS. II-ra Apskričio kuopos buvo aktingiausios musų organizacijoj, tai nejudinčiau šiuo reikalu klausimo, bet kuomet žinau, kad visu laiku Conn. valstijoj Sandariečių veikimas buvo aktualus, kad tautiškos idejos daug pas visus ALTS. narius buvo ir kuopų finansai ir kulturiškas veikimas buvo pažymėtinas, ypatingai, New Britaino, Waterburio, Bridgeporto ir Hartfordo kuopose. Taipgi labai veikli kuopa buvo Naugatuck ir Union City, nors neskaitlinga nariais, bet ji lošė svarbią rolę musų lietuviškame gyvenime Amerikoje.

Kiek silpniau veikė Ansonijoj, Bristoly ir Thompsonville kuopos, bet jos buvo gyvos ir jų veikimas buvo norma lus. Dar man bunant ALTS. Centro Sekretorium, atmenu, kad 7 ALTS kuopos Conn. valstijos buvo pirmoje katagorijoje visų kitų kuopų veikimo atžvilgiu. Bet, deja, laike pastarų kelių metų kokių nors priežaščių dėlei, Ansonia, Naugatuck-Union City, Thompsonville ir Bristol kuopos yra apmirę. Bet pažvelgus ir į pirmasias 4 kuopas,Water burio, New Britain ir Hartfordo, šiose kuopose taipgi rodosi nenormalus veikimas, išskyrus vienatinę Bridgeporto kuopą, visos kitos yra apsnudę. Apsnudimo priežastis gal but yra tame, kad Apskričio kuopų valdyba nebuvo aktinga. Taip, gal centre nebuvo pakankamai pastangų šių kuopų reikalais domėtis.

Kadangi artinasi ALTS IIro Apskričio susivažiavimas, tatai visų kuopų nariai privalo sušaukti kuopų susirinkimus ir išrinkti delegatus į susivažiavimą, idant jame butų galima bendrai visiems bendros idejos draugams rimtai apsvarstyti tolimesnį šio Apskričio kuopų veikimą ir atgaivinimą tų kuopų, kurios jau yra apmirę. Tikiuosi, kad kiekvienoj kuopoj randasi keli draugai idealistai, patriotai, kuriems rupi lietuvystės palaikymo problema ir ALTS. organizacijos gerovė. Tie musų draugai privalote bandyti kuopos susirinkimą įvykinti ir dalyvauti susivažiavime. Bet daleiskime, kad jei bile kuopos valdyba neatliktų jai skirtą pareigą ir susirinkimo nelaikytų, tai tokiame atsitikime, tos kuopos nariai pageidaujami idant visviena ir be mandato dalyvautų Apskričio susivažiavime ir pateiktų žinias arba asmeniškus raportus, kuriais remiantis susivažiavimas ir ALTS. Apskričio valdyba galėtų imtis tinkamų priemonių kuopų ir organizacijos reikalus sutvarkyti ir at gaivinti kuopas bei jų veikimą.

Esmi tikras, kad tulose kuopose yra apsileidimas tik del to, kad kuopos valdyba apsileidus, tai susirinkimų nešaukia ir veda organizaciją prie marumo. Tokioms valdyboms reikia duoti ar naujo kraujo arba jas pašalinti ir naujas jų vieton pastatyti. Butinai reikalinga kokia nors disciplina ir tvarka. Geriau bus jei kuopa ir maža nariais, bile tik tie nariai idealistai žmonės ir atatinkamu laiku laikys susirinkimus ir kiek galima rupinsis organizacijos reikalais.

Tatai reikia rengtis prie susivažiavimo ir reformų bei kokio nors veikimo, idant musų Conn. draugai vėl figuruotų pirmoje vietoje musų organizacijoj, kaip seniau buvo. Gana letargo! Draugai sandariečiai, bukime gerais ir pavyzdingais lietuviais. Domėkimės savo organizacijos reikalais.

—VMČ.

MANO ŽODIS

Pabaigus spausdinti "Sandaroje" p. Martino Kasparaičio įspudžius iš Lietuvos, noriu tarti širdingą ačiū p. Kasparaičiui ir "Sandarai". Aš sekiau su atyda ir gėrėjaus, kad musų vienmintis taip tinkamai ir tvarkiai prirengė spaudai savo aprašymą. Nors jau daug metų kaip mes iš Lietuvos, bet pasitenkini draugo aprašymais ir jauti, kad ten buvęs ir matęs tuos žmones ir pasigėrėjęs jų progresu ir pasigailėjęs jų skurde. Ponas Kasparaitis labai įspudingai ir puikiais vaizdais aprašė. Daug žmonių aprašinėja, bet tankiai užbaigia naudai savo biznio arba pasigarnimui. Bravo p. Kasparaiti! Nors vienas iš musų tarpo dirtųės žmogus sugebėjo parašyti ir visas kliutis pergalėti. O tas yra gana sunku šiame momente. Pas mus dabar madoj partijų ištikimybė ir ne visi vienodai žiuri į Lietuvos valdžią. Tu broli mokėjai išvinginoti ir užtai tau ačiū.

St. Mockus

IŠ CENTRO RAŠTINĖS

Ateinančio mėnesio pradžioje visos Sandaros kuopos, beabejo kalbės apie busimąji Seimą ir rinks delegatus. Žinoma, ta procedura rinkimui delegatų mums visiems nėra jau tokiu svarbiu reikalu, bet svarbu ką musų išrinkti delegatai turės pranešti Seimui iš nuveiktų darbų per prabėgusius metus, per savo garbingą kuopą. Žinoma, gal jųs ir turėsit daug ką pasakyti arba ir papeikti, tačiau man yra gerai žinoma iš kuopų pranešimo iki šiai valandai, kad nevisos kuopos turės kuo pasigirti. Dabar dar yra laikas visiem pasidarbuoti iki Seimui ir garbingai išduoti raportą savo organizacijos Seime. Taige, perskaitę šiuos žodžius, pagalvokite ir lai nebuna tik vien paskaitymu kiekvienas patenkintas, bet turėtų but atsakyta darbu.

4 Apsk. Darbuotė

Nepaisant neapsakomai gražaus pavasario oro, kuris viliojo visus išvažiuoti gamta pasigerėti, visgi 4-tas Apsk. turėjo savo susirinkimą Sandaros svetainėj, kur pirmininkaujant p. F. Platkauskui tapo padaryta daug gerų tarimų, kaip lokalių, taip ir visos organizacijos reikalų. Išrinkta komisija surengimui Sandaros pikniko, kuris įvyksta Liepos 26 d., Justice Park darže, kur buvo ir pereitais metais Sandaros piknikai ir šeimyniški išvažiavimai.

RYTAI MIEGA

Tie laimingi rytiečiai, kurie turės, beabejo, progos ruoštis į Zosės Vitaitienės rengiamą koncertą, gegužės 2 d., Brooklyne, nugirs solistę dainuojant vieną dainą, kuri, ne klysiu, sakydamas, tiks rytiečiams visai žvilgsniais, "užmig, užmig saldžiai mylimoji mano", kompozicija Brahmso.

Kuopų valdybų archyvuose guli iš Centro daugybė laiškų, kuriuose buvo nurodyta, kas reikia veikti, tačiaus sumažu išėmimu, iš niekur nieko nesigirdi. Noroms nenoroms priverstas esu rytiečiams įsipykti, ir dar kartą priminti, kad visgi negražu taip ilgai miegoti, kuomet tiek daug darbo stovi priešakyje.

Al Micevičia, C. Rašt.

Atsišaukimas į ALTS. Kuopas.

Šiuomi prašau visas ALTS. kuopas arba jų valdybų narius artimiausioj ateity pranešti Liet. Pol. Iždo Komitetui pas ką, arba pas kurios kuopos narius randasi Piktpinigio taupymo dežutės. Jau keli metai atgal kaip tos dežutės yra išdalintos ALTS. kuopoms, bet pasirodo, kad net senoji Liet. Pol. Iždo Komiteto valdyba sąrašo neturi. Taipgi ir ALTS. centre jokio sąrašo nėra, vienok žinoma, kad daugely kuopų randasi po vieną, o gal ir po dvi PIKTPINIGIO dežutes ir jose randasi pinigų, kurie priklauso L. P. Iždui.

Iš seniau mano atsišaukimo šiuo reikalu, gavome pranešimą tik iš ALTS 45 kuopos Cliffside, N. J., kame pranešą, jog dežutę Piktpinigio turi, bet neturi rakto jos atidarymui ir išėmimui pinigus. Dabartinė L. P. Iždo valdyba su pagalba ALTS. ir L. P. Iždo Komiteto iždininko p. D. Pivaruno, gavome raktus nuo firmos ir kiekvienai ALTS. kuopai, kurioje randasi Piktpinigio dežutės, galėsime suteikti raktą jos atidarymui, kaip tik gausime pranešimą, jog bile kurioje kuopoje ar apskrityje randasi Piktpinigio dežutė.

Labai svarbus dalykas, butinai turime gauti šias žinias, todel prašau visų kuopų ir jų narių pateikti tuo reikalu informacijas, kur ir pas ką randasi **Piktpinigio dežutės** Už pranešimą busime labai dėkingi. Pranešimus rašykite ir siųskite L. P. Iždo K-to Pirm. **V. M. Čekanauskas, Keney Tower Hotel, Hartford, Conn.** Laukdamas gerbiamų ALTS. kuopų valdybų arba narių pranešimo, pasilieku

Su aukšta pagarba
V. M. Čekanauskas,
L. P. Iždo pirm.

Jau ir Lietuvoj vagia dienos metu.

V. Adomaitis iš Paežerių valsč., Suvalkų km. atvažiavo į Vilkaviškį ir vienam kieme pasistatė arklį. Nieko nemislydamas blogo, sau nuejo. Bet atėjęs, arklio jau neberado.

—P.

Nevalia pardavinėt obuolių

Šiandie yra paprastas dalykas matyti gatvėse obuolių pardavėjus. Tai išimtinai bedarbiai, kurie tuomi daro pragyvenimą.

Tačiau Vašingtono mieste, S. V. sostinėj teisėjas uždraudė pardavinėt obuolius, kaipo "nuisance."

Knygos nusako Vilniaus Likimą.

Vilniui vaduoti Sąjungos centras yra atsiųntęs iš Kauno specialiai parinktą rinkinį knygų kurios vispusiškai nušviečia musų sostinės Vilniaus atvadavimo kelius. Štai tų knygų vardai ir kainos Amerikos pinigais:

1. O Vilniaus nepamiršk Lietuvi! .... 10c.
2. Vilniaus Malda .... 04c.
3. Trumpos Žinios apie Vilniui Vaduoti Sąjungą.... 00c.
4. Amžiais už Vilniu dės galvą lietuviai .... 20c.
5. Mes be Vilniaus nenurimsim .... 20c.
6. Vilnius Lietuvai ir Lietuva Vilniui .... 80c.
7. Lietuva kankinė .... 10c.
8. Vilniaus Baras .... 30c.
9. "Musų Vilniaus" kalendorius .... 05c.
10. Vilnius prieš lenkams jį pagrobiant .... 06c.
11. Ukraina Lenkijos valdžioje .... 20c.
12. Vilniaus golgota $1.00
13. Vilnius Musų .... 30c.
14. Kaip lenkinta Vilniaus kraštas .... 10c.

Visų gerbiamas prof. Mykolas Biržiška, kaipo Vilniaus vadavimo vadas, tas knygas yra rekomendavęs kiek vienam lietuviui perskaityti, kad pajausti ir pamatyti visą Vilniaus klausimo svarbumą, visą lenkų smurte žiaurumą link savo silpnesnio kaimyno.

Gerbiamieji! Vilniaus vadavimo reikalams reikalingos nuolatinės aukos, nes juk negalime tylėti kai užgrobė musų kraštą lenkai visokiais išmislais mėgina lietuvius naikinti, lenkinti. Įsigykime išvardytų knygelių kaip galima daugiau. Reikalavimus su money orderiais siųskite neatidėliojant. Tos knygos papildys musų mylimo prof. Biržiškos prakalbas, tos knygos nuolat mums primins apie neužmirštiną jo atsilankymą ir Vilniaus atvadavimo pranašavimą. Reikalavimus siųskite adresu:

Laikinoji Am. Liet. Vilniui Vaduoti Sąjunga,
207 York Street, Brooklyn, N. Y.

Surinkti už parduotas knygas pinigai iki cento tenka Vilniaus lietuvių reikalų gynimui per Vilniaus Sąjungą Kaune ir jos talkininke Amerikoje.

LAIKINOJI AMERIKOS LIETUVIŲ VILNIUI VADUOTI SĄJUNGA.

Mano Kampelis

Rašo **Padnackas**

VIENAS Lietuvos kareivis pasitraukdamas iš Vilniaus, 1920 metais, Spalio 9 diena, užrašė knygutėj tokius žodžius:

"Užmiršk, Lietuva, tą kas buvo:
Vilnių rankose lenkų.
Iš šventovių jo tyčiojas,
Buriai Varšuvos vaikų."

Su virš dešimts metų praejo bet Lietuva neužmiršo. Padarytoji mums žaizda pasirodė taip gili, jog bėgantis laikas neįstengia užgydyti. Jeigu teisė galingesnė už kardą, Vilnius neužilgo mums sugrįž.

KAIP ne keista, bet demokratijos šalyse dar nepasitaikė, kad moteris užimtų valstybės prezidento vietą.

Tuom tarpu seniau karaliaus soste yra sėdėję daugelis moterų, kurios pasekmingai ir savarankiškai valdė dideles valstybes.

Pabaigoj aštoniolikto šimtmečio Austrijoj viešpatavo Maria Theresa, neprasto gapriešas Prusijos karalius Friedrick Didysis pavadino ją bumo moteris. Jos amžinas "didžiuoju vyru."

Šiandie moteris turi daugiau teisių negu vyras, bet į viršunes jos neprasimuša.

R. Poincarė žymus prancuzų politikas turėjo pasitraukti iš veikimo del blogos sveikatos. Tačiau jo griežtumas prieš Sovietus nė kiek nesumažėjo.

Prierašė prie buv. caro ministerio grafo Kokocev. Poincare tikrina jog bolševikai visur sėja nesantaiką ir organizuoja suokalbius. Europos valstybės privalėtų kaip nors nuo bolševikų atsikratyti.

ŠEIMYNOS dabar galės apsidrausti nuo dvinukų. Diržioji Londono apdraudos kompanija Lloyd nustatė net mokesnį—20 nuoš. visos sumos. Patarnavimas teikiamas ir Suvienytose Valstijose.

Lloyd atstovas pareiškė, jog pastaruoju laiku išrastas budas su pagalba rentgeno spindulių patirti ar bus dvinukai.

"DIRVOS" redaktorius įdėdamas p. Vitaičio laišką, be jokios mielaširdystės apkarstė savo pastabomis. Vienur jis kritikuoja pareikštas mintis, kitur bando prikišti p. Vitaičiui rašybos klaidas.

Tačiau pats "mokytojas" parodo daug daugiau nežinojimo. Net p. Vitaičio pavardė "Dirvos" redaktorius klaidingai parašo—Vytaitis. Tai tau ir profesorius!

APGAILĖTINA angliakasių padėtis. West Virginijoj jų yra 112,000. Trečdalis jų be darbo. Kitas trečdalis dirba dvi ar tris dienas į savaitę. Už kiekvieną iškastą toną anglies jie gauna 28 centus. Į dvylika valandų uždirba nuo $2.60 iki $4 į dieną.

Maistą ir drabužius turi pirkti kompanijų krautuvėse, kurios lupa dvigubai daugiau Kada maineris miršta kompanija jį palaidoja ir nustato savo prekę.

NESENIAI 100 bedarbių angliakasių menkoj kolionijoj Pity-Me Ohio keliavo pesčiomis septynias mylias į Pomeroy. Čia jie maldavo teisėjo, kad leistų elgetauti gatvėse, nes jų žmonos ir vaikai nuogi. Teisėjas atsisakė išpildyti jų prašymą.

Amerikos spauda ir politikieriai ginčyjasi apie prohibiciją ir užmiršta, kad žmonės jau neturi ko valgyti.

Mirtis Musėm Dar Negimusiom.

Ekonomiški vabalų tyrinėtojai tiki į seną patarlę, "laike taikos, priseng karui."

Musės, ką dauguma žinome, veisiasi kruvose išmatų iš tvartų ir virtuvių. Dabar, paprastai yra vartojamas baraxo stiprus miešimas leistymui tų vietų, kuriose musės veisiasi, išnaikinimui jų perų.

Neseniai Dr. S. Markevitch ir M. V. Anthony, Tennessee valstijos entomologistai suradę kitą pigų chemikalą, Sodium fluosilicate, kuris yra daug daugiau nuodingesnis naikinimui musių perų negu boraxas. Tad jie patria geriau vartot sodium fluosilicate kaipo stipresnį musių perų nuodą, ir dar del to, kad šis nėra kenksmingas augalam ir žalynam, nors stiprų miešimą vartojant, kumiet boraxo miešimas gi kad ir mažoj kiekybėj, tankiai sužaloja augalus ir daržoves.

Butų naudinga tai žinoti ukininkams, kad boraxas ir sodium fluosilicate yra didelės vertės naikinimui musių perų.

Smulkutis

Mažėja bedarbė.

Ateinant pavasariui Anglijos bedarbių skaičius sumažėjo 52 tukstančiais.

Tas pats reiškiasi ir Suvienytose Valstijose.

Lenkai ieško biznio.

Kadangi lenkų pramonė atsidurė kritingoj padėtyj, keliatas atstovų išvyko į Maskvą ieškoti užsakymų.

GARSINKITĖS
"SANDAROJE"

Sveikatos Dalykai

Rašo **Dr. S. Šlakis**

VALGIS KAIPO KUNO MAISTAS.

Mes valgome, kad gyventume, bet ne gyvename, kad valgytume.

Kaip pirmiau buvo rašyta, mes be oro galime gyventi keliatą minutų, be vandens — keliatą dienų, be maisto—keliatą savaičių. Tai aišku, kad valgis užima tik trečią vietą, taip, kad kartais net yra sveika papasnykauti keliatą dienų.

Vienok maistas yra reikalingas visiems gyviams. Be maisto negalimas yra nei fizinis, nei protinis vystymasis, nes be maisto nėra energijos, be energijos negali buti augimo. Nors apie maistą butų galima labai daug prirašyti, aš pasistengsiu trumpais bruožais apie jį paaiškinti.

Valgis.

Amerikoje yra posakis, kad maistas daugiau sunaikina, negu sukuria. Iš dalies tas yra tiesa, nes dauguma ligų gauna sau pradžią nuo blogo maisto, arba nuo blogo to maisto valgymo. Ypatingai, kritiškos arba nepagydomos ligos tame turi savo pradžią. Todel yra svarbu ką ir kaip mes valgom. Mes dažnai nusidedam savo viduriams ir kenčiame įvairias ligas.

Šiuo tarpu pakalbėsiu apie mažų kudikių maistą, ypatingai pirmąjį maistą jų gyvenime, nes gyvybės pradžia yra svarbiausia.

Pirmapradinis maistas atsiliepia ant viso žmogaus amžiaus. Tai yra žmogaus sveikatos pagrindas. Jeigu kudikio sveikatai nepadėsime tvirto pamato, tai nors jis ir užaugs, jo sveikata bus taip pairus, kad ją sunku bus atitaisyti.

Kiekvienos motinos pareiga yra išauklėti jos kudikį sveiku pirmaisiais jo gyvenimo metais. Kad tą atsiekti, ji turi pasitarti su vaikų ligų specialistu gydytoju. Geriau pasitariant su gydytoju vaiką sveikai maitinti ir auginti, negu susirgusį pas gydytoją gabenti. Reikėtų vartoti "chinų metodą", samdyti gydytoją, kad jis mus sveikais užlaikytų.

Šis amžius yra specialitų amžius. Kaip kitur, taip ir me dicinoj, chirurgas mažiau tenusimano apie kudikių ligas, kaip vaikų ligų specialistas.

Todel kiekviena motina turi pasitarti su vaikų gydytoju prieš vaiko gimimą ir per pirmuosius jo metus.

Lietuvių vaikai yra stiprųs ir sveiki iš prigimimo, nes jie yra geros kilmės (veislės). Lietuva yra kraštas iš kurio paeina sveiki ir stiprųs žmonės. Bet jiems persikėlus į kitas šalis, jų sveikata susilpnėja, nes nedaug yra šalių, kurių klimatas ir maisto sveikumas gali prilygti Lietuvos. Todel Amerikoje gimę lietuvių vaikai yra silpnesni.

Dabar vėl grįžkime prie valgių. Pirmas vaiko valgis, yra pienas, kuris yra taip sotus ir maistingas, kad jo vieno kudikiui pakanka. Motinos pienas yra geriausias pienas iš visų pienų. Nė viena motina neturi teisės atitraukti savo kudikį nuo kruties be gydytojo patarimo. Pienas yra sveika gerti netik vaikams, bet ir suaugusiems. Vaikas maitinamas motinos pienu yra daug sveikesnis, negu maitinamas karvės pienu, arba karvės pieno formula.

Po keliatos savaičių augimo, kudikiui reikia duoti porą kartų į dieną po šaukštuką orandžio syvų ir neužilgo tumeičių sulčių. Jeigu kudikis nebuna užtektinai ant saulės, tai jam reikia duoti žuvies taukų (cod liver oil). Visą tą reikia daryt pasiklausus savo vaiko gydytojo.

Kiek vėliau reikia duoti kviečių, rugių, avižų, miežių košės. Cukraus ar saldainių vartojimas yra kenksmingas. Cukrus tankiai suardo mažam kudikiui vidurukus ir bėda prasideda su blogomis pasekmėmis. Todel atsargiau vartokite cukrų.

Vėliau galima pradėti vartoti ir daržovių sriubą. Ilgai išvirinta sriuba vien iš šių vaisių: celerių, morkų, bulvių, tumaičių, šabelbonų ankštukių bei šviežių žirnukų. Po poros valandų virinimo reikia nusunkti ir tuomet vartoti. Tumaičių sulti galima ir vėliau įpilti. Sykį į dieną keliatos ancų tokios sriubos yra sveika mažiems kudikiams.

Taip pat vartoti ir daržoves sutrintas į košę, kaip tai bulves, morkas ir panašius — su sviestu. Taipgi, sausai padžiovintų lašinukų ir džiovytos duonos pagraužti yra sveika.

Pirmais metais gali daug valgių vartoti, kaip tai surius, makaronus ir kiaušinius. Su kiaušiniais galima daugybė vaikams valgių pagaminti. Augantiems vaikams yra sveika varškė ir visokios daržovės. Bet viskas turi but vartojama sulyg gydytojo patarimą, nes mažųjų yra labai skirtingos ypatybės — kas sveka ir gera vienam, tas gali buti kenksmingu nuodu kitam.

Su motinos dideliu pasišventimu ir geru vaikų gydytojaus patarimu, pirmais metais kudikis išaugs į diktą, sveiką ir linksmą kudikį, kas suteiks džiaugsmą tėvams ir naudą tėvynei.

Garsinkitės
"SANDAROJE"

PAIEŠKOJIMAS

Šie asmenys gyveną Amerikoje yra ieškomi:

TOLECKIENĖ, Julė Steponavičaitė, eks-U S. kareivio Kazio Steponavičiaus sesuo. 1923 m. gyv. sulig adreso: 1402 South Water Street,

ŽEBELIS, Vincas. Kilęs iš Philadelphia, Pennsylvania. Tauragės miesto. Pirm karo gyveno Chicagoje.

Ankščiau išvardyti asmenys yra prašomi atsiliepti ir kiekvienas kas ką nors apie juos žinotu yra prašomi žinių. Bent kokia žinia bus brangiai įvertinta.

Lietuvos Konsulatas,

Room 1904-201 North Wells Street, Chicago, Ill.

Muzikos Žurnalas

MARGUTIS

KETVIRTI METAI eina muzikos, dainų ir juokų mėnesinis žurnalas su gaidoms del mažų pianistų, del dainininkų, del chorų, del dainų mylėtojų ir del visų lietuvių, kurie myli lietuvių liaudies dainas.

Už $1.00 gausite 8 Nr. Metams kainuoja $1.50. Dovanų duodama "Margučio Kalendorius", pilnas juokų, burtų ir kitokių durnalogijų.

Pinigus siųskite paprastam laiške sekančiu adresu:

Margutis, 2437 W. 69th St., Chicago, Ill.

Lietuvių Laivakorčių Agentų Sąjungos Užgirtos ir Tvarkomos Dvi Didžiausios Ekskursijos

Į LIETUVĄ

1) Iš New Yorko Gegužės-May 27
O iš Bostono Gegužės-May 28

Stačiai į KLAIPĖDĄ, be persėdimo Gražiuoju CUNARD Laivu

LANCASTRIA

2) Birželio-June 16

Iš New Yorko per Southamptoną į KLAIPĖDĄ Puikiausiuoju CUNARD Expresiniu Didlaiviu

AQUITANIA

Dovanai aplankant Didžiausį Pasaulio Miestą Londoną. Šiai Ekskursijai Anglijos Lietuviai rengia specialį priėmimą Londono LIETUVIŲ KLIUBE.

Abi Ekskursijos plauks į Klaipėdą tiesiu keliu per puikųjį Kiel kanalą.

Parduoda Laivakortes, bei Keleivių Čekius; išrupina dokumentus bei pilnai išrengia kelionėn

LIETUVIŲ LAIVAKORČIŲ AGENTŲ SĄJUNGA:

J. AMBRAZIEJUS, 168 Grand St. Brooklyn, N. Y.
"AMERIKOS LIETUVIS," 14 Vernon St., Worcester, Mass.
P. BALTUTIS, 3327 So. Halsted St., Chicago, Ill.
P. BARTKEVIČIUS, 678 No. Main St., Montello, Mass.
J. G. Bogden, 432 W. Long Ave., Du Bois, Pa.
"DIRVA," 6820 Superior Ave., Cleveland, Ohio.
K. J. VAIŠNORA, Franklin Savings Bank and Trust Company, 2615 Penn Ave., Pittsburgh, Pa.
N. Gendrolius, 395 Broadway, South Boston, Mass.
K. CH. KAŽEMĖKAS, 797 Bank St., Waterbury, Conn.
K. MAKAREVIČIUS, 95 Liberty St., Ansonia, Conn.
P. MOLIS, 1730—24th St., Detroit, Mich.
"NAUJIENOS," 1739 So. Halsted St., Chicago, Ill.
RICHMOND TRUS CO. Waterbury, Conn.
J. T. Vitkauskas, 2701 E. Allegheny Ave., Philadelphia, Pa.
J. RAUKTYTĖ, 123 Millbury St., Worcester, Mass.
J. SEKYS, 226 Park St., Hartford, Conn.
K. SIDABRAS; 875 Cambridge St., Cambridge, Mass.
V. M. STULPINAS, 3255 So. Halsted St., Chicago, Ill.
P. MIKOLAINIS, 188 Sands St., Brooklyn, N. Y.
A. S. TREČIOKAS, 197 Adams St. Newark, N. J.
J. J. URBŠAS, 187 Oak St., Lawrence, Mass.
J. VASILIAUSKAS, 814 Bank St.,
"VIENYBĖ," 193 Grand St., Brooklyn, N. Y.
A. VARAŠIUS, So. 12th and Carson Str., Pittsburgh, Pa.
K. J. VIESULA, 1128 Washington St., Norwood, Mass.
J. J. ZOLP, 4559 So. Paulina St., Chicago, Ill.

ŠVEDŲ AMERIKOS LINIJOS

Į LIETUVĄ — Į AMERIKĄ

Dideli, Moderniški Motorlaiviai Keleiviams, Paštui ir Prekėms Pervežti

Tarp NEW YORKO - KLAIPĖDOS

(Per Gothenburgą, Švediją)

SPECIALĖS EKSKURSIJOS Į LIETUVĄ

Visos išplaukia motorlaiviu

"GRIPSHOLM"

1. Balandžio 30 d. Specialė Lietuvių Ekskursija.
2. Gegužės 29 d. Ekskursija, Amer. Liet. Taut. Federacijos.
3. Birželio 27 d. Pirma "Jaunuolių Ekskursija" rengia Amer. Liet. Ekon. Centras.
4. Liepos 23 d. Specialė Lietuvių Ekskursija.
5. Rugpiučio 19 d. Amerikos Lietuvių Ekon. Centro Ekskursija.

Platesniu informacijų ir laivakorčių kreipkitės į savo laivakorčių agenta, ar bet kurią Švedų Amerikos Linijos raštinę.

SWEDISH AMERICAN LINE

181 No. Michigan Ave., Chicago, Ill.
21 State St., New York, N. Y.; 10 State St., Boston, Mass

Sandaros Spaustuve Atlieka

Visokius Spaudos Darbus Greitai, Tinkamai ir Pigiai

Spausdiname įvairias biznieriams blankas, business cards, atskaitas, bilas, Letterheads ir kitus.

Draugijoms: konstitucijas, įstojimų blankas, plakatus, "Show Cards", atvirutes ir t. t.

Didžiausius pagarsinimus, knygutes, programus, pranešimus bei pakvietimus (invitation cards) ir kitus spausdinius.

Ypatingą domę kreipiame į užsakymus iš kitų kolonijų.

Taigi Visais Spaudos Reikalais Kreipkitės į Sandarą, o Užtikrinam, Kad Gausite Gerą Patarnavimą.

SANDARA

3236 South Halsted Street, Chicago, Ill.
Telephone Calumet 3277

Amerikos Lietuviu Gyvenimas

BOSTON, MASS.

Dorchesterio moterims didelē diena.

Musų bostonietēms moterims dideliai atmintina diena, todel, kad tikrai žinau, kad kitų kolonijų moterys mums to labai pavydės. Ta diena įvyko balandžio 10 dieną.

Visų srovių veikėjos bei profesionalų moterys susirinko į burelį pas ponią O Vilaišienę, Dorchestery, kur turėjo progos susitikti su ponia A. Gimbutienę, kaipo delegate iš Lietuvos atvykusią į pasaulinį aukštojo mokslo moterų suvažiavimą, kuris įvyksta Suvienytose Valstijose.

Susitikimas buvo begalo įdomus ir buvo malonu sutikti tokią viešnią atvykusią iš Lietuvos. Teko pastebėti, kad ji yra nenuilstanti veikėja — rodos su ją kalbėtume dieną ir naktį, ir niekados jai nepritruktų kalbos ir širdingų patarimų

Kas dar įdomiau, tai kad ji buvo pasirėdžiusi tikrai tautiškame lietuviškame kostume, kas begalo darė malonią nuotaiką. Taipgi pasirodė, kad tautiški kostumai, kokius mes ligi šiolai dėvėjome yra ne tikri, o paimti iš lenkų. Pavyzdin: bliuska turi but balta, nors delei patogumo butu ir šilkinė, ilgoms-plačioms rankovėms, su kapsukais ant galų ir priešaky pale kaklą uždaryta. Viršutinė turi buti ne juoda ir iš aksomo, kaip mes ligi šiol dėvėdavom ir su šniurais prieš, bet priešingai; turi buti klėtkuoto audeklo ir ne šviesaus, ir priešais, turi buti žemiau krutų pusės jau be šniurų, bet kietai susegta ir nuo juozmens apie pusę turi buti piršto platumo sukvolduota. Sijonas turi buti be kaspinų, bet margo irgi klėtkuoto audinio, mergaitėms iki pusės blauzdų ilgio. Pageidaujama, kad butų daugiausia žalias su raudonu, ir žurštas irgi turi but daugiau pritaikyta prie sijono, bet be kaspinų. Karoliai turi but gintariniai ar bent nors panašus, į gintarinius—geltoni. Ant galvos tautiškas kaspinėlis. Bet ponia Gimbutienė atveizdavo, kad moterys dėvi taip vadinamą nuometą ant galvos, tai yra, pločio pusę "jardo" ir ilgio 7 ir pusę, taip kad ant galvos užrišus, vieną galą per priekį pro smakrą ir šonę prie galvos prisegus, o kitas galas užpakaly turi kaboti. Ilgumas sulyg sijono ilgio. Gavę šį paaiškinimą, tikiu, kad atei tyje mes galėsime pasitaisyti atitinkamus tautiškus drabužius, kurie bus tikrai lietuviški.

Po plataus ir malonaus pasikalbėjimo su ponia Gimbutienę, buvo dar nusitrauta ir paveikslai ir vėliau ponia Vilaišienė gerai pavaišino arbata ir kitokiais gardumynais. Ištikrųjų, p. Vilaišienei priklauso didelė garbė, kaipo ji yra Amerikoje gimus ir augus, vienok ji yra gera lietuvaitė ir labai gražiai lietuviškai kalba, pralenkdama net nekurias iš Lietuvos atvažiavusias, kurios sakosi, kad buk jau užmiršusios lietuviškai kalbėti. Rodos, poniai Vilaišienei yra nesuku ištautėti, vienok iš jos lietuviškumo ne galėtum išplėšti ir dar supasi didžiavimu parodė gražų abrusą ir sako "jis yra iš Lietuvos".

Apart viešnios p. Gimbutienės, buvo susirinkę iš apielinkės šios ponis: Adv. Šalnienė, Bagočienė, Pašakarnienė, Kapočienė, Sangailienė, Tumavičienė, Mikelsonienė, Bratėnienė, Zaleckienė, Siaurienė, Kerdėjienė, Bagdonienė, p-lė Williams ir pati šeimininkė p. Vilaišienė.

Taigi turiu pasakyti, kad Taigi turiu pasakyti, kad šio burelio vietos moteru susirinkimas bei susitikimas su šia taip malonia viešnia, bus ilgai atmintinu nuotikiu. Taip gi noriu palinkėti laimingos kelionės poniai Gimbutienei.

J. M. Tumavičius.

PITTSBURGH, PA.

Prof. M. Biržiškos atsilankymas.

Balandžio 18 d. apie 10 val. suvažiavo 12 automobilių prie L. M. D. svetainės, visi papuošti lietuviškomis ir amerikoniškomis veliavomis. Vadovaujant A. Marčiulevičiui, visi kartu nuvažiavo prie Penn. stoties pasitikti prof. M. Biržišką. Penkios minutos iki 12-kos atėjo ir traukinys, kuriame radosi p. Biržiška ir topo sutiktas per virš 30 vietinių lietuvių. Šv. Jurgio Tautiškos parapijos klebonas Z. Vipartas pasako keliatą žodžiu kalbą sveikindamas svečią prof. M. Biržišką; visi kartu sušunka valio. (Beje, šv. Jurgio parapija nebuvo pažymėta laikraščiuose, kad dalyvauja priėmime prof. M. Biržiškos — tas atsitiko per klaidą. Visos parapijos ir visi lietuviai dalyvavo kartu).

Pasisveikinus ir pasipažinus su svečiu, Dr. Baltrušaitienė iš vienos pusės, o kun. Vipartas iš kitos pusės, prof. nulydėjo į p. Marčiulaičio mašiną, kuris tik naują ir gerą pasipirko prieš prof. Biržiškos atvykimą. Taipgi p. Grajauskas ir p. Gedrimas atvažiavo su naujomis mašinomis.

Taigi susėdus visiems į mašinas ir lydint dviem policistams ant motorciklių, iš miesto pasukta į SS., kur daug lietuvių ir ukrainiečių gyvena. Per S. S. svečias nuvežta į Shanley viešbutį, kur dalis rengėjų ir svečių pasiliko ir kartu turėjo užkandį ir pasikalbėjimą.

Vakare nuo 8 val., L. Piliečių svetainėj, S. S. buvo surengtas banketas svečio pagerbimui, kuriame dalyvavo suvirš 80 žmonių. Tai ne. daug. Mat subatos vakaras ir daugeliui laikas nepavelino dalyvauti, ypač biznieriams.

Bankete, vakarienė buvo labai gerai pagaminta, už ką reikia pagirti lietuves motekad taip skaniai ir gerai pagamino valgius.

Vakaro vedėjais buvo pasimainydami: P. Pivarunas ir ukrainietis adv. B. Oniškev. Oniškev perstatinėjo savo tautiečius veikėjus, kur kalbėjo vienas kunigas, redaktorius ir pora profesorių; du kalbėanglų ir du ukrainų kalba. Lietuviškai kalbėjo Dr. J. Baltrušaitienė, kun. Vipartas ir mokytoja A. Akelaitytė ir pats garbės svečias prof. M. Biržiška.

Banketas užsibaigė 12 val. nakties.

Nedėlioj, balandžio 19-tą, diena pasitaikė gana graži, todel ir žmonių buvo gana skaitlingai: nuo 12 iki 15 šimtų lietuvių ir ukrainiečių.

Ukrainiečių tarpe buvo kitos nesusipratimas ir jų choras atsisakė dalyvauti visai paskutinėse dienose. Buvo vien lietuvių choras kurs susidėjo ši Šv. Vincento, po vadovyste J. L. Senulio; Šv. Kazimero par. choras , vadovaujant Medoniui; Į Dangų Ženg. parp. choras, kur vadovauja Aliukonis; Homestead parp. choras vad. A. Kimutis. Visi keturi crorai kartu sudainavo Amerikos ir Lietuvos Himnus ir Vilnių. Programą vedė Dr J. J. Veberis, kuris pirmiausia perstatė kalbėti prof. M. Biržišką, kuris kalbėjo apie dvi valandas laiko. Gaila, kad nevisi galėjo aiškiai girdėti, nes kurie toliau sėdėjo, tai mažai girdėj, kadangi svetainė labai didelė, o gerb. svečio balsas gana silpnas. Tačiau, kurie galėjo girdėti, visi su didžiausiu įdomumu klausėsi ir likosi pilniausiai patenkiti. Taipgi prof. kalbėj į ukrainiečius rusiškai.

Iš kalbėjo red. Chandoka. Lietuviškai kalbėjo dar P. Pivarunas ir po jo kalbos L. Studentų draugijos nariai užrašinėjo "Musų Vilnius", tik gaila, kad nebuvo įsakytą visą laiką užrašinėti, nes daugelis norėjo užsirašyti, bet visus negalėjo prieiti, ypač trukdė tie, kurie užrašinėjo į Lietuvą savo giminėms, kas mųs studentams buvo sunkus darbas užrašinėti lietuviškus antrašus. Tačiaus visgi tapo surinkta virš $50.00.

Pittsburgho miesto valdininkai nors ir buvo pasižadėję, bet nepasirodė. Gal nusigando lenkučių, kad jie už juos nebalsuos, jeigu jie pasirodys lietuvių-ukrainiečių parengime. Čia tai pasirodo Pittsburgho lietuvių apsileidimas, kad mes nedalyvaujam amerikoniškoj politikoj ir neturime politiškos partijos ir nedalyvaujame miesto rinkimuose kaipo republikonai ar demokratai. Užtat miesto valdininkai ir nesiskaito su mumis. Nors County Com. J. G. Armstrong ir buvo pasižadėjęs ir turime jo laišką, tačiau jis nepasirodė. Manau šis įvykis bus mums gera lekcija ir bus geru paakstinimu įdomau tis vietine politika. Tuomet ir miesto ponai bus priversti su mumis daugiau skaitytis.

Pasibaigus prakalboms, p. Biržiška buvo pakviestas į Lietuvių Studentų kliubo posėdį, kuris buvo laikomas toj pačioj svetainėj.. Gerb. prof. studentams papasakojo apie Lietuvos universitetą, kaip dabar Vytauto Universitete Kaune mokinasi 4000 studentų ir universiteto atsiradimo istoriją. Aiškino apie skyrius ir kad lietuvių kalba yra privaloma visuose skyriuose, tai yra, visi studentai turi gerai mokėti lietuvių kalbą. Pasakojo kokios sąlygos, kaip kooperuoja su estų, latvių ir suomių studentais. Prašė susirašinėti su Lietuvos studentais. Studentų Kliubas nutarė pasveikinti Lietuvos studentus per prof. M. Biržišką. Taipgi studentai įdomavo ir klausinėjo prof. apie Lietuvos studentų sportą. Už viską prof. padėkojo ir sušuko tris kart valio!.

Čia prie progos, gerb. svečias apžiurėjo LMD. svetainę, ypač gėrėjosi dideliu knygynu. Tuomi viskas ir baigėsi.

Juozas Virbickas.

GARSINKITĖS "SANDAROJE"

WINNIPEG, CANADA

Kas ardo tarpe W. S. D. P. draugijos narių vienybę.

Balandžio 12 d. W. L. D. P. draugija laikė savo mėnesinį susirinkimą, buvo apsvarstyta ir nutarta įvairių draugijos naudai ir nenaudai dalykų, iš kurių vienas neprošalį paminėti, nes yra gana įdomus nutarimas ir todel visi provincijoj gyvenanti nariai ir šiaip lietuviai norės žinoti, kokiais draugija eina.

Narių atsilankė 19. Atidarius susirinkimą, tuojaus kokiam tai pašaliečiui žydeliui, kuris persistatė, kad esąs iš tarptautinio darbininkų "apsigynimo", buvo leista kalbėti.

Anglų kalboje pabriežė savo tikslą. Sako, kas gina darbininkų reikalus ir kovoja prieš kapitalistinę valdžią, tai vis TDA. šiais sukiais ekonominiais laikais, tas turi šimtais įvairių bilų ir todel atsišaukia į darbininkiškas organizacijas, kad draugijos kiek išgalėdamos paaukautų. Ir kaipgi ne. Jiems aukos visuomet reikalingos.

Vienas jų idejos draugas karštas komunistiškas fanatikas, draugijos ardytojas, atsistojęs pasiulė paaukauti iš draugijos kasos $25.00. Kaipo tokiam idealistui, draugijos priešui, tai dar ir permažai pasiulė, reikėjo kokį 50 dol. Visviena komunistai but sutikę. Antras pasiulė $10.00, trečias $15.00 dol. ir prasidėjo svartymai, kiek paaukauti. Draugijos pirmininkas diktatoriškai pareiškė, kad reikia leist per balsus ir kaip tik pirmininkas ištarė, raudonukai pakėlė rankas už $25.00. Suskaičius balsus, pasirodė, kad iš 19 narių, gavo tik aštuonis balsus. Ant $10.00 buvo 4 balsai, o ant $15.00 nei vieno balso. Tuomet klausia kas prieš, pakėlė rankas tik du, likusieji penki visai susilaikė nuo balsavimo. Tai yra blogiausias dalykas, tai susilaikyti nuo balsavimo. Ir kokiais išrokavimais nariai taip daro, tai sunku ir suprasti. Gal but, kad pataikauja komunistams.

Kad jie eikvoja nereikalingiems tikslams pinigus, tai aš jų ir kaltint nebegaliu, nes jie siekia savo idejos tikslą, raudoną fanatizmą, ir jeigu mes pažangųs lietuviai, kuriems rupi vienybė, laisvė ir solidarumas, laikydamies demokratinių principų, snausim rankas susidėję, kaip iki šiolai darėm, tai mųs draugija geit atsidurs pas Abrahomą.

Mieli draugai ir skaitytojai, įsidėmėkite, tiktai tą, argi mes turim statyt pirmoj eilėj svetimus reikalus ir jais rupintis, kuomet musų pačių yra šimtais reikalų. Vienas serga, kitas serga; visiems reikia pašalpa išmokėti. Negana to, šiais sunkiais ekonominiais laikais tarp draugų atsiranda ir kitokių nelaimių, daug yra tokių vargo prispaustų, kurie baigia kruvinu prakaitu užvargtus paskutinius centus leisti. Ateina pavasaris, gal kur ir atsiras kokie nors darbeliai, reikės gerai pasitrankyt po plačią Kanadą pakol ką surasim, bet kaipgi tie galės ješkot darbo, kurie prie dušios nebeturi nei cento?

Esu tikras, kad T. D. A. jų negelbės, o pagelba jiems butinai bus reikalinga. Turint sąžinę, tokius reikia statyt pirmoj eilėj ir jiems ištiest pagelbos ranką.

Tokius draugija šelpdama, susilauktų nuo daugelio draugų pasitikėjimo. Tuomet žydėtų mųs draugijoj vienybė ir sątaika. Jog mųs draugija nėra milijoninė įstaga. Taip mėtydami, mes galim greit savo kasą prašvilpt. Išlaidų daug, o pajamų nėra, matos aiškiai koki sunkųs laikai. Balandžio 6 d. draugija turėjo šokius, pelno gavo tik $3.

Taigi gerai apsvarstykime kano reikalais mes turime rupintis — savais ar svetimais?

—Sandarietis.

Egiptėnai jau vartojo plieną

Apie 1,300 metų prieš krištų Egipto gyventojai jau mokėjo naudoti plieną kalimui akmenų. Aukštos stovylos buvo iškalamos pagrąžinimui palocių ir kapinių.

Tokią nuomuonė pareiškė Amerikos inžinierių draugijos viršininkas Henry D. Hibbard.

Didieji keliai per Europa.

Nuo vieno Europos galo iki kito, bus pradėti vesti didieji keliai, jeigu Darbo Biuro diplanas bus priimtas. Viena rektoriaus prie Tautų Lygos kelių šaka turės eiti per Lietuvą.

Šis sumanymas gerokai sumažintų Europoj bedarbę.

Imigracija žymiai nupuolė

Iš Vašingtono pranešama, jog pereitam kovo mėnesy į Suvienytas Valstyjas įvažiavo tik 5 nuoš. numatytų ateivių.

Iš Lietuvos kvota numato 390 atvyko tik 19 asmenų.

DIDELĖ EKSKURSIJA
Į LIETUVĄ
PO VADOVYSTE
Lietuvių Laivakorčių Agentų Sąjungos Amerikoje
NORTH GERMAN LLOYD Ekspresiniu greituoliu
S.S. EUROPA
Greičiausiai plaukiojančiu laivu
IŠPLAUKIA iš NEW YORKO GEGUŽĖS 2
TREČIOS KLESOS KAINOS: Iš New Yorko į Klaipėdą . $117.50; Į Klaipėdą ir atgal : : . $193.00
Suv. Valst. Taksos Atskirai.
Specialiai tiesioginiai traukiniai iš Bremeno į Klaipėdą, prižiurimi atsakomingų konduktorių
TIK 7 DIENOS Į LIETUVĄ
Patarimų klauskite pas
NORTH GERMAN LLOYD
Ambraziejus, J. 168 Grand St., Brooklyn, N. Y.
"Amerikos Lietuvis" 14 Vernon St., Worcester, Mass.
Baltutis, P. P. 3327 So. Halsted St., Chicago, Ill.
Bartkevičius, P. 678 No. Main St., Montello, Mass.
Bogden, J. G. 432 W. Long Ave., Du Bois, Pa.
"Dirva" 6820 Superior Ave., Cleveland, Ohio
Gendrolius, N. 395 Broadway, So. Boston, Mass.
Kažemėkas, K. Ch. 797 Bank St., Waterbury, Conn.
Makarevičius, K. 95 Liberty St., Ansonia, Conn.
Mollis, P. 1730 — 24th St., Detroit, Mich.
Mikolainis, P. 188 Sands St., Brooklyn, N. Y.
Rauktytė, J. 123 Millbury St., Worcester, Mass.
Sekys, J. 226 Park St., Hartford, Conn.
Sidabras, K. 875 Cambridge St., Cambridge, Mass.
"Naujienos" 1739 So. Halsted St., Chicago, Ill.
Stulpinas, V. M. 3255 So. Halsted St., Chicago, Ill.
"Sandara" 3236 So. Halsted St., Chicago, Ill.
Trečiokas, A. S. 197 Adams St., Newark, N. J.
Urbšas, J. J. 187 Oak St., Lawrence, Mass.
"Vienybė" 193 Grand St., Brooklyn, N. Y.
Vasiliauskas, J. 814 Bank St., Waterbury, Conn.
Velečkis, A. 502 South Ave., Bridgeport, Conn.
Vaišnora, K. J. Franklin Sav. Bank & Trust Co., Pittsburgh, Pa.
Varašius, A. So. 12th and Carson Sts., Pittsburgh, Pa.
Vitkauskas, J. T. 2701 E. Allegheny Ave., Philadelphia, Pa.
Viesula, K. J. 1128 Washington St., Norwood, Mass.
Zolp, J. J. 4559 So. Paulina St., Chicago, Ill.

K. ŠIDLAUSKO
APTIEKA
Kurioje galima gauti visokių gyduolių ir įvairių šaknų.
Reikale kreipkitės:
373 BROADWAY
SO. BOSTON, MASS.

Lietuviškų Čeverykų Krautuvė
90 MILLBURY ST.
Worcester, Mass.
Vincas Česna, dabar parduoda visą tavorą atskirai. Nori išparduoti viską kuogreičiausia. Prieinamos kainos.

BRONIS KONTRIM
Lietuviškas Constable, Real Estate Insurance Broker ir Justice of the peace.
120 Marine Road, So. Boston, Mass
Tel. So. Boston 2483 — W.

Tel. Park 2240-4274-4381
PETER BROTHERS
COAL, WOOD & LUMBER
Geras Patarnavimas
161 WASHINGTON STREET
WORCESTER, MASS.

Atpigo Laivakortes
Tuojaus kreipkitės ir važiuokite per Sandaros Laivakorčių
AGENTURĄ
Šiuose bedarbės laikuose visiems lietuviams kurie tik važiuos per Sandaros Agenturą parduosime laivokartes į Lietuvą ir iš Lietuvos šia kaina:
Iš New Yorko į Kauną ir iš Kauno į New Yorką (round-trip) ant didžiųjų laivų (Europa, Bremen ir kt.) $177.00
Ant visų kitų laivų iš New Yorko į Klaipėdą ir iš Klaipėdos į New Yorką $150.00
Prie šių sumų dar reikią pridėti karo taksų $5.00 ir Lietuvos piliečiams pagalvinių taksų $8.00
Šis nupiginimas tęsis nuo kovo 2 d. iki Balandžio 30 d. ir nuo Rugpiučio 1 d. iki Spalių 15 d. šių metų.
Taigi visi kurie rengiatės važiuoti tuoj kreipkitės į Sandaros Agenturą, čia gausite visus reikalingus patarimus, patarnavimus ir geriausią kelionę į Lietuvą ir iš Lieutvos. Išpirktos laivakortės yra geros ant dviejų metų.
Visiems norintiems važiuoti parupiname pasus, vizas, sugrįžimui dokumentus ir kitus reikalingus raštus. Toliau nuo Chicagos gyvenantiems visus patarimus suteikiame laiškais.
Kreipkitės šiuo adresu:
Sandaros Steamship Agency
3236 S. Halsted St. Chicago, Ill.

National Ice Cream Co.
Darydami kokius parengimus reikalaukite musų Ice Creamo ir toniko. Visiems suteiksiu tinkamą patarnavimą.
P. A. DĖDYNAS
96 MILLBURY ST. WORCESTER, MASS
Telefonas: Park 7984

Garadžiar Telefonas So. Bost. 9777
Stubos Telefonas So. Boston 1463-J
PARKWAY AUTO SERVICE
SAVININKAS VIKTORAS VAITAITIS
Parduodam naujus Studebaker'us ir Erskine'us. Taipgi taisome visokios išdirbystės automobilius. Paarduodame Gulf ir Sinclair gazoliną. Parvežam nuo kelio sugadintus automobilius, teikdami geriausi patarnavimą už prieinamiausią kaina. Visuomet kreipkitės pas mus o busit užganėdinti.
415 OLD COLONY AVENUE SOUTH BOSTON, MASS

P. J. AKUNEVIČIUS
LIETUVIS GRABORIUS
SUTEIKIA GERIAUSĮ PASKUTINĮ PATARNAVIMĄ
Už pilną pagrabą galima apsieiti su $80 ir augščiau už didelius. O už vaikus nuo $20 ir augščiau. Patarnauja gražiai ir pigiai.
OFISO IR GYVENIMO ANTRASAS:
250 Broadway So. Boston, Mass.
Telephone So. Boston 4486

CHICAGOJE

KAIP "BIZNIS"?

Pasiremiant tom neliamtom dipresijom, bedarbę ir kitokiom dabartinėm bėdom, aš sumaniau aplankyti keliatą musų žymesnių įstaigų ir užklausti, bei pasiteirauti apie tą visiem žinomą klausimą: "Kaip biznis"? Taigi čia žemiau ir paduodu atsakymus ant to klausimo.

Beethoveno Konservatorija

"Kaip biznis", užklausiau virš minėtoje įstaigoje sutikęs p. Pocių. "My goodness" norėčiau, kad dienos butų ilgesnės, o į savaitę, kad tilptų 8 dienos vietoj septynių. Apart vargoninin k a v i m o, dviejų chorų repeticijos, radio programai ir studentų, nėra laiko nei išvažiuoti tyro oro pakviepuoti į pavasario apsuptus gėlėmis laukus. Koservatorija savo svetainėje duoda kiekvieną mėnesį paskutinio nedėldienio popietį mokinių koncertus. Tokis įvyko pereitam nedėldieny, kur dauguma gerėjosi savo ateities talentais. Apie dipresiją ir bedarbę, mums nėra laiko nei svajoti," sako p. Pocius.

Paklausiau Lulu Raben-Micevičienės, kuri veda smuiko skyrių minėtoje konservatorijoje ir gaunu atsakymą, kad girdi, gerai. "Mano studentai ne sumažėjo, bet padidėjo. Abelnai atrodo, kad dalykai taisosi, nes studentai pasakoja, kad jųjų tėvai jau pradeda geriau dirbti," ir nubėgo į savo kambarį, duoti pamokas belaukiančiam studentui. Vadinasi, šį žymi smuikininkė užimta savo darbu, kaip ir visuomet.

P-lės G. Šidiškaitės kambarin įsibrioviau ir paklausiau, "kaip biznis". Gražia šypsena puošė šios solistės malonų veidą ir tuojau aukštu tonu atsako — "labai gerai: vargonininkauju, dainuoju, moki nu ir tas suima mano visą laiką. Jokios bedarbės aš nejaučiu", atsakė p-lė Šidiškaitė.

P. Grušo kambario nereikėjo ieškoti. Pučiamas instrumentas girdėtis ištolo ir priėjus prie kambario, reikėjo gerai padaužyti į duris, kad išgirdus — "prašau". Įėjęs paklausiau, "kaip biznis". "Good", atsakė. "Pučiame kiek randasi spėkos. Iš rudens truputį buvo studentai sumažėję, bet dabar jau sugrįžo visi ir mano klasa žymiai padidėjo," atsakė p. Grušas.

J. Rare durys vedė į p. Gaubio studijos kambarį. "Kaip biznis", paklausiau p. Gaubio, kuris tuojaus atsakė, "gera, gerai. Negaliu skųstis pireš dievulį, darbo turiu pakankamai, tik to laiko truksta ir gana. Nėra laiko nei paneles pavežioti", sako p. Gaubis.

Kitų mokytojų nebuvo paklausta. Tačiau iš šių paklaustų, galima matyti, kad ši kulturos įstaiga dirba, ir gana daug.

Kitą savaite pasiklausiu vienos iš musų žymesnės bankinės staigos — pamatysim, ką jie mums turės pasakyti.

BRIGHTON PARK

Vis daugiau ir daugiau musu brightonparkiečiai įdomauja, delko pas mus nesiranda atsakančios šių dienų reikalavimams, pagrabų įstaigos, nes Brighton Parkas tik yr viena iš didžiausių lietuviškų kolonijų Chicagoj. Pageidaujama, kad atsirastų lietuvis graborius, kuris pastatytų atsakančią, šių dienų reikalavimams, pagrabų koplyčią, kad reikalui atsitikus, nereikėtų kreiptis pas svetimtautį, ar į svetimą koloniją. Tiesa, yra šaka vienos pagrabu įstaigos, bet toli gražu, neatitinka šių dienų reikalavimams. Mat senas gaspadorius, ir jo ideja sena. Jie apie šių dienų aplinkybes net ir negalvoja, delto, kad jiems šių dienų aplinkybės yra svetimos; jų obalsis: mano tėvas taip darė, tai ir aš turiu taip daryti. Taigi, kuris turi galvoje kokią seną ideją, toks apie šių dienų reikalavimus negalvoja. Todel mums Brighton parkiečiams nieko daugiaus nelieka, kai remti tuos graborius, kurie turi jaunas idejas, tai tada mes tik asieksime savo tikslą.

Pagal miesto valdžios nuosprendį, So. California Ave., ir 48th St. "trekės" turi but iškeltos ne vėliau, kaip rugpiučio 1-ma, 1931 m. ir apie rudenį pradės eiti autobusai. Tada California Ave. bus lietuvių biznierių gatvė. Ant Archer Ave. jau nebeliko tuščių lotų; dar keli liko, tai į rytus nuo California Ave., bet įpirkti negalima — reik daug kapitalo, ir kuo tolyn, vis eina brangyn.

Archer ir 39 St. airių parapija stato didelį budinką; bus didžiausia šokių salė Brighton Parke. Patsai budinkas irgi bus didžiausias šioj kolonijoj.

Kensingtonas.

K. ir D. Susivienijimo suririnkimas.

Balandžio 10 diena įvyko Kliubų ir Draugijų Susivienijimo susirinkimas. Narių atsilankė vidutiniai. Sekė raportai. Sekantį ligoniai: A. Klauda, K. Tilvikas, P. Tarvidienė, V. Norkus ir A. Tumonis. Jogminas atsimaldavo—sirgo kelias dienas. Sunkiausiai serga Norkus, jis senelis, negali be pagelbos išlipti iš lovos. Draugai, kuriems laikas pavelija aplankykite. Kiti ligoniai manome netrukus pasveks.

Išvažiavimo komisija pradėjo darbą. Paėmė Gečo daržą Elenwood, Liepos 12-tai. Dovanų knygutes atspauzdino: Nekuriems nariams išdalino. Paragino narius, kad daugiaus išparduotų knygučių. Komisija susideda iš veiklių narių, vietinių ir Harviejiečių. Bus lenktinių pardavinėjimo knygučių. Buvęs pirmininkas sako, kad Harviejiečiai žada daugiaus išparduoti knygučių r jiems teks pirma garbė. Aš irgi ta pati manau, jeigu buvęs pirmininkas jiems pagelbės, nes jis ten dirba, su daug žmonėmis pasižįsta. Ant dovanų knygučių matos eptinios dovanos. Yra dešimčių laikrodelių ir kitokių daykų. Proga laimėti. Prie to luodama komisiną nariams, kurie daugiau išparduos knygučių.

Gautas laiškas iš bedarbių elpimo komiteto. Jame nusikundžiama, kad iždas tuščias, o bedarbių dauginas, kuie reikalauja pašalpos. Konitetas kito išėjimo neturėjo, taip rengti vakarą bedarbių naudai. Vakaras įvyks ateiantį sekmadienį, Strumilos vetainėje. Patartina nariams r pašaliniams žmonėms atsiankyti į vakarą ir paremti edarbius.

Jau pavasaris išaušo, bet darbai nėmaž nepagerėjo. Yra daug vietinių bedarbių. Yra daug vietinių bedarbių. Nepatartina iš kitur važiuoti ieškoti darbo.

— Korespondetas.

Gražus Vakarėlis šiame Šeštadieny.

Kas norėtų graziai pasilinksminti, pašokti ir atsakančiai praleisti vakarą prašome atsilankyti šį šeštadienį, balandžio 25 d. 8 val vak. į Sandaros svet. Įžanga 50 centų.

Bus taipgi ir užkandžių, kurie, kaip paprastai, užganėlina svečius.

Šis vakarelis rengiamas jaunimo organizavimo naudai.

— P.

Nepilnamečiai irgi baudžiami

Vasario mėn. Marijampolės nuovados Taikos Teisėjas tarp kitų bylų nagrinėjo ir trijų nepilnamečių bylą, kurie buvo kaltinami pavogime Vaičiulionio Vinco, gyv. Vesalavos km., Jevaravo valsč., lentų. Teisėjas kaipo nepilnamečių pasigailėjo ir jei visi, K. Dabasinskas, J. Vašciula ir Čekaitis, per porą metų nenusikals, tai jiems bausmę dovanojo.

Amerikos Moteris

Amerikos moteris, kaip žinoma, savo intelektualiu išsilavinimu eina beveik priešakyje Amerikos vyro.

Amerikietis neturi laiko labai stropiai apdirbinėti savo intelektą — jis užsiėmęs "biznio" kuome iš vaikystės metų, —o amerikietė laisva nuo "biznio" reikalų, ir todėl gali skirti savo laiką mokslams ir ir menams ir užkariavimui individualinės laisvės.

Ir tuo atžvilgiu ji toli nuėjo ir gali buti pavyzdžiu pasaulio moteriai.

Amerikietės laisvė visiems žinoma.

Visiems žinoma taip pat ir tas, kad Amerika dausos moterims.

Bet kaip ir kam Amerikos moteris išnaudoja tą savo ypatingą laisvę jos sukurto — dausų sąlygose, — tai lieka klausimu.

Ir tam, kad nušviesti tą klausimą, vienas Amerikos universitetas, kuriame yra iki 500 studenčių, darė anketą:

—Ko tamsta lauki iš išėjimo už vyro?

Ir labai nedaug studenčių atsakė į tą klausimą kad jos laukia iš išėjimo už vyro laimės, meilės, vaikų ir t. p.

Gi dauguma atvirai prisipažino (anketa anoniminė), kad jos reikalauja iš išėjimo už vyro pirmiausiai lengvo, sotaus ir berupestingo gyvenimo.

O viena iš apklaustųjų pateikė net "minimumo programą":

—Automobilius, trys vakarinės suknelės, šešios skrybelės, šešios kurpelių dvejukės ir vestuvių kelionė 8000 kilometrų.

Toks galutinis tikslas Amerikos moters, priešakinės universitetinės.

Ji tobulina save protiniai ir fiziniai tam, kad brangiai parsiduoti.

Amerikietis spekuliuoja medžiagiškais turtais, o amerikietė taip pat spekuliuoja savo moterišku patraukimu.

Amerikietis siekia pasidaryti kiauliniu karaliumi,—o amerikietė statosi sau idealą buti kiauline koraliene.

Amerikietis parduoda ir perka kiaules, — o amerikietė parduoda savo pačios esmę.

Kokia iš tų dviejų spekuliacijų garbingesnė, labiau leistina arba nors labiau pakenčiama?

Kokie bebutų šiurkštus kiaulinio karaliaus bruožai, vis tik mums atrodo, kad jie daug patraukiamesni kaip jo karalienės bruožai, kuri parsiduoda už automobilius, vakarines sukneles, skrybeles, kurpes ir vestuvių keliones.

Žinoma, čia ne visa Amerikos moteris, o tik jos dalis,— bet vargas tas, kad toji "dalis" yra vadovaujanti, priešakinė, kurianti idealus ir skonius visoms.

Ir tame slepiasi pavojus netik tautai, bet ir visam moterų pasauliui.

Amerikietes ima pamegdžioti dabartiniu laiku jau visur arba beveik visur ir ypatingai miestų centruose, kaip Paryžius, Londonas, Berlynas, Viena ir net kad ir pas mus Kaune.

Ir pagriebiama pirmiausiai kaip tik tie amerikietės bruožai, jos siekimas nieko neveikti, prabangos ir gyvenimo triukšmingo leidimo.

Pavyzdis, kuris toli gražu nėra vertas, kad butų sekamas.

Tačiau jį seka ir toje srityje susidaro šeimos suirimas ir daugybė katastrofų lytinių santykių srityje.

Ir todel lieka tik pasakyti nors ir musų Kaune moterims:

— Kuotoliau nuo amerikietės, nuo "idealų" ir siekimų!

Arėjas Vitkauskas.

GARSINKITĖS "SANDAROJE"

Aplankyk Savo Gimines ir Draugus Tankiai

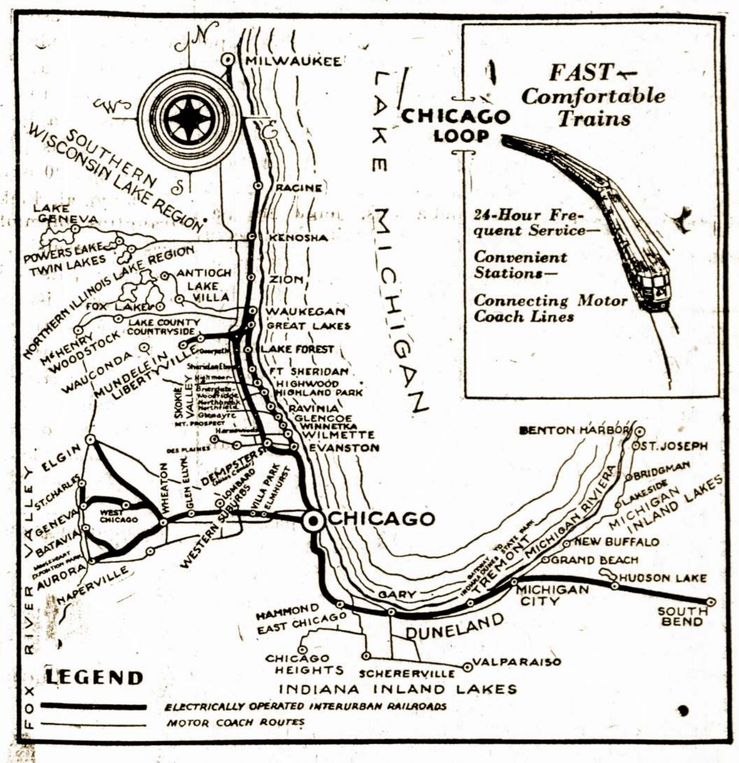

CHICAGO AURORA AND ELGIN RAILROAD

Tiesiai į gražias vakarines Chicagos apylinkes ir į Fox upės kloni.

Aurora	Lombard
Elgin	Villa Park
Batavia	Elmhurst
Geneva	Westmore
St. Charles	Warrenville
Wheaton	West Chicago
Glen Ellyn	Wayne

Traukiniai išeina nuo Jackson ir Wells St. Terminal ir stoja sekančiose vietose: Garfield Park Rapid Transit stoties, suteikiant tiesioginį susisiekimą su "L" Canal St., Marshfield Ave., Kedzie Ave., Forest Park, Maywood ir Bellwood (išskyrus extra greituosius, kurie nestoja Maywood ar Bellwoode).

NORTH SHORE LINE

Puikus patarnavimas į visus miestus ir miestelius gražiu šiauriniu pakraščiu ir Skokie kloniu.

Milwaukee	Highwood
Racine	Highland Park
Kenosha	Ravinia
Zion	Glencoe
Waukegan	Hubbard Woods
Great Lakes	Winnetka
Lake Bluff	Kenilworth
Lake Forest	Mundelein
Ford Sheridan	Libertyville

Specialis Pranešimas

Kiekvieną nedėldienį The North Shore Line leidžia Ekskursinius traukinius į Milwaukee — išeina iš Adams ir Wabash stoties 8:30 val. ryte. Tiketai geri grįžtant bile traukiniu iki vidurnakčio. Kaina ten ir atgal $3.00.

Traukiniai išeina iš Roosevelt stoties — stoja Adams ir Wabash, Madison ir Wabash, Randolph ir Wabash ir Clark ir Lake, vidurmiesty; ir Grand Ave., Belmont Ave., Wilson Ave. (miesto centralinėj stoty) ir Howard Street stoty North Side.

SOUTH SHORE LINE

Aptarnauja pramoninę pietų dalį už Chicagos, Duneland ir Indiana ir pietinius Michigan ežero rezortinius miestus.

South Bend	Tremont
New Carlisle	(The Dunes)
Hudson Lake	Gary
Michigan City	East Chicago

Hammond

Busų sujungimai su Shore Line Motor Coach Co. Michigan City į:

Benton Harbor	Lakeside
St. Joseph	Union Pier
Bridgman	New Buffalo
Sawyer	Grand Beach

Traukiniai išeinanti iš Randolph St. I. C. priemiesčio traukiniai stoja Van Buren St., Roosevelt Rd., 53rd St., (Hyde Park), 63rd St. (Woodlawn) ir Kensington (išskyrus extra greituosius, kurie nestoja ant 53-čios ir Kensingtone).

Telefonuok į Trafiko Skyrių, Central 8280, del visokių paaiškinimų.

Geriausias Patarnavimas Visose Chicagos Apielinkėse

Greiti plieniniai traukiniai, akmeninimis gristas kelias, gabus ir mandagus traukinių patranautojai, daug patogių stočių, per 24 val. dienoj punktuališki busu sujungimai visais keliais, valgomieji ir pasižvalgymui vagonai — yra tai tinklas elektrikinių geležinkelių į visas Chicagos puses nuo vidurmiesčio. Svaru — jokių suodžių, jokių dulkių. Važiuok, kada nori. Nėra susigrudimo, nėra sutrukdymo. Norint galipasisamdyti vagoną, traukinį arba busą. Manant kur vykti gali gauti (dykai) patarimų iš Outing and Recreation Bureau, 72 West Adams Street, Phone State 8200.

The NEW NASH

Pranešame visiems lietuviams, draugams ir kostumeriams, kad mes parduodam naujus 1931 metų NASH Automobilius, kurie yra žymiai patobulinti ir kainos žemesnė nuo $140.00 iki $360.00 negu, kad buvo pereitais metais. Dabartinė kaina yra Sekančiai:

4 Nauji 6 Cilinderių nuo $795.00 iki $845.00
18 Naujų 8 Cilinderių nuo $945.00 iki $2025.00
f. o. b. factory

Mes turime Salesrumyje ant parodymo visokių modelių — didelių ir mažų karų ir esame gatavi patarnau jums ant pareikalavimo. Ateikite ypatiškai arba pašaukite telefonu,

VICTORY 4929

Musų ilgų metų patyrimas šiame biznyje užtikrina jums gerą ir teisingą patarnavimą. Todel, jeigu manai pirkti karą, tai ateik ir pamatyk naują

NASH

Bridgeport Auto Sales

JULIUS J. JENELIUNAS, Pres.

3222 So. Halsted St., Chicago, Illinois.

Didi Sutaupimai

ANT
RADIO
PLOVIKLIŲ
ŠLAVIKŲ

Ir kitokių namam reikmenų.

Dabar yra patogiausias laikas ir Peoples Krautuvės yra geriausia vieta įsigyti

Kombinacijos Radios už pusę Kainos ir mažiau.

$190. 1931 metų mados Victor Kombinacijos radio su gramafonu, tik **$95.00**

$175. Kennedy Kombinacijos radio su Gramafonu **$80.00**

$200 Knights Kombinacijos radio su Gramafonu už **$98.00**

$175 Columbia Kombinacijos radio su gramafonu **$90.00**

1931 metų mados nauji Radios Standard padarymo **$49.50**

PAS MUS
Ant naujų
Hoover
Šlavikų
10%
Pigiau
kaip
Kitur

HOOVER ARBA EUREKA
Elektrikiniai k a u r ų valytojai veikia ir atrodo kaip nauji, verti du sykiu tiek, dabar po **$18.00**

Naujos elektrikinės drabužių plovyklės parsiduoda už naujas žemas kainas:

Nauja PRINCESS PLOVYKLA **$77.50**

Maytag nauja plovykla **$98.00**

Thor nauja plovykla **$99.75**

Maytag vėliausios mados **$109.50**

Lengvus išmokėjimai suteikiami visiems

Demonstruojame namuose veltui.

Kreipkitės:

Peoples Furniture Co.

4177-83 Archer Ave
Lafayette 3171

2536-40 W. 63-rd St.
Hemlock 8400

Chicagoje

Tarp Chicagos Lietuvių

P-lė B. Tverijonaitė operoj

Buvusi keliatą metų Jaunojoj Birutėj, dabar didžiosios Birutės dainininkė p-lė Bronė Tverijonaitė dalyvavo "Micados" operetėj, kurią pastatė šioj sąvaitėj Lindblom High School.

A. Narvidaitės vakarėlis

Pasižymėjusi šokėja p-lė Aldona Narvidaitė pereitam šeštadieny turėjo savo namuose, 69 gatvė ir Artesian Ave. gimimo dienos puotą.

Dalyvavo apie šimtinė jaunimo ir daug senesniosios kartos.

Sužeidė Dr. Zimonto sunų.

Pirmadienio popietį, einant iš mokyklos tapo sužeistas automobiliaus Dr. A. Zimonto sunus Hileris, 15 metų amžiaus. Užgavo koją ir galvą.

Dabar jis randasi Dr. Stasio Naikelio priežiuroje; lapsniškai sveiksta.

....J. Vitkus užmušė varną....

Žinomas Chicagos lietuvių veikėjas p. J. S. Vitkus, savininkas Viljin Coal Co. tur but sumušė visų laikų galfo rekordą. Su golfo "boliuke"-svaiduole — užmušė varną.

Paleistoji Caig Hills laukuose golfo bolė taip aukštai lėkė, kad pataikė į tą paukštį.

J. Vitkus užmušė varną

Laimėjus A. Cermakui, keliatas lietuvių žada užimti aukštesnes vietas. Adv. Chesnulis busiąs miesto advokato padėjėju. Adv. Jurgelionis greičiausia užims "Corporation Councel" skyriaus viršininko vietą. Mažesnių darbų irgi teks lietuviams.

Poni J. Gulbinienė ligonbuty.

Gerai žinoma Chicagos lietuvių veikėja p. J. Gulbinienė susirgo ir turėjo eiti operacijon.

Ligonbuty išbus dar kokią sąvaitę laiko. Nelabai dar seniai Lietuvoj mirė p. Gulbinienės tėvas ir tas buvo giliai ją sujaudinęs.

Vaidylų choro vakaras nepavyko.

Pereitam sekmadieny Lietuvių Auditorijoj įvyko Vaidylų choro koncertas, dalyvaujant p. Vanagaičiui ir J. Olšauskui.

Kadangi šis parengimas buvo mažai garsintas, tai publikos atsilankė labai skystai.

SKAITYK SU ATYDA

Besilankant po apylinkę, per keliatą mėnesių daug tenka girdėti visokių nusiskundimų, labiausiai apie bedarbę. Nors darbai jau pradeda eiti geryn, nes daug darbininkų išvažinėjo ant ukių ir nekurios dirbtuvės pradėjo dirbti, skurdas matomai platinasi ir visi baisiai dejuoja, patys budami kalti.

Tai pažiurėkime. Man besikalbant su vienu iš patyrusių ir įtekmingų banko narių didmiesty, jis su pasityčiojimu paaiškino, kad žmonės iš visų kraštų velka pinigus į didmiesti ir pila juos kaip į gurbą. Žmonės viens kitą baugina, neteisėtas kalbas skleidžia, susinervavę tik velka ir neša viską į didmiesti nežiurėdami kokia ateitis jų laukia.

Šiandieną jau yra žinomas dalykas, kad mažesni bankai, kurių dalykai yra vedami teisingai ir kurie iki šiol išsilaikė, tai jau ir ant toliau išsilaikys. Apie tai nėra jokios abejonės, nes jie buvo atsargūs ir pirmiau su darymu paskolų. Anaiptol, didieji bankai daugiausiai yra darę paskolas brokeriams ant stako ėrų, ant didelių apartmentų, ant fabrikų ir ant didelių plotų tuščios žemės. Deltogi turėtumet žinoti, kad mažesnės paskolos yra mažesniame pavojuje ir yra daug geresnės.

Lietuviai niekados nepakils aukštyn ir negalės laimingai biznio varyti, jeigu patys savo šešėlio bijo; vienas kitą gąsdindami, tikro fakto nežinodami, visokius paskalus skleidžia ir bėga iš visų kraštų į didmiestį. Del to gi žinokite gerai, kad Jusų apielinkėse kasdieną smunka visoki bizniai: grosernės, bučernės, barberiai, laikraščiai ir taipgi nuosavybių savininkai kenčia vargą. Ir geresnės ateities negalite tikėtis pakol nenusistatysite gerai biznį daryti savo apylinkėse, o labiausiai su savaisias. Tą turėtų visi turėti omnyje, pradedant nuo kunigo iki ubago. Ir jeigu musų tarpe atsiranda tokių, kurie užvydėdami nekenčia ir neremia savųjų, tai tuos, kaip piktžolę turime išrauti iš savo tarpo.

Viršminėti pareiškimai yra neužginčyjami faktai ir musų tautiečiai, sau gero velydami, turėtų tokiais paaiškinimais naudotis. Tikiu, kad musų Lietuviai ilgai nelaukdami ir svetimų dievų neješkodami, tuoj susipras ir bus visi laimingesni.

RADIO PROGRAMAS

Praeitame sekm. nuo 2 iki 3 val. po pietų iš lietuviams žinomos stoties WBBM buvo duodamas labai gražus lietuviškas radio programas, rupesniu ir lėšomis Peoples Furniture Co. Šis programas buvo ypatingai gražus ir žavėjantis klausytojus. Mišrus vyrų ir moterų kvartetas labai sutartinai dainavo. Taipgi dutai išpildyti per Oną ir Eleną. "Dviejų bernelių" gražus ir išlavinti balsai, kaipo tikrų radio dainininkų davė labai malonų pasigerėjimą klausytojui. Pasižymėjęs dainininkas K. Kriaučiunas dainavo solo, kurio gerai išlavintas tenoro balsas tikrai vertė klausytoją klausytis šią radio valandą.

Tarpe gražių dainų, buvo įmaišyta ir muzikos, juokų bėgančių žinių ir kalbų. Prie šios progos galima priminti, kad Peoples Furniture Kamp. savo radio programuose duoda daugiausiai dainų del to, kad lietuvių tauta nėra turtinga su nuosavą šokių muzika, o groti paskolintus kitų tautų šokius ir sakyti, kad tai yra "Lithuanian hour", gali atnešti pažeminimą visai lietuvių tautai svetimtaučių, klausančių lietuvių programus ir kurie pažįsta muziką ir todel Peoples Furniture komp. to vengia. Deltogi ir yra pagirtina Peoples Fur. Co. taktika tvarkyme savo programų per radio.

Sekantį sekmadienį iš tos pačios WBBM. stoties ir tuo pačiu laiku, tai yra nuo 2 iki 3 val. popietų, taip pat bus puikus programas ir todel turintieji radius, nepamirškite pasiklausyti ir pasigėrėti lietuviškomis dainomis bei muzika. —V

KVIESLYS!

Ei, sustok, paklausyk!

Kvieslys, tai Lietuvoje suprantamas, kaipo nepapras sutvėrimas, kuris visus ir visas kviečia prie ko nors ir kur nors. Lietuvoje senovėj buvo madoj paleisti kvieslį pakviesti į gužynes ir kitokias vietas.

Bet pas mus amerikiečius yra priprasta daryti pakvietimus per laikraščius, kurie greičiau pasiekia visus draugus ir kaimynus, negu, kad senovėje raitelis ant bėrojo.

Taigi šiuomi Sandaros 4-tas Apskritys ir siunčia savo kviesli per "Sandarą", kad pakviestų visus draugus ir drauges: senus ir jaunus; ponias, p-les ir ponus į savo puošnų balių, kuris įvyksta gegužės 2 d., vakare, Sandaros svet., 3236 So. Halsted St.

Ir štai ką pats kvieslys sako: "Atleiskit man kaipo kviesliui ir tikėkit, ką aš jums pasakysiu ir tai yra tikra teisybė, nes aš meluot nenoriu ir nemoku. Šis balius yra rengiamas Sandaros 4-to apsk., tai reiškia visų Sandaros kp. Chicagoj ir todel jis bus labai puikus ir kas jame nedalyvaus, tai labai gailėsis, bet bus jau pervėlu. Taipgi turiu pranešti, kad šiame baliuje bus visko, o visko; net uždraustų vaisių, kurie yra užsilikę nuo Adomo laikų. Priek to bus gera muzika ir kas norės, galės gerai ir pasišokti.

Taigi visi ir visos nepamirškite kur ir kada bus šis balius ir atsilankykite.

—Kvieslys.

"RAGANIUS"

Gegužės 3 d. į Lietuvių Auditoriją, punktualiai, kaip 7:30 val. vakare, musų "Birutės" Kviečiamas, atvažiuoja "Raganius" lydimas per dvasias, angelus ir biesukus, iš kurių ir susidaro duetai, kvartetai, sixtetai ir choras. Ir tas viskas sudaro taip vadinama operą.

Mes gyvename dabar futuristinėje gadynėje. Taigi Birutė šiuomi ir pritaikė mums panašią Operą. Tai bus pirmutinė operą statoma per Birute tokios rušies, kurią sumokino žinomas ir puikiai savę užsirekomendavęs Birutės vedėjas M. Yozavitas. Beabejo visi susirinksim pamatyti Birutę su "Raganium".

—M. R.

LIETUVOS ŽINIOS

Beginklis pilietis užmušė ginkluotą plėšiką.

Pa. pil. Daukšą Vincą Bernotiškių km. Tauragės vals. atvyko nepažįstamas asmuo ir prašė nakvynės, bet Daukšas jo neprėmė. Kovo 21 d. apie 7 val. rytą pas Daukšą vėl butan atvyko tas pats nepažįstamasis ir drąsiai kambaryje kažko pradėjo ieškoti. Daukšui paklausus —"Ko jųs čia ieškote?", nepažįstamasis tuojau atsigrįžo su revolveriu rankoje ir įsakė Daukšui kelti rankas aukštyn. Daukša, keldamas rankas, kairė ranka išmušė iš jo rankos ginkią ir tuojaus pradėjo grumtis. Besigrumiant Daukšui pavyko paimti nuo grindų revolverį, kuriuo besigindamas jis buvo priverstas šauti į nepažįstamąjį. Šuviai pataikė į dešinį šoną ir mirtinai vietoje užmušė. Pas nukautąjį jokių dokumentų nerasta, bet vėliau paaiškėjo, kad jis yra Ignas Kazlauskas, apie 40 metų amžiaus, buvęs žinomas recidivistas — plėšikas, du kartu už plėšimus sėdėjęs Šiaulių s. d. kalėjime. Kazlauskas kilęs Telšių apsk. ir buvo ieškomas Šiaulių apygardos teismo.

Didelis Bargenas

Parsiduoda 2-jų flatų, del 2-jų šeimynų puikus medinis namas, labai žema kaina. Kreipkitės pas savininką,
4200 S. Union Ave., Chicago.
Tel. Boul. 0332

Kaip Turėt Gražius Plaukus.

Visiem duodu paaiškinimą. Gerai išmėgintą pamokinimą suteikiu kaip užauginti į greitą laiką storus tankius plaukus. Šituo prirodymu žinosite kaip sulaikyti plaukų slinkimą, niežėjimą galvos, odos, pleiskanų išnaikinimą. Kreipkitės laišku ir prisiųskite markę atsakymui.
L. J. GECHUS
201 N. Wells Bldg.. Room 600
CHICAGO, ILLINOIS

Phone Yards 5423
J. W. ZACHAREWICZ
Real Estate, Insurance and Loans
903 West 33rd Street
CHICAGO, ILL.

Universal Restaurant
Skanus Valgymai
Kepta Vištiena
750 W. 31st St.
Netoli Halsted Street
A. A. NORKUS Sav

Gera Proga.
Norintieji gauti gerą ukę ir geroj vietoj, atsišaukite per laišką arba atvažiuokite pypatiškai pamatyti.
JOHN MOCKUS
New Era Michigan.

S. D. LACHAVICZ
LIETUVIS GRABORIUS IR BALSAMUOTOJAS
Patarnauju laidotuvėse kuopigiausiai. Reikale meldžiu atsišaukti, o mano darbu busite užganėdinti.
2314 West 23rd Place
Tel. Roosevelt 2515 ir 2516
SKYRIUS:
1439 So. 49th Court, Cicero, Ill.
Telephone Cicero 5927

Didelis Bargenas
Parsiduoda labai pigiai 7 kambarių puikus n a m a s— Cottage. Matykite savininką,
4200 S. Union Ave., Chicago.
Tel. Boul. 0332

Paul M. Smith & Co.
REAL ESTATE
LOANS & INSURANCE
Perkam, parduodam, mainom namus, lotus, farmas, biznius visokios rušies. Nėra skirtumo apielinkės ir kur yra ir kas yra. Perkam notas, 2nd mortgage ir parupinam 1 ir 2 mortgage lengvomis išlygomis. Teisingas ir greitas patarnavimas. . . .
Tel. Lafayette 0455
4425 So. Fairfield Ave.

LIETUVOS PASKOLOS BONAI
Mes mokame už Lietuvos Laisvės Paskolos Bonus brangiausia už visas kitas įstaigas Amerikoje. $80.00 už $100.00 vertės boną ir $40.00 už $50.00 vertės.
Norėdami parduoti, atsikreipkite ypatiškai arba prisiųskite registruotame laiške. Tuoj gausi banko čekį.
Prirengiame dokumentus keliauninkams, parduodame laivakortes ant visų ekskursijų rengiamų per Lietuvių Laivakorčių Agentų Sąjungą.
Siunčiam pinigus Lietuvon.
JOHN J. ZOLP
4559 South Paulina Street,

Tel.: Virginia 2448
Archer Ave. Bird Store

Parduodame Kanarkas, P a p u g a s, Įvairius Paukščius, Import u o t a s Klėtkas, Šiltų Kraštų Žuvis, Stiklinius Žuvims Indus, Šunis ir Kitus Naminius Gyvuliukus.
John F. Kalkė, Savininkas.
4123 Archer Ave..
CHICAGO, ILL.

Phone Boulevard 2035
"Sveikinkit su Gėlėmis"
Urba Flower Shoppe
Skintos Gėlės, Augalai, Vestuvėms Bukietai.
Specializuojame Laidotuvėms Gėlėmis.
3324 So. Auburn Ave.

LOVEIKIS
Kvietkininkas
NUSKINTOS KVIETKOS
Pristatome į visas miesto dalis Vestuvėms, Bankietams ir Pagrabams Vainikai.
3316 S. Halsted St., Chicago
Phone Boulevard 7314

GRABORIAI
Simpatiškas — Mandagus — Geresnis už kitų Patarnavimas
J F. Eudeikis Komp.
PAGRABŲ VEDĖJAI
Didysis Ofisas
4605-07 S. Hermitage Ave.
Tel. Yards 1741 ir 1742
SKYRIUS
4447 South Fairfield Avenue
Tel. Lafayette 0727
SKYRIUS
1410 S. 49th Ct., Cicero, Ill.
Tel. Cicero 3794
SKYRIUS
3201 Auburn Avenue
Tel. Boulevard 3201

J. PAWLOWICZ, A. L. J. F. RADŽIUS
Pigiausias Lietuvis Graborius Chicagoje

Laidotuvėse patarnauja geriausia, ir pigiau negu kiti: todel kad jis priklauso prie grabų išdirbystės.
Ofisas: 668 West 18th Street,
Telephone Canal 6174
Skyrius: 3238 So. Halsted St.,
Telephone Victory 4088

Tel Yards 1138
Stanley P. Mažeika
LIETUVIS GRABORIUS
Automobilius galima gauti visokiems reikalams.
3319 Auburn Av. Chicago

J. LULEVIČIUS
Graborius ir Balsamuotojas
3103 So. Halsted St. Chicago
Telephone Victory 1115

Patarnauju laidotuvėse visose miesto dalyse. Moderniška koplyčia veltui.

ADVOKATAI

A. A. ŠLAKIS
ADVOKATAS
Ofisas vidurmiesty
Room 1502
CHICAGO TEMPLE BLDG.
77 West Washington Street
Corner Washington and Clark Sts.
Ofiso Tel. Central 2978
Namų Tel. Hyde Park 3395

Phone Franklin 2460
LEONAS S. MIKELONIS
ADVOKATAS
10 South LaSalle Street
Vakarais nuo 6 iki 9 valandai
3315 South Halsted Street
Telephone Boulevard 3697

PAUL M. ADOMAITIS
ADVOKATAS
Ofisas vidurmiestyje
Room 2414
One North La Salle Building
One North La Salle Street
(Cor. La Salle and Madison Sts.)
Ofiso Tel.: State 2704; 4412

K. GUGIS
ADVOKATAS
MIESTO OFISAS
127 N. Dearborn St.,
Room 1111
Telefonas Central 4411
Valandos: nuo 9 ryto iki 4 po pietų
GYVENIMO VIETA
3323 So. Halsted St.
Tel. Boulevard 1310
Val.: nuo 6 iki 8 val. kiekvieną vakarą, išskyrus ketvergą.
Nedėliomis nuo 9 iki 12 v. ryto

A. A. OLIS
ADVOKATAS
11 So. LaSalle St., Room 2001
Telephone Randolph 0331—0332
Val.: nuo 9 ryto iki 6 v. vak.
3241 South Halsted Street
Telephone Victory 0562
7—9 v. vak. apart Panedėlio ir Pėtnyčios

DAKTARAI

Phone Boulevard 7042
DR. C. Z. VEZELIS
DENTISTAS
4645 South Ashland Avenue
Virš Marshfield Drug Store
Arti 47th Street

Phone Pullman 8484
DR. J. ETERNO
PHYSICIAN AND SURGEON
Office Hours: 8 to 9 A. M.
1 to 3; 6 to 8 P. M.
Sunday 9 to 11 A. M.
240 E. 115th St. Chicago, Ill.

Tel. Republic 2236—Hemlock 2010
DR. K. DRANGELIS
DENTISTAS
2417 West 63rd Stree
(arti Western Ave.)

Telefonas Covehill 3262
DR. A. G. RAKAUSKAS
GYDYTOJAS IR CHIRURGAS
2415 Marquette Road
Ofiso Valandos
Nuo 9—12 val. ryto. Nuo 1—4 ir nuo 6:30—8 val. vakare
Seredomis nuo 9—12 val. ryto.
Nedėliomis pagal sutartį.

Garsinkitės "SANDAROJE"

Tel. Victory 3687
DR. J. P. POŠKA
GYDYTOJAS IR CHIRURGAS
Ofisas 3133 South Halsted Street
Valandos:
Nuo 9 iki 12 ryto ir nuo 7 iki 9 v. v., apart antradienio ir šeštadienio.
Res.: 6504 South Artesian Avenue
Phone Hemlock 2374
Valandos: nuo 3 iki 6 po pietų, antrad. ir šeštad. nuo 3 iki 9 v. v.

Tel. Drexel 6323
Dr. S. Zmuidzinas
GYDYTOJAS IR CHIRURGAS
3332 So. Morgan St.
CHICAGO, ILL.
Valandos: nuo 8 iki 10 ryte ir nuo 6 iki 8 vakare.

Phone Canal 6222
DR. S. BIEŽIS
GYDYTOJAS IR CHIRURGAS
2201 West 22nd Street
(Cor. Leavitt St.)
Val.: nuo 1 iki 3 ir nuo 7 iki 8 v. v.
Nedėliomis nuo 10 iki 12 rytą.
Rez.: 6640 S. Maplewood Ave.
Tel. Republic 7868

DR. P. Z. ZALATORIS
GYDYTOJAS IR CHIRURGAS
Ofiso Valandos:
10:30 iki 12 v. rytais
1 iki 3 val po pietų
6 iki 9 val. vakarais.
Sekmadieniais: 9 iki 12 v. rytais
Ofisas:
1821 So. Halsted Street
Telefonas Canal 0257
Rezidencija:
6600 So. Artesian Avenue
Telefonas Prospect 6659

SVARBI ŽINIA
Dr. M. T. Strikol'is
LIETUVIS
GYDYTOJAS IR CHIRURGAS
Perkėlė savo abu ofisų į naują vietą
po numeriu
4645 So. Ashland Ave.
Valandos: 2 iki 4 ir 6 iki 8 vakare
Nedėliomis pagal sutartį.
Ofiso Tel.: Boulevard 7820
Namai 6641 So. Albany Ave.
Tel.: Prospect 1930

Ofiso: Tel. Virginia 0036
Rez.: Tel. Van Buren 5858
DR. T. DUNDULIS
GYDYTOJAS ir CHIRURGAS
4142 Archer Ave., Chicago.
Val.: nuo 11 ryto iki 1 po pietų
Nuo 2 iki 4 ir nuo 6 iki 8 v. vak.
Nedėliomis nuo 10 iki 12 v. ryto.

DR. A. J. KARALIUS
GYDYTOJAS IR CHIRURGAS
3147 South Halsted Street
Tel. Calumet 3294
Ofiso valandos:
nuo 9 iki 12 v. dienos ir
nuo 2 iki 9 val. vakare.

DR. A. J. BERTASH
3464 South Halsted Street
Ofiso valandos:
nuo 1 iki 3 p. p. ir nuo 6 iki 8 v. v.
Ofiso ir Res. Tel. Boulevard 5913

Phone Victory 7188
DR. M. ZILVITIS
DENTISTAS
3243 South Halsted Street
CHICAGO, ILL.

Phone Victory 2514
DR. S. NAIKELIS
Gydytojas ir Chirurgas
Valandos:
Nuo 2 iki 4 ir nuo 7 iki 8:30
Nedėliomis pagal sutartį
3252 South Halsted Street

Phone Victory 2514
DR. A. J. ZIMONTAS
SENIAUSIAS LIETUVIS DENTISTAS
3252 South Halsted Stree

Phone Canal 2118
Ofiso valandos nuo 6 iki 8 v. vak
DR. A. L. YUŠKA
GYDYTOJAS IR CHIRURGAS
1900 So. Halsted Street
Rezidencija:
4193 Archer Avenue
Valandos: nuo 2 iki 4 po pietų.
Norintieji mus yti prieš piet. pašaukite telefonu
Phone [illegible]

A. F. CZESNA
Turkiškos, Rusiškos ir Sierinės Vanos, Elektriniai Treatmentai ir Masažai. Ultra Violet Ray.
Su musų naujausios mados įrankiais mes duodame penkiolika skirtingų treatmentų, kurie gelbsti daugelyj ligų, kaip Lumbago, Rheumatizmo, Sciatica, Paralysis, ir t. t.
Atdara kasdien nuo 8 val. ryto iki 1 val. ryto.
Nedėliomis iki 2 val. po piet.
Antradieniais tik moterims.
1657 West 45th Street
Cor. So. Paulina St.
Tel. Boulevard 4552