SANDARA

AMERIKOS LIETUVIŲ TAUTINĖS SANDAROS LAIKRAŠTIS

SANDARA
LITHUANIAN WEEKLY
Published by
Lithuanian National League of America
Consisting of 100 Branches, located in all principal Cities of the United States.
SANDARA
3236 So. Halsted St., Chicago, Ill.
Tel. Calumet 3277

METAI XVIII | 3236 SO. HALSTED STREET | Penktadienis, Rugsėjo-Sept. 18 d., 1931 m. | KAINA 5 CENTAI | No 38

BRUOŽAI

Rašo V. G.

Apvilti svečiai.
"Vyčiai" pakrinka.
Šmeižtas iš Pittsburgho.
Pietų Poliaus išnaudojimas.

Tenka patirti, jog apsilankiusieji pas mus du Kauno laikraštininkai p. Bružas ir p. Gricius jaučiasi apsivylę. Jie nerado to ką tikėjos.

Matyt, minėti svečiai laukė nepaprastai iškilmingo priėmimo. Tas nebuvo padaryta ir štai del ko. Abu jie atvyko privačiai; be didelio tikslo ir idejos. Todel jiems beveik nie kur ir nesurengė prakalbų. Kita priežastis — jų politinis nusistatymas, kuris nesutinka su daugeliu Amerikos lietuvių

Kadaise galinga katalikų jaunimo organizacija "Vytis" pradeda braškėti. Leidžiamas laikraštukas begalo sumažėjo. Kaip girdėt, tai ir pati stambiausi nuosavybė — spaustuvė bus parduota, nes neišsimoka skolų. Blogi metai ir nenoras pasiduoti pilnai kunigų kontrolei priveda vyčius prie liepto galo.

Šiam sekmadienį, rugsėjo 20 d. Hartford, Conn. įvyksta sandariečių ir šiaip demokratinio nusistatymo veikėjų konferencija SLA reikalais.

Toj pačioj vietoj ir tuo pat laiku rengia antrą konferenciją "V" federantai, kurie pastaruoju laiku nerimsta savam kaily ir vos dar norėtų visiems diktuoti.

Socialistų korespondentai prilipę prie kėdės rašo ilgus straipsnius buk jei ne vienas, tai kitas sandariečių veikėjas nuejęs į fašistų pusę. Ypač tenka nukentėti tiems sandariečiams, kurie tapo perstatyti į SLA. Pildomą Tarybą. Pirmiausia "apkrikštytas" p. Strimaitis, paskiau Čekanauskas, o dabar p. Pivarunas su p. Virbicku.

Užsilikęs Pittsburghe dar vienas socialistas rašo "N", buk sandariečių veikėjai nori deportuoti p. Deniušį, valstliaudininkų žmogų. Smetonos garbintojus jie priimą su atvirom rankom.

Tai yra tuščias zaunijimas. Socialistai per daugelį metų "išsitriksino" pliatkų skleidime ir tą darbą atlieka be jokios sarmatos. Vienok ar tas bus jiems naudinga — tai kitas klausimas.

Mokslininkai ilgai tyrinėjo šaltuosius pietų poliaus kraštus ir rado daug įdomių dalykų. Tačiau tie išradimai kartais sunaudojama nelabai girtiniems tikslams.

Tolimam sudų okeane yra Kerguelen sala, beveik per visus metus apdengta sniegu. Čia prancuzų valdžia žada įsteigti kalėjimą. Kaliniai nematys jokio augalo arba gyvumo. Net žuvys vengia šios vietos. Apie pabėgimą, žinoma, niekas negalės svajoti.

Anglija pergyvena sunkų periodą. Kad išvengti valstybinių skolų, visiems tarnautojams tapo nukapotos algos.

Jurininkai pasijuto nuskriausti ir sukėlė maištą. Del tos priežasties karo laivai negalėjo išplaukti į manevrus. Valdžia pastebėjo pavojų ir nutarė peržiurėti jurininkų skundus.

Ketvirtadienyj, rugsėjo 17 dieną sukako 144-ti metai nuo Jungtinių Valstijų konstitucijos pasirašymo.

ATSIRADO NAUJA LIGA LIETUVOJ

UŽSIKREČIA JĄ VALGYDAMI KIAULIENĄ

Praplitusi Biržų, Trakų ir Ukmergės Apskričiuose

Lietuvoje pradėjo rodytis nauja žmonių liga — balantidiasis. Ją sukelia vienanarveliniai gyviai — balantidium coll. Tie parazitai gali gyventi kiaulių žarnuose, nesukeldami kiaulėms ypatingos ligos. Spėjama, kad žmogus užsikrečia nuo kiaulių, prarydamas kiaulines balantidijas. Ypač esą pavojaus apsirgti balantidiazu tiems žmonėms, kieno blogi viduriai.

Balantidijos pas žmogų sukelia labai sunkų žarnų katarą, kurs gali po 3—4 mėnesių žmogų gali privesti prie mirties.

Liga — balantidiasis pastebėta Biržų ap. Vabalninkų val., Trakų ap. Žaslių val. ir Ukmergės ap. Panaterių bei Taujėnų valsčiuose.

Rugsėjo 9 d. L. Universiteto medicinos fak. Vidaus ligų katedros vyr. asistentas d-ras Ambraziejutė - Steponaitienė vyksta į Ukmergės apskritį daryti tyrinėjimus dėliai šios naujos ligos. Darbe padės Ukmergės apskrities medicinos ir veterinarijos personalas.

Voldemaras Dabar Vyksta Zarasuosna

IŠTREMTAS VISAM KARO STOVIUI

KAUNAS. Voldemaras, pasibaigus teismui, nenorėdamas grįžti į Platelius, kuris išbuvo iki šiol, padavė valdžiai prašymą, kad leistų jam apsigyventi Zarasuose, pas savo dėdę, Lietuvos banko skyriaus direktorių. Jis gavo leidimą tai padaryti ir tuojau išvyko. Iš oficialių šaltinių pranešama, kad Voldemaro ištrėmimo laikas pratęstas visam karo stoviui. Jis ten gyvensiąs be sargybos, tik esą jam uždrausta apleisti Zarasų miestą.

Vokiečiai Boikotuoja Lietuvos Kiaušinius

Neperka Kiaušinių su Lietuvos Anspauda

Dabar visi iš Lietuvos eksportuojami kiaušiniai yra štampuojami. Lietuvos kiaušinių eksporto 70% eina į Vokietiją. Kiaušinių pirkliai skundžiasi, kad vokiečiai, patriotiniais sumetimais, kiaušinių su "Lietuvos" antspaudu neperką Ypačiai Lietuvos kiaušiniai esą boikotuojami Rytprusiuose.

Taigi, toks vokiečių "patriotizmas" daro komplikacijų musų kiaušinių prekyboje. O Lietuva negali išsižadėti savo markės.

Nesusipratimas Tarp Japonijos ir Kinijos

KINIJOS KAREIVIAI PER KLAIDĄ SUŠAUDO JAPONIJOS KARININKĄ

Tokio, Japonija. rugs. 16. Japonijos karo ministerija pa reikalavo užsienių reikalų ministeriją mėginti ištirti ginčą, kuris kilo tarp tų dvejų valstybių kiniečiams kareiviams sušaudžius Mukdene japonų kapitoną Shintaro Nakamura. Jų reikalaujama nubausti mirtimi vusus kiniečius karininkus, kurie prisidėjo prie japoniečio nužudymo. Beto Japonijos valdžia žada pavar toti šį incidentą, priekabe prie Kinijos išrišti apie 300 įvairių nesusipratimų, kurie įvyko per pastaruosius kelius metus.

Keršydami už Japonijos spaudimą šiuo reikalu, Mukdeno valdžia laisvai įleidžia Sovietams importuoti prekes į Mančuriją, tuo budu suteikdama skaudų smugį japonams pirkliams.

Lenkijoje Paaštrinamas Kriminalis Kodeksas

Ėjimas Prieš Valstybę Bus Baudžiamas Amž. Kalėjimu

Varšuva. rugs. 17. Lenkijos seimo teisių komisija išleido naujį teisių kodeksą, kuris paaštrins bausmes už įvairius prasižengimus. To žingsnio jie buvo priversti griebtis nuolat pasikartojant įvairiems teroro aktams Mažojoje Lenkijoje, kur veikia, anot lenkų, įvairios ukrainų organizacijos. Už prasižengimus prieš valstybę ir pasikesinimus prieš' jos nepriklausomybę, asmenys bus baudžiami kalėjimu nuo penkių metų iki viso amžiaus. Įdomiausias faktas, kad lenkai kaltina vokiečius esant visų ukrainiečių darbų kaltininkais ir remiant juos finansine pagalba iš Berlyno.

Keturi Žuna Pašto Orlaiviui Nuskendus

Oakland, Cal. rugs. 16. Vienas pilotas ir keturi keleiviai buvo užmušti Pacific Air Transport pašto orlaiviui įpuolus į Francisco įlanką, tuoj po pasikėlimo iš Seattle Wash. Ukanos buvo nelaimės priežastis. Prieš puolant į jurą orlaivis užsidegė ir vandenį pasiekęs sprogo užmušdamas vusus jame buvusius keleivius.

TRAUKINYS MIRTINAI SUVAŽINĖJO AMERIKIETĘ

Amerikos pil. Zgartglienė Ieva 30 metų amž. atvykusi paviešėti pas savo brolį Pupkų Igną, gyv. Pocinėlių mies. Kėdainių ap.., važiavo arkliais per Gudžiunų st. pervažą ir pakliuvo po traukiniu. Pil. Zgartglienė buvo sunkiai sužeista ir, nugabenta Šiaulių m. ligoninėn mirė.

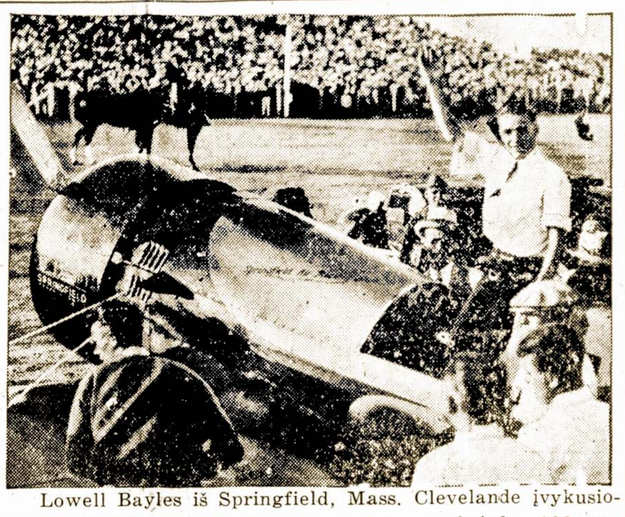

Lowell Bayles iš Springfield, Mass. Clevelande įvykusiosese oro lenktynėse laimėjo pirmą vietą perskrisdęs 100 mylių, 236,3 mylių į valandą greitumo. Jaunas budamas jis valė batus viename miestelyje netoli Chicagos.

Francijoje Pagarsejo Jaunas Lietuvis Dailininkas

Gimė ir Augo Newarke

Kaunas. Nesenai į Kauną parvažiavo iš Paryžiaus jaunas dailininkas Stasys Usinskis, kur jis besimokindamas labai pasižymėjo dailės rateliuose.

Jis gimė 1905 m. N. J. Nevarke. Amerikoj. Didysis karas jų šeimą užklupo Vokietija begrįžtant namo, todel karo laiką teko gyventi Berlyne, po karo Kaune, kur jis pabaigė Meno mokyklą. Po to išvyko į didžiausį dabarties meno centrą — Paryžių 1927.

Tobulindamasis pas žymiausius Paryžiaus dailininkus, kaip Leger, Ekster ir k., jis savo gabumais sugebėjo atkreipti į save meniškojo Paryžiaus dėmesį ir tapo pakviestas dirbti teatrų — Jurgio 5-jo, garsiojo Foli Beržer, kur dirbo dekoratoriaus ir šviesų specialisto darbą.

Ir ne bet kaip! Tarptautinėj dailės parodoj Paryžiuj jo dekoracijų eskizai buvo juri pripažinti geriausiais, gabiausiais sukomponiotais, moderniškiausiais.

Valst. teatro direkcija p. Ušinską pakvietė bendradarbiauti ir pavedė jam dekoruoti "Lietuvių piršlybos" — baletą, kuris eis bene gruodžio mėnesį.

Rugsėjo 6 d. Kaune jis rengė savo darbų parodą, kurioje buvo išstatyta apie 80 kurinių, siekiančių 1,5 metro aukščio.

Tai buvo paroda, kokios Kaunas dar nebuvo matęs.

N. Y. Majoras Walker Grįžta Amerikon

Southampton, Anglija, rugs. 17. New Yorko miesto majoras J. Walker'is kuris paskutiniu laiku laikėsi Europoje, norėdamas savo sveikatą pataisyti ir praleisti atostogas, grįžta atgal vokiečių greituoju laivu Bremen ir žada buti metropolyje už kelių dienų. Londone jis pasimatė su garsiuoju Indijos Mahatma Gandhi, kuris dalyvauja apskritojo stalo konferencijoje.

"PELKIŲ" AUTORIUS U. SINCLAIR LIGONINĖJE

Pasadena, Cal. rugs. 16. Garsus Amerikos rašytojas Upton Sinclair, kuris parašė visam pasaulyje pagarsėjusį veikalą iš Chicagos lietuvių gyvenimo "Pelkės", gavo nervų suirimą ir turėjo buti išvežtas į ligoninę. Jo padėjimas gana blogas.

SUDEGĖ UŽVENČIO MIESTELIS

Naktį iš 1 į 2 d. rugsėjo Užvenčio miestely (Šiaulių aps.) del dar neištirtos priežasties kilo didelis gaisras, kuris sudegino daug namų ir šiaip trobesių. Nuostoliai dar neapskaičiuoti, bet, spėjama, busią nemaži.

Lenkų Kareivis Ėjo Į Kauną

Rugp. 30 d. ties Alytaus baro II rajonu sulaikytas slap tai perėjęs administracijos liniją musų pusėn lenkų 81 pėst. pulko, griežikų komandos kareivis Karlonas Dominikas, kilęs iš Marcinkonių val. Šklerų kaimo. Del perėjimo pareiškė, kad nenorįs lenkų kariuomenėje tarnauti ir einąs pas savo brolį, tarnau jantį Kaune.

KAUNE LONDONO VICE-BURMISTRAS

Kaunas. Nesenai Kaune viešėjo didžiausio pasaulio miesto, Anglijos sostinės Londono vice-burmistras p. Treby, kuris dabartiniu laiku važinėja po Pabaltės valstybes, norėdamas susipažinti su jų miestų savivaldybėmis.

EDISONAS EINA SILPNYN.

West Orange, N. J. rugs. 16 Tamo A. Edisono sveikata pamažu puola. Jo daktarai tvirtina, kad jo dabartinis padėjimas yra daug blogesnis už pereitos savaitės.

Nors pats išradėjas dar nesitiki baigti dienas, mirtis jo nepasigailės ir pakirs gyvenimosiulą.

Etnos Ugniakalnis vel Pradeda Veikti

GYVENTOJAI ŠAUKIASI DIEVO PAGALBOS; ŽEMĖ DREBA

Rymas. rugs. 16. Garsusis Sicilijos ugniakalnis Etna, paskutinėmis žiniomis vel pradėjo veikti ir gręsia apylinkės gyventojams nauju išsiveržimu. Per tris mėnesius Etna nerimavo ir lava ir ugnis jau dabar veržiasi iš didžiojo kraterio. Debesys kylančių sieros dumų sukėlė labai didelę baimę gyventojų tarpe ir jie dabar kasdieną meldžiasi ir šaukiasi Dievo, tikėdamies tuo budu katastrofą išvengti. Vulkanui pradėjus eksplioduoti vietomis žemė pradėjo drebėti ir vienai vietos bažnyčiai sugriuvus du žmonės buvo užmušti.

Du metai atgal Etna buvo išsiveržusi ir plaukiančioj iš kraterio lavoje ji palaidojo keturius kaimus.

Lietuviai Tautinių Mažumų Kongrese

K. Stašys Dalyvis Nuo Vilniaus Lietuvių

Šiomis dienomis Genevoje prasideda septintas iš eilės tautinių mažumų kongresas, kuriame dalyvauja kelių dešimtų tautinių mažumų atstovai.

Iš Lenkijos tautinių mažumų dalyvauja vokiečiai ir rusai. Rusų tautinę mažumą atstovaus Lenkijos Seimo atstovas Pimonov'as ir Serebriakovas, kurie dalyvaus pirmą kartą minėtame kangresę.

Vilniaus krašto lietuvių atstovas, Laikinojo Vilniaus Lietuvių Komiteto pirmininkas p. K. Stašys taip pat išvyko į Genevą dalyvauti kongrese.

Kasė Auksą, Iškasė Kudikį Su Karstu

Paviščionys, Eržvilko val. Tauragės ap. Rugp. 27 d. ukininkas Zakrauskas savo ganyklose pastebėjo kažką užkastą. Manė paslėptus turtus esant. Niekam nieko nesakęs jis ėmė kasti ir... atkasė karstą su kudikiu. — Štai tau ir auksas!

Dabar eina tardymas. Pribuvo Eržvilko policija. Įtariama vienas jaunas vaikinas ir mergelė.

PORTUGALIJOJE KETURI IŠ ŠEŠIŲ BERAŠČIAI

Lisabona, rugs. 16. Iš 6,032,991 Portugalijos gyventojų, 4,278,000 nemoka nei rašyti nei skaityti, anot vieno jų laikraščio, kuris varo propagandą priverstino moksło įvedimui. Reikia pripažinti, kad tai nebutų prošalį.

Po 31 metų Maui, vienoje Havajų saloje pasirodė juodoji mirtis. Pirma tos baisios ligos auka buvo jaunas 13 m. berniukas.

LENKAI LAUKIA SSSR ATSAKYMO

RUSAI DAR TYLI APIE LENKŲ MEMORANDUMĄ

Jų Santykiai su Francija Nuolat Gerėja

Varšuva. rugs. 17. Nors kai kurių Europos sostinių buvo tikėtasi Rusijos ir Lenkijos santykių pagerėjimo, mažai beliko vilties jų pasikeitimui. Iš lenkų pusės Patekas buvo sovietams pasiulęs nepuolimo sutarties pasirašymą, bet jiems pasiulymas pasirodė nepriimtinas, nes lenkai pareikalavo kad nepuolimo sutarties punktai butų prirakinti ir trijoms Pabaltės valstybėms su Rumunija. Tuo reikalu Patekas, Lenkijos ministeris Maskvoje buvo įteikęs Litvinovui memoranudmą rugpiučio mėnesyje, bet ikišiol jokio atsakymo nesusilaukta. Lenkai buvo panašu memorandumą pasiuntę sovietams 1926 metais, bet jis posirodė sovietams irgi nepriimtinas. Bet už tai rusų santykiai su Francija darosi artimesni ir bet nuną dieną galima tikėtis prekybos sutarties pasirašymo.

Francijai toji sutartis labai svarbi, bet nenori jos pasirašyti, jeigu Rusija, šale to, nepasirašys su ja ir nepuolimo sutartį.

Byrd'as ir vel Pasaulio Asigalin

PRALEIS TEN METUS IR PUSĘ

Boston, Mass. Suruoštame jo garbei bankiete, Admirolas R. E. Byrd'as, nelabai senai grįžęs iš Pietų Ašigalio, vel pranešė, kad greitu laiku žada vel ten vykti ir tęsti savo mokslinius tyrinėjimus. Jis pastebėjo, kad jo atrastos Mažosios Amerikos eksploravimas yra tik pradėtas ir dabar dalykams kiek pagerėjęs jis nelaukdamas į ją grįžš ir tyrinėjimus, tęs toliau. Byrd'as yra pirmasis žmogus pasiekęs abu ašigalius orlaiviu.

Detroite Nugalabinti Trys Raketieriai

Policija Kaltina Jų Butlegerius Konkurentus

Detroit, Mich. rugs. 16. Atsisakius triems Detroito galingos "Purple" gengės nariams varyti alkoholio biznį pagal "gengių įstatymus", jie buvo priešų mirtinai nušauti jų namuose. Užpuolikai kurių, anot policijos, buvo keturi, į savo aukas paleido 15 šuvių, užmušdami juos vietoje. Jie užsiėmė pardavinėjimu alkoholio Detroito mieste ir turėjo savo skyrius visose miesto dalyse. Ttai dar trys prohibicijos aukos.

Gyvenimo Šešėliai

Rašo M. Matas

Tąsa.

Dabar jau prasidėjo naujas gyvenimas. Susitikau ir pa sipažinau su daug naujų drau gų.

Dėdės gyvenimas buvo kalnelio, o ant antro, tik kitoj pusėj upelio, buvo tasai geltonas namelis, kuriame ir gyveno ta mažoji, kuri sužavėjusi mano jauną širdį. Nors tikrai nežinojau ar ji ten randasi ar ne, vienok mano širdis jauste jautė ir todel nebuvo tos dienos, kad mano akys po kelis ir kelioliką sykių ten nebutų atsidurę, su viltim ją išvysti. Ir, kaikada tekdavo išvysti bėgiojant mažyčius, tačiaus buvo pertoli, kad ją pažinti.

Kadangi jau buvo pavasaris gerokai išaušęs, tai ir mano darbas, kuriam buvau kvie stas prasidėjo.

Iš pat pavasario ganėme bandą dideliame buryje; aš buvau didesniųjų eilėse, nes jau buvau gerokai paaugęs.

Vieną nedėldienį ganėm prie pat gelžkelio, kur ganė ir toji mažytė. Susirinkę visi į vieną kruvą, pradėjome žaisti. Vadovas tuojaus pradėjo skirstyti poromis (mergaites su berniukais), man, kaip tyčia ją paskyrė, bet aš, nors ji man labai patiko, tą vado pas kyrimą atmečiau, pareikšdamas, jog nenoriu turėt nieko bendrą su lenkę. Matomai ji atydžiai sekė mane ir išgirdo mano, nors tykiai ištartus, užgaunančius jos širdį žodžius. Bematant, nusigrįžus, pradėjo ašaroti. Tai pastebėjęs, jau čiausi blogai, nors ir nebuvau tikras, jog aš išspaudžiau jos gailiasias ašaras. Ji pasitraukė į šalį ir nedalyvavo žaidime.

Ieškojau progos ją užkalbinti, ir jeigu aš ją pravirkdžiau — atsiprašyti. Tačiau man tas nepavyko.

Ta dieną praėjo, bet mano sąžinė paliko nerami. Nuo to laiko aš ją dar labiau norėjau sutikti, atsiprašyti ir pareikšti, kad aš ją myliu.

Prabėgus apie porai mėnesių, pradėjome ganyti bandą paskyriui. Dabar jau gavau progą sutikti ir tą mažytę. Iš pradžių buvoms viens prie ki to nedrąsus — ji jautėsi užgauta ir įžeista; aš prasižengęs. Prie pirmos progos ji pradėjo man išmetinėti už tą įžeidimą. Aš teisinaus nežinojęs, kad ji lietuvaitė, kadangi ją buvau girdėjęs tik lenkiškai kalbant. Ta proga aš ir atsiprašiau. Ji, linksmai nu sišypsojus pasakė: "atleidžių, jei ateityje busi geras".

Dabar ji, nors sunkiai, bet stengėsi kalbėti lietuviškai. Sunkiai valdoma lietuviška kalba, o ypatingai akcentas; man labai patiko ir ko aš dau giau klausiausi, to daugiau norėjau girdėti ją kalbant.

Diena po dienos vis radosi daugiau kalbų, daugiau noro praleisti laiką drauge. Tą pastebėję tų laikų artimesnieji draugai pradėjo įtarti — buk mes mylimės. Aš į tuos įtarimus reagavau visai šaltai — praleidavau juokais; ji reikšdavo didelio piktumo. Tačiau darydavo, kiek galint daugiau progų kuotankiausiam susitiki mui. Bet tai buvo atliekama taip gudriai, kad tik paaugus ir prisiminus tuos laikus, pamatai, kad tai buvo vartota begalo didelės gudrybės ir verta jai atiduoti didelis kreditas. Bet tuo laiku jaunas protas to negalėjo suprasti.

Vieną garžų rytą, vos besirengė saulutė pasveikinti sa vo auksiniais rytmečio spinduliais, karklyne skambėjo milijonai įvairių įvairiausių paukščių dainų, aš pagelžkeliu išlengvo slinkau dairydamasi, nes žinojau, kad ji kur nors pakrumėj pasislėpus ir tėmija ar aš jos neieškau. Staiga išgirdau švelniai malo nų, kiek skirtingesnį nuo lakštingalos balsą, kuris pasirodė buk tai kur girdėtas. Prise linęs arčiau, klausiausi jos to angeliško, kutenančio mano jauną širdį balso; gerėjausi gražia melodija ir žodžiais, kuriuos ji pati supynė:

—Tikiu vėl jį matyt
Dar kartą nors slapčia.
Klausyti jo dainų,
Nors diena, ar nakčia.
Myliu aš jį tikrai
Ir trokštu but drauge.
Gėrėtis jo kalba
Ir skęsti lyg sapne.
Aš noriu jį matyt,
Pris'glausti prie širdies.
Bučiuoti veidą jo,
Kai saulė mudviem švies.
Ateik, Matyk, greičiau.
Man ilgu be tavęs.
Ateik mielas arčiau,
Priglauski prie savęs.

Šie žodžiai mane taip sužavėjo, kad aš ilgiau slapstytis negalėjau ir jai bedainuojant, priėjęs iš užpakalio, uždengiau savo rankomis jos akis. Tačiau jai neėmė ilgai įspėti ir atgniaužus mano rankas sušuko: — "O Dieve!"

(bus daugiau)

Sveikatos Dalykai

Rašo Dr. S. Šlakis

VITAMINAI — MUS NEMATOMI GYVYBĖS SARGAI

Kiekvienas iš musų yra girdėjęs apie vitaminus, tuos stebuklingus dalykus valgiuose, kurių niekas nėra matęs, nei užuodęs, nei ragavęs. Vienok jie yra tiek svarbus, kad neapturėdami jų ganėtiną saiką, mes paliekame silpnais, greitai susergame ir kai kuomet nustojame net gyvasti. Tų vitaminų yra surasta jau šeši ir jie yra vadinami raidėmis: A, B, C, D, E, F, ir G. Kiekvieno tų vitaminų kiekį valgiuose galime sužinoti iš U. S. Departament of Agriculture, Washingtone.

Dar tikrai nėra žinoma kas yra tie vitaminai ir kaip jie veikia. Dviejų jų jau yra rasta chemiška sudėtis, t. y. vitaminai A ir D, bet tų ypatingų vitaminų labai mažai yra reikalinga kunui. Jie kunui suteikia aliejus ir sustiprina jį prieš įvairių ligų pavojų. Kai kada kunas panori kokio valgio ir tokiu budu apturi tą vitaminą. Kaip kadą to noro nėra sergančiame kune, nes kartais juose truksta vieno ar kito vitamino. Valgiuose stingant vitamino D, aiškiai galima pastebėti "rickets" ligos apsireiškimus, suminkštėjimą ilgųjų kaulų, įlinkimą krutinės ir taip toliau. Visi gerai žino, kad tai ligai prašalinti cod liver oil yra geriausias vaistas. Kiaušinių tryniai ir daug gelbsti ir vaikai, kurie vartoja kiaušinius retai parodo tos ligos pažymius. Saulė ir ultra-violetiniai spinduliai irgi priduo da vitaminą D.

Antras surastas vitaminas A yra geltonas chemikalas, vadinamas "carotin", kuris priduoda spalvą morkom ir kukuruzams ir, kuris be to, yra randamas žaliose daržovėse. Mes mažai to vitamino gauname valgydami mėsą, bulves, duoną ir saldumynus. Visi tie valgiai yra sotųs, bet visiškai be šių vitaminų.

Vartojimas daug pieno ir valgymas daug žolių ir geltonų daržovių, sumažina užsikrėtimą šalčių, bei kitomis limpančiomis ir bakterijų ligomis.

Kitas vitaminas yra — B, kuris randasi mielėse, daržovėse (salotėse) ir kepenuose. Kartą į dieną valgant kiek daržovių visų trijų vitaminų A, B ir D. pakanka sveikam kunui, bet ligotam kunui reikia dar koncentruoto vitamino C. Vitaminas C randasi apelsinuose, citrinose ir žaliuose kopustuose. Vitaminas E, dar tik naujai surastas yra labai svarbus augančiąm kudikiui ir gemalui ir duodamas busimoms motinoms. Šis vitaminas randamas šviežiose daržovėse, mėsoje ir grudų aliejuose.

Valgydami dabartiniais laikais pagamintus valgius, mes gauname pakankamą saiką visų vitaminų ir musų kunas gali gerai atsispirti visiems pavojams budamas tinkamai tų chemiškų kunu aprupintas.

Vitaminų veikimas ir valgiai kuriuose jie randasi.

VITAMINAS A.

Veikmė:

Sumažina šalčių ir kitų bak terijų ligas; užlaiko mažų sveikatą ir gerą augimą; sustabdo akių ligas.

Randasi:

Piene, svieste, suryje, kiaušiniuose, žaliose daržovėse, —lapuose; geltonose daržovėse — morkose ir kornuose.

VITAMINAS B ir F.

Veikmė:

Užlaikyti nervų sveikatą,, pagerina apetitą, ir pagerina mažų augimą.

Randasi:

Grudų sėklose — kviečiuose ir tt., kepenyse, mielėse, salotėse ir riešutuose—peanuts.

VITAMINAS C.

Veikmė:

Užlaikyti sveikas kraujas mažutės gislos, išvengti skurbutą.

Randasi:

Citrinose, apelsinuose, vynuogėse, žaliuose ir rugytuose kopustuose, išdygusiuose gruduose, pamidoruose, salotėse, ropėse ir spinach.

VITAMINAS D.

Veikmė:

Padėti kaulų augimą, išven gti Rickets ligą, išvengti pantų gedimą, padėt kraujo sukrekėjimą.

Randasi:

Kepenyse, cod liver oil, kiaušinio tryny, saulės šviesoj arba ultra-violet spinduliuose.

VITAMINAS E.

Veikmė:

Pagelbsti kudikio augimui pirm gimsiant.

Randasi:

Grudų ir daržovių aliejuj, šviežioj mėsoj, gyvulių taukuose ir šviežiose salotėse.

Vitaminas F, kaip ir vitaminas B.

VITAMINAS G.

Veikmė:

Išvengti odos ligą, — Pelagrą ir kitas odos ligas.

Randasi:

Piene, (ir kenuose) kepenyse, žaliose daržovėse, banana nuose ir mielėse.

Vilniuje ir Nepr. Lietuvoje

—Vilniaus-Trakų, Lydos ir Gardino inspektoratai neleido šiais mokslo metais veikti šioms ilgą laiką pasekmingai dirbusioms "Ryto" Draugijos lietuviškoms mokykloms: Marijampolėj, Giriose, Klepočiuose — Vilniaus-Trakų apsk., Senuose Druskininkuose—Lydos apsk., Neravuose, Šendubrėj, Darželiuose, Kašėtuose —Gardino apskr.

—Vilniaus vaivadijos Dysnos ir Pastovių apskrityse paskutiniu laiku įsigalėjo "bedieviai", kurie įvairiais budais stengiasi pakenkti pamaldiems žmonėms ir bažnyčiai. Pirmiau jie varė smarkią akciją prieš bažnyčių lankymą, dabar jau imasi demonstratyviai profanuoti bažnyčias ir koplyčias. Nesenai buvo apiplėštos koplyčios netoli Pastovių ir Horo.

—"Wieczor Warszawski" iš Vilniaus praneša apie nepaprastai sunkią ekonominę padėtį Vilniaus krašte. Pasku tiniu laiku Vilniuj likviduotos 86 ukiškos įmonės. Uždaryta 51 prekybos įmonė ir pavojus gręsia 45 įmonėms. Ekonominė krizė atsiliepė ir Vilniaus miesto kasai, nes, išieškant mokesčius, tenka susidurti su labai dideliais sunkumais. Dėl pinigų stokos miestas negali vykdyti savo pasižadėjimų.

—Vilkaviškio apskr. perėjo į Lietuvos pusę lenkų sienos apsaugos korpuso kareivis. Savo žygį šis kareivis motyvuojąs tuo, kad pas lenkus tarnauti dėl nepaprastai blogo maisto, rubų ir visokio kitokio aprupinimo esą vasai neįmanoma.

—Prancuzijos įgaliotas ministeris Lietuvai p Ristelhuber per Lietuvos užsienių reikalų ministerį p. Zaunių įteikė "Legion d'Honneur ordenus pp. Dr. Graužiniui ir Girdvainiui. P. Graužinis apdovanotas ordinu "officier", p. Girdvainis — ordinu "chevalier" laipsnio.

—Klaipėdoj įsisteigė "Mažosios Lietuvos lietuvių veikėjų draugija", į kurią įėjo keliasdešimts žymių krašto veikėjų. Norima, kad ši draugija subendrintų įvairių organizacijų vadų veikimą.

Į draugijos valdybą išrinkti prof. dr. Grigalaitis, konsulas M. Reišys, dr. Didžys, Klaipėdos miesto seimelio lietuvių frakcijos pirmininkas Mikas Palavykas ir ukininkas Švilius iš Mozuriškių. Į draugijos tarybą išrinktas Baltrys, Adomas Brakas, Mikas Šuišelis, uosto direktorius ir krašto seimelio narys Andrius Borchertas, seimelio narys Kristupas Lekšas, Jonas Dovils ir Eduardas Simaitis — Klaipėdos lietuvių mokyklos direktorius

—Kariuom. teismas Kaune sprendžia pil. Danilavičiutės baudž. bylą, kaltinama šnipinėjusi lenkams.

—Rugp. 29 naktį Alytaus apsk. Pivašiunų bažnykaimy, savo laukuose pasikorė 35 me tų amžiaus pil. Grėčnas Juozas. Pasikorimo priežastis — nepasitenkinimas gyvenimu.

—Rugp. 25 d. Šiaulių apsk. Linkuvos valsčiuje, Pagirinin kų kaime sudegė pil. Kaškelio Juliaus trobesiai su juose buvusiu turtu ir ukio inventoriumi — 5000 litų vertės. Be to, sudegė 3 metų vaikas Kaškelis Julius, kuris gulėjo dar žinėje ant šieno.

—Ministerių kabinetas ratifikavo konvenciją del prekybos baltosiomis vergėmis. Tą konvenciją yra pasirašiusios visos valstybės, kurios yra Tautų Sąjungos nariai, jų tarpe ir Lietuva.

Konvencijoj nurodoma, kad valstybės, pasirašiusios konvenciją, turi priimti įstatymus kovai su baltosiomis vergėmis.

Kovai su baltąją vergija vadovausianti Prancuzijos vyriausybė.

Pastabos

ATLYGINIMAS UŽ PARAMĄ.

Nenuilstantis lietuvių reikalų dabotojas ir rašytojas V. M. Čekanauskas labai mėgsta rąšinėti "Vienybei" (pastaru laiku net pasirodė ir "Dirvoje"); rašo veltui, honoraro, beabejo, negauna. Bet vienybininkai p. Čekanauskui atsilygindami, paskelbia jog p. Čekanauskas nėra šios šalies pilietis ir negali "runyti" į SLA. sekretoriaus vietą. Be to, dar suranda, kad p. Čekanauskas budamas "'mažos' organizacijos sekretorium nemokėjo vesti reikalų". Ot tai savo bendradarbiui atlyginimas! Bet kai kam pakuždėsiu į ausį, kodel vienybininkai —Rudnikas, Pauža, Valaitis ir kiti nenori, kad p. Čekanauskas liktų SLA. sekretorium? O delto, jog p. Čekanauskui likus sekretorium reikės kuogreičiausia atmokėti paskolos nuošimčiai, o potam ir pati paskola...

DEMOKRATIJA IR DIKTATORIAI.

Diktaturų globėjai iš "Vienybės" štabo prabilo apie A. B. Strimaičio pastabas, kurios tilpo "Sandaroje" dėlei S. E. Vitaičio "prasižengimų". Kai tik p. Strimaitis prabilo apie diktaturą, tuoj aidas atsidurė pas vienybininkus, vadinas tik vienybininkai turi teisę rašyti apie diktaturas, o ne pašaliniai piliečiai. Vienybininkams galima viskas rašyti, o kitiems nieko. Ir "gudrys" tie diktaturų garbintojai!

"Sandaroje" tulas korespondentas parašė įspudžius iš SLA. 2 apskričio suvažiavimo Maynard'e, Mass. Svečius iš Lietuvos — pp. Bružą ir Gricių, pavadino "žurnalistais" (kabutėse). Nežinau kokius išrokavimus turėjo korespondentas, bet jis nesuklydo: p. Bružas nėra jokis žurnalistas, jis "Musų Rytojaus" leidėjas, vadinas biznierius (jį net ir vienybininkai aukština, kad moka prieiti prie žmonių su savo bizniu — išplatinti laikraštį). Žinoma, dėlei p. Griciaus jau yra kitaip: jis feljetonistas, trumpų pasakaičių rašytojas ir, beabejo, žurnalisto rangai tinka, bet toje korespondencijoje daugiau bu vo užsiminta apie p. Bružą, o p. Gricius tiktai kaipo p. Bružo antrarankis.

Bet tegu korespondentas su klydo, nežinojo p. Griciaus gabumų literaturoje, tai jau netoks didelis prasižengimas, bet "teisingoji" Brooklyno "Vienybė" žino, kad Lietuvos laisvės ir nepriklausomybės veteranai — dr. Grinius, Staugaitis, adv. Sleževičius, Leonas, nabašninkas — Kudirka, Višinskis ir daugybė kitų kovojo ir gyvieji dar kovoja už žmoniškumą, teisingumą, laisvę, demokratiją, bet "Vienybė" kai tik rašo apie šių žmonių darbus ir prisimena apie demokratiškumą ir jų darbus, tai žodžius "demokratiškumas, demokratija" deda kabutėse, vadinasi, sužiniai tyčiojasi iš garbingų vyrų darbų. Tyčiojasi iš laisvės, pažangos. Ir rašo tuos pasityčiojimus ne koki pašaliniai korespondentai, bet redakcijos nariai — Rudnikas (vadinu Rudnikas dėlei to, kad man asmeniniai New Britain'o žmonės pasakojo, kad įvykusioje "konferencijoje" Rugp 15 d. pas p. Stankų Rudnikas pasakė, kad "redaktorius" Valaitis nieko nereiškia, jis tik dėlei vardo "redaktorium", o str. ir kitką prižiuri jis, Rudnikas).

—K. Vns.

Šešių Metų Vaikas Išbadavo 34 dienas

Vienas su Tėvo Kunu Giliai Miškuose

Iš Rio de Janeiro laikraščiai pranešė, apie vieną nelaimingąjį vaiką.

Iš Manans miestelio, Vacnim upe valtelėmis plaukė į Cadedą 4 žmonės. Jų tarpe buvo tėvas su 6 metų sunumi. Iš ten kiti grįžo į namus ta pat upe valtelėmis. Tėvas su sunumi užtruko kiek ilgiau ir teko ten pernakvoti. Kitą dieną tėvas su sunumi savo valtelėje skubėjo į namus. Beplaukiant privažiavo didelę seklumą. Vanduo taip nusluges, kad toliau negalėjo plaukti. Iki namų buvo toli, kelios dešimtys kilometrų.

Ten bestovint, netikėtai apsirgo tėvas ir staiga mirė. Tarp didelių miškų, toli nuo gyvenamų vietų, nuo žmonių liko vienas, vidury upės mažas berniukas,

Su savo tėvo lavonu vaikas išbuvo 34 dienas visiškai nevalgęs, tik kartais vandenio šiek tiek atsigerdavęs. Pirmieji jų draugai, kurie grįžo ankščiau, susirupino nesulauk dami keliauninkų leidosi ta pat upe į Cadedą miestelį jų ieškoti. Belaukdami pastebėjo upėje valtelę. Priplaukę, pažino savo draugo lavoną ir iš bado nusilpusį berniuką.

* * *

Vienam vyrui nepaprastai skauda koją. Pagaliau jis ateina pas daktarą, kuris apžiurėjęs klausia:

— Kada pradėjo skaudėti?

— Prieš dvi savaites.

— Žmogau, kodel ankščiau neatėjai? Juk kaulas nulaužtas!

— Negalėjau, nes mano žmona man truputį sunegalavus tuoj uždraudžia rukyti.

Garsinkitės "SANDAROJE"

Tel. Prospect 7960-61

It's time to BUY...

Atlas Fuel Company

LIETUVIŲ ANGLIŲ YARDAS

Lai jusų anglių aruodas esti jusų taupumo sąskaita. Jus negalite pralaimėti pinigų investuojant juos į jums reikalingas anglis. Pasinaudok sumažintomis vasaros kainomis.

DAR TEBĖRA LAIKAS GAUTI ANGLIS UŽ SENAS KAINAS. DUOKIT UŽSAKYMUS TUOJAUS!

Mes parduodame įvairios rušies anglis — del Hot Water ir stymo boilerių ir virtuvių pečių.

Pocahontas, beduminės, Pennsylvanijos kietos anglys antracitas, Black Ban Lump, Consolidation Millers Creek and Kopper Coke. Taipgi Sahara anglys.

Specialės kainos, mokant cash.

4913-19 So. Paulina St.

Near 49th STREET, CHICAGO, ILLINOIS

V. Gapszewicz, Pres. R. F. Gapszewicz, Sec.-Mgr.

Beard'o Penkių Metų Planas Amerikai

Rašo **J. J. Hertmanavičius**

(Tąsa)

Ši sątrauka parodo, kad Mr. Beardas nesiulo nieko naujo, vien permaino dabartines biznio praktikas į t. v. "public service utilities". Šis planas įgyvendintas Suvienytose Valstijose visai nepakeis tų egzistancijos ekonominės sistemos, bet priešingai — ją pagerintų ir padėtų jai tarnauti visos visuomenės naudai, bet ne kelių žmonių egoistiniems tikslams. Todel jis nėra revoliucinis, bet evoliucinis ir yra taip lankstus, kad jis lengvai gali buti pritaikintas naujoms sąlygoms, kurios gali atsirasti progresui žengiant pirmyn.

Mr. Beardas siulo sušaukti informališką konferenciją, šį planą išegzaminuoti ir studijuoti aplinkybes, kuriose mes dabar gyvename. Tokią konferenciją turėtų tuojau be atidėjimo sušaukti. Mr. Henry Goddard Leach, Forum redaktorius. Jis su Mr. Beardu turėtų nutarti, kas toj konferencijoje turėtų dalyauti ir nustatyti laiką ir vietą. Juo greičiau tai bus atlikta, tuo geriau bus Amerikos visuomenei.

Kadangi tokio plano įgyvendinimas reikalauja Kongreso autorizavimo, musų tri jų valdžios dalių atstovai turėtų toj konferencijoje dalyvauti. Be valdžios, mokslo vyrams turėtų buti duota proga išreikšti savo opiniją. Ir, pagaliau, kadangi visa ekonomi nė tvarka yra to plano palies ta, industrijos, fihansų, transportacijos ir komercijos vadai turėtų toj konferencijoj savo vietas užimti. Kadangi planas yra įvedamas darbininkų padėjimui pagerinti, jie irgi turėtų buti pakviesti. Toliau, kadangi visų visuomenės klesų interesai bus to apsaugoti, visai naturalu, kad ir visi svarbiųjų laikraščių atstovai toje konferencijoje dalyvautų, nes spauda priruošia visuomenės opiniją ir norint įvykinti kokį naują planą, spauda daug galės prisidėti prie jo supopuliarizavimo ir interpretavimo plačiai visuomenei.

Tokio plano įvedimas sutinka su demokratijos dvasia ir neapsimoka laikas gaišinti jį atideliojant. Konferencija planą gali pagerinti, bet jeigu jį priimtų, ji labai padėtų valstybei tuojau eidama prie nacionalės ekonominės komisijos steigimo.

Galimas daiktas, kad tokia konferencija pereis savo ribas ir aptars tokius klausimus, kaip pav., prohibicija. Be to, yra dar ir valdžios korupcijos klausimas, kriminalistų įsigalėjimas ir tam panašiai, su kuriais paprastomis jėgomis negalima susidurti. Tokie dalykai negalėtų patekti į tiesioginės N. Ekonominės komisijos jurisdikciją, nors jie ir yra labai artimai surišti su ekonomija. Deltos priežasties, ji gali rasti reika lingu įsteigimą ne Nacionalės Ekonominės komisijos, bet nacionalės mokslo komisijos e konomijai ir visuomenės reikalams, kuri butų daug galingesnė ir tuo pačiu laiku galėtų dirbti taip pat gerai, kaip ir pirmoji proponuojama komisija.

Bet nežiurint koks butų tokios organizacijos vardas, ji negalės gerai veikti, jei tas jos veikimas nebus mokslu paremtas. Dabartinis ekonomi nis krizis rado savo pradžią mokslo progrese. Darbininko vietą užėmė mašinos jėga ir davė pradžią plačiai išsivysčiusiai bedarbei. Mokslas yra technikos vystymosi priežastis ir mokslui priderėtų suderinti dabartines sąlygas su žmonių reikalavimais. Ir uždėjus tokią užduoti ant mokslo pečių,nereikia pamiršti, kad didžiųjų korporacijų pryšakyje stovi žmonės, kurie yra pilnai mokslo priruošti savo vietai užimti. Įsteigimas N. Komisijos ekonomijai ir visuo menės reikalams, ji tų žmonių iš savo tarpo neišskirtų, bet juos priimtų, vien tik išskyrus tuos, kurių mokslo pagrindas nėra užtenkamas.

Vargas su musų politikieriais yra tame, kad jie neturi kitos kvalifikacijos savo vietai, išskyrus žmonių balsus. Jeigu visoms vietoms butų tam tikri reikalavimai, mums nebutų ko daug skųstis. Ir todel, steigiant komisiją mokslas turėtų buti ivenas tų reikalavimų, iš kurio nei vienas negalėtų ištrukti.

Bet tie dalykai turėtų buti tos konferencijos aptarti. Tokia konferencija mums reikia turėti kuogreičiausiai ir Forum redaktorius Mr. Henry Goddard Leach turėtų paimti iniciatyvą jos sušaukime.

LAISVA TRIBIUNA

AR AMERIKOS LIETUVIAI PAPUS PRIEŠ VĖJĄ?

(Rašo Rytų Sandarietis)

Ar daug yra pamato tikėti tiems įtarimams, ir paskalams, kad Lietuvos dabartinė valdžia, kuri pati save išsirinko, rupinasi Amerikoje įtikinti lietuvius, kad taip ir reikia, kad Lietuva gyvena dar primityvių žmonių gyvenimu, ir tik tiek te turi supratimo apie savivaldymą, kiek asilas apie universiteto mokslą, ir delto reikia Lietuvą valdyti taip, kaip ji dabar yra valdoma, ir užtai tauta privalanti buti dideliai dėkinga valdytojams, kad jie ją valdo.

Amerikos lietuviai devynesdešimts devyni nuošimčiai kitaip mano. Jie nori Lietuvai laisvės ir delto Amerikos lietuvių spauda, su mažu išėmimu, poros neplačiai skaitomų laikraščių, laiks nuo laiko kritikuoja Lietuvos, save išrinktąją valdžią, už tai, kad pasmerkė tautos valią, pamynė demokratijos principus.

Sakoma, kad ne bepriežasties čion praeitą vasarą lankė si juodosios knygos užrašų vedėjas, pasivadinęs save spaudos atstovu, J. Adomaitis, surinkti žinių apie Amerikos lietuvių laikraščių ir visuomenės nusistatymą link Lietuvos valdžios.

Buvo kalbama apie sukurimą naujo fašistinio laikraščio. Paskui pasklydo gandai, kad Lietuvos valdžia davusi avanso $50,000 išpirkimui pažangiųjų laikraščių, kaip antai "Sandaros", kur buvo ir spau doje minėta, kad tulas biznierius iš Brooklyno lankysis Chicagoj tais reikalais; buvo kalbama, kad SLA. iždininkui adv. K. Gugiui, tulas kandidatas į SLA. pirmininkus padaręs pasiulymą išpirkti šėrus "Naujienose", bet tas kaž ko del neišdegė.

Ne be priežasties sakoma pasinaudojanti kilusiais SLA. centre skandalais, fašistai tą visą dalyką taip išputė, kad tikruosius kaltininkus veik slepe, o kaltina "Tėvynės" redaktorių p. S. E. Vitaitį ir reikalauja prasišalinimo iš vietos, vien tik delto, kad jis netinka dabartinei Lietuvos valdžiai, kokioj dvasioj jis veda "Tėvynę". Kitus laikraščius galima išpirkti, o "Tėvynę", žinoma, negalima.

Ar šitie paskalai yra pamatuoti, ateitis parodys.

Tautininkų federacija jau paskelbė "Sandaroje" savo nusistatymą, o pati Sandara —jos valdyba apie savo žmonių sąrašą ir kandidaturas lig šiol nei žodžio "Sandaroje". Mat kas kam tarnauja.

J. P—ma.

BERNAS

Kaime ir mieste.

Lenda saulė į akis
Pro klojimo kiaurą stogą.
Šienas kutina ausis.
Anksti keltis baisiai bloga...

Klumpa dobilai ir viksvos
Dalgė švilpauja aštriai.
Bernas pievoj išsiskėtęs
Švaistosi žmogžudiškai.

Tylaus vakaro prikrito.
Tamsos pilni pašaliai.
Gonke žėri berno akys,
Burnoj — dumų kamuoliai.

Laksto merga, laksto bernas.
Ratus pina, polką mina.
Prakaituotas muzikantas
Armoniką gerai žino.

Žvaigždės mirksi, mėnuo juo- [kias,
Svirne kuždas du balsai.
Dvejos rankos visur lenda,
Dvejos rankos ginasi...

Juodų kasų apraizgytas
Šėlsta bernas svirne čia.
O rytoj: arimai platų,
Plugas ir rusti dalia...

* * *

Mieste saulės nematyti.
Ją atstoja laikrodis:
Šešias rodos — taip užbirbs
Kad net nešies pro duris!

Stalai popieriais nukloti.
Plunksnų, rašalo, kotelių...
Nenoroms imi bijoti
Neprazulinti nors kelnių...

Tarška rašomos mašinos.
Skreba plunksnos rašaluotos.
Raštininkas suskuprojęs
Knisa blankus antspauduotus.

Tamsų nakties oro rubą
Žiburiai pradegina.
Lakierkų šimtai, batukų
Trotuarais tauškina.

Iš pudruotų veidų šimto
Reikia vieną išsirinkti.
Jeigu dvilitis kišenėj skamba
Šokoladinių nupirkti.

O jei avanso negavai,
Jei pusličio kišenėj truksta,
Mauk į galiorką skubiai
Ir stenkis nesutikti pažįstamo.

* * *

— Pirm musų susituokimo, Eliute, aš turiu tau pranešti, kad aš esu labai pavydus.

— Kaip malonu, mielasai, kad tu mane perspėjai, aš bu siu dvigubai atsargesnė.

Garsinkitės "SANDAROJE" . . .

Keliauk PATOGIAI

. . . Taupyk Laiką *ir* Pinigus

Keliauk Chicagos Puikiausiai
TARPMIESTINIAIS ELEKTROS TRAUKINIAIS

Kelios Artimos Lengvai Pasiekiamos Stotys . . .

Aurora College (W)
Aurora Historical Society (W)
Baileytown, Ind. (S)
Bethany Beach, Harbert, Mich. (S)
Blackhawk Beach, Ind. (S)
Cemeteries (N, S, & W)
Country Home for Convalescent Children, Prince Crossing (W)
Countryside Playfield,Mundelein (N)
Devil's Cave, Batavia, Ill. (W)
Dunes State Park, Tremont, Ind.(S)
Elgin State Hospital (W)
Emlhurst College (W)
Evans Wild Game Farm (W)
Exposition Park, Aurora (W)
Ferry Hall, Lake Forest (N)
Forest Preserves, Harmswoods,Ill.(N)
Fort Sheridan, Ill. (N)
Fox River Valley (W)
Glenwood Park, Ill. (W)
Golf Courses, Public (N,S,& W)
Good Templar Park, Ill. (W)
Great Lakes Naval Training Station(N)
Holy Hill, Wis. (N)
House of David,Benton Harbor,Mich(S)
Hudson Lake, Ind. (S)
Illinois Chain O'Lakes (N)
Indiana Inland Lakes (S)
Island Park, Geneva (W)
Kemper Hall, Kenosha (N)
Lake Forest Academy (N)
Lake Forest University (N)
Marquette University, Milwaukee (N)
Michigan,Southwestern Resorts (S)
Michigan,Northwestern Resorts, via Steamships, Milwaukee (N)
Milwaukee (Am.Ass'n) Baseball Pk(N)
Milwaukee Art Institute (N)
Milwaukee Layton Galleries (N)
Milwaukee Museum (N)
Mineral Springs Benton Harbor,Mich. St. Joseph (S)
Model Farm, Mundelein, Ill. (N)
Mooseheart, Ill. (W)
North Shore Sanitarium (N)
Northwestern University (N)
Notre Dame Art Gallery (S)
Notre Dame University (S)
Pere Marquette Line Steamer, Milwaukee (N)
Philips Park, Aurora (W)
Railroad Station (N, S, & W)
Sacred Heart Ac-my,Lake Forest(N)
Sacred Heart San-rium,Milwaukee(N)
Shiloh Tabernacle (Zion) (N)
South Bend Historical Society (S)
St. John's Military Academy (N)
St.Mary's of the Lake Seminary (N)
St.Mary's of Notre Dame Seminary(S)
State Training School for Boys, St. Charles (W)
State Tr-ing School for Girls,Geneva
Steamship Lines
Thorpe Military Academy (N)
Washington Park,Michigan City(S)
Washington Park Zoo,Milwaukee(N)
Waukesha Beach, Wis. (N)
Waukesha Mud Baths (N)
Wheaton College (W)
Wing Park, Elgin (W)
Wisconsin Lake Resorts (N)
Wisconsin State Fair Grounds, Milwaukee (N)
Yeoman City of Childhood (W)
Zion Industries (N)

SVARBIAUSIOS STOTYS 3 ELELTRIFIKUOTU TINKLU

Aurora, Ill (W)
Aurora & Main
(Heart of Aurora)
Aurora Ave.
Illinois Ave.
Baileytown, Ind. (S)
Batavia, Ill. (W)
Bellwood, Ill. (W)
Berkeley, Ill. (W)
Beverly Shores,Ind. (S)
Burnham, Ill (S)
Cudahy, Ind. (S)
East Chicago, Ind. (S)
Calumet
Elgin, Ill (W)
Chicago St& the River
(Heart of Elgin)
National St.
Elmhurst, Ill. (W)
York St.
Spring Road
Ford City (Chicago) (S)
Forest Park, Ill. (W)
Fort Sheridan, Ill. (N)
Gary, Ind. (S)
Clark Road
Ambridge
Buchaman St.
Tyler St.
Miller
Geneva, Ill. (W)
Glencoe, Ill. (N)
Glen Ellyn, Ill (W)
Taylor Ave.
Glenbard
Glenwood Park, Ill. (W)
Good Templar Park,Ill.(W)
Great Lakes, Ill. (N)
Hammond, Ind. (S)
State Line
Calumet Ave.
Harmswood, Ill. (N)
Hegewisch(Chicago) (S)
Hilside, Ill. (W)
Garden Home
Wolf Road
Hilside, Ind. (S)
Highland Park, Ill. (N)
Braeside
Beech St.
Woodridge
Briegate
Highmoor
Highwood, Ill. (N)
Hubbard Woods, Ill (N)
Hudson Lake, Ind. (S)
Indian Hill, Ill. (N)
Keiser, Ind. (S)
Kenilworth, Ill. (N)
Kenosha, Wis. (N)
South Kenosha
Knollwood, Ill. (N)
Lake Bluff, Ill. (N)
Lake Forest, Ill. (N)
Sacred Heart
Deerpath
Sheridan Elms
Lake Park, Ind. (S)
Lake Shore, Ind. (S)
Libertyville, Ill. (N)
Lombard, Ill. (W)
Green Valley
Stewart Ave.
Lydick, Ind. (S)
Maywood, Ill. (W)
Michigan City, Ind.(S)
Willard Ave
Michigan St.
Milwaukee, Wis.(N)
6th & Michigan
(Heart of Milwaukee)
Harrison St.
Mitchell St.
National Ave.
Mundelein, Ill. (N)
New Carlisle, Ind. (S)
Niles Center, Ill. (N)
Northbrook, Ill. (N)
Northfield, Ill (N)
North Chicago, Ill. (N)
10th St.
18th St.
North Chicago Jct.
Oak Park, Ill. (W)
Port Chester, Ind. (S)
Prince Crossing, Ill. (W)
Racine, Wis. (N)
Ravinia, Ill. (N)
Ravinia Park
Rondout, Ill. (N)
Sagunay, Ind. (S)
Smith, Ind. (S)
South Bend, Ind. (S)
Michigan & La Salle
(Heart of South Bend)
Bendix
La Porte Ave
Springville, Ind. (S)
St. Andrews, Ill. (W)
St. Charles, Ill. (W)
Tremont, Ind. (S)
Warrenville, Ill. (N)
Waukegan, Ill. (N)
Edison Court
Washington & Genesee Sts.
Wayne, Ill. (W)
West Chicago, Ill. (W)
Wheaton, Ill. (W)
Chicago Ave.
College Ave.
Wickliffe, Ind. (S)
Wilhelm, Ind. (S)
Wilmette, Ill. (N)
Linden Ave.
Glenayre
Winnetka, Ill. (N)
Winthrop Harbor, Ill. (N)
Wilson, Ind. (S)
Zion, Ill. (N)

RAKTAS—Kaip pasiekti nurodytas vietas
(N)North Shore. (S)South Shore Line. (W)Sunset Lines.
Mažesnės, vietinės stotys sužymėtos apačioj

Naujas Chicagos Triumfas

Per tris metus šios elektros trys traukinių linijos užėmė pirmą, antrą ir trečią vietą budami greičiausi pasaulio traukiniai. Toks patarnavimas, Chicagos didumo priežastis

NORTH SHORE LINIJA

CHICAGO NORTH SHORE & MILWAUKEE R. R.

"Jusų laikrodis yra jusų traukinių sąrašas" — kiekvieną valandą ant valandos greitieji traukiniai eina iš Chicagos į Wau kegan, Kenosha, Racine ir Milwaukee per garsųjį Skokie slėnį. Kiekvieną 15 minučių išeina traukinys Short Line į Mažesnes North Shore stotis. Traukiniai į Skokie Slėnio stotis ir Mundelein ir Libertyville išeina labai tankiai.

Valgomieji vagonai—pusryčių, pietų ir vakarienės laiku — salioniniai vagonai prieš pietus ir po pietų. Tarp linijiniai bileti, Pullman vagonų rezervavimai ir bagažo vežimas—yra kiti specialus patarnavimai

T. M. E. R. & L. susijungimai—traukinių ir autobusų—Milwaukee į Green Bay, Madison, Fond du Lac, Oshkosh, Burling ton, Oconomowoc, Pewwaukee ir Waukesha ir kitoms tarp jų esančioms stotims: Pere Marquette Laivai per Milwaukee į Ludington, Manistee ir Šiaurės Michigan punktas.

SOUTH SHORE LINIJA

CHICAGO SOUTH SHORE & SOUTH BEND R. R.

Kiekvieną valandą ant valandos greitieji į Hammond, East Chicago, Gary, Tremont (The Dunes), Michigan City ir South Bend. Expresiniai traukiniai kiekvieną valandą ant pusvalandžio į Hegewisch, Hammond, East Chicago, Calumet, Gary ir tarpstotis.

Valgomieji (išskyrus Sekmadienį) ir salioniniai traukiniai valgomu laiku — salioniniai traukiniai kitu dienos laiku.

Gary stotyje — tiesioginis susisiekimas per Gary Traukinius su Indiana Inland Ežerais, Valparaiso ir Hobort Michigan City į South Shore autobusai į Long Beach, Sheridan Beach, Grand Beach, New Buffalo, Harbert, Sawyer, Bridgman, St. Joseph ir Benton Harbor, South Bend stotyje susisiekimas su Indianos ir Michigan punktais traukiniais ir autobusais.

SUNSET LINIJAS

CHICAGO AURORA & ELGIN R. R.

Kiekvieną valandą ant valandos iš Wells St. Terminal (prie Jackson Blvd) traukiniai į Elmhurst, Lombord, Glen Ellyn, Wheaton, Aurora, Elgin, Batavia, Warrenville and Wayne. Be to tankus susisiekimas su St. Charles, Geneva, West Chicago ir vakarų priemiesčiais.

Susisiekimas su Aurora, Batavia, Geneva, St. Charles ir Elgin stotyje per Aurora Elgin & Fox River Electric su punktais Slėnyje. Elgin stotyje susisiekimas su Dundee ir Carpentersville; Auroroje su Plainfield, Somonauk ir tarp stočių Miesteliais.

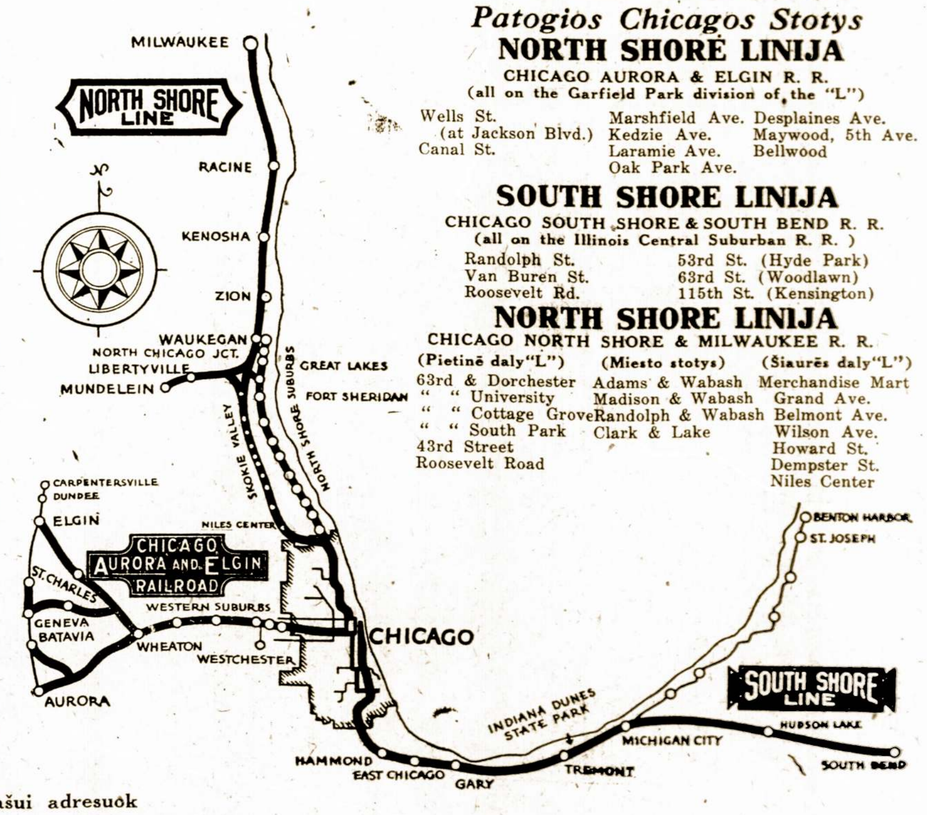

Patogios Chicagos Stotys

NORTH SHORE LINIJA

CHICAGO AURORA & ELGIN R. R.
(all on the Garfield Park division of the "L")

Wells St.
(at Jackson Blvd.)
Canal St.
Marshfield Ave.
Kedzie Ave.
Laramie Ave.
Oak Park Ave.
Desplaines Ave.
Maywood, 5th Ave.
Bellwood

SOUTH SHORE LINIJA

CHICAGO SOUTH SHORE & SOUTH BEND R. R.
(all on the Illinois Central Suburban R. R.)

Randolph St.
Van Buren St.
Roosevelt Rd.
53rd St. (Hyde Park)
63rd St. (Woodlawn)
115th St. (Kensington)

NORTH SHORE LINIJA

CHICAGO NORTH SHORE & MILWAUKEE R. R.

(Pietinė daly "L")	(Miesto stotys)	(Šiaurės daly "L")
63rd & Dorchester	Adams & Wabash	Merchandise Mart
" " University	Madison & Wabash	Grand Ave.
" " Cottage Grove	Randolph & Wabash	Belmont Ave.
" " South Park	Clark & Lake	Wilson Ave.
43rd Street		Howard St.
Roosevelt Road		Dempster St.
		Niles Center

Del platesnių informacijų ir traukinių sąrašui adresuok
TRAFFIC DEPT., 72 W. ADAMS ST., TEL. RANdolph 8200, CHICAGO.

Be Dulkiu - Be Purvo - Be Pelenu - Be Susikimsimo

SANDARA

AMERIKOS LIETUVIŲ TAUTINĖS SANDAROS LAIKRAŠTIS

Lithuanian Weekly
Published Weekly on Friday by the
Lithuanian National League of America

Editorial Office:
3236 South Halsted Street — Telephone Calumet 3277

SUBSCRIPTION RATES:
$2.00 per year in the United States
$3.00 per year in Canada and all foreign countries

Entered as second class matter OCTOBER 25th, 1928, at the Post Office at Chicago, Illinois, under the ACT OF MARCH 3, 1879.

Sandara yra savaitinis laikraštis, leidžiamas kas penktadienis. Leidžia Amerikos Lietuvių Tautinė Sandara, 3236 So. Halsted St., Chicago, Ill.

Užsisakymo kaina
Suvienytose Valstijose metams $2.00
Užsienyje metams $3.00

SANDAROS PLATFORMA LINK LIETUVOS IR LIETUVYBĖS

Laisva Nepriklausoma Demokratinė Lietuvos Respublika.

Vyriausia šalies valdžia ir suverenas yra pati tauta, išreiškianti savo valią, slaptu ir teisėtu balsavimu visų pilnamečių ir pilnateisių gyventojų — vyrų ir moterų.

Lietuvos Respublikos ir visos Lietuvių Tautos sostinė ir tautinio bei kulturinio gyvenimo centras yra Vilnius.

Visuotinas bešališkas švietimas ir mokslo bei kulturos kėlimas tarpe Lietuvos ir išeivijos lietuvių.

Kuoartimiausi broliški ryšiai tarpe Lietuvos ir plačiosios išeivijos Jungtinėse Valstijose ir kitose šalyse.

Bendros pastangos ir veikimas įgyvendinti Lietuvoj ir visoj tautoj plačiausios demokratybės principus.

Visiems tikėjimams ir sąžinės įsitikinimams tolerantiškumas ir atskyrimas tikybinio veikimo nuo poltinio.

Konstitucijos garantijos piliečių teisėms ir piliečių ištikimybė Konstitucijai.

Atsižvelgiant į tautos ateitį — pastangos priaugančiąją lietuvių kartą — jaunuomenę, išauklėti sveiką, apsiviestą ir tautiškai susipratusią.

Amžina kova už Lietuvos sostinę Vilnių visais galimais budais — Mes be Vilniaus nenurimsim.

TINKAMI KANDIDATAI

Nors tikrosios komunikacijos į SLA. Pildomą Tarybą dar tolokai, tačiau iš daugelio kolonijų jau pradėjo plaukti gausingi įvairių kandidatų pasiulymai. Piršlyba užsiima kuopos, apskričiai, laikraščiai ir grupės pavienių asmenų. Kuomet teks balsuoti, tai SLA. nariai turės didžiausį pasirinkimą.

Šiame momente, musų manymu, dar peranksti apkalbėti kandidatų tinkamumą. Ne visi perstatyti apsiima; dalis, žinoma, laikui bėgant pagalvos ir prieis prie išvados, jog protingiausias dalykas — ištraukti kandidaturą ir nevarginti balsuotojų. Pora kandidatų tiesiog prievarta norima įspausti prezidento kėdėn, tačiau apie jų priklausimą SLA. mes tik nelabai seniai užgirdom.

Kiekvieno nario pareiga žiurėti, kad į vadovaujamas vietas patektų tinkamiausi žmonės. Bet kaip žinoti kuris tinka, o kuris ne? Kaip atskirti gabumą nuo paprasto "bliofo"? Kandidatai gali patiekti kuodidžiausią kruvą gražių pažadų, bet stojęs į darbą neišpildyti nei vieno. Užtatai, atmetus į šalį visą politikavimą, išsižadėjus noro ką nors pelnyti, ieškokim kaip tas senovės išminčius Diogenas su lempute žmonių, kurie tiktų buti tos organizacijos vedėjais. Kad tokių veikėjų yra, mes neabejojam.

Su pagalba musų idėjos draugų įvairiose kolonijose, Sandara tikisi rasti grupę asmenų, kurie turėdami didžiumos narių pasitikėjimą, įstengs dar aukščiau pakelti SLA. negu kad jis buvo ligšiolai.

LIETUVOS VASARINIAI REZORTAI

Sugrįžusieji iš Lietuvos ekskursantai daug papasakoja apie vietinius rezortus. Jų nuomone, Lietuvos juros pakrančiai yra vieni gražiausių visoj Europoj.

Mes esam įpratę girdėti tik apie Palangą, kuri nuo senų senovės skamba dainose ir padavimuose. Bet tai nėra vienintelė vieta kur galima maloniai praleisti vasaros mėnuo. Tinkamos atostogoms vietos yra dar paliuosuotam Klaipėdos krašte: Juodkrantė; Nida; Smiltynė; Nemersatė; Giruliai; Kopgalis; Preilis ir kiti. Gana ilgas sąrašas. Kiekvienas šis miestukas turi savotiškos istorinės reikšmės. Apie pusantro šimto metų atgal čia stovėjo keliatas lietuviškų kaimų. Tačiau smelio bangos traudamos nuo pakrančio apnešė tuos kaimus ir žmonės turėjo pasitraukti. Ne veltui ši apielinkė vadinama "lietuviška Sahara", t. y. smelio pustynė.

Dadartiniu laiku smelis stovi vietoj; apsodinti medžiai ir krumai sulaiko tolimesnį jo slinkimą. Juros pakrančiai paversti puikiomis maudynėmis. Tarp kalnų ir miškų pristatyta daug vasarnamių į kuriuos atvažiuoja ilsėtis net iš didžiųjų Vokietijos miestų. Garsusis vokiečių poetas Thomas Mann, kuris laimėjo Nobelio dovaną turi Nidoj nuosavų namą ir čia atsilanko kiekvieną vasarą.

Gaila, kad šitie taip stebėtini Lietuvos rezortai taip mažai dar žinomi Amerikoj. Laivų kompanijos turėtų garsinti apart Kauno dar ir musų juros pakrančius.

ANGLAI SKAITO PILSUDSKĮ LIETUVIU

Nesinori tikėti, kad bent vienas musų džiaugtusi skaitydamas laikraščius, kad Lenkijos diktatorius Pilsudskis dar vis vadina save lietuviu. Jis tą daro ne del to, kad vertina savo kilimą raba gerbia musų tautą. Pilsudskio puolimai ant Lietuvos ir Vilniaus pagrobimas parodo, kad jis yra didžiausias Lietuvių priešas.

Kokiam gi tikslui jis nešiojas užsikabinęs lietuvio vardą? Todel, kad dar vis svajoja prijungti Lietuvą prie Lenkijos ir taptu antruoju Jagela, garsiu istorijoj ir nešiojamu ant rankų. Svetimam nepatogu pulti ir užkariauti Lietuvą, bet kuomet tą atliks lietuvis p. Pilsudskis, tai pasauils perdaug jo nenupeiks, o Tautų Sąjunga pasitenkins mandagiu išbarimu už neapgalvotą žingsnį.

Todel žymaus anglų parlamento nario Walter E. Elliot raštas apie Lenkiją ir Pilsudskį, kuriame pastarasis garbinamas kaipo lietuvis, didelio pasitenkinimo mumyse nesukelia. P-nas Elliot, sako, jog nieko nepaprasto tame, kad lietuvis eina išvien su lenkais. Juk, girdi, daugelis skotų: Lordas Balfour, garsus Gladstone, dabartinis ministerių pirmininkas MacDonald esą škotai, bet vadovauja svarbią rolę Anglijoj. Jokių konfliktų ir nesusipratimų neiškyla.

Bet skirtumas tarp anglų ir lenkų yra didelis. Anglai žmoniškai elgiasi su skotais; pagerbia šalį, papročius. Lenkai gi tik žiuri kaip savo kaimynus praryti; užgriebti jų žemes ir užkarti savo slavišką kalbą. Visos tautos turi savymeilės žymių, bet lenkai viršina visus.

Tas pats p. Elliot pasakoja tokį prilyginimą. Anglas, prancuzas, vokietis, rusas ir lenkas turėjo parašyti straipsnį į enciklopediją apie slonį arba dramblį. Prancuzas pavaikštynėjo po kavines ir parašė: "Dramblys iš jo meilužės." Anglas išvažiavo metams į kelionę ir įteikė raitą: "Dramblių medžioklę Afrikoj." Vokietis viską ištyrė ir smulkmeniškai atpasakojo. Rusas gi surukė daug cigarų ir prisiuntė užklausimą: Ar ištikro yra dramblių!" Lenkas gi išeikvojo dvi sąvaitę ir parašė ilgą straipsnį užvardinęs: "Dramblys ir kaip juos sulenkinti."

Tokiu aplenkintu sutvėrimu mums atrodo, yra Pilsudskis.

Apžvalga

PAVOJUS VILNIAUS LITUVIAMS

Didžiuma Vilniaus lietuvių veikėjų neužilgo atsidurs lenkų policijos malonėj. Varšuvos seimo komisija priėmė trečiuoju įskaitymu projektą, kuris numato penkius metus sunkaus kalėjimo tiems, kurie veikia prieš valstybę norėdami atplėšti jos dalį.

Priėmus šį projektą, kiekvienas Vilniaus lietuvis, kuris išdrįs pareikšti norą prisidėti prie Lietuvos, galės buti nubaustas penkiems metams.

Tur but Lenkijoj kas nors negero, kad neužtenka paprastų įstatymų apsaugoti valstybę ir reikia skolinti iš rusiško spaudėjo Muravjovo.

P-NO ALKSNINIO RIMTAS ATSAKYMAS

Laiks nuo laiko neseniai už gimę ir dar neapsikrikštinę Brooklyno "federantai" paleidžia visą maišą nesąmonių apie Sandarą, manydami, kad Amerikos lietuvių visuomenė taip vaikiška, kad ims ir patikės tiems plepalams.

Kiek laiko atgal "Vienybėj" tilpo kokio ten Ex-Profesoriaus straipsinis, nukreiptas išimtinai prieš sandariečius. Kad to straipsnio autorius butų profesorius, tai ir mažas vaikas netikės; mokyti žmonės taip nerašo.

"Ex-profesoriaus užmetimams labai rimtai atsakė New Haven, Conn. Sandariečių veikėjas p. Vincas Alksninis, kurio per tą pačią "Vienybę" tarp kitko pareiškė štai ką:

"Aš nepajėgiu suprasti tai šio sakinio iš p. Ex P.: "Atskirų mažesnių kolonijų tautininkai dažnai yra klaidinami partijiniu — srovinių agitatorių." Jeigu tai kalbama apie komunistus tai, Tautininkų Federacija gimė per vėlai; jeigu kalbama apie sandariečius, tai ponai tautininkai puikiausiai save pliekiate, disorganizuodami pačius patriotiškiausius lietuvius Amerikoj.

Juk jeigu prisiėmus tautininko vardą ir lietuvis pasidarytų lietuviškesnis už sandarietį, — (kaip pav. plaukiant anglų kanalą išsitepus kuną taukais plaukikui buva šilčiau). Aš noriai sutikčiau palikt sandariečio vardą ir vadintis tautininku.

Bet atminkit, ponai tautininkai, kad jums dar reikės daug padirbėt iki susilygsit su sandariečių nuveiktais darbais tėvynės Lietuvos naudai! Ponas Ex P. patikrinkit ne tik 28 metų "Sandarą," bet visą "Sandarą." **"Sandarą ir sandariečiai ir šiandien yra ir bus lojalūs Lietuviai!"**

Minėti tautininkai arba federantai dažnai pakartoja, jog pasitraukus jiems— Sandara suskilo. Tai nėra tiesa. Keliato asmenų nubėgimas ten kur vėjas pučia, o kojos neša dar nesuskaldė musų organizacijos.

P-no V. Alksninio atsakymas rodo, jog sandariečių pozicijos Conn. valstijoj tebėra neišgriaunamos.

HOOVERIS IR COOLIDGE

Artinantis Hooverio terminui prie galo, politinės ir visuomenės sferos pradeda galvoti apie jo įpėdinius, kurie padarys Baltajį Namą savo rezidenciją keturiems metams ir stovės prie krašto vairo, išvesti jį iš audringo su kurio į kurį jis dabar yra papuolęs. Hooverio šalininkų tarpe jau ir dabar pasirodė labai didelis neramumas ir abejojimas į jo republikonų partijos nominacijos gavimą 1932 metais, nes, štai jų padangėje pasirodė debesis, buvusio prezidento C. Coolidge asmenyje. Iki šio laiko visi buvo tikri kad Hooveris neturės jokio vargo nominacijai gauti, bet pasklydus žinioms, kad eks-prezidentas vėl turi akį ant prezidenturos, jo šansai smarkiai nupuolė.

Tiesa pasakius, daugelio buvo tokio dalykų išsivystimosi tikėtasi. Juk neveltui, per pastaruosius tris metus Coolidge laikė savo asmenį visuomenės atydoje, neveltui jis karts nuo karto užbėgdavo pačiam prezidentui už akių, palikdamas jį užpakalyje žiurovų akyse. Baigiantis jo antram terminui, 1928, jo jau buvo apie tai galvota, nes didelis populiarumas pradėjo galvą jam sukti, jam malonu buvo sulaužyti pusantro šimto metų tradiciją ir užimti prezidenturą trečiu kartu. Jis butų tai ir padaręs, bet atsargumas to žingsnio nepavelino imti ir kaip visuomenės spaudimas pasidarė per daug didelis, jis, kaip žinome, išėjo su obalsiu "I do not choose to run." Coolidge labai gerai suprato, kad jo administracijos taip vadinama "Prosperity," buvo tik šmėkla, kurią visi priėmė už gryną pinigą. Jis suprato, kad tų laikų biržos kainos ir finansinė struktura buvo tik didelis pergreit išaugęs milžinas stovis ant labai silpnų molio kojų, kuris greičiau ar vėliau grius, sutriuškindamas nevieną auką. Jis tai nujautė, bet slėpė prieš visuomenės akis nenorėdamas sugadinti savo aštuonių metų atsargiai augintą prestižą ir nieko nedarė tai ateinančiai katasrtofai užbėgti už kelio, palikdamas visą darbo rupestį įpėdiniui, kuris ir buvo dabartinis Hooveris. Kaip atsimename spalio mėnesyje 1929 metais katastrofa įvyko ir iki šio laiko šalis iš jos negali atsigriebti.

Dabar Coolidge'iui ir yra gera proga grįžti. Nelaimė praėjo ir kraštas besiraito bedarbės ir ekonomonio krizio kančiose. Bet juk jo laikais turėta "prosperity"! Ir kodel jam neišeiti į frontą ir pasakyti, kad šalis jam išėjus iš vietos nuėjo velniop ir kad jis yra logiškas žmogus prezidenturon grįžti ir tą gerbuvį gražinti! Jam gan lengva butų pavaryti smarkią propagandą ir įsisiubuoti į vietą, populiarumui ir kito nepasisekimams padedant.

Prieš Hooverį yra susidariusi nepalanki visuomenėje opinija. Nevienas siaurai protaujantis žmogus jam krediduoja dabartinį blogą padėjimą ir galima buti tikram, kad taip galvojantis už jį antru kartu nebalsuos. Beto, ypatingai šiuo laiku ir demokratai nemiegos, turėdami du gan stiprius kandidatus New York gubernatorių Rooseveltą ir Maryland gubernatorių Ritchie, kurie gali buti labai pavojingi, nes prohibicijos klausimas dabar yra labai aktualus. Todel, sudėjus visus tuos dalykus į vieną, nesunku pamatyti, kodel Washingtono politikieriams darosi neramu.

Begančio Laiko Savi Reikalai

(Rašo Smulkutis)

(Tąsa)

Komercija glėbyje korporocijų.

Su kiekviena diena, mažu pamažu, didžiosios korporacijos atstumia mažuosius komersantus, kai juos čia vadina, nepriguimingus komersantus, vis artyn prie galo komercijos lapto.

Didelio Kapitalo korporacijos turi pirmenybę pirkime prekių ir gauna didesnį nuošimtį "discount", tad korporatyvė krautuvė, išgali pigiau prekes parduot negu nepriguimingas komersantas, kuris daro biznį ant siauresnės finansinės svarstyklės; prie to, jis turi užsimokėt komercijinę mokestį, kuomet korporacijų krautuvės, beveik visose valstijose yra liuosos nuo minėtų taksų. Atrodo, kad per perlankstus toks komercijos įstatymas prie esamosios valdžios systemos.

Tas viskas komercijos eigoj atrodo visai nekalto pabudžio ir, tikrenybėje jis yra legališkas, bet jis yra daugiau privilegiruotas korporacijai, kuri mažu pamažu stumia lauk iš biznio nepriguimingą komersantą, su jo šeimyna ir, gal but, keletą patarnautojų — visi tampa ištumti iš biznio ir sykiu iš jų kasdieninės duonos.

O taipgi viena didesnė korporacijos krautuvė, užima vietą keletos mažesniųjų, kurios liekasi tuščios, bet už jas taxai reik užmokėt.

Korporacijų pelnas vietinius nešelpia.

Mr. Hogate štai ką sako: "Jei šios šalies korporacijos paliuosuotų savo perviršį grynų pinigų ir išmokėtų priguiintiems savininkams — 'stockholders' — sumą, kuri siektų iki 4 bilijonų dolerių, tai pasklistų į sroves komercijos ir užšalusis grynas pinigas galėtų buti pastumėtas veikt del pakėlimo bedarbės ir paakstinimo komercijos".

Tokios didelės sumos pinigų sukopimas ir laikymas be jokio reikalo, sudaro liaudžiai skriaudą, ypatingai sunkmečio laike, kaip kad dabar Amerikos 6 mil. žmonių pergyvena. Ir korporacijų vadai, kurie paima po keletą milijonų pelno arba aukštas algas už jų patarnavimą korporacijai, nes jie, daugiausia negyvena tose apylinkėse, kuriose surenka pinigus; tad jie nė savo pragyvenimo reikmenis neperka tenai, bet išveža dideles sumas pinigų ir juos išleidžia už keletos tukstančių mylių atstu arba paplečia pinigus svetimose šalyse — užsieniuose.

Toks valstybės vienpusiškas demokratizmas, kuris remia daugiau teikiant privilegijų bilijonų valdytojams, o neatsižvelgia ant pragyvenimo buities tų, kurie viską pagamina savo rankomis, protu ir išsilavinimu, tiesiog yra nepateisinamas — jis artina dabartinės Jungtinių valstijų demokratizmui negarbingą ateitį.

Kas amerikiečiam butinai reikalinga.

Šitas pasaulinis krizis verčia mus rimtai pagalvoti apie dabartinį padėjimą, ypatingai šioje šalyje, ir ieškoti išėjimo iš šito Amerikos gyventojams netikusio surėdymo ir taipgi nustatymo daugiau demokratiškesnės savivaldybės ir ant tvirtesnių pamatų pastatymo Federalės valdžios prieš industrijos, agrikulturos ir komercijos katastrofas.

Pagerinimui dabartinio sunkmečio ir apsisaugojimui ateityje nuo tokių skaudžių krizių, Jungtinių Valstijų Federalė valdžia privalo imtis daugiau rupintis savais reikalais, ir tuojaus, pakol dar, gal but nėra pervėlu:

1. Federalė valdžia privalo koveikiausiai asignuoti keletą bilijonų doleriių šelpimui alkanų bedarbių.

2. Federalė valdžia turi paimti po savo priežiurą bankų daromo biznio systemą, ir tada gvarantuot visus pinigų įdėlius į legališkus bankus.

3. Visos paskolos ir pirkimo kontraktai, viduje Federalės valdžios, sudaryti prieš porą metų atgal, turi buti atidėti ant metų ar dviejų — tai yra, suteikta moratorium. Nes jei Europai yra naudinga moratorium, tai delko patiems Amerikos piliečiams nesinaudot geru daiktu?

4. Tie piliečiai, kurie be darbo arba kurių biznis sumenkėjo delei šio sunkmečio, jie turi gaut be palukų paskolą iš Federalės valdžios, užsimokėjimui taksų. Nes kaip žinome, delei neužmokėjimo keletos dolerių taksų, pilietis priverstas apleisti nuosavybę, kurioje yra sumokėta keletas ir keliolika tukstančių dolerių sunkaus uždarbio ir rupestingos taupos.

5. Visoj šaly darbo valandos turi buti sutrumpintos, o už darbą mokestis pakelta, ir fabrikuose, ypatingai kada reikalinga greita produkcija, turi buti dvi kartos darbininkų samdomos, bet ne viena priversta dirbti viršlaikį, kuomet kiti darbininkai badauja be darbo.

6. Federalė valdžia privalo apdraust darbininkus nuo bedarbės.

7. Industrijai ir komercijai turi but aprubežiuotas pelnas, o perviršis pelno, privalo eiti į federalį darbininkų apdraudos fondą.

8. Korporacijos ir pavieniai nepriguimingi komerciantai, turi turėt ir naudotis lygiomis, kaip šalies, taip ir komercijinėmis teisėmis, apart, kad korporacijos turi buti apdėtos didesnėmis taxomis, nes jos daro komerciją su stockholderių atliekamais pinigais; jų tikslas, praturtėt, nepaisant kokiu budu, tai yra, kad ir užkenkiant kitam daryt legališką biznį.

9. Ir, tuos 200,000,000 bušelių kviečių, kurie yra federalės valdžios nuosavybėje, ir kaikurie germanofilai rekomenduoja atiduoti Vokietijai, koveikiausia tuos kviečius sumalt ir nusamdyt didesniuose miestuose duonkepius, ir išdalyt savo alkaniems piliečiams, kurie šiai šaliai, jos industrijai ir komercijai gelbsti sukopt bilijonus dolerių per viršių; kurie pagamino viską, ką tik mes turime šiandien Amerikoje, ir palaiko tą pačią Federalę valdžią ir apsaugoja ją savo sveikata ir savo gyvastimis nuo priešų.

Kieno gi priderystė rupintis pirma Amerikos žmonėmis, o paskui teikt pagelbą europiečiams, jei ne Amerikos Federalės valdžios su ponu prezidentu priešakyje?!

JUOKŲ KREPŠYS.

"Ponas policninke, skubiai bėkit į musų namus. Mano tėvas jau visa valanda mušasi su kažkokiu žmogum."

"Tai kodel man anksčiau nepranešei?"

"Kad dar tik prieš vieną minutę mano tėvas persvaroj buvo."

* * *

"Elzyte, ką tu šiandien matei bažnyčioje?"

"Mačiau vieną vyrą, kuris labai ilgai meldėsi, bet gulti nenuėjo".

"Aš manau, kad vyras ir žmona turėtų lygiomis prisidėti prie šeimos išlaikymo".

"O, žinoma, bet aš žinau daugelį tokių egoistų vyrų, kurie viską patys nori atlikti".

Mano Kampelis

Rašo Padnackas

"GARSAS" aiškindamas labai neaiškią vyskupo P. Būčio misiją, pastebi: "Ne ta, ar kita kalba vartojama šiose daro kataliką kataliku, bet vien tik ištikimybė Popiežiui kaip kuo vyriausiam Kristaus bažnyčios vadui."

Mes norėtumem pataisyti, kad ne kalba ir ne ištikimybė popiežiui turėtų buti gerumo mastu, bet padorus gyenimas.

SENOVĖS laikais žmonės tikėjo, jog kur nors žemėje yra jaunystės šaltinis. Apsiplovę tuo vandeniu niekad nesensta, bet visad pasilieka jauni. Tai vis buvo ir dar tebėra graži svajonė.

Tačiau šioj savaitėj Paryžiui įvyko tarptautinis radiologistų kongresas. Čechoslovakijos prof. Stoklasa pareiškė, jog su pagalba radio spindulių galima sulaikyti žmones nuo senėjimo.

VIENAS Kauno poetas K. Jakubėnas troško garbės, bet negalėjo jos pasiekti. Eilių beveik niekas nepaisė. Kokiu tai budu jis pateko kalėjiman ir sėdėdamas ten išbandė savo gabumus.

Nauja eilėraščių knygutė pavadinta: "Tegyvuoja gyvas gyvenimas." Kauno publika ja susižidomėjo ir K. Jakubėnas dabar pilnai patenkintas. Jeigu didžiumą poetų pasodintumem belangėn, ne vienas jų surimtėtų.

J. BAČIUNAS, savininkas Tabor farmos, Mich. parvažiavęs į Lietuvą pasigyrė esąs turtingiausias ir didžiausias Amerikos lietuvių veikėjas.

Kas del jo turtų, mes nežinome. Bet jo pasidarbavimą visuomenei galime pasakyti, jog viskas lygu zero. P-nas J. Bačiunas yra vienas tų, kurie nedavė nė cento.

BOLŠEVIKAI įvedė dar vieną pakeitimą: restoranuose patalpinta dideli užrašai: "Pirštai padaryti pirma šakučių ir geras komunistas turi vartoti pirštus".

Šakutės, peilis ir lekštės yra buržuaziškas išmislas.

LENKIJOJ gyvenan ukrainiečiai paskelbė atvirą sabotažą. Pereitam antradienį, rusėjo 15 d. daugely Galicijos miestelių tapo sukarpytos telegrafų vėlos. Prie kiekvieno stulpo buvo pridėtas užrašas grąžinantis lenkams.

Kaip girdėt, visoj Galicijoj tapo paskelbtas karo stovis.

MEILĖS pasauly netruksta. Tennessee alstijos vienas majoras Frank McNeill, 65 metų amžiaus, apsivedė šešiolikos metų merginą.

Pagyvenęs trumpą laiką susipyko ir prisiekė daugiau ne grįžti prie žmonos. Draugams įsimaišius vėl viskas užmiršta. Nors tokio amžiaus sulaukus reiktų stoti nekaltų bernelių burin.

"DIRVA" sako, kad jei p. Vitaitis butų privatinio laikraščio redaktorium, tai dar pusė bėdos. Bet didžiausia pasauly lietuvių organizacija to negali pakęsti.

Well, ta organizacija yra didelė todel, kad joj dirba p. Vitaitis. Jeigu "Dirvos" redaktorius toks išmintingas ir geras, kodel neišaugino savo juodmarškinių burio.

Amerikos Jaunuolio Įspudžiai Lietuvoj

V. M. Čekanauskas.

(Tąsa)

Na, Juozuk, pasakyk kaip mano krašto metropolis atrodo, — musų Vilnius — klausiu jo. — O Mielas Vladai, Vilnius gyvena vargo metus. Jo gyvenimas begalo apgailėtinas. Pasakysiu, kad Vilnius senas, bet gražus, išdidus miestas. Žinoma, manau, jog kiekvienam lietuviui jis kur kas gražiau ir kilniau atrodo, negu kokiam kitam svetimšaliui. Tačiau, Vilnius, nors ir gražus ir stovi gamtišku atžvilgiu, gražioj vietoj, visviena jis atrodo pusgyvis. Pramonė menka, gatvėse judėjimas visai mažas. Juk gali suprasti iš to, kad tulose mažesnėse gatvėse žolė auga visoje gatvėje, — gali jos prisirauti karvei pašerti. Iš to gali suprasti kokia Vilniaus miesto padėtis ir jame judėjimas. Sakau, reikia stebėtis, kaip man vilniečiai pasakojo, kaip Vilniuj seniau buvo viskas kitaip, kaip gyvas jis buvo, kiek pramonės judėjimas buvo išsiplėtojęs.

Gaila, bet faktas, kad Vilnius miršta lenkų rankose; darbų nėra, bedarbių, apdriskusių, suvargusių žmonių labai daug. Žydeliai ir visi kiti gyventojai, išskyrus lenkų žandarus ir valdininkus, vieną kitą stambesnio biznio žmogų, visi kiti atrodo labai suvargę. Man bunant tenai, įvyko dar biniinkų riaušės — darbininkai vyrai, moterys ir vaikai, didžiausia minia susirinko prie miesto rotušės. Tas vaizdas mane begalo sujaudino. Jie prašo, reikalauja duonos arba darbo. O žandarai su buožėms ir kardais bando juos nuraminti. Paskui net raitos policijos apsišarvavusios su kardais, šautuvais ir ant jų plikais durtuvais atvyko minią sklaidyti, tvarką daryti. Aš tuom tarpu bandžiau su judamųjų paveikslų imamu aparatu nufotografuoti tą visą skandalingą reginį, kovą alkanų su policija, bet mane ir mano draugus, lietuvius studentus policija nuvijo, sakydama, kad neščiausi, nes busią man karšta!..

Tai nenufotografavai tų riaušių — klausiu jo. Ne, aš du kartu dar bandžiau sugrįžęs nufotografuoti, bet mano palydovai net pradėjo nerymauti, bet nei vieną kart nepavyko. Kaip tik pradedu kur nors iš kampo aparatą nusistatyti, žiurėk ir atbėga žandaras su kardu rankoje ir sako: "Eik iš čia greičiau! O jei ne, tai bus tau karšta — 'goronco'". Policistas šaukia lenkiškai, o aš jo nesuprantu. Taigi, nepavyko nutraukti filmuotą paveikslą tų riaušių. Pasibijojau sau ir kitiems bėdos pasidaryti, — pasitraukėme. Vėliau girdėjau, kad įvyko mušis ir daug sužeistų buvo, kaip kuriems net į ligoninę teko atsidurti. Tai tokia pasaka apie lenkų Vilniui vie špatavimą.

Lietuvių gyvenimas Vilniuje.

Kaip gyvena Vilniaus lietuviai — klausiu jo. Labai vargingai. Vilniaus lietuvių gyvenimas nepavydėtinas. Jie pergyvena sunkų ekonominį ir politinei kulturišką gyvenimą po lenkais. Visur jie persekiojami, mieste, bažnyčioje ir ant kiekvieno gyvenimo žingsnio. Bet jie pakantųs ir bando su kartum gyvenimu ir lenkų valdymu kovoti. Teko apsilankyti viešose įstaigose ir lietuvių banke. Čia pastebėjau išlaukinę iškabą, kurioje lietuvių-lenkų kalbose sako buk finansinė įstaiga. Man pasakojo, buk lenkai ne nori ir neleidžia lietuviams uždėti iškabą su užrašu: "Lietuvių Bankas". Tik viduje tokis užrašas yra. Lenkai pavydųs, neigia kiekvieną lietuvių įstaigą. Neseniai jie atėmė mergaičių bendrabučio namą iš lietuvių, išmesdami mergaites į gatvę. Tas mergaičių bendrabutis buvo lietuvių rankose per 15 m. Dabar prieglaudos vadovybė nupirko kitą butą del mergaičių bendrabučio. Aplankiau ir jį, bet reikėjo gauti leidimą nuo kunigėlio, nes ši įstaiga yra katalikų (kunigų) globoje.

Taipgi aplankiau pradinę "Kulturos" draugijos mokyklą, lietuvių kliniką (ligoninę) Dr D. Alseikos vedamą. Čia reikia gerėtis šia lietuvių institucija, tai pirmaeilinė klinika. Teko patirti, kad net lenkai, nors ir labai neapkenčia ir boikotuoja lietuvių įstaigas, bet nelaimėje ligos, ateina į lietuvių kliniką lenkų valdininkų ir net generolų šeimų nariai, nes kitos tokios praktiškos, geros klinikos gal but visam Vilniuj nėra. Čia lietuviai gydytojai-chirurgai dirba ir vadovauja.

Aplankiau Mokslo Draugijos namą, a. a. Dr. Jono Basanavičiaus butą kur jis gyveno ir mirė. Viskas jame stovi kaip jis paliko, rakandai, stalai ir knygynas jo, kur jis rašė ir studijavo; taipgi lova kur jis gulėjo, žodžiu, viskas. Aušros Vartai — čia mačiau žmones besilankančius, ant kelių suklaupusius besimeldžiant prieš Aušros Vartų Panelės Šv. paveikslą. Čia kiekvienas turi ištolo besiartindamas nusiimti kepurę. Kitoj pusėj Aušros Vartų ant sienos yra žirgvakis ir jo apačioje didelis lenkų aras sparnus ir nagus iškėtęs. Iš pasikalbėjimų su lietuviais, teko patirti, kad ne tik jie geidžia prisijungti prie Lietuvos, bet visi kiti Vilniaus gyventojai, išskyrus lenkus, griežtai nusistačiusius, bet sakoma, kad daug ir lenkų, vietinių Vilniaus gyventojų, čia senai gyvenusių, yra lygiai toks pat noras, prigulėti prie Lietuvos, nes skundžiasi, kad labai bloga jiems po lenkais gyventi.

Gedimino Kalnas. Griaunama Pilis.

Nuvykau ir savo akimis pamačiau Gedimino Kalną, pilį ir jos griuvėsius. Įlipęs į apgriuvusį pilies bokštą, nufilmavau visą Vilniaus miestą, galėsiu parodyti paveiksluose amerikiečiams — sako p. Januškevičius. Net gaila žiurėti, kaip apardyta Gedimino pilis; matyti lenkai neva bando ją aptaisyti, bet jų taisymas vedamas tokiu budu, kad sugriovus ją ir palikus tik jos pamatus. Vėlomis su špygliais aptverta, tenai kur lenkai veda kasinėjimą pily, negalima įeiti. Matyt, kad jie tenai kokiu nors tikslu veda archeologinius tyrinėjimus viduje pilies. Laiptai patiesti ir jais senovės lietuvių dirbtinas koklias-akmenis ardomus metama arba nuleidžiama žemyn.

Paėmiau vieną tu koklių. Visą imti negalėjau, nes labai sunki. Bandžiau per pusę sudaužyti ir parsivežti jos dalį kaipo atminčiai mano tenai buvimo, bet vos ketvirtadalį galėjau nukirsti su akmens daužimu — labai drutos. Ne nuostabu, kad jos išlaikė per virš 600 metų pilies sienose. Besilankydamas šen ir ten, teko buti restoranuose, visur lenkų kalba; patarnautojas atėjo, padavė man valgių menu — sąrašą — nesuprantu. Tyčia klausiu ar nekalba lietuviškai, nors mano kolegos galėjo man pasakyti kas tame valgių šąraše yra, bet jiems patariau tylėti. Patarnautojas lietuvis, bet neturi drąsos lietuviškai kalbėti. Pagaliau jis prabilo, pasisakė, kad kalba lietuviškai. Atlikau reikalą lietuviška kalba, bet pastebėjau, kad visur lietuviai kalba lenkiškai mieste, bile tik išvengti lenkų keršto ir boikoto.

Po trijų dienų buvimo, atsisveikines su maloniais, mylimais vilniečiais, grįžau per Latviją į Kauną. Palikau musų brangųjį Vilnių, paniurusi, nelinksmą ir suvargusį. Visu keliu atgal, mano minty stovėjo vilniečių vargingo gyvenimo ir pačio Vilniaus vaizdas ir įgytas įspudis Lietuvos sostinėje.

Vilnių apleidau liepos 8 d. ir Kaune nusprendžiau pailginti mano buvimo laiką Lietuvoje dar bent porai savaičių. Jau buvau matęs veik visą Suvalkiją, išskyrus pietinę jos dalį, prie lenkų sienos. Taipgi pamačiau dalį Kauno rėdybos, aukštaičių kraštą ir Kuršo dalį. Bet butinai norėjau dar pasukti linkui Alytaus į vadinamą buvusią Vilniaus drukiją, į tamstos p. Čekanauskai kraštą — gimtinę. Taigi, iš Kauno autobusu atvykau į Alytų, gražų ir nemažą dzukų miestelį. Čia stovi Lietuvos kariuomenės nemažai pulkų. Miestą dalina per pusę Nemunas.

(bus daugiau)

ŠVEDŲ AMERIKOS LINIJA
Iš NEW YORKO į KLAIPĖDĄ
Per Gothenburgą
TRUMPAS KELIAS į LIETUVĄ per ŠVEDIJĄ
Informacijos ir laivakortės gaunamos pas savo agentą arba:
SWEDISH AMERICAN LINE
181 N. Michigan Ave., Chicago.

Numažintos į Abi Puses Kainos
Į KAUNĄ IR ATGAL
PER HAMBURGĄ
$173.50 Trečia Klase
U. S. Karo Mokesčiai Atskirai.
Viršminėta kaina dabar galėje ant visų musų laivų.
Del informacijų kreipkitės į lokaljus mus agentus
HAMBURG-AMERICAN LINE
177 No. Michigan Ave., Chicago, Ill.

Į LIETUVĄ

Rašo J. Lulevičius.

(Tąsa)

Rugpiučio 9-ta. Nieko naujo, — iš po vakarykščio alučio biskį skaudo galvą. Alaus stiklas kainuoja 10 centų, o "drinksas" 12 c. Pietus buvo puikųs — kepti vištukai ir visokių šaltų mėsiškų dalykėlių.

Po vakarienės, krutami paveikslai — paaiškinimai danų kalba. 9 val. vakare prasidėjo šokiai, kur turėjau progos susipažinti; šokome keletą šokių, — tai žvaigždė ar pagražinimas musų klesės. Abelnai, visi kiti atrodo susnudę ir sykį pažiurėjus, antro nereik.

12 val. sustojome Halifax, Canada; išbuvom pusantros valandos. Pradėjo lynoti ir gana šalta.

Rugp. 10 — tos pačios naujienos, lija per visą dieną, taigi valgome, gulime ir vėl valgome; lošiame "sixtiką", rukome, geriame, tai ir viskas, ką galime. Vaje! musų "Primadona" sudainavo keletą dainelių anglų, danų ir vokiečių kalbose. Dabar 7:30 vak., rengiasi prie šokių — eisiu ir aš pamiklinti savo sanarius.

Rugp. 11-ta — nieko naujo. Bandysiu parašyti ką mes veikiame per visą dieną: ant 8 iš ryto — pusryčiai iki 9 val. Valgo kas ką nori; kaip tai visokių žaliumynų ir kit. paskiau steiko ar kitokių mėsiškų dalykų. Po to vaikščiojam arba lošiame "sixtiką". 12 val. pietųs arba užkandžiai iš kokios 15 skirtingų pataisymų — rušių. Kavą gauname rukomam salione. 3 val. po pietų kava su daniškais tortais, po to turime šiokią ar tokią programą ant platformos ar dėny. Ant 6 po pietų vakarienė, į kurią visos damos pasipuašia vakariniais sijonais, graži muzika ir vėliai valgome, teisingiau pasakius, —ėdame, nes viskas labai gerai ir skaniai sutaisyta. Apie 8 val. vak. judami paveikslai, nuo 9:30 iki 12, šokiai. Tik gaila, kad nėra patraukiančių panelių ar moterų. Mudu su p. Vaičkum beveik visas išanalizavom.

Okeanas lig šiol gana mandagiai užsilaiko, tik saulės ne matome ir gana šalta.

Rugp. 12 — taipgi nieko naujesnio; dangaus mėlynė užklota rukais, ir rodos rengiasi paberti karčias ašarėles.

Musų klesėje važiuoja tik šeši lietuviai, visi valgome prie vieno stalo. 3-čioje klesoje randasi apie 60 ypatų. Mažų vaikų visai nesimato, džiumoje viduramžio ir senukai. Musų laikrodžiai pradėjo bėgti žymiai pirmyn.

Rugp. 13 — vis tos pačios naujienos. Čia buvau pamiršęs, musų p. Vaičkus užsiauginęs didelius plaukus, tai ma tosi ištolo ir aš bijau kitą syk, kad neapsirikčiau ir nepaskai tyčiau už moterišką.

Rugp. 14. Beveik nieko, tiktai gana šalta, tai sėdime salionuose, rukome ir geriame alutį, pasižiurime pro langą, — okeanas, tai ir vėl geriame.

Rugp. 15. Šiandien maskių balius, taigi visi rengiasi, kas kuom gali. Buvo gana įvairių kostumų — šokome, ar geriau sakant, — siutome beveik iki aušros.

Rugp. 16. Pirmą syk išvydome saulę — baigiame važiuoti iki Christiansant, kur busime rugp. 17 d., apie 7 v. ryte.

Šiandien Capitan's Dinner, taigi turėjome puikią vakarienę, o salionas išdekoruotas visokiomis spalvomis del šokių. Taigi, matote, ir aš skubiu supliekti kokį nors valcuką, nes musų damos ištikro laukia pasipuošusios puikiausiomis sukniomis.

(bus daugiau)

Gydomasis daiktas.

Kai kam kurortuose prirašoma dieta. Bet, kaip rodo praktika, dar geriau veikia "duetas": neliudėti vienam...

Garsinkitės
Garsinkitės

Sandaros Spaustuve
Atlieka

Visokius Spaudos Darbus
Greitai, Tinkamai ir Pigiai

Spausdiname įvairias biznieriams blankas, business cards, atskaitas, bilas, Letterheads ir kitus.

Draugijoms: konstitucijas, įstojimų blankas, plakatus, "Show Cards", atvirutes ir t. t.

Didžiausius pagarsinimus, knygutes, programus, pranešimus bei pakvietimus (invitation cards) ir kitus spausdinius.

Ypatingą domę kreipiame į užsakymus iš kitų kolonijų.

Taigi Visais Spaudos Reikalais Kreipkitės į Sandarą, o Užtikrinam, Kad Gausite Gerą Patarnavimą.

SANDARA
3236 South Halsted Street, Chicago, Ill.
Telephone Calumet 3277

Amerikos Lietuviu Gyvenimas

RACINE, WIS.

Svarbus pranešimai.

SLA. 100 kuopa ruošia užbaigai gražios vasarėlės pikniką, p. S. Mockaus parke — Riverview Park. Parkas randasi prie Highway 15 ir keturių mylių kelio į šiaurę nuo Racine, vakarų link. Piknikas įvyks rugsėjo 20 d.

Kviečiami lietuviai vietiniai ir kaimynai atvykti į šį pikniką linksmai laiką praleisti.

Tėvynės Mylėtojų Draugijos Wisconsino apskritys šaukia kuopų atstovų suvažiavimą, rugsėjo 27 d., 9 val. iš ryto. Metiniui suvažiavimui vieta — 1200 Herrick Ave., Racine, Wis. Prašomos TMD. kuopos išrinkti atstovus ir pri siųsti į businti suvažiavimą.

Suvažiavę pasitarsim apie tolimesnį suvažiavimą ar galutiną likvidavimą šio apskričio.

M. Kasparaitis.

HARTFORD, CONN.

Žinios iš lietuvių veikimo

Vilnių Vaduoti S-gos skyrius rengiasi prie Spalio 9-tos dienos paminėjimo—Vilniaus gėdulos dienos bendrai su ukrainais. Susirinkime laikytam rugs. 10 d. nutarta pakviesti ukrainus. V. V. S-gos skyrius deda daug pastangų idant tinkamai paminėjus 9tą dieną Spalio, Vilniaus netekimo 11-tas sukaktuves ir tuo budu paskleisti Vilniaus vadavimo propagandos, vietos ir apielinkės lietuvių tarpe.

Programas tai dienai rengiamas iš kalbų, kurias pasakys liet. ir ukrainų kalbėto jai. Taipgi dalyvaus liet. parapijos choras ir gal ukrainų choras. Prie to bus suvaidintas sceniškas veikalas "Lenkų Konspiracija", trijų aktų drama, speciališkai paruošta tai dienai. Lošime dalyvaus gabiausi scenos mėgėjai-talentai. Aukštiems lenkų kariams ir lietuvių uniformos jau užsakytos. Žodžiu, prisirengimas stropiai vedamas. Šiame susirinkime prisirašė 4 nauji nariai.

Lietuviai politikoj.

Vietos lietuviai rengiasi aktyviai dalyvauti vietos miesto administracijos viršininkų rinkimuose. Rugs. 11 d. turėjo masinį susirinkimą, balsuotojai. Susirinkimui vadovavo p. S. Šimkus, kalbėtojais buvo adv. J. Tamulionis ir V. M. Čekanauskas. Lietuviai nori miesto valdžioje reprezentaciją. Delto, dú atskirai veikianti liet. kliubai — demokratų ir neprigulmingas, žada susivienyti, sudarant vieną Lithuanian Independent Political Club. Pagirtinas tokis vietos lietuvių bendras veikimas.

Lietuviškos "movies".

Rugs. 12 d. vakare parapijos svetainėje įvyko pramoga, kurią surengė vietos SLA. nariai, geriau sakant, asmeniški p. J. Januškevičiaus Jr. draugai jam sutiktuvių vakarėlį su užkandžiais. Buvo iš So. Manchesterio ir New Britaino vekėjai. Vakaro vedėju buvo V. M. Čekanauskas, trumpai kalbėjo pp. J. Sekys, hartfordietis, A. Birieta, — southmanchesterietis, S. L. A. IV-to apsk. sekr., vice-pirm. p. Kupstas ir A. Stankus, iš New Britain. Po kalbų, laike užkandžių, buvo rodomi judamieji paveikslai, kuriuos p. J. Januškevičius parsivežė iš Lietuvos. Gerb. Januškevičius savo kalboje pareiškė, kad jam Lietuva labai patiko ir, kad jis pamėgo juodą duoną su sviestu. Jis trumpai apsakė savo įspudžius įgytus Lietuvoje ir parodė Lietuvos ir jos gyventojų gyvenimą 900 pėdų filmoje. Paveikslai jam pavyko labai gerai, juose buvo galima matyti Lietuvos miestus, Kauną, Vilnių ir kitus, taipgi juose žmonių judėjimą, įvairias įstaigas, ukius ir ukininkų gyvenimą, gegužines, Nemuną ir jo apielinkių gražumą, pilis etc. Per valandą laiko žmonės jautėsi tartum jie aktuališkai esą Lietuvoje ir mato gyvą vaizdą. Žodžiu, Januškevičius nufilmavo visą savo kelionę, pradedant nuo savo namų iš West Hartford į Lietuvą ir Lietuvoje, savo kelionėje, kas jam buvo įdomu.

Vilniaus miesto vaizdas imtas nuo Gedimino Kalno; taipgi tulos Vilniaus gatvės ir josė žmonių judėjimas, Gedimino Pilies griuvėsiai etc. Susirinkę visi buvo labai patenkinti toms lietuviškoms "movies". Svečiai pašokę, linksmi išsiskyrstė apie pusiaunaktį. Teko girdėti, kad p. Januškevičius rengiasi aplankyti Ct. valstijoj visas SLA. kuopas su paskaitomis apie Lietuvą ir parodyti Lietuvą judamuose paveiksluose.

—Reporteris.

Sąvaitės Įvykiai

Kinijoje, kuri paskutiniu laiku buvo paliesta didelių gamtos nelaimių, dabar yra du šimtai milionų bedarbių. Žmonės, nuolatinių tvanų paliesti, tiek nusmuko, kad padėjimas tikrai pasibaisėtinas. Kasdien žuna po kelius tukstančius gyventojų del maisto ir pastogės stokos. Nesenai patvinus Jangtse upei, žuvo 300,000 žmonių.

Vokietijoje rugpiučio mėnesyje dalykai kiek pagerėjo, ypatingai, prekyba. Per tą mėnesį importuota už $113,-575,000, o eksportuota $194,-125,000, paliekant $80,550,-000balansui valstybės naudai. Palyginus su liepos mėnesiu, importas nupuolė $27,000,-000. Per septynius šių metų mėnesius, eksporto surplusas siekė $364,000,000.

Rumunijoje teisingumo ministerija išleido aplinkraštį, kuriame tvirtina, kad kortų lošimas yra žmogų žeminantis užsiėmimas ir todel ji uždraudžianti visiems teisėjams ir savo valdininkams jomis lošti ir prigulėti prie įvairių kliubų. Kiekvienas teisėjas prieš tai nusižengęs nustos lvejų savaičių algą ir be to galės buti prašalintas iš darbo.

Lietuvoje į Valstybės tearą nuo šių metų naujojo sezono pradžios bus priimta nauja dainininkė, amerikietė (iš Philadelphios) p. Emilija Mickunaitė. Dainavimo mokslą ji baigė Italijoje, kur ji dainavo keliose operose ir turėjo didelį pasisekimą.

Wilkinsą matyt nelabasis persekioja, nes jis vis turi vargo su savo submarinu Nautilius. Nuolat trukdoma kelionė į šiaurės ašigalį, vėl sutiko naują barjerą sugedus eilei pavandeninio laivo motorų. Be to, siaučiant didelėms audroms, jis turėjo ieškoti prieglaudos Adeneshaven, mažame žvejų uoste, Ando saloje, netoli nuo Norvegijos pakraščių.

Anglijoje bevykdant ekonominį programą, sumažinti biudžeto deficitą, buvo norėta nukapoti ir jurininkų algos, bet vos tai žiniai pasklidus, visuose laivuose tarp žemesnės rangos jureivių pakilo didelis sumišimas ir buvo pabugta jų maišto. Taip dalykams įvykus, valdžia atšaukė manevrus, kurie turėjo tuo laiku įvykti ir įsakė laivams grįžti į uostus tyrinėjimams surasti tų sumišimų kaltininkams.

Mahatma Gandhi, visam pasauliui žinomas Indijos vadas dabartiniu laiku vieši Londone, dalyvaudamas antroje apskritojo stalo konferencijoje. Ten jis įteikė Anglijos valdžiai ultimatumą, kuriame jis reikalauja pilnos autonomijos jo reprezentuojamai Indijai. Jis tvirtino, kad jo tauta nenori valdžios paremtos kardu. Ji nori išrinkti pati savo valdovus, valdyti pati save, bet tuo pačiu dirbti ranką rankon su Anglija, jos tamsioj valandoje.

Rugpiučio mėn. S. V. valdžia tikisi surinkti tik pusę iki šiol surinktų mokesčių. Biznio depresija, kuri nušlavė bilijonus dolerių nuo biržos ir sunkiai suvaržė komerciją ir pramonę, sumažins mokesčių pajamas iki $270, 000,-000 palyginus su pernykščiais rugsėjo mėn. surinktais $498,500,000. Kovo mėn. š. m. buvo surinkta $334,900,-000, bet pernai tuo pačiu laiku surinkta $559,503,000: birželio mėn., šįmet, $295,-000,000, bet 1930 — $526,-443,000.

Hondure, Centralinėje Amerikoje trumpą laiką atgal siautė hurikanas, kuris visai sugriovė Belizo miestą ir atėmė gyvybę 1,200 jo gyventojų. Paskutinėmis žiniomis, viso to ciklono aukų yra net trys tukstančiai, jų tarpe labai daug vietinių indenų, kurie gyvena menkose šėtrose ir neturėjo saugios pastogės savo gyvybei gelbėti. Belize, be vietinių, mirė nuo žaizdų ir Amerikos konsulas ir vienos Jungtinių Valstijų vaisių bendrovės viršininkas, nekalbant apie paprastųjų piliečių aukas. Laike audros Karibų jurėje nuskendo daugybė laivų, bet pakol kas raportuota tik šeši.

Liepos mėn. bedarbių skaičius Vokietijoje pakilo net 91,000 tukst., o per pirmą šių metų pusmetį — 114,000. Dabartiniu laiku Vokietijoje išviso yra 4,195,000, o tuo pačiu laiku pernai buvo tik 3,-956,000. Metalų dirbtuvės nuolat nedirba ir Kruppas žada visai uždaryti kai kurias savo įmones. Kredito trukumas, ypatingai pakenkė gelumbių fabrikams. 90% jiems skolintų pinigų kreditas buvo tik trumpam laikui.

Laiškas Iš Vilniaus Krašto

Lenkinimas per bažnyčias

PAŠVINTYS, Švenčionių apskritys.—Tamsta rašote, kad pas jus Amerikoj, aukso ir pramonės šalyje, užėjo sunkųs laikai ir milijonai žmonių neturi darbo, vargsta, bet jųs valdžia, ar šalis yra turtinga ir šelpia šiek tiek vargstančius, bet pas mus padėtis daug blogesnė; pas mus prau žė pasaulinis karas viską sunaikindamas; valiuta daug kartų keitės; visi prieš-kariniai indeliai sudėti rusų bankuose žlugo, tik liko bevertės; viską mums reikėjo pernešti ir dabar tarp piliečių vien dejavimas ir laukimas dar sunkesnio rytojaus. Vaitoja netik lietuviai, bet ir lenkai, nes ekonominis skurdas nežiuri tautybės ir bendrai visus gniaužia.

Pas mus pereitoji žiema buvo labai šalta ir pakenkė žieminiams javams: rugiams ir kviečiams. Pavasaris buvo labai gražus, šiltas, bet sausas. Vasara labai karšta ir be lietaus. Aš nepamenu tokių laikų, kad taip mažai visko priaugo.

Iš tautinio gyvenimo viskas po senovei, lenkai mus lenkina per bažnyčias: lietuvius kunigus siunčia į lenkiškas bei gudiškas parapijas, o aršiausius lenkus į lietuviškas parapijas. Mes lietuviai ukininkai, šiek tiek susipratę, tankiai galvojame kaip palaikyti tautinę lietuvišką ideją ir tik numatome, kad lietuviai kunigai gali pagelbėti. Gal Tamstos iškeltumėte Amerikos tautiniuose laikraščiuose mintį, kad vienas kitas lietuvis kunigas aplankytų mus Vilniaus krašte, sakysisime su misijomis, nors laikinai, ir mislijame, kad toks pasistengimas lietuvių kunigų įvarytų baimės lenkiškai dvasiškijai ir gal priverstų skaitytis su Vilniaus krašto lietuviais kunigais. **—B. A.**

RUKSTANTI VASAROTOJA

(Iš Palangos užrašų.)

Šalia pliažo, iš už krūmų,
debesėlis plaukia dumų,
kai arčiau aš ten priėjau,
vasarotoją radau.

Nupudruota miltais nosis,
o dantyse papirosas,
be sijono, lyg skulptura,
šykšti jos manifaktura,
guli ponas ten šalia
su ant kelių galvele...
Nimfa plaukus jo šukuoja
ir, kad kiek, tur but, dainuoja
apie vyrą ten Kaune,
kurio ji nemyli, ne...
Murma tyliai lovelasas,
skamba minkštas, meilus ba-
[sas,
apie nimfos kojeles,
laimės valandas kelias...
Nimfa darosi pikta:
"Tau barzda nenuskusta!.."
Basas jai sudunda tyliai:
"Bet tave vis tiek aš myliu!"
Kas toliau ten krume daros,
ar bučiuojas jie, ar baras,
aš žinoti negaliu,
eidamas savo kelių...
Galima tik pamanyti,
incidentą šį mažyti,
teks ragauti dar kam nors,
kai atvės prie juros ors...

Skaitykite

SANDARĄ

"SANDARA" tai veidrodis Amerikos lietuvių gyvenimo, tai vienatinis demokratiškas, tautiškas, liberališkas laikraštis. "Sandarą" leidžia jau per 17 metų Amerikos Lietuvių Tautinė Sandara, kuri daug prisidėjo prie Amerikos lietuvių geresnio gyvenimo, taipgi daug prisidėjo ir prie Lietuvos Nepriklausomybės iškovojimo.

"SANDAROJE" rašo ir bendradarbiauja geriausios Amerikos lietuvių jėgos, taipgi turi korespondentų ir rašytojų iš Lietuvos, Vokietijos, Francijos, Pietų Amerikos respublikų ir k.

Jei dar neskaitote "SANDAROS," tai išsirašykite ir apturėję kas savaite džiaugsitės su jos žiniomis, pranešimais, visais straipsniais ir tt.

"SANDARA" kainuoja metams tik $2.00. Įdėkite į laišką du doleriu, užrašykite "Sandaros" adresą ir nunešę į paštą užregistruokite. Jeigu turite Lietuvos Laisvės Paskolos Bonų, tai nukirpkite kuponą už 1930 m., arba už 1931 metus ir atsiųskite "Sandarai," tai gausite "Sandarą" per metus ir dar priedo už 50c. knygų. O jei prisiųsite **Penkis dolerius** pinigais arba kuponais, tai "Sandarą" gausite per tris (3) metus. Į Lietuvą "Sandara" metams $3.00.

Visada rašykite šiuo adresu:

"Sandara"

3236 South Halsted Street, Chicago,

Atpigo Laivakortes

Tuojaus kreipkitės ir važiuokite per Sandaros Laivakorčių

AGENTURĄ

Šiuose bedarbės laikuose visiems lietuviams kurie tik važiuos per Sandaros Agenturą parduosime laivokartes į Lietuvą ir iš Lietuvos šia kaina:

Iš New Yorko į Kauną ir iš Kauno į New Yorką (round-trip) ant didžiųjų laivų (Europa, Bremen ir kt.) $177.00

Ant visų kitų laivų iš New Yorko į Klaipėdą ir iš Klaipėdos į New Yorką $150.00

Prie šių sumų dar reikia pridėti karo taksų $5.00 ir Lietuvos piliečiams pagalvinių taksų $8.00

Šis nupiginimas tęsis nuo kovo 2 d. iki Balandžio 30 d. ir nuo Rugpiučio 1 d. iki Spalių 15 d. šių metų.

Taigi visi kurie rengiatės važiuoti tuoj kreipkitės į Sandaros Agenturą, čia gausite visus reikalingus patarimus, patarnavimus ir geriausią kelionę į Lietuvą ir iš Lieutvos. Išpirktos laivakortės yra geros ant dviejų metų.

Visiems norintiems važiuoti parupiname pasus, vizas, sugrįžimui dokumentus ir kitus reikalingus raštus. Toliau nuo Chicagos gyvenantiems visus patarimus suteikiame laiškais.

Kreipkitės šiuo adresu:

Sandaros Steamship Agency

3236 S. Halsted St. Chicago, Ill.

K. ŠIDLAUSKO

APTIEKA

Kurioje galima gauti visokių gyduolių ir įvairių šaknų. Reikale kreipkitės:

373 BROADWAY
SO. BOSTON, MASS.

Lietuviškų Čeverykų Krautuvė

90 MILLBURY ST.
Worcester, Mass.

Vincas Česna, dabar parduoda visą tavorą atskirai. Nori išparduoti viską kuogreičiausia. Prieinamos kainos.

BRONIS KONTRIM

Lietuviškas Constable, Real Estate, Insurance Broker ir Justice of the peace.

120 Marine Road, So. Boston, Mass.

Tel. So. Boston 2483 — W.

Tel. Park 2240-4274-4381

PETER BROTHERS

COAL, WOOD & LUMBER

Geras Patarnavimas

161 WASHINGTON STREET
WORCESTER, MASS.

P. J. AKUNEVIČIUS

LIETUVIS GRABORIUS

SUTEIKIA GERIAUSĮ PASKUTINĮ PATARNAVIMĄ

Už pilną pagrabą galima apsieiti su $80 ir augščiau už didelius. O už vaikus nuo $20 ir augščiau. Patarnauja gražiai ir pigiai.

OFISO IR GYVENIMO ANTRASAS:

250 Broadway So. Boston, Mass.

Telephone So. Boston 4486

CHICAGOJE

KENSINGTON, ILL.

Rugsėjo 11 dieną, įvyko Kliubų ir Draugijų Susivienimo susirinkimas. Narių atsilankė vidutiniškai.

Serga Jurijonas, Karečka, Juktonis, Tutlys ir Jankauskas. Pirmieji trys ligoniai buvo ligoninėj, o du pastarieji namie; visi eina geryn, manome, greit pasveiks.

Susivienijimas yra prisidėjęs delegatais prie šelpimo bedarbių. Vietiniame lietuvių bedarbių skyriaus iždė yra $30.00. Vasaros laike mažai veikta, bet bedarbiai yra šiek tiek šelpiama. Žiema bus pradėta daugiau veikti; manoma tąda bus daugiau ir bedarbių.

Susivienijimas planavo rengti kokį parengimą, bet pasirodė, kad blogi laikai. Šiuo laiku negalima perdaug rizikuoti uždirbti pinigų, nes galima greičiau pradirbti.

Išvažiavimai susivienijimui sekasi ir tuomi turėtų pasitenkinti. Tankia parengimus neužsimoka rengt, nes bus perdaug išnaudojami nariai ir gali but nepasekmingi.

Korespondentas

Versales Taika SLA. Centre

Pono S. Vitaičio klausimo užbaigimas SLA. Pildomos Tarybos posėdy labai primena Versalės taikos sutartį, pasirašyta apie dvylika metų atgal. Vokiečiai tuomet buvo nugalėti ir parblokšti Santarvininkai patys vieni surašė taikos sąlygas, kurias įteikė vokiečiams Clemenceau, grubijoniškai pakišant vokiečių atstovui po nose popierų rišulį.

Skaudžiausia vieta buvo toji, kur pasakyta, jog Vokietija prisipažįsta kalta už sukėlimą karo. Protestai, prašymai nieko negelbėjo. Vokiečiai turėjo priimti sąlygas arba atiduoti visą šalį priešams.

Tokia tai yra trumpa istorija Versalės taikos pasirašymo Dabar grįžtant prie SLA. pastebėsim, jog ir p. Vitaičiui buvo pastatytos dvi galimybės: prisipažink kaltu, arba eik lauk. "Tėvynėj" šis dalykas aprašytas sekančiai:

"Pildomoji Taryba didžiuma balsų pripažino Tamstą kaltu del įvykusio incidento SLA. Centre liepos 24 d. už nesudraudimą savo žmonos ir taip pat didžiuma balsų nutarė priimti Kontrolės Komisijos rekomendacijas Tamstą prašalinti iš "Tėvynės" redaktoriaus vietos. Tačiau Pildomoji Taryba nevykins savo nuosprendžio, jei Tamsta išpildysi sekamas sąlygas: prisipažinsi kaltu, atsiprašysi už įvykusį incidentą..."

Mums atrodo, jog šitokia teismo procedura ir pastatytos sąlygos turėjo tikslo surasti ne tikruosius faktus, bet daugiau pažeminti p. Vitaitį. SLA. Pildomoji Taryba du kartu suvažiavusi ir išklausinėjusi tiek liudininkų, galėjo surasti ar jis kaltas, ar ne. Ir ji surado ir paskelbė. Todel spirimas, kad p. Vitaitis prisipažintų kaltu, yra tiesiog "third degree".

Tam pačiam "Tėvynės" numery pasakyta:

"Kaltinamasis pareiškė, kad nors nesijaučiąs nusikaltusiu.... bet jei Pildomosios Tarybos yra tokis nutarimas, tai prisipažįstąs kaltu..."

Kitais žodžiais, prisipažinimas gautas sulig pareikalavimo. Ponas Vitaitis turėjo išpildyti įteiktas sąlygas, nes kitaip netektų darbo. Bet kiekvienas supranta, jog visuomenės veikėjui, tai yra didelis pažeminimas. SLA. Pildomos Tarybos nariai nepaiso kokį vardą turės organizacijos redaktorius, bile tik jie parodys savo "galybę".

Negalima praleisti be pastabos dar vieną sąlygą: kad "Tėvynės" redaktorius nė žodžiu, nė raštu neprisimintų daugiau apie centro sekretoriaus tvarką.

Tai vienas nerimčiausių dalykų, kuris teko pastebėti šioj organizacijoj. Nejaugi sekretorius yra koks tai caras, kurio veikimo niekas negali pakritikuoti? Jeigu taip, tai greitai susilauksim dar keliatos Devenio bylų.

Ponas Vitaitis šiandie reikalingas organizacijai. Per laikraštį jis gali daugiau paveikti į narius negu visa SLA. Pildoma Taryba sudėjus į kruvą. Sunkesniais laikais reikia išnaudoti kiekvienas energijos atomas. Ir todel p. Vitaičiui uždėti suvaržymai ir priverstinas pasižeminimas yra tik tormozas.

Paimkim dabar bile vieną korporaciją, kur menedžeris butų paliktas prie darbo, bet su sąlygom, kad jis negali pasakyt žodžio apie žemesnius ir aukštesnius už save. Kiek naudingo darbo tas menedžeris galėtų atlikti?

Mes tikim, kad SLA. Pildomoji Taryba pati užmiršo apie savo sąlygas ir redaktoriui grąžins teisę tvarkyti laikraštį sulig geriausio sugebėjimo.

Mes nenorime, kad musų laikraščio redaktorius butų amžinoj malonėj bile vieno Pildomos Tarybos nario. Jei kas bus netinkama, apšvietos komisija padarys savo pastabas.

Taigi Versalės taikos punktai SLA. turi buti pakeisti.

—Senas narys.

Jaunos Birutės Sezonas Prasidėjo.

Pirmas Susirinkimas Šiam Pirmadienį Sandaros Svetainėje

Šiltai vasarai praėjus, Jaunoji Birutė neužilgo pradės savo darbą. Mažesni ir didesni jos nariai prašomi susirinkti šiam pirmadieny, rugs.-sept. 21 d. Sandaros svet.

Čia turėsim pirmutinę pamoką. Kaikurie vaikučiai ištikro pasiilgo dainavimo, žaidimų ir abelno mokslo. Galime dar pranešti, jog Jaunoji Birutė žada dalyvauti Vilniaus Dienoj, kito mėnesio 7 d. Lietuvių Auditorijoj.

— V.

YOUTH'S CORNER

STUDENTS' ATTENTION!

All Lithuanian students, from any part of the country who have been graduated from a four year High School or it's equivalent and are intending to attend a Pittsburgh College or University, are invated to join the "Lithuanian Intercollegiate Club" in Pittsburgh. Any College or University graduate, living in Pittsburgh permanently or temporarily, is also invated to join. The "Lithuanian Intercollegiate Club" is a non sectarian club composed of College students and alumni.

For turther information write to

(Miss) Milda Virbickas.
124 Moultrie St.
Pittsburgh, Penn.

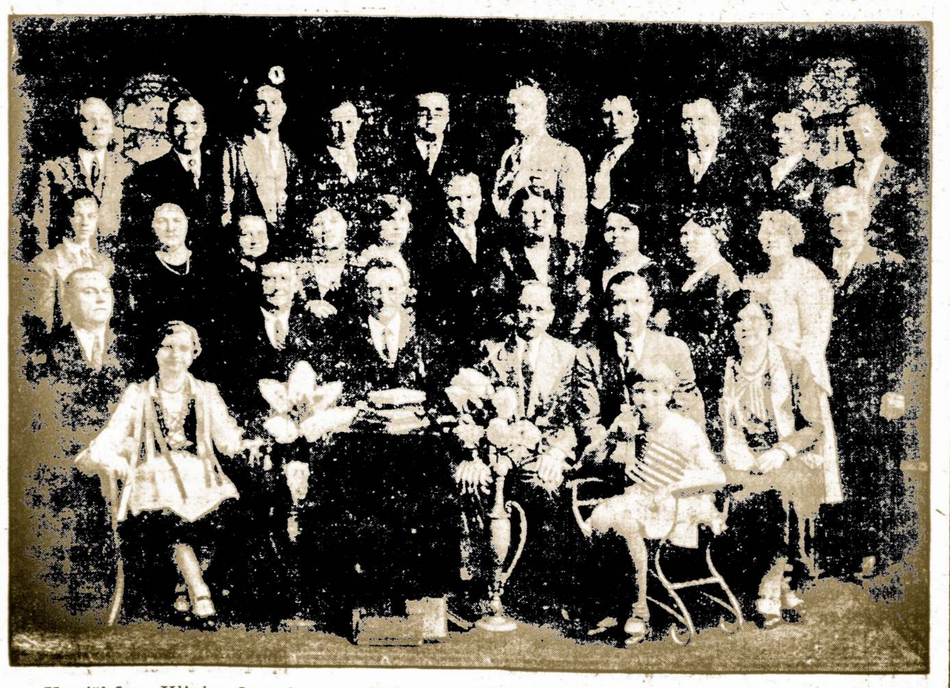

Kupiškėnų Kliubo 2-ra kuopa, Cleveland, Ohio, su valdyba priešaky ir gen. org. p. J. Kuliu viduryje.

Šios kiltos organizacijos yra tikslas pastatyti liaudies namą Kupiškyje su skaitykla ir knygynu.

Šis kliubas rado didelio pritarimo Amerikos ir Kanados lietuvių tarpe ir todel, neabejotina, kad savo tikslą pilnai atsieks.

SPOTLIGHT ON THE MUSIC SITUATION OF TODAY

With September comes opening of schools and colleges —the Beethoven Conservatory at 3259 So. Halsted St. being no exception. Judging from the first weeks of enrollment — that old boogieman — "Depression" doesn't seem to be anywhere around —not even hiding in the bushes.

Perhaps Bridgeport is especially fortunate in having more employed per family, at present. Nevertheless, the children whose tuition depends upon the paternal pay roll, are climbing the stairs with their notes and instrument cases under their arms, seeking their class rooms and teachers.

It has been said that the people of Europe take their music more seriously and consider its necessity greater, than do the people of these newer United States. However even Europeans realize that the matter of food for physical sustenance is a degree more essential than the knowledge of sharps and flats. So when we teacher at the conservatory are confronted with the case of an earnest student failing to return for furthur study, we know that one thing and one only has compelled him to discontinue his lessons.

These wise parents of our Lithuanian community who budget the childrens' music from their incomes, are even more wise than they themselves realize. Their norml impulse is to surround themselves and their families with the golden atmosphere of melody such as they heard in childhood and moved amidst. Music to them is nature or instinct — but from a social standpoint it is more.

Do the eyes of these parents gaze far into the future and picture their sons and daughters grown — sitting behind prison bars or wallowing among ill company at foul gambling holes or rather playing an instrument in the orchestra pits of the city's theaters—swelling the church choirs with their talents of song, or in turn, glorifying their childrens' homes with music.

It has been said that a whistling man harbors no evil intentions. I have yet to hear of a musician who turned bandit, although I have heard of a convict who turned trombonist — right in the penitenciary.

There are those who believe that mechanical musical instruments (I almost class the radio herein — at least certain — at least certain of radios and radio performers I have heard) have dampened the enthusiasm for self expression of music. Quite the contrary — it has impelled among the ambitious a imitate — where the talents in any wise approached the model.

There is inspiration sufficient in a Lilly Pons record for the young voice student who can not go the concert hall to hear this famous artist, in person.

Personally, I am inspired to a better performance of violin works after hearing a Heifetz recital.

All in all the business of music's revolutionary like everything else that is record in the history of civilization. A musical machine is invented that displaces humans, yet at the same time — this machine reaches millions spreading its influence and inspiration accross continents. Same day these millions will rise in a great army of trained listeners and performers to enrich the brief life span of humanity.

Lulu Raben
Teacher of vielin and piano.

Peoples Furniture Krautuvėse

Dideli Pinigų Sutaupymai ant Pečių, Kaldrų Blankėtų, Matrasų ir visų kitų namam reikmenų

Šildomi Pečiai

Naujausios Mados, pilnai parceliuoti, del visokio kuro, verti iki $50.00, po **$28.00**

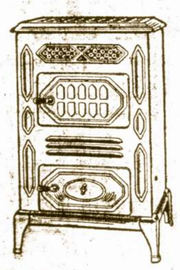

Kaldros Blankėtai

Milžiniškas pasirinkimas, veik už pusę kainos. Pilnos mieros, gražios kaldros po **$1.85**

Geriausių vilnų, dubiltavi blankėtai, 70 x 52 didžio, vertės $10, po **$5.95**

Geri Matrasai

Parsiduoda pusdykiai. Baltos Vatos Matrasai su tvirtu ir gražiu viršum, bile didžio po **$4.95**

Felt Matrąsai, verti iki $16, dabar tik po **$7.95**

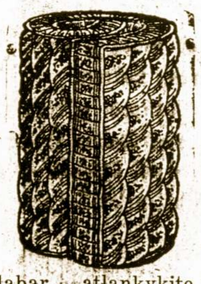

Prisirengkite prie šalto oro dabar, atlankykite Peoples krautuves šią sąvaitę

SOUTH WEST SIDES LARGEST STORES
The Peoples Furniture Co. INC.
FURNITURE, RADIOS, PIANOS, RUGS, STOVES & GEN. HOUSEHOLD GOODS
EVERYTHING For The BETTER HOMES

4177–83 Archer Ave. Cor. Richmond St. TEL. LAFAYETTE 3171

2536–40 W. 63 St. Cor. Maplewood Ave. HEMLOCK 8400

VILNIAUS DIENA

Seredoj

Spalio-October 7 d.

1931

LIET. AUDITRIJOJ

3133 So. Halsted St.

Pradžia 7:30 val. Vakare— Įžanga 25c Ypatai.

Geriausia Programa Pritaikyta Sostinės Gėdulingų Sukaktuvių Paminėjimui.

Chicagos Lietuviai Kviečiami Dalyvauti. Nors Vieną Sykį į Metus Atsiminkime Užkariautą Vilnių ir Sustiprinkime Savo Nusistatymą jo Neįsižadėti.

Musų Vedama Kova Yra Ne Vien Kova už Pavergtą Sostinę Arba Trečdalį Lietuvos, Bet Taipgi už Žmoniškumą, Teisę ir Tautų Laisvę Prieš Tuos, Kurie Nepripažįsta Jokios Kitos Pajėgos Apart Ginklo.

Buvo Laikai, Kuomet Tik Viena Lietuva Išdrįso Tarti Protesto Žodį Prieš Galingą Lenkų – Prancuzų Militarę Diktaturą. Šiandie Protestuojančių Grupė Padidėjo Keliaropai. Net Amerika Ima Reikalauti Nusiginklavimo ir Pakeitimo Versalės Taikos Sutarčių.

Praeis dar Keli Metai ir Pasaulis Pripažins Teisingumą Musų Reikalavimų. Tik Turėkime Ištvermės ir Pasišventimo.

Vilniaus Diena Suteiks Mums Progos Pareikšti Geležinį Amerikos Lietuvių Nusistatymą Link Pavergtos Sostinės.

RENGĖJAI

Chicagoje

Pranešimas Chicagos Lietuvių Visuomenei

Vilnius ir vilnijos kraštas.

Spalio 9 d., 1931 m. sukanka lygiai 11 metų, kaip sostinė Vilnius su trečdaliu visos Lietuvos išplėšta tapo per plėšrią ir visada alkaną Lenkiją. Nežiurint visokiariopų priemonių — protestų ir skundų pasaulio didžiulėm valstybėm, Vilnius ir vilnijos kraštas tebesiranda plėšraus lenko rankose.

Lietuva prarado viltį, kada nors atgauti Vilnių ir vilnijos kraštą. Todel ji stvėrėsi laikiną sostinę Kauną tvarkyti ir priduoti jam įžiurą sostinės.

Bet amerikiečiai lietuviai, ypač Chicagos Vilniaus Vadavimo Komitetas Vilniaus klausimo nepamiršo ir nepamirš. Chicagos lietuviai — Vilniaus Vadavimo Komitetas butinai užsispyrė greitu laiku **Laisvės Varpą** iškilmingai nuvežti ant Gedimino Kalno Vilniun, ten pastatyti bokštą ir įkelti Laisvės Varpą, kad užskambintų Lietuvos vaikams laisvę!

Tuo tikslu Vilniaus vadavimo Komitetas Chicagoje rengia viešą paminėjimą spalio 7 dieną, š. m. Lietuvių Auditorijoj, kur bus per tam tikrus žinovus Vilniaus klausime suteiktos žinios: — kaip, kada ir kokiomis priemonėmis Vilnius ir vilnijos kraštas bus atvaduotas ir prijungtas atgal Lietuvai.

Tad išanksto medžiame visus Chicagos ir apielinkės lietuvius butinai ateiti Spalio 7 dieną į Lietuvių Auditorija pasiklausyti, kaip ir kada Vilnius ir vilnijos kraštas bus išvaduotas.

Galima paminėti vienas iš kalbėtojų bus Dr. A. L. Graičunas, kuris per paskutinį dešimtmetį nuodugniai Vilniaus klausimą studijavo; — jis kalbės temoj: Kas, kada ir kaip atvaduosim Vilnių ir vilnijos kraštą.

Vienas V. V. K-to narių.

Socialistų SLA. Sąstatas Jau "Iškeptas"

Dvasios vado nemenka strategija.

Pereitam pirmadienį, sulig slapto įsakymo tapo sušauktas visos socialistų ir jiems prijaučiančių veikėjų divizijos — skaičiuje aštuonių ypatų posėdis.

Buvo svarstoma nominacijos į SLA. Pildomą Tarybą. Pasak nuolatinio dvasios vado, šiandien yra didelis pavojus, kad susivienijimas nepatektų į bile kieno rankas, apart socialistų. Vienintelis žmogus, kuris galėtų apsaugoti organizaciją nuo įvairių nekrikštų, yra adv. F. Bagočius. Jis ir nominuota į pačią aukščiausią vietą — preziden to. To jau buvo laukta.

Sijojant tolimesnius kandidatus, socialistų lyderis panaudojo meistrišką strategiją: jis įdėjo porą kitokių pažiurų asmenis, kurie geriau pagarsintų visą "sleitą". Praėjus socialistui, tie du asmenys visvien butų mažumoj ir gal ilgainiui gautų vilko biletą neužbaigę savo termino. Paviršutiniai žiurint, atrodo, jog socialistai labai geros širdies ir kaip reikalas yra, kviečia kitus.

Mums atrodo, jog sulipdytasai "sleitas" sudaro tokią žemišką esybę, kurios priešakis yra mulo, o upakalis — karvės. Bet vis vien pasauliui bus skelbiama, jog tai Chicagos lietuvių kudikis, kuris iki sekančios vasaros turės užaugti į milžiną ir pasiimti savo globon SLA. Gero pasisekimo!

Kačerga.

NORTH SIDE

"Bijunėlis" Renkas į Kruvą

North Sidės vaikų choras pirmą sykį susirinks ateinantį penktadienį, Alm. Simons svet. Mokins kaip ir pereitais metais p. An. Steponavičienė.

"PIRMYN" CHORAS STATO "AGURKUS"

Greitu laiku turėsime progos pamatyt scenoj gražią operetę "Agurkai," kuriuos sulietuvino p. P. Bukšnaitis. Ši operetė yra trijų aktų ir labai juokinga. — M...

ART. OLŠAUSKAS APLEIDO CHICAGĄ

Ketvergo vakare, rugsėjo 17 d. išvyko į New Brittain, Conn. mėgiamas Amerikos lietuvių dainininkas p. Juozas Olšauskas. Ten jis užims vargonininko vietą.

Dabar p. Vanagaitis pasiliko tikras našlys.

— Draugas

CH. LIET. SIMFONIJOS ORKESTRA PRADĖJO DARBĄ

Išrinkta Nauja Valdyba

Pasak žmonių, ateinančiam sezone turėsime progos užgirsti puikiausią lietuvių orkestrą, skaitlingą ir gerai prirengtą.

Pareitam trečiadienį ši orkestra turėjo savo metinį susirinkimą Gage Park svet. ir išrinko valdybą:

Ed. Grušas— pirm.
John Rumša— vice-pirm.
F. Nekrošius— ižd.
St. Markus— sekr.

Korespondentai:

Ad. Micevičius, Ald. Balanda ir M. Gvalda.

Šią orkestra mokina ir veda p. K. Steponavičius. Neužilgo bus surengtas koncertas su plačia programa. Apie tai sužinosite vėliau. — Rep..

TIESA APIE MOTERIS

Moterys yra tokie tvariniai, kurie labiau už mus prisiartina prie Dievybės dėka savo grožio, nes kas yra gražesnio, tas stovi arčiau Dievo.

Kai gražios moters akys, yra su ašaromis, tada tik vyras nemato aiškiai. Tik vienas velnias žino kas yra moteris, kiti — nieko nesupranta.

Graži moteris patinka akims, gera moteris patinka širdžiai. Viena yra papuošalas, antra — turtas.

Yra du moters tipai: paprastas ir nudažytas.

Tegu vyras sako ką nori, visada moteris ant jų viešpatauja ir juos valdo.

Tiktai dvi moterys nuoširdžiai mylėjosi ir gyveno ramybėje, nieko blogo viena ant antros nepasakydama, nors abi buvo jaunos: viena jų buvo kurčia, antra — akla.

—Br.

Tautiečiu Atydai

Malonu mums butų patarnauti lietuviams atsilankiusiems iš kitų kolonijų į musų banką, o labiausiai iš Marquette Distrikto, kur daugel tautiečių likosi nuskriaustais. Dėlto-gi kviečiame musų brolius atsilankyti kur visados gausite teisingą patarnavimą.

MUSŲ BANKA daro paskolas ant atsakančių nuosavybių.

Siunčia pinigus į Lietuvą, telegramu ir pašta.

Moka tretį (3%) nuošimtį už padėtus pinigus ant taupymo.

Taip-gi parduoda pirmus morgičius nešančius (6%) nuošimtį.

Su pagarba.

UNIVERSAL STATEBANK
3252 South Halsted Street, Chicago.

ATIDARIKITE SĄSKAITĄ ŠIANDIEN

Southwest Trust & Savings Bank
35th St. ir Archer Ave.

Po valstijos ir bankų susivienijimo priežiura. Šita banka yra užtenkamai didelė jums patarnauti ir užtenkamai maža jus pažinti.

Saugumo dežutės (deposit boxes) $3 į metus.

PARSIDUODA

Naujas medinis 5 kambarių rezidencijos namas, ant 45 pėdų loto, naujas fondamentas, vaksuoti porčiai, saulės kambarys, moderniški įtaisymai, arti mokyklos, bussų ir gatvekarių linijos. Prekė tik **$6,500.00.** Kreipkities pas sav. Jos. M. Herdo, 2121 W. 57th St., Tel. Grovehill 1191.

PARSIDUODA PIGIAI JAUNAI PORAI

Gražus keturių kambarių rakandai (furnitures), naudoti tiktai du mėnesiu, turiu parduoti šią savaitę. $350 parlorio setas už $85; walnut dining kambario setas verties $275 už $65; walnut mėgamo jo setas verties $290 už $85; $95 coxwell krėslas už $25; $300 elektrikinis radio už $50; Amerikoniška Orientališka karpeta, 9 x 12, verties $150 už $35; Wilton karpeta 9 x 12 verties $75 už $15. 7823 Euclid Ave., netoli 79th gatvės, 1 blakas į vakarus nuo Jeffery Ave., Tel. So. Shore 9093.

Išsirenduoja Pigiai

Išsirenduoja 4, 5 ir 6 kambarių flatai už $14.00 $15.00 ir $18.00 mėnesiui; naujai pertaisyti ir gerai apšviesti. Kreipkitės 735 W. 49th Pl., Chicago.

BAGDONAS BROS.

Mes perkraustom rakandus ir Pianus Chicagoj arba į tolimus miestus — musų darbas užtikrintas.

PRISTATOM ANGLIS

Taipgi mes pristatom anglis nužeminta kaina ant kiekvieno pareikalavimo į bile dalį miesto. Kreipkitės pas mus į ofisą:

3244 So. Halsted St.,
Tel. Calumet 3399
Res. 828 W. 34th Place
Tel. Yards 3408

Tel. Yards 1829
DR. G. SERNER
LIETUVIS AKIŲ SPECIALISTAS

Ofisas ir Akinių Dirbtuvė
756 West 35th St.
kampas Halsed St.
Valandos: nuo 10—4, nuo 6iki 8
Nedėliomis nuo 10 iki 12.

Saugu siųsti pinigus per musų įstaigą.
15 metų nei vienas centas nežuvo.
Važiuojant Lietuvon, teisingas patarnavimas.
Perkame Lietuvos Paskolos Bonus ir mokame $40.00 už $50.00 ir $80.00 už $100.00 — Cash.
Atsilankyk ypatiškai arba prisiųsk per paštą, apdraustame laiške.

John J. Zolp
4559 S. Paulina St.
CHICAGO, ILL.

Tel Yards 1138
Stanley P. Mažeika
LIETUVIS GRABORIUS
Automobilius galima gauti visokiems reikalams.
3319 Auburn Av. Chicago

S. D. LACHAVICZ
LIETUVIS GRABORIUS IR BALSAMUOTOJAS
Patarnauju laidotuvėse kuopigiausiai. Reikale meldžiu atsišaukti, o mano darbu busite užganėdinti.
2314 West 23rd Place
Tel. Roosevelt 2515 ir 2516
SKYRIUS:
1439 So. 49th Court, Cicero, Ill.
Telephone Cicero 5927

ADVOKATAI

A. A. SLAKIS
ADVOKATAS
Mieste Ofisas 77 W. Washington st. Room 1502 Tel. Central 2978
Valandos: 9 ryto iki 4 po pietų
Vakarais: Utarn., Ketv., ir Subatos — 6 iki 9 val.
4145 Archer Avenue
Tel. Lafayette 7337
Namų Tel. Hyde Park 3395

Phone Franklin 2460
LEONAS S. MIKELONIS
ADVOKATAS
10 South LaSalle Street
Vakarais nuo 6 iki 9 valandai
3315 South Halsted Street
Telephone Boulevard 3697

K. GUGIS
ADVOKATAS
MIESTO OFISAS
127 N. Dearborn St.,
Room 1111
Telefonas Central 4411
Valandos: nuo 9 ryto iki 4 po pietų
GYVENIMO VIETA
3323 So. Halsted St.
Tel. Boulevard 1310
Val.: nuo 6 iki 8 val. kiekvieną vakarą, išskyrus ketvergą.
Nedėliomis nuo 9 iki 12 v. ryto

A. A. OLIS
ADVOKATAS
11 So. LaSalle St., Room 2001
Telephone Randolph 0331—0332
Val.: nuo 9 ryto iki 6 v. vak.
3241 South Halsted Street
Telephone Victory 0562
7—9 v. vak. apart Panedėlio ir Pėtnyčios

DAKTARAI

Phone Hemlock 2061
DR JOSEPH KELLA
DENTISTAS
Gas Extraction
6558 South Western Avenue
Valandos: 9 ryto iki 9 vakaro
Nedėliomis nuo 9 iki 12.

Rez. Phone Grovehill 1321
Ofiso Tel. Lafayette 4180
Dr. Vincent C. Steele
DENTISTAS
4180 Acher Av., šalę Midland Bank
Valandos: 10 iki 12 A. M., 1 iki 5 P. M., 6 iki 8 P. M.

Dr Suzan A. Slakis
Specialistė Moterų ir Vaikų Ligų
4145 Archer Ave.
Val. 10 iki 12 ryto; 4 iki 6 popiet
Seredomis ir nedėliomis pagal Susitarimą
Ofiso Tel. Lafayette 7337
Rez. Tel. Hyde Park 3395

Ofiso ir Rezidencijos
Tel. Boulevard 5913
DR. BERTASH
756 West 35th St.
(kampas 35-tos ir S. Halsted St.)
Ofiso valandos:
nuo 1 iki3, nuo 6:30 iki 8:30
Nedėliomis pagal sutartį

A. L. Davidonis, M. D.
4910 SO. MICHIGAN AVENUE
Tel. Kenwood 5107
Valandos:
Nuo 9 iki 11 valandai ryto;
Nuo 6 iki 8 valandai vakare
apart šventadienio ir ketvirtadienio

Phone Boulevard 2035
"Sveikinkit su Gėlėmis"
Urba Flower Shoppe

Skintos Gėlės, Augalai, Vestuvėms Bukietai.
Specializuojame Laidotuvėms Gėlėmis.
3324 So. Auburn Ave.

Universal Restaurant

Visuomet gausi šviežius ir skaniai pagamintus valgius.
750 West 31st Street.
Netoli Halsted Street
A. A. NORKUS, Sav.

GRABORIAI

Simpatiškas — Mandagus — Geresnis už kitų Patarnavimas
J F. Eudeikis Komp.
PAGRABŲ VEDĖJAI
Didysis Ofisas
4605-07 S. Hermitage Ave.
Tel. Yards 1741 ir 1742
SKYRIUS
4447 South Fairfield Avenue
Tel. Lafayette 0727
SKYRIUS
1410 S. 49th Ct., Cicero, Ill.
Tel. Cicero 3794
SKYRIUS
3201 Auburn Avenue
Tel. Boulevard 3201

CHERATONE GYDUOLĖS
Vidurių užkietėjimo priešas
Įvairių daržovių mišinys, kuris išvalo ir pataiso vidurius. Šis vaistas išvalydamas vidurius pataiso apetitą. Jis yra ekomenduojamas del kepenų pairimo, geltlėgės ir tulžies sugedimo. Garantuojama pa nuosavimą arba sugrąžiname pinigus.
CHEROKEE MEDICINE CO.
2110 S. Halsted St., Chicago.
REIKALINGI AGENTAI
KUPONAS:
Prašau prisiųsti man iš anksto apmokėtą $2.50 Butelį
75 c. Butelį Reguliario didumo
Mėginimo didumo
Pavardė.....
Adresas .....
Miestas..... vals.....

Tel.: Virginia 2448
Archer Ave. Bird Store

Parduodame Kanarkas, Papugas, Įvairius Paukščius, Importuotas Klėtkas, Šiltų Kraštų Žuvis, Stiklinius Žuvims Indus, Šunis ir Kitus Naminius Gyvuliukus.
John F. Kalkė, Savininkas.
4123 Archer Ave.,
CHICAGO, ILL.

Phone Boulevard 7042
DR. C. Z. VEZELIS
DENTISTAS
4645 South Ashland Avenue
Virš Marshfield Drug Store
Arti 47th Street

Tel. Republic 2236—Hemlock 2010
DR. K. DRANGELIS
DENTISTAS
2417 West 63rd Stree
(arti Western Ave.)

Tel. Victory 3687
DR. J. P. POŠKA
GYDYTOJAS IR CHIRURGAS
Ofisas 3133 South Halsted Street
Valandos:
Nuo 9 iki 12 ryto ir nuo 7 iki 9 v. v., apart antradienio ir šeštadienio.
Res.: 6504 South Artesian Avenue
Phone Hemlock 2374
Valandos: nuo 3 iki 6 po pietų, antrad. ir šeštad. nuo 3 iki 9 v. v.

Phone Canal 6222
DR. S. BIEŽIS
GYDYTOJAS IR CHIRURGAS
2201 West 22nd Street
(Cor. Leavitt St.)
Val.: nuo 1 iki 3 ir nuo 7 iki 8 v. v.
Nedėliomis nuo 10 iki 12 rytą.
Rez.: **6640 S. Maplewood Ave.**
Tel. Republic 7868

DR. P. Z. ZALATORIS
GYDYTOJAS IR CHIRURGAS
Ofiso Valandos:
10:30 iki 12 v. rytais
1 iki 3 val po pietų
6 iki 9 val. vakarais.
Sekmadieniais: 9 iki 12 v. rytais
Ofisas:
1821 So. Halsted Street
Telefonas Canal 0257
Rezidencija:
6600 So. Artesian Avenue
Telefonas Prospect 6659

SVARBI ŽINIA
Dr. M. T. Strikol'is
LIETUVIS
GYDYTOJAS IR CHIRURGAS
Perkėlė savo abu ofisų į naują vietą
po numeriu
4645 So. Ashland Ave.
Valandos: 2 iki 4 ir 6 iki 8 vakare
Nedėliomis pagal sutartį.
Ofiso Tel.: Boulevard 7820
Namai **6641 So. Albany Ave.**
Tel.: Prospect 1930

DR. A. J. KARALIUS
GYDYTOJAS IR CHIRURGAS
3147 South Halsted Street
Tel. Calumet 3294
Ofiso valandos:
nuo 9 iki 12 v. dienos ir
nuo 2 iki 9 val. vakare.

Phone Victory 1188
DR. M. ŽILVITIS
DENTISTAS
3243 South Halsted Street
CHICAGO, ILL.

Tel. Boulevard 5914 ir 5913
DR. S. NAIKELIS
Gydytojas ir Chirurgas
Valandos
Nuo 2 iki 4 ir nuo 7 iki 9
Nedėliomis pagal sutartį
756 W. 35th Street.
N. E. kampas 35th ir Halsted

Phone Victory 2514
DR. A. J. ZIMONTAS
SENIAUSIAS LIETUVIS DENTISTAS
3252 South Halsted Street

Phone Canal 2118
Ofiso valandos nuo 6 iki 8 v. vak.
DR. A. L. YUŠKA
GYDYTOJAS IR CHIRURGAS
1900 So. Halsted Street
Rezidencija:
4193 Archer Avenue
Valandos: nuo 2 iki 4 po pietų
Norintieji mus yti telefonu, pašaukite telefonu
Phone Lafayette [illegible]