SANDARA

AMERIKOS LIETUVIŲ TAUTINĖS SANDAROS LAIKRAŠTIS

SANDARA
Published by
Lithuanian National League
of America
Consisting of 100 Branches, Located
in all Principle Cities of the
United States.
SANDARA
814 W. 33rd Street, Chicago, Ill.
Calumet 6191

METAI XXI — PENKTADIENIS, BIRŽELIO (JUNE) 1 D., 1934 M. — No. 22

BRUOŽAI

Rašo V. G.

Svečiai iš Lietuvos.
Pasaulis Simpatizuoja Lietuviams.
Peiktinas James'o Pasielgimas.
Rytų Sandariečiai.

Neseniai atvykusieji iš Lietuvos svečiai kan. F. Kemėšis, prof. Vitkus ir p. Babickas jau Chicagoj. Kiek esam informuoti, šie svečiai yra atvykę Amerikon Vilniaus Vadavimo reikalais, bent taip buvo skelbiama spaudoje. Ir mes visi taip supratome ir nesigilinom į detalius. Tačiau tikrenybėje mes matome ką kitą.

Vilniaus reikalai, pilna to žodžio prasme—yra visų lietuvių reikalai ir kuomet kuri nors grupė bando monopolizuoti tą visų bendrą darbą, tai tas jau netik kad neneša jokios naudos, bet dar labiau kenika. Tuomi mes tik labiau parodo musų priešams, kad mes esam išdrikę, nemokam bendrai dirbti.

* * *

Blogiausia yra tada, kuomet vieną kalbam, o kitą dirbame. Jeigu minėti svečiai atvyko visų lietuvių bendru reikelu, tai visi lietuviai ir turėtų but traukiami prie to darbo. Bet jeigu jie atvyko tikslu, kad parinkti aukų stiprinimui katalikų srovės, kad net ir vilnijoj, jie turėjo taip save ir užsirekomenduoti.

Amerikos lietuviai praktikoje patyrė labai daug ir jie visuomet duosnesni aiškiam tikslui, negu miglotam, nors jis ir atrodytų remtinu. Todel butų gerai, kad svečiai atvirai pareikštų kokiu tikslu jie atvyko Amerikon? Ir, jeigu virš minėtų, tai kokį nuošimtį skiria iš visuomenės auką katalikų Federacijai už surengimą prakalbų maršruto.

* * *

Kuomet lietuviai nors ir apvogti per lenkus, galėjo dar kiek ramiau savo reikalus tvarkyti, pasaulis juos lyg ir buvo "užmiršęs." Bet kuomet pradėjo ginklais barškint iš vienos pusės Hitleris, gi iš kitos Pilsudskis, mes kas dieną susilaukiam pasaulinės užuojautos ir užtarimo.

Pastarųjų lakų vokiečių-lenkų bičiuliavimąsis atkreipė didžiųjų valstybių diplomatijos ir laikraštijos akį ir pasėkoj to tenka išgirsti pareiškimų, kad Vilniaus likimas dar nėra išspręstas ir kad Klaipėdos kraštas yra Lietuvos dalis ir prie jo niekas negali turėti jokių pretenzijų.

* * *

Pasitraukus p. James-Janušauskui iš antro transatlantinio skridimo, ALTASS ir spaudos komisija nutarė švelniai pasielgti, tai yra, parašyti tik apie įvykusį faktą, bet prisilaikyti nuo platesnių komentarų, paties p. James naudai. Tačiau gaila, kad p. James to pprisilaikyti negalėjo.

Kad jis nepatenkintas Altass valdyba, tai čia jau yra jojo reikalas. Bet kuomet p. James'as perdėdamai niekina naujai paskirtą lakuną, leit. F. Vaitkų, tai jau tas perdaug. Jau šis vienas faktas paliudija, kad jis nėra toks džentelmonas, kokiu daugumas manė jis yra. Ponas James taip elgdamasis nerengia nieko gražaus savo ateičiai.

* * *

Rytų sandariečiai, nors ir toli nuo centro, vienok pajėgia ir įstengia net ir tokiais blogai laikais palaikyti veikimą pilnoj aukštumoj. Jų netik, kad kuopos gerai gyvuoja, bet jie dar žymiai paremia ir Centrą.

Jie žymiai pasirodė Jubilėjinėje "Sandaros" laidoje, bet ir štai dabar matome, kad jie rengia puikų pikniką Centro naudai, kuris, beabejo atneš Centrui ir materialės naudos. Taipgi teko išgirsti, jog jie uoliai rengiasi ir prie Sandaros Jubilėjinio Seimo, ne vien prisiuntimu delegatų, bet ir su gausiais pasveikinimais. Jie, pilna to žodžio prasme, palaiko obalsį: "Geriausia dirbti Sandaroje!"

Pabaltijo Valstybių Sąjunga Butinai Reikalinga

Žinios iš Lietuvos

600 RUSŲ ŠEIMŲ IŠVAŽIUOS IŠ LIETUVOS.

Rusai ūkininkai Lietuvoje atsirado tais laikais, kai lietuvius prieš 50—100 metų rusų valdžia visokiais būdais persekiodavo, o Lietuvių ūkininkų žemes atiduodavo rusams kolonistams, kazokams, rusų karininkams, kurie į Lietuvą atsibastydavo iš Rusijos gilumos. Tokių rusų kolonistų Lietuvoje dar ir dabar yra apie 2000 šeimų. Jie čia gyvena daug blogiau, negu lietuviai ūkininkai. Retas jų moka skaityti, rašyti, dažnai kelia visokius vaidus.

Dabar Lietuvon buvo atvažiavęs vienas rusų kolonizacijos bendrovės direktorius. Toji bendrovė Brazilijoj turi nupirkusi keliasdešimts tukstančių hektarų žemės. Ten manoma įsteigti rusų koloniją. Minėtas direktorius lankosi pas rusus Lietuvos ūkininkus, kad jie su šeimomis važiuotų į Braziliją, į minėtą koloniją. Apie 600 Lietuvoj gyvenančių rusų šeimų jau yra pasirengę iš Lietuvos išvažiuoti į Braziliją. Norėdami geriau įsitikinti apie Brazilijos gyvenimą, Lietuvos rusai ten pasiuntė savo atstovą gyvenimo sąlygų ištirti.

DARIAUS- IR GIRĖNO PAŠTO ŽENKLŲ ATSPAUSDINTA 8,300,000

Pagerbdama tragingai žuvusius musų tautos didvyrius transatlantinius lakunus, Lietuvos Paštų Valdyba atspausdino oro pašto ženklus su jų atvaizdais. Tuos ženklus spausdino Anglijos paštų ženklų spaustuvės.

Neseniai speciali paštų valdybos komisija jau priėmė atvežtuosius iš Anglijos Dariaus ir Girėno oro pašto ženklus. Transatlantiniams lakunams Dariui ir Girėnui atminti ir jų vardams įamžinti tuo tarpu su jų atvaizdais bei lėktuvo Lituanica atvaizdu išspausdinta iš viso 8,300,000 oro pašto ženklų. Tie ženklai yra po 20, 40, 60 ct. ir po 1, 3 ir 5 litus. Netrukus Lietuvos paštų valdyba išsiuntinės įstaigoms tuo reikalu aplinkraščius ir šitie pašto ženklai bus paleisti apyvarton.

— Neseniai iš Lupėkų prieplaukos, Klaipėdos krašte, išplaukė į jūrą keturi žvejai: Mikėnas Kleinas, Jurgis ir Andrius Limertai ir Jurgis Falkas. Jie daugiau jau nebegrįžo. Spėjama, kad žvejus ištiko šiurpi nelaimė ir jie nuskendo, nes gauta žinių, kad Latvijos pusėje, apie 20 kil. nuo Lietuvos — Latvijos sienos, rasti juroje du žvejų irklai ir žuvims dėti pintinė.

VAIZDAS DIDŽIOJO GAISRO CHICAGOJE

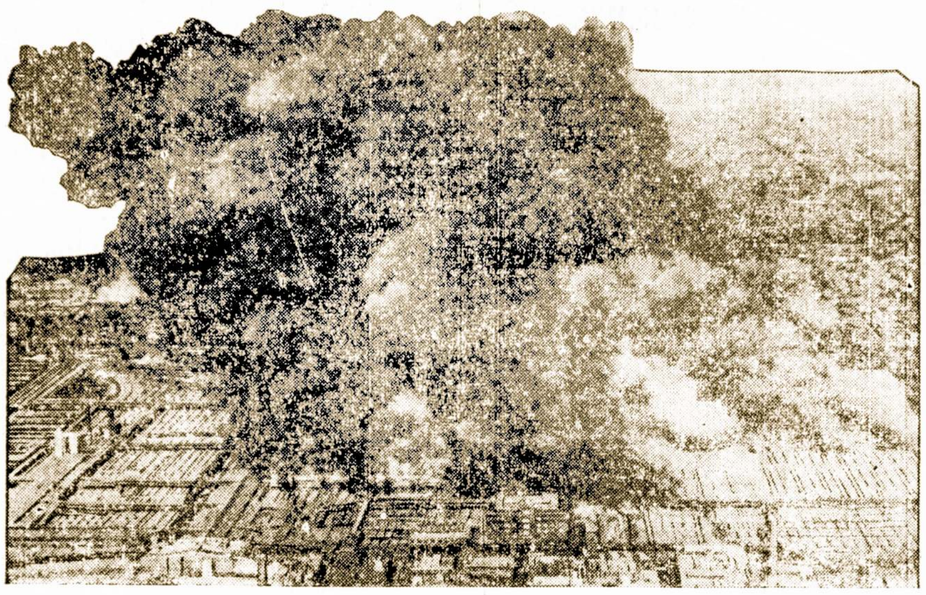

Šis iš orlaivio imtas paveikslas parodo išsiplėtusi gaisrą, kuris nušlavė dalį Stock Yardų ir daug gyvenamų namų bei kitokių dirbtuvių ir padarė virš 8 milionų dolerių nuostolių.

LATVIJOS IR ESTIJOS ATSAKYMAS LIETUVAI.

Ryga. — Latvių spauda, pasiremdama latvių užsienių reikalų ministerijos gautomis žiniomis, paskelbė gegužės 14 d. latvių pasiuntinio Kaune Ekio ir estų pasiuntinio Leppiko Lietuvos Užsienių reikalų ministeriui, dr. D. Zauniui, įteiktą atsakymą į Lietuvos memorandumą del glaudesnio bendradarbiavimo tarp Pabaltijo valstybių. Latvių spaudos žiniomis, savo suderintuose atsakymuose latvių ir estų vyriausybės pareiškia patenkinimo Lietuvos vyriausybės noru sustiprinti ryšius tarp Latvijos ir Estijos, iš vienos pusės, ir Lietuvos, iš antros pusės. Esą, latvių ir estų viešoji nuomonė taip pat yra labai palankiai nusistačiusi Pabaltijo valstybių susiartinimo atžvilgiu. Atsakyme toliau nurodoma, kad latvių ir estų vyriausybės yra prisirengusios pradėti nagrinėti preliminarines sąlygas, kurios turėtų būti padėtos į trijų valstybių bendradarbiavimo pagrindą, išeinant iš Lietuvos balandžio 25 d. memorandumo tezių, kurias latvių ir estų vyriausybės priima derybų pagrindu. Šitam darbui paskubinti, Latvija ir Estija siūlo pravesti jį tiesioginiu pasikalbėjimu tarp suinteresuotų valstybių keliu. Savo atsakymo pabaigoje Latvija ir Estija kviečia Lietuvą eventualiai prisidėti prie latvių estų 1934 metų vasario 17 d. susitarimo.

Latvijos spaudos paskelbtas žinias patvirtina ir kompetentingi Lietuvos sluoksniai.

KLAIPĖDOS KRAŠTE SUIMTI DAR 7 NACIAI.

Klaipėda, Elta. — Teismo tardytojo įsakymu Šilutėje ir kitur valstybės saugumo policija suėmė ir tardymui pristatė 7 asmenis: pardavėją Aurturą Kobbutat (iš Šilutės), račių Erichą Robenerą (iš Šilutės), banko tarnautoją Otto Duve (iš Kalininkų), banko tarnautoją Erichą Dommasch (iš Šilutės), kelnerį Paulių Kakschį (iš Šilutės), pirklį Ermoną Žemaitaitį (iš Grabupių) ir vaistinės mokinį Erichą Aviszus (iš Šilutės). Suimtieji tardomi Neumanno byloje. Per padarytas kratas pas suimtuosius rasta kaltinamosios medžiagos.

VOKIETIJOS KORTOS TURI BUTI SKUBIAI ATIDENGTOS.

Prancuzų spaudos nuomonė del Nusiginklavimo Konferencijos.

Paryžius. — "Matin" rašo, kad Hendersonas pateikęs prancūzų vyriausybei tam tikrą kompromisą del oro ginklavimosi su mažinimo. "Journal" pastebi, kad Hendersonas, atidėdamas vyriausios komisijos sušaukimą, norėjęs išlošti laiko. Tačiau Bartu jį įtikinęs, kad kiekviena praleista diena kenkia geros valios tautoms ir padeda Vokietijai. "Echo de Paris" rašo, kad Hendersonui tenka imtis atsakomybės už nusiginklavimo konferencijos darbų atnaujinimą. Prancūzų vyriausybė norinti, kad tai būtų padaryta kaip galint greičiau, kad kiekvienas kuo skubiausiai parodytų savo kortas. Ženevos konferencija per ilgai tarnavusi moraline priedanga Vokietijos atsiginklavimui. Berlyno vyriausybė norėtų, kad tas žaidimas ir toliau būtų tęsiamas. Tai yra Prancuzijos interesas, kad painiava būtų išaiškinta, kad Vokietija, pagaliau, tikrai pasirodytų sukilusiu kraštu prieš sutartis, ir kad Prancūzija pasirodytų, kaipo teisėta jų gynėja.

AMERIKA PIRKS IŠ LIETUVOS STATINIŲ

Panaikinus Amerikoje prohibiciją, labai pakilo statinių pareikalavimas. Amerikoje jų nespėja jų gaminti. Statines ėmė dirbti daugelis kraštų. Šiomis dienomis viena stambi Amerikos firma Lietuvoje užsakė 5 milijonus statinių. Ekonominiam departamentui tarpininkaujant, viena lietuviška įmonė imasi tokį statinių kiekį pagaminti.

Reikia tikėtis, jog šis didelis Amerikos užsakymas Lietuvai yra ne paskutinis ir jog lietuviškos statinės amerikiečiams patiks.

APIE PERVERSMĄ LATVIJOJE.

Savu laiku buvome rašę apie įvykusi perversmą Latvijoje. Čia perspausdiname Eltos pranešimą tilpusį "L. Ž.", kuris kiek plačiau nušviečia tą įvykį.

Ryga, Elt. Geg. 16 d. Latvių vyriausybė praeitą naktį paskelbė išimties stovį, sustabdė politinių partijų ir parlamento veikimą iki konstitucijos reformas pravedimo. Vyriausybė buvo priversta imtis tų priemonių, kadangi gavo žinių apie rengiamą ginkluotą valstybės perversmą.

Vidaus reikalų ministeris uždraudė laikinai rengti visokius mitingus ir demonstracijas. Valdžios organai, vadovaujant Rygos įgulos viršininkui, gen. Berkis, dabar palaiko tvarką. Buvo suimta dešiniųjų ekstremistų grupės, kurie vadinosi "legionieriais", daug žmonių, kaltinamų sukilimo rengimu. Taip pat buvo suimta keletas socialdemokratų, kad būtų galima sukliudyti generalinio streiko paskelbimą ir valstybės organams pasipriešinimą.

Seimo pirmininko dr. Kalminš viloje buvo rasta daug ginklų. Visi suimtieji buvo apsiginklavę. Taip pat ne maža ginklų buvo rasta pas socialistų atstovą, buv. Latvijos banko pirmininką Celmą. Centralinė socialistų būstinė buvo užimta. Valdžios organai ir toliau ieško ginklų ir likviduoja galimus pasipriešinimo punktus.

Ministerių pirmininkas Ulmanis apsilankė pas respublikos prezidentą ir jam pranešė apie susidariusią padėtį ir apie priemones, kurių buvo imtasi. Buv. ministeris pirmininkas Skujenieks, progresistų vadas, prisidėjo prie vyriausybės.

— Klaipėdos vokietininkų byloje liudininkų teismo tardytojas, be kitų pašaukė ir krašto direktorijos pirm. dr. Šreiberį. Tačiau jis, matyti, dėl kaž kokių sumetimų, į tardymą neatvyko. Už tai jį teismo tardytojas nubaudė 250 litų pinigine bauda.

Apsauga is Užsienio Politika Turi Buti Sujungta

TO REIKALAUJA VISŲ TRIJŲ VALSTYBIŲ REIKALAI

Ryga. Elta. — Latvių lietuvių vienybės draugijos valdyba paskelbė ilgą atsišaukimą į latvių ir lietuvių tautas. Atsišaukime nurodoma, kad lietuvių ir latvių tautos po ilgų kovų ir sunkių kentėjimų atgavo nustotą nepriklausomybę. Svarbiausias abiejų tautų uždavinys yra griežtai sekti, kad savo laiku padarytos klaidos, kurios privedė abi tautas prie vergijos, ateityje nepasikartotų.

Grąsiną reiškiniai ir įvykiai politiniame Europos gyvenime paskutiniais metais paskatino lietuvių latvių vienybės draugiją kreiptis su atviru žodžiu į abi broliškas tautas, kad jos pagaliau, išmėginusios visus galimumus, paduotų viena kitai rankas bendram darbui ir bendrai kovai kol dar nevėlu. Vienybės draugija mano, kad priežasties, del ko lig šiol abi tautos ir valstybės nesusijungia, tenka ieškoti ne abiejų tautų plačiose masėse, nes tiek latviai, tiek lietuviai žymia dauguma karštai nori to susijungimo, bet žymia dalimi tose nedraugiškose jėgose, kurios kadaisia šimtmečiams atėmė abiem tautoms laisvę ir to paties nori ir dabar.

Toliau atsišaukime nurodoma, kad būtų klaida ir savęs apgaudinėjimas manyti, kad lietuvių ir latvių tautos pačios sprendžia savo likimą. Lig šiol abi tautos dažnai buvo objektas jų priešų rankose ir per visus tuos metus abi tautos išplėtojo savo santykius kaip tik taip, kaip to reikėjo jų priešams.

Visos trys valstybės — Lietuva, Latvija ir Estija — turi žiurėti į save, kaip į nedalomą vienetą. Ir dabartinėmis aplinkybėmis tų trijų valstybių likimas tas pats. Jei viena iš jų nustotų nepriklausomybės, tai likusių dviejų neišvengiamai laukia tas pats likimas.

Toliau atsišaukime pareiškiama: "Mes karštai norime draugiškai gyventi su musų didžiaisiais kaimynais: Vokietija, Lenkija ir SSSR., tačiau jei koks Pabaltijo pilietis, ignoruodamas Pabaltijo klauzulę politikoje, išdrįsta dirbti prieš Pabaltijo valstybių sąjungos ideją, vadindamas save polonofilu, rusofilu, arba germanofilu, tai jis būtų savo tautos gyvybinių interesų išdavikas, nes už Pabaltijo sąjungos ribų mes niekur ir niekada nerasime tikresnių savo nepriklausomybės garantijų".

Toliau nurodoma, kad lig šiol atskirų Pabaltijo valstybių nepriklausomybę laimingu būdu patikrindavo visos priešybės kurios buvo tarp jų didžiųjų kaimynų, bet dabar eina neatšaukti ir panašūs į tiesą gandai, kad padarytos paliaubos tarp jų dvie jų kaimynų del Lietuvos ir Latvijos pasidalinimo.

Atsišaukime nurodoma, kad lig šiol didžiausioji kliūtis Pabaltijo sąjungai sudaryti buvo laikomas Vilniaus klausimas. Aišku, tačiau, kad tas klausimas negali būti kliūtimi Pabaltijo valstybių susijungimui. Kliutis galėtų kilti tik tuo atvėju, jei, susijugiant Pabaltijo valstybėms, del Vilniaus klausimo grėstų karo pavojus su viena iš kaimyninių valstybių. Tačiau lig šiol nei Lenkija, nei Vokietija, nei SSSR nepareiškė, kad, jei susijungtų Pabaltijo valstybės, Vilniaus klausimas galėtų būti karo priežastis.

Savaime suprantama, kad kiekviena iš trijų valstybių įeitų į sąjungą su savo teisėmis ir reikalavimais, kurių tarpe pasiliktų ir neišpręstas Vilniaus klausimas. Bendromis jėgomis būtų galima lengviau jį išspręsti, kaip lig šiol. Tenka pasakyti, kad buvusieji Pabaltijo valstybių susijungimo projektai būvo nukreipti netinkama linkme. Pabaltijo valstybių sąjungos svarbiausia reikšmė glūdi ne ūkyje ir ne savitarpio medžiaginėje naudoje, bet jėgų sukoncentravime ir prestižo padidinime užsieniuose, t. y. kariškame krašto apsigynime ir užsienių politikoje.

Pats susijungimas galėtų būti pravestas palaipsniui, neišsprendžiant iš karto ūkio klausimų, bet visų pirma sujungus visų trijų valstybių kariuomenių vadovybę ir užsienių politikos vadovybę. Atsišaukimas baigiamas nurodymu, kad dabartinės grąsinančios aplinkybės kategoriškai reikalauja tuojau sujungti visų trijų Pabaltijo valstybių apsaugą ir užsienių politiką.

MOTERIS, 24 METŲ AMŽIAUS PAGIMDĖ 5 MERGAITES ANT KARTO

Ji jaučiasi gerai; tėvas sako: "Jis turėtų buti kalėjime."

Corbeil, Ont., Gegužės 28 d., tula ponia Oliva Dionne, ukininko (farmierio) žmona pagimdė penkias mergaites ant karto. Motina ir dukterys jaučiasi gerai. Didžiausia, kuri manoma, yra vyriausia, sveria 5 svarus ir 4 auncus, dvi mažiausios sveria po 2 svaru ir 4 auncus.

Kuomet slaugė paklausė p. Dionne kaip ji jaučiasi po tokio nepaprasto įvykio, ji atsakė "gerai." Užklaustas mergaičių tėvas—aš turėčiau but kalėjime, atsakė ponas Dionne.

Ši pora susituokė 1925 ir per šį laikotarpį užgyvenę kitus 5 vaikus, kurių vyriausias yra miręs. Ši pora turėtų vykt į Vokietiją ar Italiją, kur jie butų laikomi didžiausioj pagarboj.

— Vienas kaunietis išrado vaistus nagų kaltūnui pašalinti. Anksčiau tokių vaistų medicina nežinojo ir kaltūnus šalindavo chirurgijos pagalba. Išradėjas mano tą vaistą užpatentuoti.

SANDARA

AMERIKOS LIETUVIŲ TAUTINĖS SANDAROS LAIKRAŠTIS

LITHUANIAN WEEKLY
Published Every Friday by
LITHUANIAN NATIONAL LEAGUE

Editorial Office:
814 West 33rd St., Chicago — Telephone Calumet 6191

SUBSCRIPTION RATES:
In The United States per year $2.00
In Canada and All Foreign Countries per year $3.00

Entered as second class matter OCTOBER 25th, 1928, at the Post Office at Chicago, Illinois, under the ACT OF MARCH 3, 1879.

Sandara yra Sąvaitinis Laikraštis, leidžiamas kas Penktadienis. Sandara yra Organas Amerikos Lietuvių Tautinės Sandaros, 814 West 33rd Street Chicago, Illinois.

UŽSISAKYMO KAINA:
Suvienytose Valstijose metams $2.00
Užsienyje metams $3.00

SANDAROS PLATFORMA LINK LIETUVOS IR LIETUVYBĖS

Laisva Nepriklausoma Demokratinė Lietuvos Respublika.

Vyriausia šalies valdžia ir suverenas yra pati tauta, išreiškianti savo valią, slaptu ir teisėtu balsavimu visų pilnamečių ir pilnateisių gyventojų—vyrų ir moterų.

Lietuvos Respublikos ir visos Lietuvių Tautos sostinė ir tautinio bei kulturinio gyvenimo centras yra Vilnius.

Visuotinas bešališkas švietimas ir mokslo bei kulturos kėlimas tarpe Lietuvos ir išeivijos Lietuvių.

Kuoartimiausi broliški ryšiai tarpe Lietuvos ir plačiosios išeivijos Jungtinėse Valstijose ir kitose šalyse.

Bendros pastangos ir veikimas įgyvendinti Lietuvoj ir visoj tautoj plačiausius Demokratybės principus.

Visiems tikėjimams ir sąžinės įsitikinimams tolerantiškumas ir atskyrimas tikybinio veikimo nuo politinio.

Konstitucijos garantijos piliečių teisėms ir piliečių ištikimybė Konstitucijai.

Atsižvengiant į tautos ateitį—pastangos priaugančiąją Lietuvių kartą—jaunuomenę, išauklėti sveiką, apšviestą ir tautiškai susipratusią.

Amžina kova už Lietuvos sostinę Vilnių visais galimais budais—Mes be Vilniaus Nenurimsim.

BOLŠEVIKAI NORĖT IŠKELTI SOSTINĘ IŠ MASKVOS.

Prancūzų agentura Reuter neseniai paskelbė sensacingą žinią, kad Sovietų valdžia rengiasi perkelti savo sostinę iš Maskvos į Svierdlovską, kuris caro laikais vadinosi Jekaterinburgu. Šis miestas randasi netoli Uralo kalnų ir niekuom ypatingai nepasižymi. Tiesa, čia 1918 metais liepos 17 dieną tapo nužudyta caro šeimyna ir lavonai sudeginti, bet apie tai pasaulis pradeda užmiršti.

Maskva yra labai senas miestas, senesnis net už musų Vilnių. Ji buvo pirmoji Rusijos sostinė. Tik 1703 metais caras Petras Didysis norėdamas buti arčiau Vakarų Europos, įsteigė naują miestą Petersburgą ir į jį perkėlė sostinę.

Kuomet bolševikai pagrobė valdžią, Petrogradas jiems atrodė nepatogus, nes labai arti kitų valstybių. Priešai ji galėtų paimti į trumpą laiką. Štai del ko Leninas sumanė kraustytis atgal į Maskvą, į pirmųjų carų palocius. Visa bolševikų valdžia sutalpinta Kremliuje, kuris yra ne kas kitas, kaip tvirtovė miesto centre.

Perkėlimas sostinės toliau į rytus butų patogus tuo žvilgsniu, kad valdžia atsidurtų Rusijos centre ir turėtų geresnį susisiekimą su Sibiru ir visa azija. Kadangi dabar numatomas konfliktas su Japonija, tai bolševikų akys kaip tik nukreiptos į tą pusę.

Bet įvykinimas šio plano kainuotų daug pinigų, kurių sovietai neturi. Todėl persikėlimas į Sverdlovską neįvyks nei šiais metais, nei kitais.

NEUŽMIRŠKIT ATSILANKYTI DETROITE

Sulig teisybės šiais metais vėl reiktų kviesti Amerikos lietuvius ne kur kitur, kaip tik į Chicagą, nes čia atsidarė pasaulinė paroda su visokiais mokslo ir meno stebuklais, ne visi musų išeiviai, o tik mažutė jų dalis, tematė šią parodą pereitais metais. Galėtų dar atvažiuoti tukstančiai musų brolių iš kitų kolonijų ir visiem užtektų vietos.

Bet apie Chicagą — užteks. Reiktų pakalbėti ir apie Detroitą, kuriame šią vasarą įvyks grynai lietuvių "paroda" — du ar trys seimai. Sandara turės savo seimą. Jis žada buti ne tik įdomus, bet ir skaitlingas, nes delegatų atkeliaus net iš tolimųjų rytų. Tikriau sakant, tai bus musų šeimyniškas suvažiavimas pasitarti apie savo organizacijos, išeivijos ir tautos reikalus.

Antras svarbus seimas, tai SLA. Apie jį dabar sukasi įvairių kalbų ir spėliojimų. Vieni numato smarkius susirėmimus, kiti vėl sako, jog viskas praeis ramiai. Niekas musų nenori politinių kivirčių ar peštynių. Bet jeigu "progresyviai" bandys viską savaip nukreipti ir nustumti SLA. nuo tų pamatų ant kurių jis gimė ir užaugo, tai, žinoma, tautiška grupė priešinsis tam.

Kas ten nebutų — karas ar taika, bet į Detroitą turėtų suvažiuoti kuodaugiausiai musų veikėjų, beabejo, savo ar organizacijų lėšomis, bet ne pavienio asmens. Šita bendroji grupė sudarys Amerikos lietuvių šeimą, kuri galės nubrėžti kelius musų ateičiai. Reikia bendrinti spėkas ir įtraukti jas į praktišką darbą.

NIEKAS NENORI NUSIGINKLUOTI

Laikraščiuose skaitome, jog Italijos diktatorius Mussolini viešai pripažino, jog ši šalis eina prie bankruto; jog geresnių laikų nesulauksi, kaip vakar dienos. Bet jis nebut diktatorius, jei neturėtų vaistų šiai nenormaliai padėčiai. Mussolini siulo ruoštis karui, kuris prašalins visus blogumus.

Kitoj diktaturos šaly — Lenkijoj valdžia kas met turi šimtus milijonų zlotų deficito. Išlaidos didelės, ypač kariuomenei, o žmonės visai nubiednėjo, jog nebeturi iš ko mokėti taksų. Kuo tolyn, tuo blogyn ir galimas, jog Lenkija prieis prie bankruto ar revoliucijos. Panašus reiškinys yra ir Vokietijoj. Čia priskaitoma keli milijonai bedarbų, tačau Hitleris užlaiko savo privatišką juodmarškinių armiją ir didina reguliarę kariuomenę.

Apie vidurį šios sąvaitės Genevoj vėl susirinko nusiginklavimo konferencija. Ilgai posėdžiavus ir daug išeikvojus laiko ir pinigų, ji kol kas nieko neatsiekė. Viena valstybė nepasitiki antra ir nėra tokio, kuris pirmas sutiktų pradėti nusiginklavimą.

Pereitam trečiadieny Genevoj įvyko istorinės reikšmės incidentas. Anglijos užsienių reikalų ministeris John Simon metė apkaltinimus Prancuzijai, buk ji trukdo taikos apsaugojimui ir perdaug spaudžia Vokietiją. Iš vietos pašoko prancūzų užsienių reik. ministeris, 72 metų senumo, Louis Barthou, kuris beveik per valandą svaidė aštrius pajuokimus Anglijos atstovo pusėn. Tarp tų dviejų šalių kilo nesusipratimai ir galimas daiktas, jog pati konferencija greitai pairs. Kas tuomet bus — tegul kiekvienas paieško atsakymo.

NE TAUTIŠKOS, BET TARPTAUTIŠKOS KAPINĖS.

Praėjo "Papuošimo Diena" arba kaip angliškai taria, "Decoration Day". Pagerbti mirusieji, ypač tie, kurie žuvo kare savo kraštą beginant.

Visoj Chicagoj buvo milžiniškų paradų, kurie priminė, jog šiais laikais kaip ir seniau mirusieji daugiau gerbiami negu gyvieji.

Mums teko atsilankyti keliose vietose. Pirmiausia užsukom į svetimtaučių kapines, kur skaitlinga minia, Amerikos ir savo senojo krašto vėliavomis pasipuošnsios atliko įspudingas ceremonijas.

Iš čia nuvykom į Chicagos lietuvių katalikų kapines. Prie vartų renkamos aukos labdarybei. Įmetam keletą centų. Viduj įvairios tikybinės apeigos; iplinkui plevėsuoja dvejopos vėliavos. Įspudis neblogas.

Pasiekiam ir tautiškas papines. Prie pat vartų prišoka keli komunistai su savo literatura, o iš šonų girdisi balsų garsinant Minske išleistus agitacinius lapelius.

Įeinam vidun. Programą išpildo net du internacionališki chorai. Birutės choras visai nebuvo kviestas. O vienas kalbėtojas garsino vien tik komunistų partiją ir pasaulinę revoliuciją. Tautiškoms kapinėms reiktų pakeisti savo vardą ir pasivadinti "Internacionala". Tuomet tok patvarkymas nedarytų musų tautai gėdos.

Hitlerio Pučas Klaipėdoj?

Šitokiu užvardinimu Praėjoje leidžiamame radikaliame vokiečių emigrantų savait. "Die Neue Weltbuhne" žinomas vokiečių žurnalistas Voldemaras Grimm rašo apie hitlerininkų žygius Klaipėdos krašte. Štai kas rašoma.

Pirmasis etapas — pradeda V. Grimm: — Klaipėda, kaip ir Dancigas turi būti sulyginta. Antras etapas — sulyginta Klaipėda prisijungia prie Vokietijos. Trečias etapas: — visas Pabaltijys turi būti nacionalsociališkas! Šito plano siekia fašistinė Vokietija, kai tuo tarpu Europos politikai žaidžia nusiginklavimo komediją ir laužo savo galvas del Lenkijos pozicijos.

Ilgai bakenkrecui Klaipėdos krašte nesisekė pasiekti triumfo. Bet jau ištisi metai, kaip rudieji agitatoriai išsijuosę dirba ir tikisi laimėsią. Visokie valdžios draudimai buvo ignoruojami, iš atskirų skyrelių susidarė visas tinklas, o iš jo požeminė organizacija. Miuncheno ruduosiuose namuose Klaipėdos kraštas valdomas visiškai pagal nacių sistemą. "Klaipėdos krašto vadovybė" vėl, esą, rūpinasi, kad būtų galima dainuoti dainą "Nuo Masso iki Nemuno". Aiškus daiktas, kad susektieji vokiečių fašistai ginasi, jog turį kokias nors sąsajas su Vokietijos nacių vadovybe. Vyriausybė savo įsakymu griežtai uždraudė turėti ryšius su užsieniu.

Klaipėdos krašte yra dvi nacių partijos, kurios tarpusavyje konkuruoja: tai Neumano grupė, kuri pripažinta ir Hitlerio, ir pastoriaus Sasso grupė, kuri panaši į Otto Strasserio buvusią grupę Vokietijoj.

Iš šitų dviejų partijų dabar kilo politinė žmogžudystė. Klaipėdiškis teismo tarnautojas Jesutis priklausė Neumano grupei. Kartu su Klaipėdos nacių vadu baronu von Ruppu, jis nuolat ir taisyklingai keliaudavo į Berlyną ir Miuncheną instrukcijų parsivežti. Paskiau Jesaitis perėjo į Sasso partiją, sugrįžo vėl pas Neumaną ir pagaliau vėl atsidurė pas Sassą. Kadangi yra suimta neumanininkų ir jiems keliama byla, tai Jesutis ruošęsis paliudyti apie neumanininkų sąsajas su Berlynu ir Miunchenu ir apie ruošimą putčo Klaipėdos krašte, kuriuo Klaipėda būtų prijungta prie Vokietijos.

Naciai mėgino Jesutį išvilioti Vokietijon, bet šis ton kilpon ne lindo. Todel įvyko keršto teismas. Jesutis dingo. Tai buvo kovo 23 d. Balandžio 7 d. jo kūnas buvo rastas Jūros upėje.

Kiek gi Hitleris Klaipėdos krašte įsigalėjęs?

Krašto policija yra gerokai appvalyta; vienu smugiu pravyta 21 tarnautojas. Šilutės apskrity sukoncertruotos smogikų dalys. Suareštuojama, daroma kratos, bet hydrai vis naujos galvos atauga.

Kas Austrijoj nepasisekė, tas turi čia pasisekti, nes Europa nekreipia rimto dėmesio.

Prieš Lietuvą vartojama spaudimo taktika: stipriojo prieš silpną. Lietuva baidoma. Lietuvos piliečiai, kurie nieko nejausdami, kartais paeina pagal vokiečių sieną, esti įtraukiami Vokietijon, nuvelkami Tilžėn, primušami ir areštuojami. Tilžėje smogikai suareštuoja lietuvio spaustuvninko Jagomasto sūnų, kad priverstų sustabdyti laikraščio leidimą.

Nors tarp Lietuvos ir Vokietijos yra sudaryta prekybos sutartis, staiga Berlynas užtvenkia kelią lietuviškam eksportui: kiaušiniams ir medžiams įvežti Vokietijon.

Gyvybiniai svarbus mažasis pasienio susisiekimas irgi uždraudžiamas.

Pagaliau Lietuva atsistoja gynimosi pozicijon, pradeda vartoti įvežimo suvaržymus ir kitas priemones. Bet: kas gi yra maža Lietuva, jeigu už jos nugaros nestovi pasaulis? — paskutiniu sakiniu klausia Voldemar Grimmas.

LIETUVIŲ TAUTA VIENINGA VILNIAUS VADAVIMO DARBE.

Neseniai Kaune Vytauto Didžiojo universitete buvo surengtos politinės diskusijos Baltijos sąjungos ir Vilniaus klausimais. Šiose diskusijose dalyvavo kai kurie profesoriai ir šiaip vienas kitas politinis veikėjas. Kalbėtojai į minią paleido keletą neatsargių išsireiškimų — jų asmeniškas nuomones Baltijos sąjungos ir Vilniaus klausimais. Šitie jų neatsargūs posaikai plačiai nuskambėjo lenkų spaudoje ir juos ėmė kartoti negalvojanti Lietuvos visuomenė.

Del to Lietuvoje ir ypač Kaune buvo surengta eilė mitingų, kuriuose visuomenės veikėjai ir Vilniaus vadavimo darbininkai aštriai pasisakė prieš tokius neatsargius išsireiškimus, skaudžiai paliečiantis opiausius Lietuvos politikos klausimus. Šių įvykių pasėkoje tarė savo žodį ir Lietuvoje bei jos išeivijoje plačiai išsišakojusi Vilniui vaduoti sąjunga, su kurios žodžiu Vilniaus klausimu Lietuvos visuomenė rimtai skaitosi.

Kalbamoji sąjunga savo skyriams bei Apygardoms išsiuntinėjo aplinkraštį, kuriame sakoma: "paskutinėmis dienomis įvyko negeistini mūsų gyvenime faktai, kurie yra labai pavojingi Vilniaus vadavimo akcijai. Vienas profesorius paleido labai neatsargių ir neteisingų posakių, ardančių stebėtinai vieningą mūsų visuomenės nusistatymą Vilniaus atžvilgiu, ir žeminančių mūsų tautos gynimosi pajėgumą. Kitas profesorius dar aštresniais posakiais pakartojo tas mintis viename mūsų dienraštyje. Kas privertė tuodu profesoriu viešai skleisti mintis... sunku pasakyti. Gal būt, čia padarė daug įtakos Kauno Politinio Klūbo laisvi pasikalbėjimai; ar nuolatinis akbinetinis darbas atitolino nuo gyvenimo ir neduoda jiems tinkamai objektingai įvertinti jo reiškinius. Mes niekuomet nebuvome griežti prieši ninkai susitaikymo su lenkais. Mes tik reikalavome ir tebereikalaujame, kad būtų patenkintas teisingas mūsų tautos reikalavimas dėl Vilniaus ir prie taikos būtų prieita be mūsų savigarbos pažeidimo." Savo raštą Vilniui vaduoti sąjunga baigė šiais žodžiais: "mes tikimės, kad mūsų visuomenė, kaip buvo ligšiol, taip ir ateityje liks vieninga Vilniaus vadavimo darbe ir nepasiduos nusiminimui žmonių, kurie su Vilniaus darbu nieko bendro neturi."

Vilniui vaduoti sąjunga nieka dos nėra priešinga svarstant vienus ar kitus būdus su lenkais susitaikinimo, tačiau tie svarstymai neturi būti niekados priešingi vieningam lietuvių tautos nusistatymui ir jos garbės įžeidimui. Kol lenkai neatstatys sulaužytos Suvalkų sutarties, kol negrąžins Lietuvai Vilniaus krašto, tol jokia Lietuvos politinė grupė, nei vyriausybė su lenkais nesitaikins.

ĮVYKUSI KLAIDA

"Sandaros" 19 No. buvo: So. Boston, Mass. iš šandariečių darbuotės, žinutė, kurioj pasakyta: ALTS. Pirmas Apskritys rengia 1 d. Liepos Gegužinę-pikniką," Norwood, Mass., bet tai ne Norwood, Mass., o turėjo buti Maynard, Mass. Vieta yra puikiausia visoj apielinkėj. Ger. skaitytojų atsiprašome.

—Rengėjai.

KAIP LENKAI ŠELPIA BADAUJANČIUS VILNIEČIUS

Vilniaus krašte siaučiantis badas kaip tyčia daugiausiai palietė lietuvių gyvenamas vietas. Labiausiai nuo bado kenčia Melagėnų, Tverečiaus, Adutiškio, Daugeliškių, Dukšto, Rimšės ir Vydžių valsčiai. Šie valsčiai yra perdėm apgyventi lietuvių ir dabar dar yra daug žmonių, kurie kitaip kalbėti nemoka ti lietuviškai. Vilniaus krašte siaučiautis badas, matyti, mažai jaudina okupantus šeimininkus, nes jie ne tik patys nesiskubina suteikti badaujantiems pagalbą, bet neleidžia ir kitiems. Štai, nepriklausomosios Lietuvos gyventojai jau suaukavo tiek grudų ir pinigų, kad jų nors dviem, trim savaitėm užtektų badaujantiems, o grudų pakaktų daliliai badaujančių visai pavasario sėjai, nes jų visoje nepriklausomoje Lietuvoje jau yra surinkta keliasdešimts vagonų. Lenkai sako, kad pašalinė pagalba jiems nereikalinga. Jie patys, girdi, sugebėsią padėti badaujantiems ir sėklos duoti jos pristigusiems ukininkams. Bet tai tik tušti žodžiai.

Kaip iš tikrųjų lenkai badaujantiems teikia pagalbą? Pirmiausia daugelyje valsčių pašalpos neduodama tiems ukininkams, kurie priklauso prie lietuviškų draugijų, turi išsirašę arba šiaip skaito lietuviškus laikraščius, leidžia vaikus į lietuviškas mokyklas ir t. t. Valsčių viršaičiai prašantiems pagalbos akiplėšiškai pareiškia: "Neprigulék prie lietuviškų draugijų, atsisakyk nuo lietuviškų knygų skaitymo, tai gausi iš musų pagalbą." Matoma, kokia yra lenkų teisybė. Jie neturi nė trupučio žmoniškumo jausmo net badu mirštantiems žmonėms.

Toliau, lenkai pašalpą duoda tik tiems žmonėms, kurie gali už ją atidirbti. O tas atidirbimas yra daug sunkesnis, negu Lietuvoje baudžiavos laikais. Štai pavyzdys: Prieš Velykas išdalino pašalpą už kovo mėnesį. Bet su ta sąlyga, kad už kiekvieną svarą gautų miltų reikės suvėti ant kelio po 1 kubinį metrą smėlio, žvyro ar akmenų. Tiems, kurie neutri kuo žvyrą ar akmenis vežti, uždėjo pareigą suskaldyti po 1 kubinį metrą akmenų. Toks lenkų elgesys—tai didžiausias pasityčiojimas iš žmones ištikusios baisios nelaimės.

Dar yra vienas šelpimo negerumas, kad visas skirstymo pašalpų darbas pavestas valsčių viršaičiams. Tokiai tvarkai esant, atsivėrė durys visokiems pasipelnymams ir išnaudojimams. Todel nestebėtina, kad įvairios spekuliantų duonos kepyklos gauna labai pigiai pirkti miltus, o dvarininkai lengvai apsirupina sėkla.

Tuo budu, badaujantiems Vilniaus krašto gyventojams, o ypač lietuviams, jau be galo sunku ir blogiausiu maistu išsimaitinti, o ką jau bekalbėti apie sėklą. Jeigu šiemet jie sėklos negalės gauti, tai kitąmet Vilniaus krašte siaus dar žiauresnis badas, nes jau nuo šio pavasario liks visų taukai dirvonuoti.

SANDARIEČIŲ DRAUGIŠKAS VAKARĖLIS

Bus suteiktos "Gegužės Karalaitei" ir jos draugėms dovanos.

Šeštadienio vakare, birželio 9-tą dieną, Sandaros svetainėn susirinks sandariečiai ir jų draugai, kur bus paruošta lengvi užkandžiai ir, jeigu nebus per šilta, bus galima ir pasišokti. Taipgi ta proga bus suteiktos ir dovanos "Gegužės Karalaitei" ir josios draugėms.

Taigi patariam sandariečiams virš minėtoj dienoj susirinkti Sandaros svet. ir buti liudininkais suteikime gražuolėms dovanų.

BERMONTAS TIKRAI LIETUVOS PASIENY.

Berlynas. Nežiurint vokiečių telegramų agenturos paskelbto silpno dementi, iš gerai painformuotų šaltinių pranešama, kad Pabaltijo valstybėse gerai žinomas avantiuristas Bermontas—Avalovas, vis delto, dabar tikrai gyvena Rytų Prūsijoje, netoli Lietuvos sienos. Jis gyvena dideliuose namuose barono Korfo Laukaičių dvare. Jo namas saugojamas ir be specialaus leidimo niekas negali prie Avalovo prieiti. Apie jo buvimą žinoma visose Laukaičių apylinkėse ir tas buvimas apylinkių gyventojų įvairiai komentuojamas. Savaime suprantama, kad to karo avantiuristo buvimas išnaudojamas ir kurstymui prieš Lietuvą.

Garsinkitės "SANDAROJE"

Didžiausia Krautuvė
Brideporte
SIULO
Plačiausį
Pasirinkimą
Refrigeratoriu
MAŽIAUSIOS
KAINOS
MIESTE!

Čia rasite visų geriausių išdirbysčių Refrigeratorius, kaip tai:

NORGE
CROSLEY
GIBSON
SPARTON
LEONARD
MAJESTIC
General Motors
FRIGIDAIRE
ir kitų

Nekurių kainos nuo
$89.50
ir aukščiau.

Duodame didelę nuolaidą už senus šaldytuvus į mainus ant Refrigeratorių

Lengvūs išmokėjimai pritaikomi kiekvienam pagal norą.

PROGRESS FURNITURE Co
3222-26 So. Halsted St
Vedėjai: J. Kalėdinskas
J. Romanas

Leidžiame gražius radio programus kas nedėlią, 11-tą val. prieš piet iš stoties WGES, 1360 kilocycles.

Amerikos Lietuviu Gyvenimas

Sveikatos Skyrius

Šį Skyrių Tvarko ir Prižiuri
Amerikos Lietuvių Daktarų Draugija.

BURNOS HYGIENA

Rašo Dr G. I. BLOŽIS, dentistas
Chicago, Ilinois

Tąsa iš "S." num. 16to

Per pirmus penkis mėnesius neščios moterys turi ypač pasirinkti valgį, nežiurint kaip daug, bet kad tik būtų šviežias, grynas ir tinkamas. Moterys tokiame padėjime veik mažai gali valgyti, neturi apetito, vienok reikia bandyti daugiau valgyti. Tas principališkas užsilaikymas pagelbės kūdikiui pieninius dantis tvirtai suformuoti; tie dantys pradeda formuotis apie trečią mėnesį, kartais ir anksčiau. Paskutinius keturius mėnesius neščia moteris turi padauginti valgį apie vieną penktą dalį, negu normališkai valgo.

Medega augančiam kūdikiui gali ateiti tik dviem srovėm: motinos maistu ir iš jos kūno. Jeigu motina negauna jai reikalingą maistą, tuomet jos kūnas nuo to nukenčia, nes gamta pirmiausiai aprūpina auganti kūdikį. Pavyzdžiui, augantis kūdikis išvystymui normališkų savo kaulų ir dantų, turi gauti užtektinai kalaklių, fosforos ir vitaminų. O jei negauna iš motinos maisto, tuomet jos kaulai ir dantys turi nukentėti, nes jai tuomet nėra iš ko atnaujinti energijos dėl sistematiškos reakcijos. Beveik keistai skamba, kuo met skaitome, kad nesčių moterų kaulai ir dantys gadinas, kuo met jinai negauna reikiamo maisto. Negi jos kaulai ir dantys tirpsta ir eina kūdikio dantų formuoti? Visai ne. Nepamirškime, kad dantys yra gyva kūno dalis taip, kaip ir kitos dalys. Nesčios moterys užtat silpnesnės dantimis, nes gamta pirmiau tinkamu maistu aprupino auganti kūdikį, negu motiną. Tokiu būdu jinai gauna savo energijai atnaujinti tik tą, kas lieka nuo augančio kūdikio, o kūdikiui jėmus reikalingą maistą, pavyzdžiui kallio ir fosforos druskas, motinos dantys, negaudami jų užtektinai, liekasi visai silpni ir greitai pūna.

Neščia moteris ir kuomet kūdikis prie krūties, privalo prisilaikyti prie šių valgių: daržovių turi valgyti du sykiu, arba daugiau į dieną, ypatingai lapuotų vaisių du sykius, arba daugiau į dieną, tik kad būtų švieži. Iš javų reikia vartoti grynų, rupių ruginių miltų duoną, ypatingai toms, kurioms pasikartoja vidurių užkietėjimas.

Iš mėsiško: žuvies ir paukščių nedaugiau kaip vieną sykį į dieną. Iš pieno arba maslionkų reikia suvartoti vieną kvortą į dieną, prie gaminimo valgių arba šiaip išgerti. Kiaušinius reikia vartoti vietoj mėsos, arba tiek daug valgyti, kiek apetitas tarnauja. Kavos arba arbatos negerti daugiau, kaip vieną puoduką į dieną. Vandens reikia gerti gan daug, bent šešis stiklus į dieną, bet prie valgio. Reikia prisilaikyti nuo keptų valgių: pyragų, sezoniškų vaisių ir svaiginančių gėrimų. Reikia būti atsargioms — nepersivalgyti. Reikia vengti bent kokio maisto, ne sutinkančio su motinos sistema ir gaminantį dujas. Maistą reikia kasdieną mainyti, kad išvengus monotoniškumo. Maistą kramtyti tol, kol labai smulkiai sukramtomas. Tas teikia daugiau vertės ir išvengiama vidurių užkietėjimo, nes vidurių užkietėjimas kenkia motinos sveikatai, tuo pačiu sykiu kenkia ir sparčiai augančiam kūdikiui. Antras dalykas, kai motina būna praradus savo reikalingą svorį, ji turi atbudavoti savo kūną ir turi užtektinai teikti medžiagos augančiam kūdikiui, kad jis gerai augtų ir sveikas būtų. Tokiam laike motinai patartina, kad ji gertų pieną tarpe valgių, tai reiškia apie 10 valandą po pusryčių ir apie trečią valandą popiet ir einant gulti apie devintą valandą. Tas jai papildys reikalingų medžiagų kūno patobulinimui ir priduos stiprumo.

Lawrence, Mass.

ALT. Sandaros 1-mo Apskričio įvyksta didelis ir įdomus Piknikas nedėlioj, 10 dineą Birželio, 1934 m., Tautiškam Parke No. Lowell Rd. (Law), Methuen, Mass. Kaip kas metai, taip ir šiais metais 1-mas Apskritys deda visas pastangas, kad sudarius ko puikiausį pasilinksminimą tos dienos suvažiavusiems. Kas buvo praeituose sandariečių parengimuose, tas dar neužmiršo smagiai praleisto laiko. Taipgi šiuomi turime pareikšti, kad šis parengimas bus daug įdomesnis už pereitus, ir štai kodel:

Parkas yra labai gražiai įrengtas, kur galima smagiai laiką praleisti ir pakvėpuoti šviežiu oru. Taigi yra didelė svetainė šokiams, kur galės visi smagiai pasišokti. Gros puiki orchestra, lietuviškus ir amerikoniškus šokius, kur galės puikiai pasišokti jauni ir seni, nes muzikantai griež moderniškus šokius.

Bus puikus programas susidedantis iš dainų, klesiškų šokių ir kalbų. Dainų programą išpildys P. M. Choras iš Lawrence, Mas. ir "Gabijos Choras" iš So. Boston, Mass. Taipgi dainuos S. Paura, K. Valungevičius ir kiti. Žodžiu sakant, tai bus visiems ko pasiklausyti ir pamatyti šiame pilnike, kuriame yra verta dalyvauti kiekvienam lietuviui—senam ar jaunam.

Taipgi bus daug svečių iš kitų kolonijų su kuriais galėsite pasimatyti ir susipažinti.

Taigi sandariečiai, draugai ir remėjai, visi esate kviečiami į šį pirmą šių metų pikniką, kuris bus Birželio 10 dieną. Piknikas prasidės 10 val. ryte ir trauksis iki vėlai vakaro. Taigi visi lietuviai ir lietuvaitės, seni ir jauni, ura! į Sandaros šių metų pirmą pikniką, kuris yra rengiamas Centro naudai.—A. Yukna.

Philadelphia, Pa.

PAKVIETIMAS VIENGENČIŲ Į "AVIACIJOS DIENOS" PRAMOGĄ

Brangus viengenčiai, gyvenantieji Philadelphijoje, kaip ir apielinkės miesteliuose, meldžiame jumis širdingai, maloniekite atsilankyti į mus "Aviacijos Dienos" pramogą ruošiamą nuo dai antrojo transatlantinio skridimo (į Lietuvą) didvyrio lakūno parėmimui ir Darius bei Girėno pagerbimui. Šioji "Aviacijos Dienos" pramoga įvyks 10 birželio, šių 1934 metų, labai puikioj vietoj, tiesiog naturalinėme amfiteatre—Švento Kazimiero Akademijos Village. St. Joseph Marie, Newtown, P. Šiąją Aviacijos Dienos pramogą ruošia visos Philadelphijos ir apielinkės lietuvių katalikų parapijos kartu su Lietuvių Krikščioniškuoju Sanryšiu. Laike "Aviacijos Dienos" bus teikiama proga pamatyti Lituanicą Antrąją. Suvirš dešimts orlaivių dalyvaus oro lenktynėse; bus su parašiutais šokimai iš orlaivių žemin, ir kas tik norės—galės tiek ore palakioti, kiek tiktai jis geis. Bus milžiniškas piknikas. Lietuviška Radijaus orchestra. Šokiai ant didžiulės platformos apšviestos puikiausiomis, papuošiančiomis elektrikinėmis lempomis. Lietuviška jaunuomenė žais "beisbolą." Milžiniški Radijaus aparatai leis oru muziką ir ir kalbą. Bus dar ir kiti įvaihus, gražus pamarginimai ir patogumai.

Todel brangūs viengenčiai, jei jusų širdyse taksi dar tyra meilė link musų brangios tėvynės—Lietuvos; jei trokštate iškelti jos vardą ir garbę akyvaizdoje visos žmonijos—jei norite prigelbėti antrajam transatlantiniam skridimui, tai parodykite tą, savo skaitlingu atsilankymu į šiąją milžiniską "Aviacijos Dienos pramogą. Gi įžanga labai žema, vos 25 centai; o kam bus reikalingi penki tikietai, tai mokės vos tik dolerį. O busai, kas juose norės važiuoti, iš visų lietuvių apielinkinių kolonijų ir nuo bažnyčių vež už žemiausią kainą.

Rengėjai.

So. Boston, Mass.

Nuo Velykų pirmo nedėldienio ir iki šiai dienai yra duodamas lietuviškas radio pusvalandis, kas nedėldienį iš stoties WHDH. Jo vedėjas yra ponas S. Minkus. Nors man nedaug yra pažistamas ponas Menkus, tik girdėjau, kad jis Amerikoj gimęs ir augęs ir Lietuvos dar visai nėra matęs, ir už tai jį reikia pasveikinti, kad sugebėjo tą padaryti, nes kiti miestai jau seniai turi lietuviškus pusvalandžius bei valandas, o Bostonas tik dar šiandien sugebėjo įvykdyti...

Na, gi pažiurėsim ką musų vietiniai lietuvių laikraščiai pasakė arba kaip pasveikino lietuvišką radio pusvalandį. Matyt, visaip išjuokia, sakydami, kad lietuviams daro gėda... ir taip toliau pereitą nedėldienį susitikau su Bostono senu amerikonu, apie 30 m. išgyvenusiu Amerikoje, taipgi bandė pajuokti, sakydami, kad negeras esąs "announcer" nemokąs lietuviškai ir tt.

Taigi aš jų paprašiau, kad jie man porą žodžių parašytų angliškai, tai jie man vietoj parašyti, sako aš ir kalbėti angliškai nemoku—kaip aš galiu parašyti? Na, tai sakau ko jus norite iš vedėjo lietuviško programo, jei jus išgyvenę po 30 m. Amerikoje neišmokote angliškai. O jis lietuviškai ir už jumis geriau kalba, nors nėra savo gyvenime matęs Lietuvos. Tuomet vyrukai susigėdo ir lig musę sukandę nutilo.

Dabar apie patį lietuvišką pusvalandį. Žinoma, pasitaiko viena ir kita klaida, bet man teko ir kituose miestuose klausytis, ten irgi visko pasitaiko, bet mes negirdime taip puolant per laikraščius, kaip čia, So. Bostone. Vietoje peikimo, reikia pagirti, nes musų jaunuoliai stengiasi pasirodyti, jog turi gabumus, kaip jie stengiasi dainose lietuvišką tarmę naudoti, ir musų Tėvynę Lietuvą apdainuoti, suteikia ir tiems klausytojams tą dvasią, kurie nenori ar negali lankytis lietuviškuose parengimuose. Taigi gerb. rašytojai į "Darbininką" ir "Keleivį," vietoje pavydėti, geriau patarkite arba stokite sykiu ir dirbkite, čia yra kulturingas darbas ir tuomi daugiau išgarsinama Lietuvių tauta. Net svetimtaučiai sako, kad musų mažytė tautelė, bet kaip jus viskuo susilyginate su didelėmis tautomis. Todel vietoje kad peikti, (čia daugiausia pavydumas), meskime pavydumą į šalį, bet taisykime klaidas ir tobulinkime musų tautą visi iš vieno, nes ir svetimtaučių ne visi geri programai, bet mes juose nematome klaidų. Kodel? Todel, kad ne lietuviškai...

—Klausytojas.

So. Boston, Mass.

Geg. 18 d. 7 val. vakare, savo namuose, 75 "G" St. staiga mirė Gr. Valeckienė, 49 m. amžiaus, paėjo iš Vabalninkų par., po tėvais—Jurgeliunaitė. Amerikoje išgyveno 34 m. Paliko dideliame nuliudime vyrą Joną Valecką, sunus Dr. Edvardą ir Aleksandrą ir dukterį Oniutę. Taipgi sesutę Ėz. Vasiliauskienę, gyv. Norwood, Mass. ir brolį Kas. Jurgeliuną, gyv. Montello, Mass. ir daugybę giminių bei draugų. Velionė vedė gražų gyvenimą ir turėjo įsigyję savo nuosavybę ir užlaikė valgių krautuvę, bet buvo darbšti ir yra daug kam pagelbėjusi bei pavalgidinusi... ir todel susirinko daugybė, apart giminių, pažįstamų ir draugų, jai atiduoti paskutinį patarnavimą. Buvo daugybė gėlių ir daugybė automobilių lydėjo. Palaidota su bažnytinėmis apeigomis, Naujos Kalvarijos kapuose. Priklausė prie trijų draugijų: SLA. 43 kp., Lietuvos Dukterų ir dar neteko kitos vardo sužinoti.

Reiškiu giliausią užuojautą šeimai ir giminėms,

Nuliudusi draugė.

LIETUVOS MINISTERIAI

Per šešioliką metų, nuo pirmo sios vyriausybės susidarymo, Lietuvoj pasikeitė iš viso 15 ministerių kabinėtų. Pirmąjį kabinetą sudarė Vilniuj 1918 m. lapkričio 11 d. prof. Voldemaras o dabar valdo penkioliktasai kabinetas su p. J. Tubeliu priešaky. Kabinetų gyvavimas buvo labai nevienodas. Ilgiausia valdo dabartinis p. J. Tubelio kabinetas, kuris yra valdžioj nuo 1929 m. rudenio. Beveik trejus metus —nuo 1926 m. gruodžio 17 d. perversmo lig 1929 m. rudens—išlaikė keturioliktas kabinetas, sudarytas taip pat prof. Voldemaro. Trečias gyvavimo ilgumu buvo šeštas kabinetas, kurį buvo sudaręs Dr. K. Grinius, išbuvęs valdžioj beveik dvejus metus. Trumpiausiai išsilaikė trečias kabinetas, kurį buvo sudaręs prof P. Dovidaitis. Jis valdė tik keturias savaites.

Per tą visą laiką ministeriavo iš viso 72 žmonės, skaitant su dabartinio kabineto nariais. Kai kurie iš jų buvo ministeriais po keletą karų.

BENDRADARBIAUKITE "SANDAROJE"

Už Mažiau Negu 14c Į Dieną

Jus galit įsigyti šį
1934 KELVINATOR

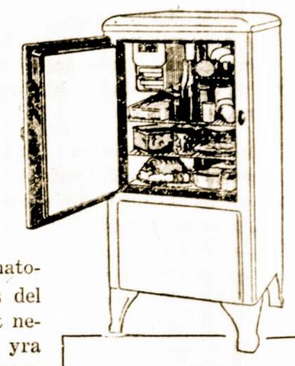

● Šis Modelis V Kelvinatoriaus specialiai padirbtas del šeimos kuklių įeigų. Bet nereikia suprasti, kad čia yra mažas refrigeratorius. Pamatinė sudėtis, konstrukcija ir kokybė yra lygi su daug brangesnių modelių.

Šis Kelvinatorius perdaug žemai įkainuotas. Jus galite įsigyti už mažiau negu 14 centų į dieną, ant musų prieinamo išmokėjimo plano.

Klausk apie lengvą išmokėjimo planą. Mažai įmokant, likusius išmokėsite su mėnesinėmis elektros bilomis. Padengimui nuošimčio ir kitų lėšų, kaina kiek aukštesnė ant išmokėjimų.

Ypatybės
Naujo Modelio V
KELVINATOR

Įtalpa 4.22 kubinės pėdos. Lentynų plotas—8.35 ketvirtainių pėdų. Sušaldo 3.4 svarus ledaus vienu kartu. Turi daug naujų Kelvinator ypatybių, kurias galima rasti tik aukštos kainos modeliuose ..... kitų išdirbysčių. .....

COMMONWEALTH EDISON
ELECTRIC SHOPS
Downtown — 72 W. Adams St.—132 So. Dearborn St.
Telephone RANdolph 1200, Local 1219

4562 Broadway
2618 Milwaukee Ave.
4833 Irving Park Blvd.
4231 W. Madison St.
4834 So. Ashland Ave.
3460 So. State St.
852 W. 63rd St.
2950 E. 92nd St.
11116 So. Michigan Ave.

Ant visų pirkinių ant išmokėjimų pridedama maža pristatymo moketis
DUODAME FEDERALIUS KUPONUS

DIDELĖ EKSKURSIJA
Į LIETUVĄ

Rengia ir prižiuri
Lietuvių Laivakorčių Agentų Sąjunga Amerikoje

Populiariu Kabininiu Garlaiviu
"STUTTGART"
Išplauks iš New Yorko
LIEPOS 12 d., 1934 m.,
tiesiai be persėdimo į Klaipėdą

TREČIOS KLESOS KAINOS:
Iš New Yorko į Klaipėdą ..... $ 97.50
Į abi pusi — į Klaipėdą ir atgal $167.00
Pridedant Jung. Valst. Taksus

Del informacijų kreipkitės į:

COSMOPOLITAN TRAVEL SERVICE
Prop. J. AMBRAZIEJUS
168 Grand St., Brooklyn, N. Y.

A. S. TREČIOKAS
197 Adams St., Newark, N. J.

JOHN SPKYS
433 Park St., Hartford, Conn.

VIENYBĖ TRAVEL BUREAU
193 Grand St., Brooklyn, N. Y.

G. A. KYBA
AMERIKOS LIETUVIS
14 Vernon St., Worcester, Mass.

ATLANTIC TRAVEL SERVICE
K. SIDABRAS, Prop.
342 W. B'way, So. Boston, Mass.

PETER BARTKEVICIUS
678 N. Main St., Montello, Mass.

MR. PAUL MOLIS
1730—24th St., Detroit, Mich.

LITHUANIAN NEWS PUB. CO.
NAUJIENOS
1739 S. Halsted St., Chicago, Ill.

OHIO LITHUANIAN PUBLISHING CO. DIRVA
K. S. KARPIUS
6820 Superior Ave., Cleveland, O.

MR. C. J. WOSHNER
2013 Carson St., Pittsburgh, Pa.

MR. A. VARASIUS
206 All Nations Bank Building
1200 Carson St., Pittsburgh, Pa.

HAMBURG-AMERICAN LINE
NORTH GERMAN LLOYD

Milžiniškas Sandaros Pirmo Apskričio
CENTRO NAUDAI

PIKNIKAS

Ned., Birželio=June 10d.
1934

Liet. Tautiškam Parke
North Lowell Road {low}
Methuen, Mass.

Prasides 10 val. ryte ir trauksis iki velai vakaro

SANDARIEČIŲ PIKNIKAI VISUOMET PASIŽYMI ĮVAIRUMU IR KURIE JUOSE DALYVAUJA, VISUOMET RANDA KOPILNIAUSĮ PASITENKINIMĄ IR TODEL NETENKA ABEJOTI, KAD IR ŠIS PIKNIKAS BUS PUIKUS IR KAS JAME DALYVAUS—NESIGAILĖS. DELIAI DETALIŲ ŽINIŲ TĖMYKIT SKELBIMUS, RADIO PRANEŠIMUS IR SPAUDĄ.

ŠIAME PIKNIKE BUS IR PUIKUS MUZIKALIS PROGRAMAS KURĮ IŠPILDYS P. M. CHORAS IŠ LAWRENCE, MASS. IR GABIJOS CHORAS IŠ SO. BOSTON, MASS. TAIPGI DAINUOS ST. PAURA IR P. VALUNGEVIČIUS IR KITI.
TODEL VISI DALYVAUKIME ŠIAME PUIKIAME PIKNIKE.

VISUS KVIEČIA RENGĖJAI.

Chicagoje

SANDAROS PIKNIKAS PAVYKO

Publikos susirinko skaitlingai; Programas buvo įvairus ir tapo išringta "Gegužės Karalaitė."

Pereitam sekmadieny, Milaucko Darže, įvyko Sandaros šių metų pirmas piknikas, kuris gerai pavyko. Publikos susirinko gan skaitlingai ir visi linksminosi per ištisą dieną.

Apie 4:30 val. po pietų prasidėjo programas, kuris susidėjo iš kalbų, šokių, dainų ir kitokių įvairenybių.

Pirmiausiai Jaunosios Birutės mergaičių grupė vadovaujant panelei Aldonai Briedžiutei sudainavo keleta dainelių. Toliau sekė šokiai: šoko Jaunosios Birutės grupės ir duetai ir solo pašoko p-lė Josephine Aleksiutė. Visi šokiai išėjo puikiai ir publika šokėjas apdovanoja gausiais aplodismentais. Po šokių, sekė vėl dainos—dainavo Birutės choras, po vadovyste p. J. Byansko. Nors buvo vos apie pusė Choro narių, bet tai buvo visi svarbesnieji dainininkai ir jųjų dainos išėjo albai gerai. Šio programo protarpy buvo išauktas adv. A. Šlakis, kuris pra kalbėjo į susirinkusius, pagirdamas musų išsilavinusį jaunimą ir patarė, kad but surengta šiais metais Lietuvių Diena, tik ne Pasaulinėj Parodoj, o Chicagos Lietuvių Auditorijoj ar kur kitur, kad lietuviai nebutų taip išnaudoti, kaip pereitais metais.

Toliau sekė kontestas — buvo šokama "lietuviška" polka. Išpradžių šoko daug porų, įvairaus amžiaus. Vėliaus buvo palikta 3-4 poros ir ilgai netrukus teisėjai išnešė nuosprendį, kad šį kontestą laimėjo: George Urbonas, 658 W. 61st St. su panele Stella Gabalis, 636 W. 61st St. Įdomu yra, kad šiuodu jaunuoliu čia gimę ir augę ir moka puikiai lietuviškai—net gali ir kontestą laimėti. Po šokių kontesto, sekė rinkimas "Gegužės Karalaitės."

Išrinktieji ant vietos teisėjai, ypatose: Dr. Suzan Šlakis, ponia Narvidienė, p. J. Byanskas, p. J. Šerelis ir p. Puišis — pateikė kontestančių sąrašą, kurių buvo apie porą desėtkų. Tuojaus visos kontestantės tapo iššauktos vardais ir muzikantai griežė, o kontestantės, ratu, viena paskui kitą maršavo, o teisėjai suko sau galvas, kad nepadarius klaidos ir neužsitarnavus nuo publikos papeikimo. Apėjus keletai kartų, tuojaus kontestantės tapo aliminuotos—paliktos trys. Del pirmos vietos—"Gegužės Karalaitės" visi buvo vienos nuomonės. Kiek teko pasiginčyti, tai kuri turi buti antra ir kuri—trečia. Kaslink šių dviejų buvo pasireiškęs nuomonių skirtumas teisėjuose ir teko pastebėti, kad ir publikoje reiškiasi dvi nuomonės. Kaslink "Gegužės Karalaitės," veik visi pripažįsta, kad kitaip ir buti negalėjo, tai yra—gražiausia lietuvaitė, dalyvavusi Sandaros šiame piknike, **likosi išrinkta 'Gegužės Karalaite,'** o jąja yra panelė Sophie Chapaitė, jos draugės arba "Ladies waiting—Frances Barisiutė ir Anna Jakaitytė. Čia jos visos tapo iššauktos ant estrados, ir, pereitų metų Lietuvių Dienos, Pasaulinėj Parodoj, Karalaitė, Ieva Paulekiutė, "Gegužės Karalaitę" apkarunavojo ir apdovanojo dideliu gyvų gėlių bukietu, taipgi tapo apdovanotos ir josios draugės dideliais ir gražiais gėlių bukietais. (Paveikslai ir platesni aprašymai apie šias gražuoles tilps sekančioje Sandaros laidoje).

Su šiomis ceremonijomis, svetainėj programas ir pasibaigė. Kurie norėjo, pasiliko svetainėj šokiams, kiti ėjo užsikąsti, išsigerti ir t.t.

Po šių visų ceremonijų, dar buvo paskirti trys jaunuoliai: H. Zimontas, A. Plienis ir Liet. Studentų pirm. C. Pocius surasti storiausią ir ploniausią moterį. Jomis buvo Mrs. A. Firant (ploniausia) ir Mrs. Augustinienė (storiausia) ir jos taipgi tapo apdovanotos.

Kadangi jau laikas buvo gan vėlus, tai kitos programo dalys tapo nutrauktos.

Taigi, abelnai kalbant, Piknikas puikiai pavyko ir kurie dalyvavo, pilnai pasitenkinę. Lauksime kito tokio sandariečių puikaus pikniko, nes niekur negali gauti tokį pasitenkinimą, kaip sandariečių piknikuose.—**Buvęs.**

SMAGI LAWN PARTY

Trečiadieny, gegužės 23 dieną, pas žinomą Dr. suzaną Slakis, 6733 Crondon Ave, vietos Sandaros Moterų 101 kuopa turėjo taip vadinamą "Lawn Party", kurioje linksmai laiką praleido su kortomis ir bunco.

Mat Dr. S. Slakis yra minėtos kuopos narė ir ji pasikvietė nares į savo puikią rezidenciją ir gražų žydintį sodną linksmai laiką praleisti su kortomis ir bunco.

Apie 4 valandą po pietų ir aš nuvykau, kur radau ponias ir paneles sodne, su moderniškais, plačiais kraštais kepeliušais, kvietkuomis suknelėmis (May gowns) pasipuošusiąs, apsėdusias stalelius bežeidžiant. Aš maniau, kad vėliausiai atvykus, neturėsiu progos dalyvauti žaidime. Bet kiek vėliau dar atvyko artistė Pola Tendžiulytė su panele E. Jakavičiute ir mes apsėdę stalelį pradėjom žaisti bunco, ir taip visos buvome susijdomavusios žeidimu, mat norėjom laimėt dovanų, kurias narės buvo sunešusios — puikių rankdarbių ir šiaip gražių dalykėlių. Žinomas fotografos ponas Conradas nutraukė paveikslus bežaidžiant prie stalelių ir grupėje.

Apie 6 val. vakare, pabaigę žaidimą, suėjom į rezidenciją, kur radom papuoštą stalą ir apkrautą visokiais skaniais valgiais. Na, tai turėjom banketą... Aš žinojau, kad daktarė Slakis pasekminga ir nuoširdi gydytoja, bet nemaniau, kad tokia puiki šeimininkė (valgių gamintoja). Tą taip skanią vakarienę mes taip valgėme, kad ne ausys linko. Pasivalgę ir po visų ceramonijų ir įgyję linksmų įspudžių išsiskyrstėme.

Dr. S. Slakis nieko nerokavo už vietą ir valgius ir tuomi žymiai prisidėjo prie padidinimo kuopos iždo, nes visos minėtos "Lawn Parės" įplaukos ėjo į kuopos iždą. Visos Sandaros 101 moterų kuopos narės yra labai Dr. S. Slakis.

— **Ten Buvusi.**

P-LĖ ALDONA GULBINAITĖ — ŽVAIGŽDĖ HIGH SCHOOL OPERETĖJ.

Pereitam pirmadieny, gegužės 28 dieną, Englewood High School statė dviejų aktų operetę "Senas Ispanų Paprotys".

Iš daugelio artistų, dainininkų, šokėjų geriausiai pasižymėjo p-lė Aldona Gulbinaitė, kuri savo naturalumu ir laisvu judėjimu scenoj pasirodė geriausia lošėja. Kitiems artistams belieka tik pavydėti.

Pati operetė ne pilnai išvystyta ir perdaug joje sudėta pašalinių dalykų. Bet už tai muzika yra graži ir lengva.

Reikia pažymėti, jog šokėjų tarpe buvo ir Sally Aleksiuniutė, kuri atliko ispanų šokį. Rep.

RADIO

Progress Furniture Krautuvės Radio programai visados įdomus ir turiningi. Taip ir praeitos nedėlios, kuriame dalyva Progress Vyrų duetas, ir reikia pasakyt, kad visos dainelės, dainuojant šiam duetui, labai gražiai skambėjo. Programo vedėjas padainavo solo, ir pateikė įdomių žinių apie biznį ir Chicagos lietuvių veikimą.

—**Klausytoja.**

UNITY KLIUBO IŠVAŽIAVIMAS SEKM., BIRŽELIO 17 D.

Šis kliubas turi daug narių, bet dar daugiau nuoširdžių draugų. Visi jie dabar kviečiami į pikniką, kuris įvyks sekmadieny, birželio 17 dieną, Sunset Grove.

Gera programa, linksmi šokiai ir daug kitokių įvairenybių. Todel neužmirškit atsilankyti. —V

JAUNOSIOS BIRUTĖS PIKNIKAS GEGUŽĖS 30 DIENĄ

Town of Lake Jaunosios Birutės skyrius turėjo savo pirmutinį pikniką trečiadieny, gegužės 30 dieną, Spitliaus darže. Vieta čia labai graži ir todel visi turėjo "good time". Buvo šokių kontestas ir laimėtojai gavo dovanų.

Town of Lake

Atvažiavo iš Lietuvos p. J. Nemuno sesuo.

Pereitoj sąvaitėj pp. Nemunai, 4601 So. Paulina St. susilaukė iš Lietuvos brangios viešnios — Bronislavos Gudmanienės, kuri yra p. Nemuno sesuo.

Ji čia rengiasi apsistoti tik keturiems mėnesiams, o po to grįž vėl į Lietuvą, Viekšnių par. Mažeikių apskr.

LIETUVIŲ AERO KLUBO DARBUOTĖ.

Šis kliubas tapo suorganizuotas iš penkių narių dešimts mėnesių tam atgal. Dabar kliubas jau turi virš 60 narių. Dauguma narių yra Amerikoj gimęs lietuvių jaunimas. Kliubas yra populiarus ne vien tik tarp lietuvių, bet ir tarp amerikonų.

Ant keturioliktos dienos gegužės, Lietuvių Aero Kliubas buvo užkviestas per The Chicago Unit of the Women's National Aeronatical Association į pokilį, kuris buvo laikomas žymiausiam Chicagos viešbuty — Palmer House. Daug Lietuvių Aero Kliubo narių dalyvavo tame pokily, kur buvo gražiai priimti.

Praeitą susirinkimą prie kliubo prisirašė sekami nariai: Agnes M. Urban, Anna Vaišvilas, Sally Bluemond, Loretta Survilda, Frank Albert, Joseph Blynas, Alfonsas J. Malinauskas. Reikia pagirti lietuvių jaunimą užtai, kad vietoj veltui leisti laiką, daužytis pakampėse, kliubo susirinkimuose turi daug naudos, nes orlaivių mechanikas, Victoras Jasulaitis duoda lekcijas apie orlavių mechanizmą.

Juozas Kreivis nusipirko orlaivį. Trumpoj ateityje, Juozas duos skraidymo lekcijas ir ims tiktai penkis dolerius už valandos skraidymą. Užklaustas, kodel taip pigiai ims už skraidymą, Kreivis atsakė, kad jis nenori iš skraidymo lekcijų daryti biznį, o imsiąs tik tiek, kiek kainuoja gasolinas, alyva ir aerodromas.

Už suorganizavimą ir palaikymą minėto kliubo, priklauso kreditas Antanui Kielai. Jis yra lakūnas ir orlaivių mechanikas.

Trumpoj ateityje kliubas turės aviacijos dieną.

Kliubo Koresp.

PUIKIOS GIMTUVIŲ SUKAKTUVĖS

Gegužės 18 dieną sukako Nainių dukrelei Theodorai 16-ka metų amžiaus. Ta proga savuose nomuose, 1248 W. 59th St. tapo surengta puiki parė, kurioje dalyvavo didelis burys jaunuolių draugų ir draugių ir suaugusių. Jubilėjantei tapo pasakyta daug gražių kalbų—linkėjimų ir suteikta dovanų—kvietkų ir kitko.

Žodžiu sakant, vakarėlis buvo labai gražus ir pavyzdingas. Theodora yra dėkinga tėvams ir draugams, nes tas jai pasiliks ilgam neužmirštinas įvykis.

—**Draugas.**

PADĖKOS ŽODIS

Kitoje vietoje telpa platesnis aprašymas apie Sandaros pasekmingą pikniką, kuris įvyko praeitą sekmadienį, Milaucko Darže. Šiuomi norime padėkavoti visiems kuom nors prisidėjusiems prie šio pikniko, kaip tai: Rengimo komisijai—p. D. Pivarunui ir p. J. Aleksai, kurie netik stropiai darbavosi jo surengimui, bet dar ir aukavo daiktus—duoną ir kit-ką. Taipgi ačiu kvietkininkui ponui Lovikui, 3316 So. Halsted St., kuris suteikė net tris bukietus gyvų gėlių, kuriomis tapo apdovanota "Gegužės Karalaitė" ir jos draugės. Ačių ir teisėjams, kurie sutiko patarnauti ir pasiimti atsakomybę už išrinkimą "Gegužės Karalaitės." Ačiu Peoples Furniture ir Mfg. Co. krautuvėms ir Progress Furniture krautuvei už skelbimus per Radio ir visokiariopą paramą. Ačių Dr. Nurkat ir Auburn Fancy Goods Store už suteikimą įvairių dovanų. Ačių visiems darbininkams: Dr. Normanth, p. Vilkui, p. Juozapavičiui, p. Šiliui, p. Bradčiuliui, p. Andruliui, p. Deringiui, M. ir A. Bernotaitėm, O. Raliutei, p. Narvidui, E. Firantui, Mrs. Govalis, Mrs Firant ir visiem kitiem, kurie tik prisidėjo vienokiu ar kitokiu darbu. Ačių p. Bagdonui, p. Tičkui, p. Norkui, p. Kraulaičiui, kurie teikėsi suorganizuoti grupes ir jas nuvežti į pikniką. Ačiu visiem, kurie kuom nors prisidėjo. — **Sandaros Centras.**

SLA. 260 KP. GEGUŽINĖ

Pavasariui atėjus, kiekvienas trokšta apleisti nors valandelei didmiesčio atmosferą ir išvažiuoti į miškus, kad pasigerėjus pavasario gamtos grožybėmis ir pakviepavus tyru oru.

Prie progos turiu priminti, kad SLA. 260 kp., Marquette Parke, rengia gegužinę (Moon Light Picnic), kuris įvyks Birželio 9-ta d., nuo 8 val. vakare iki rytmečio, Meliausko darže, 87th Street ir vienas blokas į rytus nuo Kean Avenue.

Kiek teko patirti iš gegužinės rengimo komisijos, tai bus labai šauni gegužinė, nes yra pakviesti jaunuoliai muzikantai, kurie griež lietuviškas ir amerikoniškas meliodijas. Taipgi bus dainų, šposų, kalbų, įvairių skanių gėrimų ir užkandžių.

Apart to: suvažiuos seni ir jauni SLA. kuopų nariai ir busiančio SLA seimo delegatai, kurie darys planus, kaip geriaus pasiekti Detroitą ir diskusuos kitus svarbius klausimus, susėdę po aržuolų lapuotais medžiais. Komisija kviečia visus dalyvauti šioje gegužinėje.

—**Narys.**

GARNYS APLANKĖ p.p. NAIKELIUS

Tas "garnys" yra toks sutvėrimas, kad nežiurint kas tu esi, jam durų uždaryti negali. Na, ir štai, pereitam antradieny jis "netikėtai" apsilankė ir Dr. S. Naikelio namuose ir paliko jiems "Gegužės Karalaitę" — gražią dukrelę.

Motina ir dukrelė jaučiasi labai gerai, o daktaras džiaugiasi susilaukęs gražios dukrelės.

—**Draugas.**

PAŽANGA

Laisvos Minties, Mokslo ir Kritikos Mėnesinis Žurnalas

Kaina $1.00 metams
Pusei metų 65 centai
Vienas No. 10 centų

PAŽANGA
3352S. Halsted St. Chicago, Ill.

TEL. CALUMET 3277

J. J. Hartmanavičius
814 West 33rd St.

APDRADŽIA (Inšiurina) namus, biznius, rakandus, stiklus, automobilius ir visokį kitą turtą. Aprupina viską, kas paliečia apdraudą.

PADARO pirkimo, pardavimo, maino ir visokius kitus notarialius raštus.

PATARNAUJA prie pirkimo, pardavimo ir mainymo namų ir kitų nuosavybių.

PRIGELBSTI prie suradimo paskolų ant namų.
Trisdešimts metų patyrimo tuose reikaluose — užtikrina gerą patarnavimą.

Graužiausį
Naujos Mados
Seklyčiai Setą
Galite įsigyti su dideliu
PINIGŲ SUČĖDYMU
Pirkdami tiesog nuo išdirbėjų ir didžiausių lietuvių krautuvių
PEOPLES Furniture Mfg. Co.

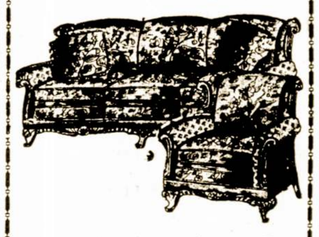

Šis gražus ir naujos mados Seklyčiai Setas, tik
$54.50
Tai mažiausia kaina visam mieste

Kad tikrai įvertinti jo gražumą, tvirtumą ir mados skirtumą, turite jį pamatyti ypatiškai atsilankę į šias krautuves.

Norintiems yra pritaikoma lengvūs išmikėjimai

Imame senus rakandus į mainus ant naujų — duodame didelę nuolaidą.
Taipgi taisome senus rakandus.

Del informacijų patelefonuokite: Hemlock 8400.

PEOPLES FURNITURE MANUFACTURING COMPANY
Krautuvėse
2536-40 W. 63rd St.
Corner Maplewood Ave.
Hemlock 8400
4179-83 Archer Ave.
Corner Richmond Street
Lafayette 3171
CHICAGO, ILL.

GRABORIAI

Phone Lafayette 3572

J. Liulevicius
Graborius ir Balsamuotojas
Patarnauju Chicagoj ir apielinkės miestukuose.
Didelė graži Koplyčia pagrabams dykai.
4092 Archer Avenue, Chicago

Tel Yards 1138
Stanley P. Mažeika
LIETUVIS GRABORIUS

Automobilius galima gauti visokiems reikalams.
3319 Auburn Av., Chicago

LIETUVIS GRABORIUS

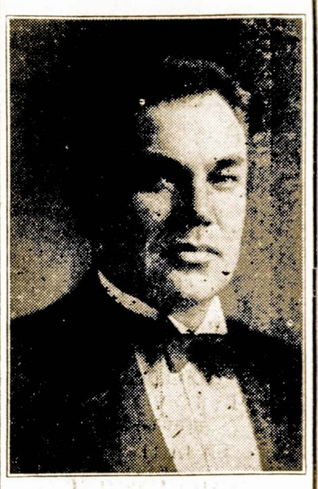

J. J. BAGDONAS
LADOTUVĖMS patarnauja
MANDAGIAI
SIMPATIŠKAI
ir
LABAI PIGIAI
Liudnoje valandoje pašaukite:
Taipgi pranešu, kad aš prirengiu ir pristatau kunus graboriams visoj Amerikoj ir Lietuvoje ir partraukiu iš visos Amerikos ir Europos Expresu arba karavonu.
Atlieku visą darbą už $40.00.
REPUBLIC 3100
2506 W. 63rd St.

ADVOKATAI

JOSEPH J GRISH
Lietuvis Advokatas
4631 So. Ashland Ave.
Tel. Boulevard 2800
Rez. 6515 So. Rockwell St.
Rel. Republic 9723

A. A. OLIS
ADVOKATAS
100 N. La Salle St., Room 2221
Telephone Randolph 0332
Val.: nuo 9 ryto iki 6 v. vak.
3252 South Halsted Street
Telephone Victory 0562
7—9 vak. apart Panedėlio, Seredos ir Pėtnyčios

THE BRIDGEPORT KNITTING SHOP
Neria plonus ir storus vilnonius svederius del vyrų, moterų, merginų ir vaikų.
Neriam vilnones pančiakas del moterų ir vyrų. Taisom senus svederius.
504 W. 33rd St., Chicago, Ill.
Phone Victory 3486

LIETUVIAI GYDYTOJAI
(Amerikos Liet. Daktarų Draugijos Nariai)

Tel. Republic 2266—Hemlock 2010
Dr. K. Drangelis
DENTISTAS
2403 West 63rd Street
Kampas 63rd ir Western Ave.

Phone Canal 6122
DR. S. BIEŽIS
GYDYTOJAS IR CHIRURGAS
2201 West 22nd Street
(Cor. Leavitt St.)
Val.: nuo 1 iki 3 ir nuo 7 iki 8 v. v.
Ned. ir Seredoms pagal sutartį.
Rez.: 6628 So. Richmond St.
Tel. Republic 7868.

Dr. P. Z. Zalatoris
GYDYTOJAS IR CHIRURGAS
Ofiso valandos:
10:30 iki 12 val. rytais
1 iki 3 val. po pietų
6 iki 9 val. vakarais.
Sekmadieniais: 9 iki 12 val. rytais
Ofisas:
1821 So. Halsted Street
Telefonas Canal 0257
Rezidencija:
6600 So. Artesian Avenue
Telefonas Prospect 6659

DR. STRIKOL'IS
GYDYTOJAS ir CHIRURGAS
Ofisas: 4645 So. Ashland Avenue
Ofiso valandos:
Nuo 2 iki 4 ir nuo 6 iki 8 val. vak.
Nedėliomis pagal sutartį.
Ofiso Tel: Boulevard 7820
Namų Tel: Prospect 1930

Phone Victory 2514
Dr. A. J. Zimontas
Seniausias Lietuvis
DENTISTAS
3252 South Halsted Street

Phone Grovehill 1595
Ofiso Valandos:
Nuo 9 iki 11 ryto; nuo 2 iki 4 p. p. ir nuo 7 iki 9 val. vakare.
DR. A. L. YUŠKA
GYDYTOJAS IR CHIRURGAS
2422 West Marquette Road
Cor. 67th St. ir Artesian Ave.
CHICAGO, ILL.
Šeštadieny ir Trečiadieny po piet pagal sutarima.

Phone 7942
Dr. C. Z Vezel'is
DENTISTAS
4645 So. Ashland Ave.
arti 47th Street
Valandos nuo 9 iki 8 vakare
Seredoj pagal sutartį.

LIETUVIAI GYDYTOJAI

Telefonai: Boulevard 5913
ir Boulevard 5914
DR. S. NAIKELIS
GYDYTOJAS IR CHIRURGAS
Valandos:
Nuo 2 iki 4 ir nuo 7 iki 9
Nedėliomis pagal sutartį
756 W. 35th Street
N. E. kampas 35th ir Halsted Street

A. K. Rutkauskas, M. D.
4442 South Western Avenue
Tel. Lafayette 4146

Dr. Karl Nurkat
Gydomos Akių Ligos.
Akiniai pritaikomi atsakančiai.
Valandos nuo 10—3 po piet.
2201 W. 22nd St.---Cermak Rd.
Telefonas Canal 6122.

Ofiso Tel. Boulevard 5913
Rez. Tel. Victory 2343
Dr. Bertash
756 W. 35th Street
Cor. of 35th and Halsted Sts.
Ofiso valandos nuo 1-3; 6:30 - 8:30
Nedėldieniais pagal sutartį.

Tel. REPUBLIC 0098
DR. A. J. MANIKAS
GYDYTOJAS IR CHIRURGAS
Valandos:
Nuo 2 iki 5 val. diena ir
Nuo 7 iki 8 val. vak.
3003 West 35th Street