SANDARA

AMERIKOS LIETUVIŲ TAUTINĖS SANDAROS LAIKRAŠTIS

SANDARA
Published by
Lithuanian National League
of America
Consisting of 100 Branches, Located
in all Principle Cities of the
United States.
SANDARA
814 W. 33rd Street, Chicago, Ill.
Calumet 6191

METAI XXIII. PENKTADIENIS, VASARIO --FEBRUARY 28 D., 1936 M. No. 9

PARYŽIAUS-RUSIJOS KARO PAKTAS

BRUOŽAI

Rašo V. G.

Išeivija ir Lietuva
Apie organizacijų uždarymą
Estijoj laimėjo demokratija
Pasiulymas musų biznieriams.

Musų prisirišimas prie senos tėvynės — Lietuvos yra gilus ir neišgiraunamas. Esame lojalus ir ištikimi šiai šaliai, kurio je nuolatos apsigyvenom, tačiau tas netrukdo mums gerbti ir mylėti Lietuvą.

Troškdami jai gero, mes laiks nuo laiko išsireiškiam pageidavimo, kad Letuvoj grįžtų demokratija ir kad žmonėm but suteikta daugiau laisvių. Mes negalime suprasti ir prisiimti už faktą, kad didžiuma Lietuvos gyventojų but antivalstybiniai ir tiek nesusipratę, kad negalėt patys save valdyti.

* * *

Tas ką atėjusieji iš Kauno laikraščiai paduoda labai trumpas žinias apie uždarymą ne tik politinų partijų, kurios sulošė svarbią rolę atstatyme Lietuvos, bet taipgi ir apie likvidavima visos eilės kulturinių organizacijų.

Kada okupacinė lenkų valdžia uždarinėja Vilniaus krašte lietuviškas draugijas, mes žinome kokiais išrokavimais tai daroma. Bet kokia nauda gali buti Lietuvai panaikinant savas?

* * *

Šiomis dienomis visoj Estijoj buvo balsavimai nuspręsti krašto valdymo formą. Du trečdaliai gyventojų pasisakė už demokratinę tvarką ir konstituciją, o tik vienas trečdalis už diktaturą.

Kadangi Estija yra maža valstybė, tai ir balsų paduota tik 770,00. Demokratijos šalininkams teko 472,416, o diktaturos — 148,878. Tokia nepaprasta didžiuma aiškiai rodo ko žmonės ištikro pageidauja.

* * *

Neseniai rašėme apie Dr. Hartmann, Columbijos Universiteto profesoriaus išradimą kaip sustabdyti skausmą gręžiant dantį.

Nuodugniai išbandžius Dr. Hartmanno vaistus pasirodė, kad jie ne visados veikia. Apie pusė išbandytų pacientų vis vien jautė skausmą. Tik vaikams tie vaistai pilnai gelbsti.

* * *

Garsioji Chicagos lietuvių kolonija — Bridgeportas pamažu keičiasi ir ne į gerąją pusę. Svarbiausias biznio vietas pradeda užimti svetimtaučiai, kurie budami geriau susiorganizavę išstumia lietuvius iš biznio. Du teatrai: Milda ir Ramova graikų rankose. "Department" krautuvės priklauso svetimiem. Universal State banko namą irgi rengias nupirkti svetimi.

Panašus reiškiniai galima pastebėti visur. Depresija parbloškė daugelį musų biznierių ir jie savo spėkomis negali atsigriebti; kreditų gi sunku gauti.

* * *

Kad atlaikyti aštrią konkurenciją, lietuviai biznieriai turi organizuotis ir suburti savo spėkas. Visuomenė gi reikalinga paskatinti, kad remtų savuosius.

Musų spauda nuolatos kartoja principą "savas pas savą", bet patys lietuviai biznieriai tyli ir negelbsti įgyvendinti tą obalsį. Kodėl laiks nuo laiko nesusirinkti ir nepasitarti apie bendrus reikalus. Vieni iš kitų galime pasimokinti ir kaikada paremti.

Teko nugirsti, jog grupė Chicagos lietuvių biznierių ir veikėjų rengiasi sukviesti platesnę konferenciją ir pasitarti tais klausimais. Tai but labai sveikas ir naudingas sumanymas.

o O o

Bolševikų "Laisvė" ir panašus jai lakraščiai pilni užsipuolimų ant Gegužio, Viniko, Vitaičio ir kitų tautinės srovės darbuotojų. Kiek gali tik juodas rašalas apjuodinti ar sumanumas leisti, tie musų veikėjai visaip dergiami ir žeminami.

* * *

Ant galo neužmiršta pridėti: balsuokit už Bagočių, Mažiukną, Gugį, Miliauską ir kitus!

Kurie neparduoda bolševikams savo dušios, kaip p. Tvardovskis, tie, žinoma, perleidžiami per "proletarišką" inkviziciją. Kiti gi, kurie del dolerio ir vietos draugautų su pačiu kipšu, yra "olrait".

Kas atsitiks su SLA. kai tokie elementai jį valdys ilgiau?

Prasides Rinkimai SLA. Pil. Tarybos

Balsuokite Už Teisingus ir Rimtus Kandidatus į SLA. Pildomą Tarybą

Komunistų ir socialistų "bendras frontas" organizacijai nieko gero nežada.

Jau prasideda tikrieji SLA. balsavimai. Kiekvienas narys turės progos paduoti savo balsą, už vienus ar kitus kandidatus. Kol kas yra du sąrašai: vienas tautiškas, kitas — "bendro fronto" — komunistų ir socialistų.

Jeigu jus norite, kad SLA. butų įtrauktas į nesveiką revoliucinį politikavimą; jeigu norite, kad jis but valdomas kelių asmenų naudai, tuomet atiduokit savo balsus už komsolcų sąrašą.

"Naujienos", "Vilnis" "Laisvė", "Keleivis" triukšmauja ir šaukia, kad SLA. nori pasigrobti fašistai, "atžagareiviai" ir pan. Tai grupei "fašistu" yra kiekvienas susipratęs lietuvis ir demokratas, kuris nemar šuoja po raudona vėliava ir negarbina Markso.

Pastatydami šios fraternalės organizacijas priešaky tuos žmones, kurie yra ištikimi, pasišventę ir kurie netampys SLA. po revoliucines balas, jus pasitarnausit sau, SLA. ir visai Amerikos lietuvių išeivijai.

Atiduokit savo balsą tik už šiuos tautinius kandidatus:

N. RASTENIS — į prez.
A. SHALNA — į vice-prez.
M. VINIKAS — į sekr.
J. LOPATTO — į iždin.
S. MOCKUS — įižd. glob.
A. ZALATORIUS—į iž. glb.

Nesiduokit suvedžioti tiems, kurie uždėjo ant jusų ekstra mokesnius ir po priedanga "darbininkiškumo" išnaudoja organizaciją.

Rinkimai į SLA. Pildomą Tarybą jau prasidėjo ir kiekvienas atlikim savo pareigą.

APKALTINO KUNIGĄ UŽ HEREZIJAS

Presbiterionų kunigas ir galva Wheaton kolegijos Dr. Buswell rastas kaltu griovime bažnyčios pamatų ir herezijos.

Bet pabauda busianti nustatyta labai maža.

SAUSIO MĖNESY AUTOMOBILIAI UŽMUŠĖ 2,570 ŽMONIŲ

Paskelbtos statiskikos rodo, jog Suvienytose Valstijose bėgyje sausio mėnesio užmušta 2,570 žmonių.

Tai truputį daugiau nelaimių negu tuo pat laiku 1935 metais.

Atrado Įdomų Senųjų Prusų Karių Kapinyną

Šiomis dienomis Tilžės teismas sprendė Kaukėnų pirklės Cecilijos Triebel bylą. Jį prieš kurį laiką buvo paleidusi visokių kalbų apie spaustuvės darbininką Kurtą Luschei, norėdama jį žmonių akyse nužeminti. Tarp kita ko ji buvo parašiusi laišką Kaukėnų nacionalsocialistų partijos vietos grupės vedėjui. Laiške minėtoji pirklė Luschei labai sunkiai kaltino, išvadindama jį komunistu ir žydų draugu bei valdžios šmeižiku. Be kita ko savo laiške Triebel parašė, kad Luschei prieš kelerius metus esąs iš Lietuvos parsivežęs lietuvę žmoną. Dėl visa to jį siulė minėtąjį darbininką uždaryti į koncentracijos stovyklą.

Iš bylos aiškinimo paaiškėjo, kad Luschei prieš keliolika metų yra dirbęs Kaune valstybės spaustuvėje. Čia budamas jis, be abejo, ir vedė lietuvę. Ši įdomi byla dar nebaigta, bet manoma, kad už gandų skleidimą prieš Luschei ir anonimini laiškų rašinėjimą Triebel bus teismo nubausta.

MAE WEST KRATOSI SAVO VYRO FRANK WALLACE, KILME LIETUVIO

New York. — Tarp garsios Hollywood artistės Mae West ir Frank Wallace — kilme lietuvio, prasidėjo nauji kivirčiai del vedybų.

Aktorė sako, jog nesanti vedus su juo, tuom tarpu Frank Wallace parodė fotostatišką kopiją vedybų leidimo išduoto Milwaukee 1911 metais. Teismas turės išspręsti šį ginčą.

Musų Literaturą Branginant

Rašo Vincas F. Jankauskas.

Negaliu praleisti progą nepatėmijęs p. S. E. Vitaičio rupinimąsi sukelti musų visuomenėje žingeidumą skaityti mus kas met išeinančią literaturą knygos formoje. Jis tą klausimą pakėlė kelios savaitės tam atgal savo vedamajame straipsnyje ir kreipė atydą į žmonių nepalankumą skaityti knygas. Dabar jau trečias "Tėvynės" numeris, kaip jis mėgina dapildyti tą didelę spragą musų intelektualiniame gyvenime, talpindamas naujos (1935) literaturos apžvalgą. Ją rašo p. A. Verdenis.

Musų seniaus parašytas knygas musų pačių rašėjų, o ne mųs žmonių, kalboje buvo sunku musų visuomenei skaityti ir todėlei ji greit, savo dantį ant jų atkandus, paliko jas pelėms lizdus jose vyti sklepuose ir pakreigėse. Ne gana to, ta rašėjų padirbta kalba buvo užmušus ir norą žiurėti į musų naujesnes knygas.

Kad atbudinti visuomenės norą vėl musų knygas skaityti, dabar jau reikės apie tai gerokai pasirupinti ir pasidarbuoti, atrasti priemones musų žmonėms patikti. Bejvairuojant savo kalbą, mes tik toliname musų vienus žmones nuo kitų. Aš turėjau tik stebėtis, kada vienas čiagimis iš Pennsylvanijos man pareiškė, kad jis nenorėjo kalbėti lietuviškai New Yorke vien tik delei to, kad jis musų kalbos gerai nesupranta, nes namie visi kalbėjo lietuviškai kitaip, ne kaip kalbama New Yorke. Na, o pažiurėkime į kalbą mus tulų rašėjų. Pono Verdenio mųs literaturoje naujų mėginimų apžvalga "Tėvynėje" atlieka šiame klausyme svarbų darbą, tik aš norėčiau paduoti tulus patėmijimus, pageidavimus ir dapildymams nurodymus, kurie, manau, gal geriaus duotų mums kasdieniniams žmonėms suprasti tokius knygų aprašymus ir iš jų galima pasinaudoti mums, rašėjams ir leidėjams.

Nors žinau p. Verdenis mėgina tas knygas aprašyti labai trumpai, kaip jis pats, rodos, sako, bet kada jis neina į jokias lenktynes, butų labai mums malonu, kad jis savo gražioje kalboje aprašytų kas vienos knygos turinį daug plačiaus ir, jei jis nėra išsilavines šakoje, kurioje knyga rašyta, kad jis paprašytų jos apžvalgą parašyti toje srityje experto. Tas ypatingai yra geistina mokslo knygų kritikoje. Duokim sau, apie p. Tarasenkos svarbų archeologinį knygos turinį buvo nepasakyta beveik nieko. O ji tikrai yra žingeidžiausia už visas kitas man pačiam ir, žinau, keliems kitiems.

Kas žin, ar tų knygų kalba bus prieinama mųs visuomenei. Visgi, prie kas vienos knygos aprašymo reiktų pridėti leidėjų adresą, knygos kainą ir kiek ji puslapių turi. Duoti svarbes nėms knygoms po vieną ar dvi laikraščio špaltas, daug pagelbėtų knygų prasiplatininmui.

Apskundė už Tai, Kad Buvo Vedęs Lietuvę Žmoną.

Preussische Zeitung praneša, kad Tepliuvos (vok. Tlt-Tapiau) miesto vakarinėje dalyje atrastas labai įdomus senųjų prusų karių kapinynas. Apie brangų radinį tuojau buvo pranešta "Prusia" muziejaus direk. Dr. Gaittei. Kasinėjant rasta griaučių ir metalinių liekanų. Iš pradžių many ta, kad čia palaidota ritieriai, tačiau patyrinėjus nustatyta, kad čia esama 1100—1200 po Kristaus ar dar senesnio kapinyno. Vėliau ištirta, kad čia yra senųjų prusų karių kapinynas. Šioje vietoje atkastas toks senųjų prusų karys, su ginklų liekanomis. Netoli jo rastas ir galąstuvas kardui galąsti, geležinis durklinis peilis ir kitokių ginklų liekanų. Kiek toliau atkastas ir arklio kapas. Šis radinys laikomas labai svarbiu senųjų prusų praeičiai nušviesti.

Japonų Sukilėliai Dar Vis laikosi Apsupti Kariuomenės

Militaristų perversmas nepavyko.

Grupei karininkų, kurie bandė nuversti esamą vyriausybę, nepavyko. Jie nužudė tris ministerius ir kelius sužeidė, bet tapo greit sustabdyti ir apsupti.

Sukilime dalyvavo apie 3000 kareivių ir karininkų.

Ką su jais valdža padarys dar nežinia.

IR LIETUVA TURĖS SAVO PENKTMETĮ

Žemės Ūko ministeris rengia penkmečio planą

Žemės ūko ministeris įsakė visiems ūkio ministerijos direktoriams iki kovo 1 dienai parengti ir ministeriui įteikti penkmečio darbo planą.

Roosevelt Reikalauja $1,137,000,000 Naujų Mokesnių.

Šiuose metuose federalė valdžia numato daug naujų išlaidų. Dabartinės įeigos visko nepadengs ir todėl prez. Roosevelt rengiasi pasiųsti kongresui reikalavimą uždėti naujus taksus.

Londnas. — Anglų vyriausybės atstovai pareiškė, jog neužilgo prasidės taikos derybos italų su ethiojais.

Lietuva Irgi Gal Bus Intraukta

PARLAMENTAS PATVIRTINO ŠIĄ SUTARTĮ DIDELE DIDŽIUMA

Paryžius. Vas. 28 d. Triukšmingam parlamento posėdy ministeriui pirmininkui Albert Sarraut pasisekė ratifikuoti prancuzų-rusų apsigynimo sutartį arba karo paktą. Už balsavo 353 atstovai; prieš—164.

Ši sutartis numato tarpusavinę pagelbą, jei Vokietija ar kuri kita valstybės užpultų Prancuziją ar Sovietų Rusiją.

Tačiau tas dar neišriša visų klausimų. Rusija neturi bendros Sienos su Vokietija. Kokiu budu gi ji eis gelbėti užpultai Prancuzijai? Kelias, greičiausia bus per Latviją ir Lietuvą.

Galimas daiktas, kad neužilgo ir Pabaltijos valstybės prisidės prie šio pakto ir tuomet Lietuva taps politiniai ir kariniai sujungta su dviem minėtom valstybėm: Rusija ir Prancuzija.

Trockis Pasmerkia Sovietų Režimą Kaipo Biurokratišką

Stalino priešai esą kankinami kalėjimuose.

Honefors, Norv. — Ištremtasis bolševikų revoliucijos vadas L. Trockis aštriai ir griežtai pasmerkia Stalino diktaturą. Už mažiausį nepaklusnumą ar kritiką daugelis žymių komunistų metami kalėjimuosna.

Raudonoji biurokratija griebiasi priespaudos ne valstybės labui, bet savo kailio apsaugojimui. Gregory Zinovjev ir Leon Kamenev, buvusieji lyderiai, pasmerkti ilgiems metams kalėti.

Na, o kaip buvo Trockio viešpatavimo laikais? Tąsyk buvo daugiau mirties bausmės, negu kalėjimo.

Lietuvos dvarininkų atstovas Dr. Zubovas pas Moscickį.

Užsienių spauda rašo, kad Dr. Zubovą priėmė Lenkijos prezidentas Moscickis. Ta spauda rašo, kad tas vizitas turįs politinį pobudį.

RUSAI LONDONE IR PARYŽIUJE IEŠKO MODERNIŠKŲ GINKLŲ.

Paryžius. "Journal", rašyda mas dėl SSSR. maršolo Tuchačevskio atvykimo į Paryžių, spėlioja, kad tas atvykimas ne atsitiktinai sutapęs su prancuzų parlamento diskusijomis dėl Prancuzijo SSSR. tarpusavio pagelbos pakto ratifikavimo. Laikraštis pažymi, kad maršalas Tuchačevskis susipažino su ginklų pramone Didžioje Britanijoje, o dabar apžiuri ir Prancuzijos ginklų fabrikus, norėdamas apginkluoti SSSR koruomenę moderniškiausiais karo padargais.

Nepaisant, kad sukilimas Japonijoj likviduotas, karininkų grupė vis vien tikisi paimti valdžią savo rankosna.

Ethiopai Smarkiai Sumušė Italus Šiauriniame Fronte

Užmušė 412 kareivių; užgrobė 30 tankų; išprogdino prieplauką ir 15 sandėlių amunicijos.

Šiomis dienomis ethiopų valdžia oficialiai pranešė pasauliui apie savo didelius laimėjimus šiaurinėj daly.

Ethiopų kariuomenė dalis, vadovaujama karaliaus Haile Selassie pusbrolio Ras Irmu, užpuolė prieplaukos distriktą: Išsprogdino prieplauką ir 15 bombų ir abelnai aminicijos sandėlių; užgrobė 30 italų pirmos rušies tankų ir užmušė 412 kareivių ir du syk tiek sužeidė. Tai skaudus smugis italams.

Ethiopai nepasako savų nuostolių, tik pareiškia, jog pigia kaina nusipirkę tas 30 tankų, jau nekalbant duoto smugio italams

B. HAUPMANO GYVYBĖ BUS PRATĘSTA KELIOM SAVAITĖM.

Lindbergho kudikio užmušėjas B. Haupmann tikisi gauti antrą mirties nuosprendžio atidėliojimą.

Pagal teismo verdiktą jis turėtų eiti elektros kėdėn kovo 30 tą savatę, š. m., bet New Jersey gubernatorius H. Hoffman pratęs keliom savaitėm.

TRYS JAUNI LIETUVIAI IŠ CHICAGOS APKALTINTI PLĖŠIME ALUDĖS

Chicago, Ill. Pereitam ketvirtadienį Chicagos policija suėmė tris jaunus lietuvius: Felix Bardauską, 24 metų amžiaus; Antaną Baltrušaitį, 22 metų ir Boris Tisevich.

Jie yra kaltinami apiplėšime aludės 2507 W. 69th St. sausio 5 d. š. m. ir pavogime $150.00 vertės degtinės.

Fisher Br. rengiasi čia statyti $10,000,000 automobilių dirbtuvę, kurioj ras darbo 50,000 žmonių.

SANDARA

AMERIKOS LIETUVIŲ TAUTINĖS SANDAROS LAIKRAŠTIS

LITHUANIAN WEEKLY
Published Every Friday by
LITHUANIAN NATIONAL LEAGUE

Editorial Office:
814 West 33rd St., Chicago — Telephone Calumet 6191

SUBSCRIPTION RATES:
In The United States per year — $2.00
In Canada and All Foreign Countries per year — $3.00

Entered as second class matter OCTOBER 25th, 1928, at the Post Office at Chicago, Illinois, under the ACT OF MARCH 3, 1879.

Sandara yra Savaitinis Laikraštis, leidžiamas kas Penktadienis. Sandara yra Organas Amerikos Lietuvių Tautinės Sandaros, 814 West 33rd Street, Chicago, Illinois.

UŽSISAKYMO KAINA:
Suvienytose Valstijose metams — $2.00
Užsienyje metams — $3.00

IR ŽELIGOVSKIS JAU APVERKIA VILNIJOS KAIMIEČIO BUVĮ

Pagaliau ir pats smurtininkas gen. Želigovskis pajuto, kad jo žygis 1920 metais įtraukė Vilniaus krašto ukininkus į bedugnę. Tame krašte viešpatauja dabar politinė priespauda ir negirdėtas ekonominis skurdas.

Pradžioj buvo bandoma tą viską užslėpti arba nuginčyti. Bet šioj gadynėj katės maiše nepaslėpsi. Pro karišką lenkų cenzurą ėmė veržtis bauginanti perspėjimai ir griaudingi ukininkų padėties aprašymai.

Pagaliau nebeiškentė ir pats Želigovskis, kuris dabar yra Varšuvos seimo atstovu. Savo kalboj jis pripažino, jog Vilniaus kaimas gyvena primityviškai, paskendęs skolose:

—"Surinkau statistikų artimam kaime, kurios rodo, jog cukraus beveik nevartojama... O kas atsitinka su druska? Kaimas vartoja jau nebe rudą druską, bet gyvulių... Tas pats atsitiko ir su taboka; ukininkai neberuko. Jeigu kuris senukas įpratęs rukyti pasisodina lapelių, policija išrauna ir nubaudžia..."

Taip kalba gen. Želigovsksi, kuris penkiolika metų atgal žadėjo okupuotos Lietuvos gyventojams aukso kalnus ir pieno upes. Kodėl Vilnius šiandie taip skursta? Del to, kad jis atskirtas nuo derlingos Lietuvos ir paliktas užkampy.

AR MES ILGAI TOLERUOSIM KOMSOLCŲ PLUDIMUS?

Komunistai, susidėję su socialistais, sklokininkais ir kitais gaivalais plečia savo įtaką įvairiose musų kolonijose ir organizacijose. Jie veikia sistematiškai, planuotai; nevengdami atviro veidmaniavimo ir apdumimo žmonėm akių. Kad atsiekti savo tikslo jie prisimeta darbininkų, pažangumo ir net demokratijos gynėjais, nors tikrenybėj, paėmę viršų, jie tą viską užgniaužtų ir įsteigtų žiaurią, aklą komisarų diktaturą. Kuomet Leninas kovojo prieš Kerenskio demokratinę valdžią, tai jis visur skelbė laisvę ir lygybę. Pagriebęs valdžią į savo rankas tas pats Leninas žudė ir persekiojo ne tik buržujus, bet ir paprastus darbininkus, kurie drįso kitaip galvoti negu bolševikų vadai.

Bolševizmas nėra pageidaujamas nei mums išeiviams, nei Amerikai. Tai yra rusiškas padaras ir tikėjimas, kurio joki civilizuota šalis nenori priimti. Musų komunistai garbina tik Sovietų Rusiją ir jos vadus, o lietuviškumo jie bijos, kaip velnias kryžiaus. Kartais tenka nusistebėti, kad musų kilmės žmogus gali už trigrašį parduoti savo tautą tiems, kurie daugiau negu šimtmetį laikė lietuvius vergijoj.

Vienok taip yra. Ir proporcionaliai Amerikos lietuvių tarpe komunizmas turi daugiau pasekėjų negu kurioj kitoj tautinėj grupėj. Į atvirą bičiuliavimąsi su jais nuėjo didžiausios lietuvių fraternalės organizacijos vadai, o SLA. organas "Tėvynė", kuri dar bando atlaikyti lietuviškumo poziciją, yra puolama iš visų pusių ir gal neužilgo bus priversta pakelti raudoną vėliavą.

Toki yra padėtis šiandiena. Mes neperdedam ir neišpučiam. Musų tikslas yra atkreipti visų susipratusių lietuvių domę ir priversti juos susirupinti išeivijos ateitim. Komsolcų destruktyvus žygiai turi buti sustabdyti; jų planai nunumaskuoti. Amerikos lietuviai neturės šioj šaly gero vardo, jeigu jų organizacijas ir didesnę pusę spaudos kontroliuos Stalino akli pasekėjai.

Sandariečiai ir visi tautiniai nusistatę lietuviai turi išplėsti savo akciją ir išeiti atvirai į kovą su tais demoralizatoriaus. Svyravimų ir abejonių čia negali buti. Vienintelis organizuotas kunas, kuris sugebės apiaužyti ragus raudoniems legionams yra — ALT. Sandara. Nepaisant įvairių kliučių ir sunkenybių, mes bandysim tą atlikti.

LIETUVOS SEIMAS IR ŽMONIŲ VALIOS REIŠKIMAS

Įsivaizduokim sau tokį dalyką — Lietuvos valdžia ima ir paskelbia laisvus rinkimus į seimą ir tam seimui grąžina vyriausią galią. Kaip tas atsilieptų į Lietuvos žmones? Ar jie pavirstų į nesuvaldomą minią, ar pilni naujo entuziazmo sveikintų viens kitą ir kaipo lygus piliečiai imtusi stiprinti savo jauną valstybę?

Diktaturos šalininkai tvirtina, jog vieno žmogaus valdžia yra tobuliausia; demokratai gi sako, jog vienai ypatai negalima visko įtikėti, ypač kada jis pats pasiskelbia vadu. Valstybė yra piliečių nuosavybė ir piliečiai per savo atstovus tvarkosi kaip jiem atrodo tinkamiausia.

Didžiuma Amerikos lietuvių pageidauja, kad Lietuvoj butų sušauktas demokratinis seimas. Toks seimas išeivių tarpe sukeltų nepaprastą upą. Kiek galime spręsti, ir Lietuvoj nebutų kitaip. Musų tauta jau yra pribrendusi prie nepriklausomybės ir kuris pilietis nesididžiuotų savo teisėm ir laisve?

SLA. RINKIMAI JAU ČIA PAT

Greitai prasidės tikrieji rinkimai į SLA. Pildomą Tarybą. Nemanykim, jog pereitos nominacijos viską užbaigė ir dabar reikės pridėti tik "stampą". Gali buti ir bus nemažų permainų. "Bendras frontas" turi progų išstumti Dr. M. Viniką ir S. Mockų, jeigu tautiečiai neparodys gyvumo. Iš kitos pusės komsolcai gali netekti kelių ar visų vietų, jeigu priešinga pusė tinkamai ir organizuotai pasidarbuos.

Laimėjimas šiuose rinkimuose priklausys nuo agitacijos. Kairieji, beabejo, turi sudarę stiprų propagandos aparatą, kuriam netruksta pinigų. Tautinio nusitatymo nariai, negali švaistyti rinkimams tukstančių dolerių, bet už tai musų pusėje yra ideja, pasiryžimas ir geriausias kandidatų sąrašas.

Apžvalga

VIDAUS REIKALŲ MINISTERIS GALI UŽDARYTI LIETUVOS DRAUGIJAS

Po priedanga "valstybės saugumo" tapo suvaržyta ne tik spaudos, bet ir draugijų laisvė. Naujai išleistam įstatyme apie draugijsa sakoma:

"Valstybės ar tautos saugumo sumetimais, vidaus reikalų ministeris visuomet gali į draugijos veiklą įsikišti, jos veikimą sustabdyti arba ir visai organizaciją uždaryti..."

Šis patvarkymas yra perdėm vienpusiškas. Kiekviena draugija atsidurs valdininkų malonėj ir be jokio pasiaiškinimo galės buti uždaryta.

Ar toki kieta valdžios kontrolė ištikro reikalinga? Ar negalėtų teismas išrišti draugijų prasikaltimus?

Kada žmogus liudija teisme, jis atsako už savo žodžius; valdžia gi, dažnai priima už tikrą pinigą ir nepamatuotus įtarimus.

PRISAKYMAI KATALIKAMS APIE PASNINKUS

Atėjus gavėniai visi tikintieji katalikai turės prisilaikyti gana komplikuotų įstatymų Apie pasninkus.

Pasninkai tęsias septynias savaites iki pat Velykų. Per tą laiką galima valgyti tk vieną kartą į dieną. Išryto leidžia gerti karštos kavos ar arbatos su dviem uncijom duonos. Yra dienų, kada visai draudžiamas maisto naudojimas.

Tai visgi keistas Dievo garbinimo budas. Dievas suteikia žmonėm maistą, o tie lig pasityčiodami skelbia bado streiką.

"LIETUVOS AIDAS" BANDO IŠSTUMTI IŠ BIZNIO KITUS LAIKRAŠČIUS

Amerikos valdžia deda visas pastangas, kad pagerinti privatinį biznį, tame skaičiuje ir spaudą.

Lietuvoj žiurima į tą dalyką kitaip. Pav. valdžios leidžiamas "Lietuvos Aidas" džiaugiasi, kad jo cirkuliacija didėja, o kitų mažėja.

Galimas daiktas, jog privatiniai laikraščiai, del labai nepatogių sąlygų turės išeiti iš biznio — užsidaryti, kaip kad Vokietijoj atsitiko, naziams beviešpataujant. Bet ar tas bus naudinga Lietuvai? Tenka labai abejoti.

DAIN. J. BABRAVIČIUS VAŽINĖJA PO MIESTELIUS.

Daugelis Amerikos lietuvių apgailėtavo negirdėję per radio savo numylėto dainininko J. Babravičiaus. Bet jis iš meno dar nerezignavo ir koncertuoja provincijose.

CHICAGOS LENKAI TURI 19 KANDIDATŲ, O MES TIK VIENĄ.

Apie vidurį balandžio mėn. š. m. Illinois valstijoj įvyks svarbus politiniai balsavimai. Ne tik republikonai su demokratais varžysis del vietų, bet taipgi ir atskiros tautinės grupės bandys pravesti savo žmones.

Mes, lietuviai, džiaugamės turėdami vieną kandidatą į teisėjus adv. J. T. Zurį. Chicagos lenkai gi stato net devynioliką. Tai visgi skirtumas!

DEL KO JIE SLEPIAS?

Jau daugelį kartų "Naujienose" tilpo šmeižianti ALT. Sandarą straipsniai po kuriais del apdumimo žmonėm akių pasirašo "Senas Sandarietis". ar panašiai.

Tie visi straipsniai yra pagaminami pačiam "N." ofise, žmogus, kuris yra nusamdytas vesti SLA. rinkimų agitaciją. Lapės gudrumas priverčia jį pasislėpti po "Sandariečio" var du.

REIKALINGA SUTVERTI JAUNIMO FONDĄ

Jaunimo organizavimas yra vienas svarbiausių musų uždavinių. Nepritraukę jaunimo ir neįkvėpę jam letuviškos kibirkštėlės, mes ilgainiui pasiliksim be nieko.

ALT. Sandara tveria jaunų sandariečių burius ir vaikų draugijėles. Šioj srity but galima daug ko atsiekti, jei musų kuopos ir veikėjai remtų šį darbą finansiniai. Neužtenka gerų norų, bet reikalinga ir lėš'. Ne sigailėkime šiam darbui dolerio, kito, nes tas viskas sugrįž dešimteriopai. Išeivijos ateitis priklauso nuo musų jaunimo.

Suvalkijos miestas Seinai da bar yra lenkų okupacijoj. Nors didžiuma gyventojų lietuviai, vienok okupacinė valdžia išlipdė gatvėse paliepimus, kad viešose vietose nebut girdima lietuvių kalba.

Tokių ukazų nedrįsdavo išleisti net rusų caras. Nors caras ir jo patarėjai nepasižymėjo dideliu gudrumu, bet palyginus su Varšuvos politikais, jie buvo daug žmoniškesni.

TRUPINIAI

Kentucky valstijoj yra virš 5000 pulkininkų, kurie nematė karo mokyklos.

Jie tiktų "Salavation" armijoj.

* * *

Chrysler automobilių korporacija išdalino $2,300,000 savo darbininkams. Kiekvienam teko apie $40.00.

* * *

Garsusis anglų mokslininkas — orientalistas—George Sale gyvena nemažam skurde.

Dažnai jis vaikščioja gatvėmis, ieškodamas draugo, kuris suteiktų jam maisto.

* * *

Lenkija reikalauja iš Rusijos 30,000,000 dolerių auksu, kuriuos ji buvo pažadėjusi sumokėti 1921 m. darant taiką Rygoj.

Lenkai pritruko pinigų ir dabar gaudo juos kur tik galėdami.

* * *

Kairo miestas, Egipte, pagarsėjęs doros nupuolimu. Baltoji vergija arba prostitucija išsivysčiusi iki aukščiausio laipsnio.

* * *

Oficialis jėzuitų organas — "Civilta Cattolica' užstoja italus ir tvirtina, jog ethiopams reikalinga Mussolinio "globa".

Iš jėzujitų nieko geresnio negalima laukti.

* * *

Kuomet Chicagoj ar Clevelande buna 16 ar 20 laipsnių žemiau zero, tai žmonės daugiau kenčia negu Alaskoj, Sibire ar prie polių, kur šaltis siekia iki 80 laipsnių.

Mat tenai oras sausas ir ne taip įkyrus, kaip vidury Suv. Valstijų.

Medyje.

Lakunas (nukritęs į medį) "Aš bandžiau atsiekti rekordą..."

Farmeris — Ištikro atsiekei; tu pirmutinis išlipsi iš medžio, neįlipęs į ji."

Politika.

Senatorius — "Aš jums sakau: prez. Rooseveltą remia daugiausia neturtingi ir jų balsais vėl bus išrinktas..."

Balsas iš minios: "Del to jis nesirupina, kad žmonės pratur tėtų."

Atsiprašau – Klystate

Nors man teko buti vienu pirmųjų 1914 metų Brooklyno seimo organizatoriu, "Sandaros" No. 8 mane pastatote beveik to seimo ardytoju. Tautiškiems atstovams **nebuvo patarta seimą apleisti ir jie to nepadarė,** bet drauge, su kitais atstovais, seimą užbaigė.

Tautininkams susitarus, neduoti savo žmonių į socialistų vadovaujamą komitetą,, nes jau tuomet pradėta rengtis prie tautininkų konferencijos, kuri ir įvyko ant rytojaus.

Tarp-srovinių, "smarkių ginčių" **nebuvo.** O kam jie? Grigaitis ir Pruseika viską valdė. Jie prešseiminėj konferencijoj tinkamai susiorganizavo ir atatinkamai seime elgėsi. Didžiuma seimo atstovų sekė Grigaičio ir Pruseikos pakeltas rankas. Taip organizuotai dirbantiems ir pridera. Užtai tautininkai juos palko dirbt seimo paskirtus darbus. o patys rado kitus, tautininkams pageidaujamus, darbus. Pasėkoj turime Sandarą, Nepriklausomybės Fondą, ofisus Washingtone, Narusevičių, Šliupą ir Balutį pasiuntiniais Lietuvon, ir daugel kitų gerų darbų. **Norintiems ir mokantiems dirbt vietos ginčiams nelieka.**

Dr. K. Drangelis.

Šis Tas iš Klaipėdos Krašto Praeities

Sausio 15 d. suėjo 13 metų, kai Klaipėdos kraštas atvaduotas iš ilgų amžių vokiečių vergijos ir grąžintas Lietuvai. Šia proga čia patiekiame kai kurių žinių iš Klaipėdos krašto praeities.

Minėdami Klaipėdos krašto reikalus, dažnai sakome, kad tai yra Mažoji Lietuva. Tas kai kam duoda progos suprasti, kad tik Klaipėdos kraštas sudaro Mažąją Lietuvą. Tačiau iš tiesų Mažąją Lietuvą sudaro dar ir tos žemės, kurių dalį šiandien vadiname Rytų Prusija. Ten irgi gyvena gerokas skaičius lietuvių.

Klaipėdos kraštą sudaro 2848 kvadratiniai kilometrai žemės ploto su gražiomis Neringos kopomis. Šiandien labai sunku pasakyti, kas buvo pirmieji Klaipėdos krašto gyventojai. Istorinės iškasenos rodo, kad Klaipėdos krašte žmogus pradėjo gyventi apie 1000 metų prieš Kristų. Pirmieji gyventojai buvę aisčių giminės. Mes, lietuviai, esame taip pat aisčių kilmės. Todėl darosi aišku, kad čia gyventa lietuvių giminės kuršių, tik jokiu budu nė germanų. Klaipėdos krašto praeitis visiškai aiškėja nuo 1252 metų, kai į Klaipėdą atsikėlęs kardininkų ordinas pasistatė pilį, kurios pagelba galėjo tvirčiau laikytis prieš žemaičius ir neva krikštydamas terioti Lietuvą. 1323 metais Didysis Lietuvos kunigaikštis Gediminas paėmė Klaipėdą ir pilį sudegino. Nuo tada Klaipėdoje išnyko kardininkų ordinas, o jo vietą užėmė aršus Lietuvos priešai kryžuočiai. Narsus žemaičiai nenusileido ir kryžuočiams. Klaipėda nuolatos buvo deginama ir per kovas ėjo iš vienų rankų į kitas. Kryžuočiai įsistiprino Ragainės ir Ventės pilyse, bet 1410 metais ties istoriniu Žalgirui Vytautas Didysis jiems davė lemiamą smugį. "Sb."

Gerkit Ir Reikalaukit

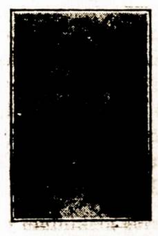

Visose Alinėse
Mutual Trijų
Žvaigždžių
Kentucky
Bourbon
ir
Lietuviškos
Degtinės

MutualLiquorCo.
4707 SOUTH HALSTED STREET
Tel. YARds 0803

SUKYS-DOODY-ANTONISEN, INC.

SKOLINAM IR PERKAM PIRMUS MORGIČIUS.

INŠIURINAM GEROSE KOMPANIJOSE — NUO UGNIES, VĖTROS IR T. T. TAIPGI — STIKLUS, AUTOMOBILIUS IR RAKANDUS.

3320 South Halsted St., Chicago, Illinois
Telephone YARds 5215

DABAR
PROGRESS
FURNITURE CO.
KRAUTUVĖJE
GALITE PIRKTI
Pianą ar Radio
PUSDYKIAI

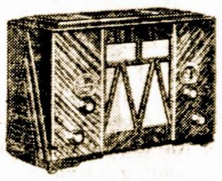

$18.00 Naujos 1936 Mados Midget Radios po
$7.95

Nauji visų bangų Radios 1936 Mados po
$19.50

Nauji Consoll Radios 1936 Mados po
$39.50

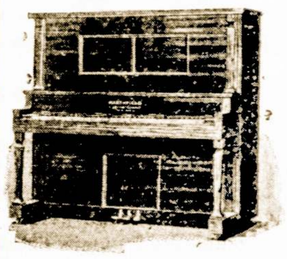

Geri vartoti pianai po
$18.50

Grojikliai Pianai po
$29.50

Parduodama Ant Lengvų Išmokėjimų.

PROGRESS FURNITURE CO
3222-26 S. Halsted St
Tel. Victory 4226
Vedėjas J. Kalėdinskas

RADIO
Primintina, kad kas Nedėldienį, 11-tą valandą prieš piet iš Stoties W. G. E. S. Progress Furniture Co. pastangomis yra duodami įdomus ir gražus radio programai, kurių išpildyme dalyvauja žymus dainininkai ir dainininkės ir kiti geri talentai. Todėl nepamirškite pasiklausyti.

Lietuviai Amerikoje

Chic. Lietuviai Parėmė Finansiniai Adv. John T. Zurio Kandidaturą

ADV. JOHN T. ZURIS

Musų veikėjų bankiete dalyvo ir demokratų partijos galva.

Vasario 19 d., Brevoort vieš buty, vidurmiesty, susirinko daugumas Chicagos lietuvių veikėjų ir vadai bei biznieriai ir profesionalai.

Apart skanios vakarienės, malonios muzikos, įspudingų, patriotiškų kalbų, buvo kandidatui John T. Zuris padovanota gana didi suma pinigų. Apart visų malonumų to vakaro, buvo aplaikyta telegrama nuo Demokratų partijos vado, p. Pat Nash, kuris išreiškė savo didžiausius pasisekimus musų lietuviui kandidatui į teisėjus John T. Zuris.

Vakaro vedėjai buvo Frank Woidat, J. Mackevich ir Al Kumskis. Kandidato kalba buvo labai įspudinga, beveik per ašaras išsireikšdamas nuoširdų dėkingumą dėl dovanų, telegramo nuo Pat Nash, Demokratų partijos vado, ir visiems susirinkusiems.

Visi skirstėsi maloniai apimti patriotizmo ir vienybės upo.

Ieva Lukošiutė, Rašt.
John T. Zuris Boosters Club.

BOSTON, MASS.

Įvairus įvykiai Vasario 16toj dienoj

Labai triukšmingai ir iškilmingai buvo švęsta Vasario 16 diena So. Bostone. Iš ryto pp. Minkai surengė labai iškilmingą programą per savo radio pusvalandį, iš stoties WHDH. Dainavo musų geriausia mezzo sopranas — Ona Kubilienė, "Kur bakužė samanota", St. Šimkaus. Kalbėjo p. Žikevičius,, kuris yra neseniai iš Lietuvos, ir čia, Harvardo Universitete studijuoja teisių skyriuje. P. Žikevičius yra Vytauto Didžiojo Universitetą baigęs ir čia atvažiavo savo mokslą pagilinti. Dainavo Vyrų choras iš Brocktono, griežė So. Bostono muzikos kvartetas. Visas programas buvo taip žavingas, kad net sunku aprašyti.

Po pietų Municipal salėj katalikai buvo surengę prakalbas, kurios ir buvo labai pasekmingos.

Vakare SLA. 2 apskričio kuopos surengė prakalbas Lietuvių salėje, kuriose buvo suvaidintas istorinis veikalas — "Mirga".

Žmonių labai daug, visur kimšte prikimšta, nebuvo kur nė stovėti. Aš manau, kad nekurie žmonės turėjo grįžti nuo salės, kurie vėliau atėjo. Stebėtina, kad net ir bilietai buvo nevisai pigus, ir tiek žmonių prisirinko.

Vakaro vedėju buvo 2 apsk. pirm. adv. Kalinauskas; kalbėtojais: adv. Bagočius, min. Kubilius, St. Mockus ir Žikevičius (irgi advokatas). Visi kalbėjo gerai. Tik kada p. Kubilius pasakė apie pusę savo kalbos, kokie tai pusgalviai jam pardėjo trukdyti. Jie nebuvo girti, bet, matomai, min. Kubilius jiem ant korno užmynė su savo kalba. Tikriausiai čia buvo — "vagie, kepurė dega". Aš mačiau kas kėlė triukšmą, bet tiek to. Užaugusius vaikus sunku išmokyti.

"Mirga veikalas išėjo labai gerai, nes vaidino labai gabus ir patyrę vaidilos, kaip tai: Ona Kubilienė, V. Minkienė, A. Yuga, J. Šiurila, St. Paura ir kiti. Veikalas yra labai rimtas ir tinkamas Vasario 16 dienai. V. Minkienė ir O. Kubilienė už savo stebėtinai gerą vaidinimą tapo apdovanotos po gražų gėlių bukietą. Kareivių kostumai publikai padarė daug juoko, nes, ištiesų atrodė, kad kareiviai išėjo tik su vienais naktiniais marškiniais — moterys gardžiai kvatojosi. Kadangi yra rimtas veikalas, tai butų gerai, jei kareivių kostumai butų biskelį daugiau kareiviški. Šiaip visi labai gerai atliko savo užduoti. Paura, kaipo Bilgėnas, tai tikrai tikęs; Šiurila — Vytautas, labai geras; Yuga — Gimbutas, labai puikiai pasirodė. Visi mokėjo savo roles atmintinai. Pagirtinas dalykas.

—A. Vai-gas.

LYNN, MASS.

ALT. Sandaros 40 kp. šokiai buvo pasekmingi.

ALT. Sandaros 40 kuopos pirmi šokiai įvyko šeštadieny, Vasario mėn. 15 dieną, St. Jeans salėje. Šokiai visais atžvilgiais kuopuikiausiai pavyko. Žmonių prisirinko pilna salė. Iš susirinkusiųjų matėsi, kad visi yra patenkinti ir visi draugiškai linksminosi. Numatyta, kad kuopai liks gražaus pelno.

So. Bostono sandariečiai pirmą kartą taip skaitlingai dalyvavo Lynn'e — prisiųsdami vieną bussą ir kelias mašinas žmonių. Taipgi matosė nemaža žmonių ir iš Chealsea, Mass. Sandaros 40 kuopa yra labai dėkinga So. Bostono sandariečiams ir taipgi cheasiečiams už tokį skaitlingą atsilankymą, draugišką ir brolišką paramą.

Agitacija iš bažnyčios sakyklų

Kiek ir keista darėsi skaitant, kuomet buvo rašyta iš Norwoodo, kad ten dušių ganytojas — klebonas uždraudė savo avelėms dalyvauti Sandaros ir SLA. rengtoje vakarienėje. Bet dar keisčiau bus išgirsti, kad ir su Lynn'o lietuviais tas pats atsitiko, kurie neturėdami dušių ganytojo pasielgė su Sandaros šokiais, kaip Norwoodo davatkos. Paklusniųjų matėsi tik keli žmonės. Matyti, kad ir Lynn'e turi komisarą sau pasiskyrę. Kunigas įbaidė, kad davatkų dušios bus prakeiktos, bet kokią baimę ir bausmę jums, lyniečiai, žadėjo uždėti jusų "pašventintasis"? Daugiausia stengėsi pakenkti keli Lietuvių Piliečių Klubo nariai.

Plėšė Sandaros apgarsinimus.

Negana, kad su liežiuviais dirbo, purvindami Sandaros organizaciją, bet ir darbais pasižymėjo. Vienas iš tų darbų, tai suplėšymas gražaus paišyto šokių apgarsinimo, kuris buvo iškabintas Piliečių Klube. Tai tikras žydbernių — degutininkų darbas. Aš patarčiau tokiems važiuoti į Vokietiją žydams iškabų degutuoti ir langų daužyti. Kliubas teisinasi, kad nieko nežino, kas tą padarė, kad tai yra darbas kelių valkatų. Žinoma, visi nariai negalėjo tą negyvą — bejėgį popierio gabalą kankinti — užteko ir vieno tą darbą atlikti. Matyt, kad nesistengiate tokius sudrausti, bet dar nuo viršunių gauna pagyrimą už "didvyrišką" darbą. Kuomet koks žydelis primėto pilną salę įvairių atsišaukimų apie "internacionalą" ir tam panašiai, tad laikote didžiausioje apsaugoje, o lietuviškiems nėra vietos del vienos paros.

Ir dar primetate, kad sandariečiai yra lietuvybės priešai ir skaldytojai. Bet kas gali buti didesni priešai, kaip tie viršuje išvardinti? Jums, žinoma, tai priešai, nes nepučia į vieną dudą už rusiją ir kartu nesimeldžia už Stalino diktaturą.

— K. Mereškevičius.

Senovės Prusai Jau Turėjo Aukštą Kulturą.

Kur šiandie stavi Dancigas, Karaliaučius ir kiti suvokietinti mestai, žiloj senovėj gyveno ten lietuvių giminė — prusai.

Pirmą patikimą žinią apie juos randame IX šimtmety.

Tuomet Wulfstanas iš Silezijos atvyko į dabartinio Dancigo ir Elbingo apylinkes ir aprašė čia gyvenančių musų brolių prusų gyvenimą. Jis sako, jog Prusai (kuriuos jis vadina aiščiais) šalis yra didelė, turi daug miestų, kurių kiekviename yra karalius. Čia yra daug medaus ir pagaunama daug žuvies. Tame krašte karalius ir turtingieji geria kumelės pieną, o vergai — midų. Žmonės nepaprastai vertina greitus žirgus.

Pagal vadinamą Elbingo žodyną, galima spręsti, jog XV amžiaus pradžioje senieji Prusų lietuviai turėjo miestų ir kaimų, turėjo atidalintas dirvas, kurias apdirbdavo žagre ir akėčiomis ir paskui sėdavo įvairiausius javus. Štai jų rušys: žieminiai ir vasariniai rugiai, žieminiai ir vasariniai kviečiai, miežiai, avižos, žirniai, vikiai, lęšiukai, kanapės ir dobilai. Jų daržai irgi nebuvo tušti. Čia augo pupos, aguonos ir visiems mums žinomi garstyčiai. Prie namų buvo sodai, kur noko obuoliai, kriaušės, slyvos ir vyšnios. Tvartuose laikė arklius, galvijus, asilus, mulus, avis, ožkas. O po kiemus vaikščiojo žąsys, antys ir vištos.

JUOKAS

Pamokslas

Vienas kunigas mėgdavo sakyti ilgus pamokslus. Bet sykį jis padarė išimti ir pranešė, kad šuo sudraskė jo pamokslo užbaigą.

Einant per duris tulas klausytojas kreipiasi į kunigą: "Bai gali, aš norėčiau nupirkti tam šuniui svarą mėsos.

Tarnaitė

Šeimininkas: Klausyk, Morta, kodėl tu neapvalai tų voratinklių miegamam kambary?"

Morta — "Kaip aš valysiu; juk tai ponios naujoji suknia".

Reikia Susirupint

VARŽOMA PILIEČIŲ LAISVĖ

Pastaraisiais laikais J. V. A. piliečių demokratinę laisvę įvairiais budais uzurpatai stengiasi užgniaužti. Mat keletas "garsekalbių" asmenų bei saumylių despotų stropiai darbuojasi kongrese ir kai kurių valstijų legislaturose idant paneigti šios šalies piliečių civiles teises, o ypatingai laisvę žodžio, spaudos, susirinkimų ir akademinę.

Kongrese randasi Tydings "Disaffection" bilius ir Kramer "Sedition" įstatymas. Apart šitų pasikėsinimų and demokratinės laisvės, tulų valstijų sostinėse paplito byliai, kai amaras, reikalaujant, kad Amerikos vėliava butų iškabinta prie durų, kur esti susirinkimai 14 arba daugiau asmenų, o diskusuojant viešas problemas. Beveik visur reikalaujama, kad mokytojai butų priversti prisiegti lojalumą šalies valdžiai. Čia matosi, kad jeigu valdžia reikalauja lojalumo priesaikų, tai turi buti kas tokio nepageidaujančio šalies piliečių ir mokytojų civilių teisių varžančio, tad ir prisieina valstybininkams despotizmu palaikyti savo politines pozicijas bei valstybines kėdes.

Tylding bilius uždraudžia skleidimą literaturos, kuri siekia sukelti prieš valdišką neužsiganėdinimą tarpe ginkluotų spėkų šioje šalyje. Tas bilius teikia labai plačią galę daryti kratas ir konfiskuoti tokią literaturą ar rastusi gyvenamame bute ar kur kitur.

Kramer bilius skiria dideles pabaudas už kurstymą spėka nuversti J. V. A. Valdžią.

Šitas bilius yra keistu tuom sumetimu, kad daleiskim sau, jeigu šalies ginkluotosios spėkos nuverstų beginklę valdžią, tai yra aišku, kad beginklė valdžia, nors ji butų teisėta šalies valdžia, tačiau nukentėtų, nes neturėtų galimybės sudaryti ginkluotą spėką nubaudimui ginkluotų spėkų, kurios nuvertė žmonių pastatytą valdžią

Amerikos Laikraštininkų Guild, savo paskiausioje konferencijoje stropiai pasipriešino prieš tokias užmačias ant žmonių civilės laisvės, o ypatingai prieš pasikėsinimą plėšti iš žmonių pilietinę nuosavybę — demokratinę laisvę.

Visuomenė privalo siųsti įsakymus savo atstovams ir senatoriams idant tie saugotų Amerikos tyrąją demokratinę laisvę, ir nepritartų frakcijiniems saumyliams uzurpatams, kurių tikslu yra nuginkluoti liaudį nuo pilietiškų, demokratinių teisių, o toje vietoje, pastatyti saumylių despotiškąją diktaturą.

— J. Smailis.

CLEVELAND, O.

Nepriklausomybės šventė; art. J. Olšausko pasirodymas ir kalbėtojų ydos.

Lietuvos nepriklausomybės paminėjimas praėjo gana gražiai. Iškilmės buvo Lietuvių svetainėje surengtos Kulturinio Darželio Sąjungos. Labai retai tiek daug publikos susirenka, kiek buvo šį kartą. Lietuvių svetainė kimštinai prikimšta.

Programas susidėjo iš danų, prakalbų ir vaidinimo. Buvo suvaidintas mažas veikalėlis, "Leitenantas Antanas", labai vykusiai. Dainos išėjo taipgi gana gerai, kurias išmokino gerb. J. Olšauskas, ir kurias išpildė vietinų dainininkų, kaip vyrų taip ir merginų-moterų burys.

Su prakalbomis negalima pasigirti. Aš nežinau, kaip jau čiasi save kalbėtojai, kuomet publika nerimauja, tarpe savęs kalbasi, o jie vis dar savo spyčių "rėžia" ir tiek. Kuomet programas užsitęsė kiek ilgiau, musų prakalbininkai turėtų suprasti ir publikos upą. Bet kur tau, gavę progą kalbėti, tai rėžia nepaisydami ar kas klauso ar ne. Taip buvo ir šį kartą.

Tai gal but bus pirmutinis Lietuvos nepriklausomybės tokis pasisekęs apvaikščiojimas, kalbant pagal skaitlių susirinkusių.

—Žvalgonas.

Kandidatas į S. L. A. Prezidentus

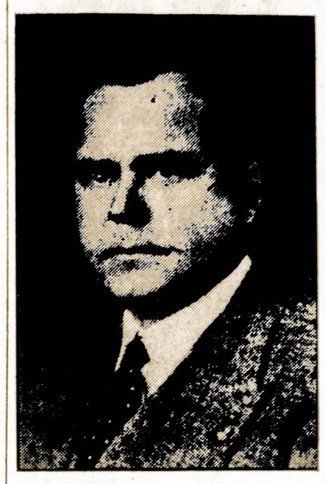

ADV. N. RASTENIS

Vienas iš nedaugelio musų išeivijos profesionalų uoliai dalyvaujančių musu lietuviškame gyvenime. SLA. nariai pastatydami jį savo organizacijos priešakin, turės tėvišką, sąžiningą ir gabų vadą — Prezidentą.

Privačiame gyvenime jis yra taupus, tokiu jis bus ir organizacijoj. Jo priežiuroje — organizacijos turtas nebus švaistomas bereikalingai, o tas susivienijimui yra butinai reikalinga, kad išvengus pakėlimą ekstra mokesčių.

KOVO MĖNESYJE
Geriausias Laikas
Pirkti ar Pataisyti
Parlor Setą

PEOPLES
KRAUTUVĖS
Užlaiko Nuosavą Rakandų Dirbtuvę
kame išdirbinėja puikiausiusSeklyčiom Setus. Taipgi taiso senus rakandus pagal reikalavimų už labai mažas kainas.

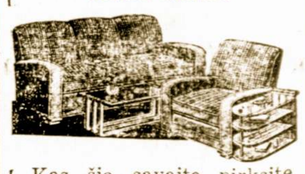

Kas šią savaitę pirksite parlor setą iš
Peoples Krautuvių
Kaipo tiesiog nuo išdirbėjų,
Sučedysite Pusę Pinigų
Sumažintos kainos nuo
$32.50
ir aukščiau
Prie to gausite didelę nuolaidą už seną setą jei mainysite ant naujo.
Lengvi Išmokėjimai pritaikomi Visiems.
PEOPLES FURNITURE MANUFACTURING COMPANY
Krautuvėse
2536-40 W. 63rd St.
Corner Maplewood Ave.
Hemlock 8400
4179-83 Archer Ave.
Corner Richmond Street
Lafayette 3171
CHICAGO, ILL.

LIETUVIŠKOS DRAUGIJOS ir KLUBAI ĮSIDĖMĖKIT!
SUNSET PARK
Lietuvių Pilnai Įrengtas Piknikams Daržas
52 akrų aptvertas miškas — didelė šokiams salė, geri pianai del orchestros — pilnai įrengtas "Refreshment Stand", su bėgančiu vandeniu — piknikams stalai ir sėdynės. Chicago-Joliet Bussas sustoja prie vartų — baseball laukas, kainos žemos.
Atvažiuokite pamatyti; patariame rezervuotis iš anksto.
V. Kubaitis
135th & Archer — Route 4A **Lemont, Ill.**
Tel. Lemont 87-R 1

ANTANAS PIVARONAS

Persiskyrė su šiuo pasauliu seredoj, Vasario 26 dieną, 2:15 val. ryte, sulaukęs 64 metų amžiaus. Gimė Guravos kaime, Užvinčio parapijoj, Šiaulių apskrity.

Amerikoj išgyveno 33 metus. Paliko dideliame nuliudime moterį Barborą, dukterį Mortą ir sunų Povilą; žentą Leoną Maironą, 3 brolius ir jų šeimynas Amerikoj: Bonifacą, Domininką ir Petrą; vieną brolį Latvijoj — Joną; švogerį A. Tamkevičių, švogerką Juzę Tamkevičienę; švogerius Joną, Stanislovą ir Vincentą Stulginskius; ciocę Dapkienę Detroite ir kitus gimines.

Kunas pašarvotas randasi I. J. Zolpo koplyčioj, 1646 W. 46th St.

Laidotuvės įvyks šeštadieny, Vasario 29 d. 2 val. po pietų iš koplyčios į Tautiškas kapines.

Visi a. a. Antano Pivarono giminės, draugai ir pažįstami esat nuoširdžiai kviečiami dalyvauti laidotuvėse ir suteikti jam paskutinį patarnavimą ir atsisveikinimą.

Nuliudę liekame
Moteris, duktė, sunus, broliai, žentai, švogeriai, broliai ir giminės.

Patarnauja laidotuvių direktorius I. J. Zolp; Telefonas Boulevard 5203.

DUODU PAMOKAS
Lietuvių ir Anglų Kalbos
Pradiniams ir pažengusiem
J. BRIEDIS
2517 W. 69th St. Chicago, Ill.
....Nuo 1—3 val. po pietų....
kasdiena
Sąlygos labai prieinamos

Englewood 5883-5840
P. CONRAD
STUDIO
420 WEST 63RD STREET
Dar gražiau, moderniškiau įrengta.

MODERNIŠKAI ĮRENGTA
Fotografavimo Studija
Visų Rušių Nuotraukos
W. J. STANKUNAS
FOTOGRAFAS
3315 So. Halsted Street
Tel. Yards 1546.

GARSINKITĖS "SANDAROJE"

Skanus Valgiai
ir Visokie Gėrimai
TOPAZ ALUS
ir Lengvi Užkandžiai
ST. LENDZBERGIO UŽEIGOJ
1435 W. 47th St.
Pusantro bloko nuo Ashland
Kviečiami visi tautiečiai bile laiku, bile valanda.

Phone Boulevard 7258
LIETUVIŲ ĮSTAIGA
MONARCH
Wine and Liquor Store
John Gaubas, Sav.
3529 So. Halsted St.
Chicago, Ill

JONAS VAIŠVILA
INSURANCE AGENT
6413 So. Rockwell St.
Chicago, Ill.

Valgomu Daiktu Krautuve
JUOZAS BALČIUNAS, Sav.
NARYS MIDWEST GROCERY STORES
Priima "Relief Tickets"—pašalpos korteles
Pristatom maistą banketam ri kitokiems parengimams.
3200 South Lowe Avenue
Tel. Calumet 7068.

APDRAUDIMUI
Namo, Rakandų, Biznio, Automobilio, Stiklų ir kito turto,
Kreipkis pas
J. J. Hartmanavičius
General Insurance
Notary Public
814 West 33rd St.
Telephone Calumet 6191
Vakarais namie — 3631 S. Wallace Street, Chicago, Ill.

Direct Echoes

(AIDAI)

Facts — Humor — Literature — Gossip — News

No. 9 — Feb. 28, 1936 VALUME VIII

LITHUANIA'S CAPITAL VILNIUS

By Sally

The Grand Duke, Gediminas, founded Vilnius in 1323; it is still Lithuania's capital, although Poland has occupied it since 1920.

Trakai had been the capital of Lithuania until Gediminas transferred it to Vilnius, Where the town prospered apace. Many foreigners were invited to settle there, mainly Jews, Germans, and Tartars, merchants and artisans who added much color to the town. The fortunes of the city waxed and Iwaned with the fortunes of Lithuania, but in spite of the wars, fires, and pestilence, which were the lot of every medieval town, it grew in beauty and in strength.

Vilnius has been the seat of government, religion, and culture throughout the centuries. It is built on both sides of the Neris, Where the little Vilnelė flows into it and the suroundings of hills and forests is very lovely.

On February 16, 1918, Lithuania proclaimed her independence after more than a century of bitter oppression. But Vilnius has not been returned to Lithuania! In spite of all Polish efforts at stimulation by artificial means Vilnius population of the former brilliant city is slowly dying.

With what sorrow and longing Lithuanians watch this slow-agony, none but a Lithuanian can know.

The GOSSIP COLUMN

Former Members of J.B.J.'s Attention!

All the former members of the J.B.J.'s club are urged to attend a meeting at Sandara Hall, Monday night, March 2nd, at eight-thirty.

Please be present as many plans are to be developed. The burial will have to be enacted in a great ceremony.

If the old members find it impossible to attend, please communicate with one another so there will be no delay in awaiting your arrival.

Daffynitions.

Maternal: what goods is made of.
Tulips: our mouths.
Butterfly: a fly in the butter.
Maximum: the ghetto.
Stencils: what we write with.
Boisterous: a couple of guys.

Washington.

This yarn about George Washington is rather late as his birthday occurred last Saturday but nevertheless:

Jo: Why do you suppose Washington's father didn't spank George when he cut down the cherry tree?

Pete: Remember, George had the axe in his nand.

Beg Your Pardon.

Last week's column didn't make the relationship between Jeanne Miščikaitis and Harry Potzulp comprehensible. It was supposed to have stated that Harry found Jeanne an interesting partner at the banquet.

Thisa' and Thata'

Helen Sabon wore a pretty blue dress at a party Saturday night and George went for her.

Josephine Aleksa introduced her numerous acquaintances to her friend at a party. Josephine is always so animative and happy.

Leonard wore a blue sweater Monday night making a perfect match with his eyes.

John Balanda does not dance and doesn't regret it. How much fun is he missing?

Joax.

She: Where did you get the plot of your second novel?

He: From the film version of my first.

o O o

Professor: (to unruly freshman) Tell me, sir, what has become of your ethics?

Freshman: Oh, sir, I traded it in long ago for a Hudson. — Sally.

KEEPING UP WITH JUNIOR LEAGUE

Ann Nemunas won first prize in a contest held last Tuesday. The contest was to see who our best Lithuanian was in speaking and writing. Albina Kasper closely followed her and took second place. Algirt Valinskas and Sander Strodomski took third and fourth place.

* * *

Our checker tournament is nearing its final steps. Casey Valinskas is one of the first in line for the finals. Others who will compete in these finals will be announced at a later date.

* * *

Three new members enrolled in our organization last week. They were Al Rimkus, Benjamin Adackus, and Lucille Aitdres. If you wish to be the next to enroll come to our meeting atSandara Hall on Tuesday.

* * *

Saturday, February 29, leap year day a "Leap Year Social" at Sandara Hall and Ted Weens orchestra. If you want good entertainment and good dancing come to this social and don't forget about our skating party March 6 at White City.

—Frannie.

RADIO PROGRAM

Madame Olga Vukmirovich, wife of the Yugoslav Consul General at Chicago, a former member if the Yugoslav National Teatre at Belgrade, will appear over Station WWAE, a guest artist on a Yugoslav-American program, which is given every Sunday from 1 to 2 P. M.

Madame Vukmirovich is internationally known as a great colarature and lyric soprano, who has appeared in leading operetic parts in all the principal cities of Europe.

The Popovich Brothers Yugoslav tamburitza orchestra is another interesting feature on this Yugoslav hour.

The program is arranged by Professor Alexander Savine, the foremost Yugoslav composer and is sponsored by Palandech's Travel and Tourist Bureau.

Skaitykit "Sandarą"

Biografical Sketch of Oscar E. Carlsrom

Born in Illinois July 16, 1878. Enlisted 39th U. S. Volunteer Infantry 1899. Served 16½ mo. in the Philippines. Honorably discharged May 6, 1901. Enlisted 6th Illinois Infantry November 26, 1916. Commissioned Captain of Infantry December 12, 1916. Transferred to Artillery September 19, 1917, and assigned to command Battery B. 123rd U.S.F.A. Served inFrance from May 26, 1918, to May 24, 1919. Honorably discharged June 7, 1919.

Admitted to practice Law in Illinois February 20, 1903. Practiced Law since with exceptions noted.

Elected State's Attorney Mercer County, 1916. Elected and served as delegate to Constitutional Convention of Illinois 1920. Member Illinois State Tax Commission 1921-24 inclusive. Attorney General of Illinois 1925-1933 (two terms).

Member by official adoption Company C. 102nd Illinois Infantry G. A. R. Past Department Commender and Past Commander-in-chief (National Commander) United Spanish War Veterans. Participated in three meetings in Paris, France, in 1919 which organized the American Legion abroad. Was chosen in that meeting a member of the original committee of fifty to represent the two million men of the A. E. F. in the organization of the Legion. Past Post Commander Post 121 Department of Illinois, American Legion. Member of the executive committee of the Departmen of Illinois, American Legion, representing the Fourteenth Congressional District, three years.

Member First Presbyterian Church Aledo, Illinois; affiliated with Masonic Fraternity, Elks, Odd Fellows, and Moose; President of Hamilton Club of Chicago 1935.

Home Address—Aledo, Illinois.
Business Address — Rm. 1628, 10 South LaSalle Street, Chicago, Illinois.

"Dievas Pypkę Ruko"

"Tobacco Road" Prieš Majestotą.

"ŠVENTAS PETRAS — ARTISTŲ GLOBĖJAS.

Chicagos "Burmistras" Teatrų "Cenzorius, iš Dievo (pypkę rukančio) iššaukia Ha! Ha!

George Stephens Revelers, šokiams muziką gamins. Ką daugiau rodys susirinkusiems, Lietuvių Studentų Universiteto Kliubas savo "MUZIKOS ir DRAMOS VAKARE" kovo 1 d., 6 P. M., Lietuvių Auditoriume tai paslapties nežinantiems labai žingeidu. Kas atvyks Auditorion kovo pirmą dieną, 1936 ne vėliau 6 P. M., tas ir savo vaikų-vaikams turės ką pasakoti per visą amžių.

Amerikoje gimiąs ir mikslus einąs jaunimas jau pradeda veikti.

Visiems verta pamatyti ir pasidžiaugti. Dailės, muzikos, mokslo, proto, pažangos ir savosios kulturos šalininkai visi bus Auditorium'e pirmutinėse sėdynėse nepasivėlinę.

—Dievo Kareivis.

PADĖKA.

Gerb. ponams: Narvidams, Pivarunams, Aleksams, Basčiams, Jakaičiams ir Sliažams už jų nuoširdų visame kame prisidėjimą rengime Sandaros bankieto; taipgi ponams Lovikiams, laikantiems gyvų gėlių krautuvę 3316 So. Halsted St. nuoširdžausiai dėkojame už suteiktą per K. Katkevičienę, didelį glėbį gyvų rožių Sandaros bankietui stalams papuošti.

Visiems širdingiausiai ačių.

Pasižymėjusi Smukininkė

LULU RABEN-MICEVIČIENĖ

Pasižymėjusi smukininkė, kuri dalyvauja Birutės Koncerte, Kovo-March 8 dieną, Liet. Auditorijoj.

Petrauskas Prisimena, Kaip už 60 Centų But Netekęs Gyvybės.

Išgirdus, kad p. J. Petrauską, laikantį vyriškų rubų krautuvę 3312 So. Halsted St., ir jo sunų plėšikai mirtinai pašovė ir nėra išgijimo vilties, gili užuojauta p. Petrauskui ir jo šeimai pasireiškė mano širdyje. Nes kiek man tekdavo kulturos ir labdarybės reikalais kreiptis prie p. Petrausko kaipo biznieriaus, jis visados sutikdavo su malonia šypsena ir širdingu noru kuom galėdamas prisidėdavo, bizniu nesiskųsdamas ir "pamokslų" nesakydamas, kaip kad dažnai tenka išgirsti iš nekurių biznierių ir profesionalų. Tat taip netikėtai ir be laiko netekti tokio širdingo lietuvystės rėmėjo labai butų apgailėtina.

Po tulo laiko sužinojus, kad p. Petrauskas jau sveiksta, drauge su rašytoju Arėju Vitkausku jį aplankėme. Ir kaip buvo malonu sutikti jau patį p. Petrauską duris atidarantį.

—Sveiki! Sveiki! — širdingai su užuojauta ir džiaugsmu pasisveikinome.

Tarp kitko p. Petrauskas savo nelaimę šiaip papasakojo: "Kuomet vienam kostumeriui mieravau siutą, įėjo keturi plėšikai ir sukamandavo iškelti rankas ir varė mus į užpakalinį kambarį. Esantis krautuvėje mano sunus priešinosi nekelsiąs rankų, tai plėšikai ir pradėjo šaudyti. Susikibau su vienu ir parsiverčiau ant grindų. Kitas pašovė mano sunų. Man kulka perėjo per petį ir plaučius, mirtis per porą dienų stovėjo prieš akis. Daktarai atsisakė kulką išimti, tat ją ir tebenešioju. Abu su sunum išgulėję ligoninėje keletą dienų, pradėjus sveikatai gerėti džiaugiamės namo sugrįžę".

—Ar šiaip nieku neapvogė? —Užklausiau.

—Tik 60 centų išėmė iš kišeniaus, kitų nesurado.

—Aa! Tai vadinasi dar 60 centų už kulką primokėjote! — jumoristiškai pareiškė Arėjas Vitkauskas.

—Ar neturėjote po ranka jokio ginklo? — užklausė Ar. Vitkauskas.

—Turėjau, bet buvo aukštai, o jie nenorėjo laukti kol atsinešiu, aš bučiau su jais apsidirbęs! — Juokavo p. Petrauskas.

—Taigi, butumet juos nušovęs, bet, matomai, jie su tuo nesutiko, o ko gero — dar už tą butų ir užsigavę! — pridėjo Ar. Vitk.

—O kaip tikosi su tuom kostumeriu, kuriam siutą mieravote? Ar ir jį pašovė?

—Ne. Jis gavęs progą spruko pro duris su mano primieruota šalbierka, užmiršdamas krautuvėje savo su 65 dol., kuriuos vėliau jam sugrąžinau.

—O ar jis sugrįžo baigti siutą mieruotis ir pirkti?

—Ne. Iki šiol nebuvo atėjęs, mat žmogus labai išsigando...

Maloniai pasikalbėją ir nuoširdžiai palinkėję p. Petrauskui viso gero su džiaugsmu, kad sveiksta, apleidome jo namus. —K. Katkevičienė.

F. VIZGARDAS
Savininkas
INTERNATIONAL WHOLESALE WINE & LIQUOR CO.

Pirkdami degtinę visuomet perskaitykit leibelį ant kitos pusės butelio, persitikrinimui, kiek senumo yra degtinė ir nemokėkite daugiau už tokią pat degtinę, kaip musų. Musų įstaigoj dirba visi lietuviai: agentai, draiveriai ir ofiso darbininkai. Reikalui esant visuomet kreipkitės į musų sandelį. Parduodam tik tiems, kurie turi laisnį.

Reikalaujame lietuvių agentų. Musų degtinė lengvai parsiduoda. Nuošimtis geras.

Tel. Boulevard 0470
4611 SO. ASHLAND AVE.
CHICAGO, ILL.

Kišeny.

"Aš nusistebėjau suradęs savo kišeny dešimti dolerių.

"Jei butum vedęs to niekad neatsitiktų".

GARSINKITĖS "SANDAROJE"

Didžiulis Ch. Lietuvių Politinis Parengimas Balandžio 12 Dieną

Susirinkime į Ashland Auditoriją paremt John T. Zuris kandidaturą

Lietuvių visuomenė, ypatingai draugijų valdybos, bukime vienminčiai, nes visų širdingai prašome nerengti parengimų balandžio 12 d., bet skelbti tą dieną, kaipo musų Lietuvių Politikoj pripažinimo šventę.

Susirinksime į Ashland Boulevard svetainę, kuri randasi patogioj vietoj transportacijos atžvilgiu — and kampo Ashland Boulevard ir Van Buren St., kur elevated traukiniai, ir daug vietos yra dėl automobilių palikimo.

Gauta žina nuo rengimo komisijos, kad daugybė Chicagos miesto ir Illinois valstijos Civikos ir politikos vadų bei biznierių jau išanksto prižadėjo dalyvauti su lietuviais.

Bus šimtas bačkų alaus, skanių užkandžių, trys orchestros, 50 aktų programo ir nuo 8 val. vakare iki ryto, mes, lietuviškai šoksime, dainuosime ir linksmai musų kandidato John T. Zurį, pripažinsime, kaipo lietuvių politikos vadą.

Skaitysite daugiau, girdėsite plačiau apie virš minėtą įvykį, balandžio 12 d. Bet patartina dabar rezervuoti tą dieną ir rengtis tenais dalyvauti.

Ieva Lukošiutė, Rašt.
J. T. Zuris B-ters Club.

VIETA, KUR CHICAGOS LIETUVIAI PERKA SAU ANGLIS

Mes užlaikom tik geriausios rušies anglis ir turim didelį pasirinkimą. Kainos labai prieinamos; užganėdinimas užtikrintas.

Vilija Coal Co.
3700 So. Spaulding Ave. :: Chicago, Ill.
LIETUVIŲ ĮSTAIGA.
Tel. Lafayette 2584.

Musų Duona Patenkina - - -
VISUS
NARVID BAKERY
2424 West 69th Street
Tel. Prospect 5705

KRAUTUVĖ:
6558 South Western Avenue
Tel. Hemlock 3193

ĮVAIRIŲŲ RUŠIŲ PYRAGAIČIAI IR " CAKES" GAMINAMI PATYRUSIŲ KEPĖJŲ.

Ir Vel Mes Galime
Patarnauti

Visiems Vietos Biznieriams ir Profesionalams

IR VĖL MES ATLIEKAME VISUS SPAUDOS DARBUS — GERAI, GREITAI IR PRIEINAMA KAINA. SANDAROS DRAUGAI — PROFESIONALAI, BIZNIERIAI, DRAUGIJOS, KLUBAI, KUOPOS IR PAVIENIAI ASMENYS KREIPDAMIESI SU SPAUDOS DARBAIS Į SANDARĄ, RASITE PILNĄ PASITENKINIMĄ.

SANDARA

Raštinė 814 W. 33rd St. Tel. Calumet 6191
Spaustuvė 3302 Union Ave. Chicago, Illinois

Dalyvaukime Visi Musu Laikrascio Vajuje

Žinios Iš Lietuvos

MYLĖJO TOL, KOL NEISVILIOJO IŠ MOTERS ŽIEDO.

Tulas kaimietis Antanas Ivanickos norėjo iš meilės pasipelnyti. Jis susipažino su viena nešle ir pas ją turėjo neapmokamą "burdą".

Neužilgo svetys pradėjo reikalaut pinigų. Kuomet jų negavo, tai numovė nuo moters rankos deimantinį žiedą ir pabėgo.

Nuskriaustoji pašaukė policiją, kuri kaltininką sugavo ir nubaudė trims mėnesiams kalėjimo.

IR LIETUVOS POLICIJA TURI KOVOTI SU "MUNŠAINU".

Pastaruoju laiku A. Panemunės policija veda smarkią kovą su samagono platintojais. Štai prieš kelias dienas Raibikio namuose padarius kratą rasta keli "naminės" litrai. Rabikis dalį samagono suspėjo sunaikinti, tačiau keli litrai pateko į policijos rankas ir Rabikis negalėjo išvengti protokolo.

Taip pat neseniai policija buvo gavusi žinių, kad keli asmens iš kaimų gabena samagoną į A. Panemunės miestelį ir jį tenai platina. Netoli Basanavičiaus miško policijai pavyko surasti gorčinę bonką "samagono". Kaltininką buvo sunku nustatyti, nes "samagonas" rastas toliau nuo gyvenamųjų namų.

VILNIAUS KATEDRA GRIUVA; NORIMA PERKELTI KITON VIETON

Vilniaus žmones apėmė prietaringa baimė, nes jie mano, jog Dievas ant jų rustauja, griaudamas istorinę katedrą.

Ištikro, tas triobesys dabar paramstytas iš visų pusių stulpais ir lentom. Vidus visai nebepanašus į bažnyčią. Inžinieriai sako, jog katedra stovi ant silpnų pamatų ir ją vargiai ar bus galima bepataisyti.

Todėl siuloma ją statyti kitoj vietoj, nors tas ir kainuotų apie 3 mil. zlotų (500,000 dol.).

Vilniaus kat. įkurta 1388 m. tuojau po Lietuvos krikšto, toje vietoje, kur pirmiau stovėjo Perkuno aukuras.

RAGINA SKAITYTI UŽSIENIO LIETUVIŲ LAIKRAŠČIUS.

Kauno spaudoj tilpo paraginimas, kad nepriklausomos Lietuvos žmonės išsirašytų užsienio lietuvių laikraščius, kurie esą nebrangus ir įdomus. Tuomi bus galima geriau pažinti ir išeivių gyvenimą.

IŠKĖLĖ PUOTĄ VOKIEČIŲ KARO ATSTOVUI GEN. KOENSTRINGUI

Nors santykiai tarp Vokietijos ir Lietuvos nėra geriausi, tačiau vieni ir kiti prisilaiko diplomatinio mandagumo.

Šiomis dienomis Kaune viešėjo vokiečių karo atstovas gen. Koestringas. Kadangi jis sykiu atstovauja ir Sovietų Rusijai, tai jo nuolatinė vieta yra Maskva. Kaunan jis atvyko tik trumpam laikui ir buvo labai širdingai priimtas.

"Metropolio" viešbuty buvo surengta pietus, kur dalyvavo žymesni Lietuvos karininkai. Vėliau visi buvo pavaišinti vokiečių atstovybėj.

Šis incidentas primena caro kareivių nusiskudimą, butent, kada jie kovoja fronte su vokiečiais, tai caras puotauja su kaizeriu.

KAUNIETIS NUBAUSTAS LOŠIMŲ URVO LAIKYTOJAS.

Šliomkė Šnederis aplužusioje landynėje slaptai laikė azartinių lošinių "klubą". Pas jį susirinkdavo vežikai, darbininkai ir lošimų šuleriai lošti iš pinigų kortomis ir loto. Šnederis imdavo nuošimčius nuo "banko" ir dar atskirą atlyginimą iš kiekvieno lošimų dalyvio už butų, kėdes, stalą, kortas, loto. Kartą policija užklupo įsikarščiavusią kompaniją. Visus patraukė teismo atsakomybėn. Apylinkės teismas "klubo" laikytoją nubaudė 50 litų, arba 5 paromis arešto. Lošimų dalyvius išteisino.

Už Ką Turime Paduoti Balsą SLA. Rinkimuose

Kiek aš atmenu, nuo pat SLA. pradžios niekad nebuvo tiek visokių ginčių ir kritikavimų, kiek matome šiuose S. L. A. Pild. Tarybos rinkimuose. Tautininkai stato parinktus kotinkamiausius kandidatus, kad apsaugoti susivienijimą nuo pakrypimo į blogąją pusę. O socialistai kelia riksmą, kad palaikyt jų pastatytus žmones, nieko nepaisant. Jei tik tie žmonės jų partijos, tai jau viskas tvarkoje...

Nesuprantu, kodėl Susivienijimo prezidentas ir iždininkas taip bijo permaino! Ar jiedu mano, kad tik jiedu yra tinkamiausi toms vietoms, o niekas kitas?

Aš išbuvau iždininku per aštuonis metus. O kuomet išrinko į mano vietą Tamą Paukštį, aš nei kiek nenusiminiau: jei tik SLA. nariai nori permainos, tai ją reikia ir daryti. Aš niekados nemaniau, kad esu už kitą geresnis, ar tinkamesnis.

Dabar, kiek man žinoma, dabartinis prezidentas Bagočius ir iždininkas Gugis nėra geresni nei gabesni už kitus. Ot, tik tiek, kad nesisarmatija save pagirti ir už save pagituoti. Juk tų algų, kokias jie gauna, gailėtis nėra ko. O gal yra kas nors kitą, iš ko eina toks pamasinimas, kad taip labai nenori užleist savo vietų kitiems?

Aš, kaip širdingai Susivienijimą mylintis asmuo, tikrai patariu Susivienijimo nariams, visiem be politinių skirtumų: pamainykite bent šiuos du vir'šininku — prezidentą ir iždininką!

Atsimenu, kaip, man bunant iždininku, Worcesterio seime išmetėme F. J. Bagočių iš Susivienijimo ant visados. Už ką — tai jau seniai visi žino. Bet savo gudrumais jis vėl įsigavo į organizaciją ir šiandien giriasi, kad jis Susivienijimui gero velija!

Mačiau "Keleivyje" parašyta, kad Bagočius viename seime buvo iš SLA. išmestas, o jau sekamame seime buvę nutarta ir prašyta, kad grįžtų vėl į Susivienijimą. Čia jau tikras melas, nes aš buvau kiek viename seime ir žinau apie Bagočiaus grąžinimą nebuvo minėta.

O kas link iždininko, tai aš SLA. nariams sakau štai ką: Jei šiuose rinkimuose nepakeisite iždininko, tai nieko nežinosite apie SLA. iždo tikrąjį stovį. Kaip parodoma ant popierio, tai rodosi viskas tvarkoje. Bet tikrenybė pasirodys tik tada, kai bus permaina.

Taigi, gerbiamieji SLA. nariai, kurie tik mylite savo organizaciją, balsuokite šuose rinkimuose už N. Rastenį į prezidentus, už A. Shalną į viceprez., už J. S. Lopatto į iždininkus, už M. J. Viniką į sekretorius, už S. Mockų ir A. Zalatorių į iždo globėjus. Juos išrinkę džiaugsitės; išrinkę kitus — gailėsitės.

Jonas Skritulskas.

18-tos Gatvės Apielinkė

21-mo wardo Lietuvių Amerikos Piliečių Lygos mėnesinis susirinkimas įvyks penktadienį vasario 28 dieną, 1936 m. 8 val. vak., Dievo Apveizdos parapijos svet., prie 18-tos ir So. Union Ave. Visos narės ir nariai esate kviečiami atsilankyti, nes turime daug svarbių reikalų del apsvarstymo. Dar kurie gyvenate 21-mam warde ir nepriklausote į šią organizaciją, esat kviečiami atsilankyti ir prisirašyti. Metinės mokestys tik 25c. O kurie dar neturi pilnų pilietybės popierų, mes pagelbėsime išsiimti veltui, savo nariams.

Koresp. J. Jakubauskas.

Sveikatos Skyrius

Šį Skyrių Tvarko ir Prižiuri Amerikos Lietuvių Daktarų Draugija.

Rašo **Dr. G. I. Bložis**

Ona Negalienė užėjo pas dantų gydytoją, kad apžiurėtų dantis. Kai daktaras baigė darbą, tai Negalienė paklausė, kodėl kai kurie asmenys kvėpuoja per burną.

Daktaras atsisėdo į krėslą ir pradėjo aiškinti:

—Tai labai svarbus klausimas. Tenka pasakyti, jog yra kelios priežastys, dėl kurių žmonės kvėpuoja per burną. Kada žmogus turi perdaug didelius tonsilus, vadinasi, kada tonsilai yra nenormališki, dėl įdegimo patinę, tai kvėpuoti pasidaro sunku. Tas pat galima pasakyti apie adenoidus. Kai jie patinsta, tai kliudo kvėpuoti per nosį. Kartais ta kremzlė, kuri dalina nosį į dvi dalis, dėl užgavimo ar kurios kitos priežasties lieka pasukta iš normališkos vietos. Tuo atvėju kvėpavimas per nosį irgi pasidaro sunkus.

Ona pasisukinėjo krėsle ir lyg kažko susimaišė. Tačiau įsidrąsinusi ji vėl paklausė:

—Ar yra bet koks skirtumas kvėpuoti per burną ar nosį? Juk jeigu įtraukiama į plaučius tyras oras, tai nėra skirtumo, kaip tai padaroma? Plaučiams juk visvien, pro kur įsigauna tyras oras.

—Ne visai taip, — pareiškė daktaras. — Tamsta pasakei, jog plaučiams reikia tyro oro. Tai visai teisinga. Štai kodėl ir svarbu kvėpuoti per nosį, o ne burną. Nosis yra savo rušies koštuvas. Jos viduje esantys plaukai ir gleivė įtraukiamą orą lyg ir iškošia. Dulkės, visokie nešvarumai ir kartais net ligų perai yra sulaikomi nosyje ir neperleidžiami į plaučius. O tai reiškia, jog žmogus, kuris per nosį kvėpuoja, visuomet įtraukia tyresnį orą. Visai kitoks reikalas yra su tais žmonėmis, kurie kvėpuoja per burną. Per burną kvėpuojant dulkės ir kiti nešvarumai nėra sulaikomi ir įsigauna į plaučius. O tai, žinoma, kenkia sveikatai.

Tas paaiškinimas visai patenkino Negalienę. Bet jai į galvą atėjo dar kitas klausimas. Nedrąsiai ji pradėjo:

— Žinote, ponas daktare, aš norėčiau sužinoti, ar visi dantų gydytojai nusimano apie tonsilus? Čia visai nenoriu nieko įžeisti. Mano pažįstama prašė apie tai pasiteirauti. Mat, dalykas tas, kad jos vaiką dantų gydytojas vis siunčia pas medicinos daktarą. Girdi, jo tonsilai esą nesveiki.

Daktaras užtikrino, kad atskirti sveiki tonsilai nuo nesveikų dantų gydytojui nėra sunku. Be to, dar pridurė, kad tasai dantų gydytojas visai gerai pasielgė patardamas vaiką vesti pas medicinos daktarą. Esą nesveiki tonsilai galį daug nemalonumų padaryti, todėl juos butinai reikia gydyti.

NUBAUDĖ ANYKŠČIŲ ŽYDUS UŽ MUŠTYNES SINAGOGOJE

Prieš kurį laiką Anykščių žydai susirinkę į sinagogą dėl kandidatų į rabinus pradėjo smarkai ginčytis, bartis, o paskui muštis. Kai kurie susirinkimo dalyviai smarkiai nukentėjo.

Apylinkės teismas keturis žydus, kurie smarkiausiai mušės, nubaudė po 1 mėn. paprasto kalėjimo.

REAL ESTATE

TEIKIAME PATARIMŲ MORGIČIŲ, TAKSŲ KLAUSIME . . .
TURIME VISOKIŲ BARGENŲ NAMŲ PIRKĖJAMS . . .

NOTARY PUBLIC, INSURANCE IR PASKOLOS

B.R. PIETKIEWICZ & CO. MORTGAGE BANKERS
2608 West 47th Street
Telephone Lafayette 1083

DVI MODERNIŠKOS LIETUVIŲ ĮSTAIGOS

JUCUS SISTERS RESTORANUOSE VISUOMET GERAS IR SKANUS VALGIS, GERAS IR MALONUS PATARNAVIMAS — ŽEMOS KAINOS.

Jucus Sisters Restaurants
1608 West 47th Street
3241 So. Halsted Street
CHICAGO, ILLINOIS

KRUKONIS OLSZEWSKI & CO.

Parduodam ir mainom namus ir farmas
Užrašom visokios rušies apdraudą — Insurance
Padarom legalius dokumentus
Renduojam Apsaugos skryneles "Safety Boxes"

Krukonis-Olszewski & Co.
3251 South Halsted Street Chicago, Illinois
Tel. Victory 1233

BRIDGEPORT KNITTING SHOP

Mezgam storus ir plonus vyrams, moterims ir vaikams Vilnonius Sveterius ir Kojines (pančekas). Taipgi taisome ir senus sveterius.
Parduodam storas, visokios rušies ir spalvos gijas del mezginių po 43c. matkelis.
Adara dienomis ir vakarais, o taipgi ir nedėliomis.

BRIDGEPORT KNITTING SHOP
Frank Selemonavičius Sav.
504 West 33rd Street Chicago, Illinois
Tel. Victory 3486

JOHN P. EWALD
LOANS and INSURANCE

Jeigu reikalauji pinigų ant Pirmo Mortgičio, arba apdraudos nuo ugnies, vėjo, etc., atsišauk:
840 West 33rd Street
TELEFONAS: YARds 2790 arba 2791
Keistučio Skolinimo ir Budavojimo B-vės
RAŠTINĖJE

LIETUVIŠKOS DUONOS MĖGĖJAMS

DEL SVEIKATOS PALAIKYMO NAUDOKITE MUSŲ LIETUVIŠKĄ PLIKYTĄ IR RUPIĄ DUONĄ.

Mes Vartojam Geriausios Rušies Miltus: Naminius ir Importuotus.

ALEKSA Bakery
3339 South Morgan Street
Telephone YARds 7258.

Safety Deposit Boxes $2.50 per Year — Telephone Yards 6894

Home-Builders M. J. KIRAS Real Estate
3352 South Halsted St., Chicago
NOTARY PUBLIC :: INSURANCE OF ALL KINDS

Pagelba Nuo Reumatizmo ir Sausgėlės

Nesikankykite savęs skausmais, Reumatizmu, Sausgėle, Kaulų Gėlimu, arba Mėšlungiu — raumenų sukimu, nes skaudėjimai ant patalo paguldo.

CAPSICO COMPOUND mostis lengvai prašalina viršminėtas ligas; mums šiandien daugybė žmonių siunčia padėkavones pasveikę. Kaina 50c., per pašta 55c ar dvi už $1.05.

Dukart tvirtesnė — 75c.

Knyga: "ĮALTINIS SVEIKATOS" augalais gydytis, kaina 50c.

JUSTIN KULIS
3259 South Halsted Street Chicago, Ill.

VISI Mėgsta PIWARONO Lietuvišką Duoną Iš Grynų Miltų

RUGINĖ DUONA—TAI SVEIKATA

. . . DAUGELIS CHICAGOS LIETUVIŲ TURĖJO PROGOS PERSITIKRINTI, KAD . . . PIWARONO KEPYKLA PAGAMINA SKANIAUSIĄ ... DUONĄ.

. . . MES VARTUOJAM TIK GERIAUSIUS MILTUS.

4620 S. Marshfield Ave.
Tel. BOUlevard 5576.

BANIS STUDIO
Everything in Photography
Always at Your Service
3200 So. Halsted St. Chicago

"Rimbas" Visiems
DYKAI!

Mėnesinį Juokų ir Kritikos žurnalą "RIMBĄ" leidžia per 7 metus, buvęs Sandaros Centro Sekretorius
K. J. PAULAUSKAS
Kuris per "Rimbo" redakciją užsirašys "Sandarą" metams ir prisiųs $2.00, tas per metus gaus "Sandarą" ir "Rimbą" gaus DYKAI. Jeigu nesi matęs "Rimbo", prsiiųsk 10c. gausi pamatymui. Prenumeratą siųskite sekančiu adresu:
"Rimbas"
131 Grand St., Brooklyn, N. Y.

Musų Specialybė!

APRUPINTI NAMŲ SAVININKUS
PERKAM IR PARDUODAM REAL ESTATE
DAROM PASKOLAS IR UŽRAŠOM
VISOKIOS RUŠIES APDRAUDĄ
NOTARY PUBLIC

Padarom įvairius dokumentus Lietuvos ir Amerikos Piliečiam.

Z. S. MICKEVIČE & CO.
6816 So. Western Ave. Chicago, Ill.
Telephone Hemlock 0800

Chicagoje

Seniai Pageidaujamas Ch. Lietuvių Klubas Jau Susitvėrė

Jis bus musų tautinio ir kulturinio gyvenimo ramsčiu

Štai dar vienas siurpryzas Chicagos lietuviams. Šiomis dienomis tapo suorganizuotas ir atidarytas kliubas, kurio daugelis seniai laukė ir pageidavo.

Kliubas turės nuolatinę savo vietą viršui Sandaros ofiso ir redakcijos. Patogiose apystovose ir draugiškoj atmosferoj galėsime susirinkti, pasikalbėti ir apsvarstyti svarbesnius reikalus. Iki šiam laikui Chicagos lietuviai dar neturėjo panašaus kampelio.

Jis bus musų lietuviškas "Hamilton" klubas. Čia priimsime atvykusius iš kitur svečius; čia laikysim mitingus ir mažesnes pramogas. Kliubo tikslas bus taipgi sutraukti musų tautiečius arčiau į kruvą ir kiek galima, remti vieni kitus.

Kliubo pirmininku yra Dr. M. Žilvitis; sekretorium M. Vaidyla; iždininku M. Narvidas. —Rep.

Po Lietuvišką Chicagą Pasidairius

Kad išrinkti J. T. Zurį reikalinga 7,000 dol.

Visi Chicagos lietuviai sujudo remti adv. J. T. Zurio kandidaturą į teisėjus. Jo išrinkimas but pirmutinis žymesnis musų laimėjimas politikoj.

Bet ir čia reikalinga pinigų. Demokratų partija reikalauja iš kandidato įnešti bent 7,000 dol. agitacijos išlaidoms.

Apie "lietuviškas" radio programas.

Vienas dienraštis užsipuolė Sandarą, kam ji pakritikavo svetimtaučių teikiamas "lietuviškas" radio valandas. Girdi, tai esą mums garbė!

Apsaugok Viešpatie, nuo tokios garbės, kuri yra aiškus, šimta procentinis žmonių išnaudojimas ir musų meno įžeidimas.

F. Bastis išvyko ligoninėn operacijai

Sandariečių darbuotojas p. F. Bastis vėl išvyko ligoninėn. Šį sykį jam darys kojoj operaciją. Pereitą vasarą jis buvo sužeistas automobilio nelaimėj ir per tą laiką negalėjo pilnai išgyti.

Dabar tikimąsi, jog operacija pagelbės jam pilnai grąžinti sveikatą. P-nas F. Bastis išbus kokį mėnesį laiko Chicago Memorial Hospital, 31st ir Dearborn St.

Rengiamas kovo 21-22 d. bazaras.

Musų sandarietės reniga didelį bazarą šeštadieny ir sekmadieny kovo 21 ir 22 dienomis labdarybės tikslams.

Bazaras įvyks Sandaros svetainėj ir bus pamargintas šokiais ir programa.

IŠ BIRUTĖS

Štai, chicagiečiai, jusų Birutė turi pranešti labai malonią žinutę, butent, kad kovo 8 dieną rengia Lietuvių Auditorijoje koncertą, kuris skirsis nuo visų kitų, kuriuos mes esame iki šiol girdėję. Mat tame koncerte Birutės choras dainuoja kiekvieną dainą, kuri yra moderniškos kompozicijos ir pirmu kart Amerikoj. Mat, p. Vanda Byanskienė, Birutės vedėjo žmona, lankydamasi Lietuvoj pasirinko ir pasivežė šiuos įdomius kūrinius. Ju užgirsit St. Šamkaus dainas, kurios užgaus kiekvieno širdį.

Apart to dalyvauja žinoma smuikininkė Lulu Raben-Micevičienė ir debiutuoja ką tik pagrįžus iš Lietuvos po garsių pasekmių — Barbora Darlys, pasižymėjusi operoj netik Lietuvoje, bet ir Chicagos operoj. Taip, kad jusų Birutė kviečia ir tikisi kad jus visi ten busite. Tai musų vienintėlė dailės draugija Chicagoj, kuri per 30 metų skleidė lietuvišką dainą ir kaipo tokia, yra verta moralės paramos.

Taigi bukit ten visi! — S.

Malonus Įspudžiai iš Lietuvos Nepriklausomybės Bankieto Chicagoj

Neišdilanti iš mano vaidentuvės Vasario 16 dienos bankieto įspudžiai verčia mane dar veną kitą žodelį tarti.

Svečių daug, visi linksmi. Programas trumpas, bet gražus: dvi jaunos šokėjos panelės J. Aleksiutė ir V. Slažaitė gražiai išpildė šokių numerius. Jauna dainininkė, Ad. Rakaus kaitė vykusiai sudainavo keletą tam vakarui parinktų dainelių. Visoms akomponavo žymi pijanistė p-lė Josephine Schulcaitė. Visi kalbėtojai išsireiškė trumpai, bet reikšmingai. Tačiau, svarbiausiai čion aš noriu tarti keletą žodžių apie to vakaro jaunasias kalbėtojas. Ypatingai, gražia Lietuvių kalba ir giliomis mintimis stebinančiai prabilo į svečius, pirmą kartą man girdima, Ameri koje gimus ir augus jaunutė p-lė Ona Nemunaitė, kurios kalba jaudino kiekvieną. Ją pasekė ir Joana Bučinskaitė, kuri taipgi lietuvių kalboje pa liete net caro laikų daugelio metų lietuviams užgintą spaudą ir tt. P-lė Aldona Gulbinaitė — jaunųjų sandariečių pirmininkė labai gražiai anglų kalba pareiškė savo lietuvystės jausmus. Geistina ir linkėtina, kad ir musų jaunutė Aldona G. esant progai kaip kada prabiltų lietuvių kalba, kurią ji neikiek neblogiau vartoja už pirmąsias paneles.

Dar vienas nepaprastai pasigėrėtinas įspudis — tai musų jaunų sandariečių berniukų ir mergaičių stalų prirengimas ir svečių aptarnavimas.

Keturiolika jaunų mergaičių tautiškais rubais apsirengusių ir beveik tiek pat bernukų, vikriai ir mandagiai svečiams patarnaudami darė molonų ir neužmirštamą įspudį.

Valio musų jaunosios šokėjos, daininkės, pianistės ir kalbėtojos! Valio jaunieji sandariečiai! Mes senieji džiaugiamės ir didžiuojamės jumis!

Vakarienės šeimininkėms po nioms: V. Sliažienei, J. Gulbinenei, M. Viščiulienei, P. Gribienei, P. Balickienei rupestingai ir skaniai prirengusioms vakarienę, taipgi ir kitiems to vakaro darbuotojams priklauso gili padėka.

Smagu pastebėti, kad p. O. Firantienė su savo sunum Edgardu norėdami dalyvauti Sandaros bankiete, parvyko net iš saulėtos Kalifornijos, kurion jie buvo kelioms savaitėms išvykę. Taigi ir jie sakė esą nemažiau patenkinti Sandaros bankietu, kaip kad ir gyvendami gražioj Kalifornijoj.

— Viešnia.

Skaitykit "Sandarą"

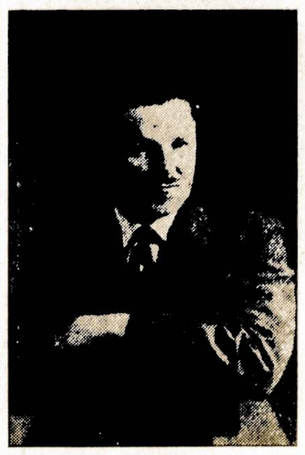

JUOZAS ŽURONAS VĖL MOKINA DAINAVIMO IR MUZIKOS.

Per praeitus tris metus J. Žuronas buvo Detroite ir tenai mokino du Lietuvių chorus. Taipgi turėjo-vedė Lietuvių Radio programą.

Sugrįžęs į Chicagą vėl mokina dainavimo ir Muzikos. Kas norėtų teisingo balso pastatymo, patartina kreiptis pas J. Žuroną: 4422 S. Wood Street, seredomis Sandaros svetainėj, 814 W. 33rd St.; penktadienį, 3145 W. 54th St.

PRANEŠIMAS

Amerikos Lietuvių Daktarų Draugijos mėnesinis susirinkimas įvyks Vasario-Feb. 29 d., 1936 m., Dr-rų Strikol-Vezel ofise, 4645 S. Ashland Ave., 9:00 val. vakare.

Bus užprašytas svečias Dr. D. A. Parsons, kuris kalbės ir rodys krutamuosius paveikslus apie "Multiple Pregnancy".

Nariai ir narės prašomi nevėluoti.

Dr. John J. Kovar, Sec.

Lietuvių Univ. Studentų Vakaras Šiam Sekmad. Lietuvių Auditorijoj

Visi teiraujas ką gero ir įdomaus pastatys scenoj Amerikos lietuviai studentai, kurie šiam sekmadieny rengia koncertą Lietuvių Auditorijoj.

Bus sulošta du originalus veikalai ir koncertinėj daly pasirodys "Birutės" choras. Paskiau bus šokiai. Pradžia 6 val. p. p. Įžanga 50 centų.

CHICAGOJ PASIMIRĖ ANTANAS PIVARONAS.

Šiomis dienomis Chicagoj staiga numirė Antanas Pivaronas, Brolis Domininko ir Petro Pivaronų.

Nors visuomeniškam gyvenime jis daug nesimaišė, bet vis vien jis buvo geru, susipratusiu lietuviu. Išgyvenęs šioje šalyje apie 33 metus jis paliko gražiai išauklėtą šeimyną ir visą burį apgailėstaujančių jo pasitraukimą giminių.

Pasinaudokit Proga
Drabužių-'siutų' ir Overkočių
DIDELIS
ĮSPARDAVIMAS
KAINOS ŽYMIAI NUPIGINTOS
Senai žinoma Chicagos lietuvių įstaiga parduoda pigiau negu vidurmiesty . . . Ateikite ir persitikrinkite . . .
BRIDGEPORT CLOTHNG CO.
J. PETRAUSKAS, Sav.
3312 South Halsted Street
Phone Boulevard 1162

EŽERSKIS IR SUNUS
LAIDOTUVIŲ DIREKTORIAI
10734 South Michigan Avenue
Telephone PULlman 5703
Reikale yra ir moteris patarnautoja.

Phone Prospect 3242 Day & Night Service
PAVLAVICIA UNDERTAKING CO., Inc.
S. MITCHELL, Embalmer
Complete Funeral For $75.00
6823 South Western Avenue Chicago, Illinois

LAIDOTUVIU DIREKTORIAI
— NARIAI —
CHICAGOS IR CICEROS LIETUVIŲ LAIDOTUVIŲ DIREKTORIŲ ASSOCIACIJOS
Patarnavimas—Dieną ir naktį. Turime Koplyčias visose miesto dalyse

S. P. MAŽEIKA	3319 So. Lituanica Avenue Phone Yards 1138
J. LULEVIČIUS	4092 Archer Avenue Phone Lafayette 3572
A. PETKUS	1410 So. 49th Ct., Cicero, Ill. Phone Cicero 2109
A. MASALSKI	3307 So. Lituanica Avenue Phone Boulevard 4139
J. F. RADŽIUS	668 West 18th Street Phone Canal 6174
S. M. SKUDAS	718 West 18th Street Phone Monroe 3377
S. C. LACHAVICZ	44 East 108th St., Roseland Phone Pullman 1270 arba Phone Canal 2515
I. J. ZOLP	1646 West 46th Street Phone Boulevard 5203—8413
J. F. EUDEIKIS	4605-07 So. Hermitage Ave. Phone Yards 1741—1742
LACHAWICZ ir SUNUS	2314 West 23rd Place Phone Canal 2515 Cicero Phone — Cicero 5927

Ofiso Telefonas Calumet 7288
Joseph A. Bagdonas
Pianus ir Kitokius Daiktus. Taipgi Pristatom Anglis. Pekraustom Artimoj ir Tolimoj Distancijoj Rakandus.
3244 South Halsted Street Chicago, Ill.

VIETA, KURIĄ ŽINO VISAS BRIDGEPORTAS
ANTANO ZALATORIAUS UŽEIGA
827 West 33rd Street
CHICAGO, ILLINOIS
Telephone Boulevard 4823
Geras alus, importuoti ir Lietuvos gėrimai

West Side Hotel
IŠRENDUOJAM SVETAINĘ VISOKIOM PRAMOGOM:
Vestuvėms, šokiams, "parėms" bunco ir draugiškiems susiėjimams.
Virtuvę galit naudoti veltui
Rezervuokit iškalno telefonuojant: CANal 9585
WALTER NEFFAS, Sav.
2435 So. Leavitt St. Chicago, Illinois

Mus Trokas Patarnauja
Tel. Res. Boulevard 3951
Office Yards 5293
SERVICE MOTOR EXPRESS
COAL—WOOD—MOVING
J. KRAULAIDIS
3364 So. Halsted St. Chicago.

ADVOKATAI

Telephone Boulevard 2800
JOSEPH J. GRISH
LIETUVIS ADVOKATAS
4631 South Ashland Ave.
Res. 6515 S. Rockwell St
Telephone: Republic 9723

OLIS IR VASALLE
ADVOKATAI
134 No. La Salle St., Suite 1308.
Chicago, Ill.
Vakarais tik Subatomis
3252 So. Halsted Street
Tel. Calumet 8945.

JOHN B. BORDEN
LIETUVIS ADVOKATAS
2201 W. Cermak Road (W. 22 St.)
Ofiso valandos: Kasdien nuo 9 iki 5
Vakarais: Panedėlio, Seredos ir Pėtnyčios 6 iki 9
Telefonas Canal 1175
Namai: 6459 S. Rockwell St.
Telefonas Republic 9600

STELLA STRIKOL
Attorney and Counsellor at Law
(Lietuvaitė—Advokatas)
134 No. La Salle St Chicago.
Kambarys 1308
Tel. Randolph 0332
Vakarais namuose
6710 So. Campbell Avenue

Tel. Canal 2552
JOHN KUCHINSKAS
LIETUVIS ADVOKATAS
2201 W. Cermank Road
(Buvęs 22nd St.)
CHICAGO, ILL.
Oviso valandos kasdien nuo 9 iki 6
Vak.: Ketvergo ir Subatos 9—7:30

Telefonas Central 4490
A. A. SLAKIS
LIETUVIS ADVOKATAS
111 West Washington Street
Kambarys 737
Chicago, Illinois
Res. Tel. Hyde Park 3395

Tel. Central 2904
PAUL M. ADOMAITIS
ADVOKATAS
Suite 1102
105 W. Madison St., Chicago

DAKTARAI

Phone Canal 6122
DR. S. BIEŽIS
GYDYTOJAS ir CHIRURGAS
2201 W. 22nd Street
CHICAGO, ILL.
Ofiso valandos: nuo 1—3 ir 7—8
Seredomis ir Nedėl. pagal sutartį
Rez. 6631 So. Californija Avenue
Telefonas Republic 7868

Phone PROspect 1028
Dr. John J. Kowarskas
GYDYTOJAS ir CHIRURGAS
2403 West 63rd Street
CHICAGO, ILL.
Ofiso valandos: 2—4 ir 7—9 vak.
Nedėlioj ir Seredoj pagal sutartį
Rez. ir Ofisas 2359 So. Leavitt St.
Tel. Canal 0706

Phone Canal 6122
DR. GEO. I. BLOŽIS
DENTISTAS
2201 West 22nd Street
CHICAGO, ILL.
Ofiso valandos:
Nuo 9:30 iki 12; 1—5 ir 6—8
Rez. 8342 So. Marshfield Ave.
Phone Beverly 1868

Tel. Boulevard 5914 Dieną ir Naktį
Ofiso Valandos nuo 2 iki 4, nuo 7 iki 8:30 v. Nedėl. nuo 10 iki 12 a.m.
DR. S. NAIKELIS
Gydytojas ir Chirurgas
Ofisas ir Rezidencija
3335 So. Halsted St.
CHICAGO, ILL.

Ofiso Tel. Victory 5048
DR. A. JUOZAITIS
DENTISTAS
3261 So. Halsted St.
Res. Tel. Republic 0069

Victory 1522
DR. J. KULIS
Valandos:
9 iki 12 a.m.—6 iki 9 p.m.
LIETUVIS GYDYTOJAS IR CHIRURGAS
3259 So. Halsted St. Chicago

Tel. Yards 3557
DR. J. MOCKUS
LIETUVIS
Hours: 9-12 2-5 6:30 to 8:30
No Office Hours Wednesday
3401 So. Halsted St. Chicago

Tel. Boulevard 1401
DR. V. A. ŠIMKUS
GYDYTOJAS IR CHIRURGAS
Val. nuo 2 iki 4 ir nuo 7 iki 9
Nedėliomis nuo 10 iki 12
3343 So. Halsted St. Chicago

LIETUVIAI GYDYTOJAI
(Amerikos Let. Daktarų Draugijos Nariai)
Tel. Republic 2266—Hemlock 2010

Dr. K. Drangelis
DENTISTAS
2403 West 63rd Street
Kampas 63rd ir Western Ave

Phone Calumet 7358
DR. M. ZILVITIS
DENTISTAS
3243 South Halsted Street

Phone Yards 3162
Dr. A. L. Graičunas
Gydytojas ir Chirurgas
Valandos: nuo 8 iki 11 ryto
ir nuo 6 iki 9 vak.
3310 So. Halsted St.
Chicago, Illinois

Dr. P. Z. Zalatoris
GYDYTOJAS IR CHIRURGAS
Ofiso valandos:
10:30 iki 12 val. rytais
1 iki 3 val. po pietų
6 iki 9 val. vakarais.
Sekmadieniais: 9 iki 12 val. rytais
Ofisas:
1821 So. Halsted Street
Telefonas Canal 0257
Rezidencija:
6600 So. Artesian Avenue
Telefonas Prospect 6659

DR. STRIKOL'IS
GYDYTOJAS ir CHIRURGAS
Ofisas: 4645 So. Ashland Avenue
Ofiso valandos:
Nuo 2 iki 4 ir nuo 6 iki 8 val. vak.
Nedeliomis pagal sutartį.
Ofiso Tel: Boulevard 7820
Namų Tel: Prospect 1930

Phone Victory 2514
Dr. A. J. Zimontas
Seniausias Lietuvis
DENTISTAS
3252 South Halsted Street

Phone Boulevard 7042
DR. C. Z. VEZEL'IS
DENTISTAS
4645 So. Ashland Ave.
arti 47th Street
Valandos nuo 2 iki 8 vakare
Seredoj pagal sutartį.

Ofiso Tel. Boulevard 5913
Rez. Tel. Victory 2343
DR. BERTASH
756 W. 35th Street
Cor. of 35th and Halsted Sts.
Ofiso valandos nuo 1-3; 6:30-8 M
Nedėldieniais pagal sutartį.

LIETUVIAI GYDYTOJAI
DR. MARGERIS
3325 So. Halsted St.
Valandos:
nuo 10 ryto iki 2 po pietų
ir nuo 6 iki 8 val. vakare.
Šventadieniais tik susitarus
Phone Boulevard 8483

Phone Hemlock 2061
Dr. Joseph Kella
Dentistas
6558 So. Western Ave., Chicago
Valandos nuo 9 iki 8 vakaro
Nedėliomis pagal sutartį

Ofiso Tel. Victory 3687
DR. J. P. POSKA
GYDYTOJAS IR CHIRURGAS
3133 S. Halsted St. Chicago
Ofiso valandos:
Nuo 9 iki 12 dieną ir — 7 iki 9 vak.
Išskyrus Antr-nio ir Ketvirt. vak.
Rez. 6504 So. Artesian Avenue
Telefonas Hemlock 2374
Res. valandos: 3 iki 6 vakare
Antradieniais ir Šešt. 3 iki 9 vak.