# SANDARA

THE LEAGUE

LITHUANIAN NEWSPAPER

SANDARA
Published by the Lithuanian National League of America
Consisting of 100 Branches Located in all Principle Cities of the United States
MAIN OFFICE
814 W. 33rd St., Chicago Ill.
Calumet 6191

METAI XXIV — PENKTADIENIS, RUGP.- AUGUST 27 D., 1937 M. — No. 35


## Gruožai

Rašo V. G.

"Travel" žurnalas apie Lietuvą.

Jaunimas nepažįsta tėvų šalies.

Katalikų Federacijos kongresas.

Jadvygos ir Jogailos palikimas.

**Mėnesinis** žurnalas 'Travel' įdėjo platų Lietuvos aprašymą su didelėm ir įdomiom iliustracijom.

Straipsnio pradžioj pasakyta štai kas:

"Per tris tukstančius metų lietuviai buvo užėmę plotą Baltijos pakrantėse ir išlaikė nepaprastą kalbos ir kraujo grynumą.

"1918 metais apkasų išvagota Lietuva pradėjo savo gyvenimą be kareivio, be cento išdė, sunaikintu ukiu bei pramone. Šiandie, Anglijos ekonomistas tikrina, jog Lietuva yra viena trijų pasauly šalių, kur žydį 'prosperity'".

* * *

**Gan juokingą** atsitikimą pa pasakojo mums viena Chicagos lietuvaitė — Albina Kasparaitė.

Belaukiant savo puseserės iš Lietuvos ji vis bandė atspėti kaip toji bus apsirėdžiusi. Albina maniusi, jog puseserė dėvės ilgą, platų sijoną, ant galvos skepetaitę, ilgus, supintus į kasas plaukus ir didelius, žemom kulnim čeverykus, o gal ir klumpes...

* * *

**"Bet kaip** buvau a nustebinta", pasakoja Albina Kasparaitė, "kuomet pamačiau ją apsirėdžiusią tikrai amerikoniškai".

— Nejaugi ir Lietuvoj merginos taip rėdosi, — abejojančiai paklausė jos Albina.

— Taip, — atsako ji, irgi nustebinta tokiu klausimu.

Tai dar vienas pavyzdys kaip mažai turi supratimo apie Lietuvą musų jaunimas.

* * *

**Lawrence, Mass.** dabar posėdžiauna A. L. R. katalikų federacija. Atrakcijos centru yra atvykęs iš Lietuvos vyskupas M. Reinys, kuris bando sukeltį išeivių tarpe katalikišką upą ir "sugrąžinti prie Kristaus tuos, kurie nuo jo pasitraukė."

Kitas suvažiavimo dalyvis, kun. K. Urbonavičius paleido tokį obalsį:

"Tauta jau atsilietuvino, reikia jai atsikatalikinti."

* * *

**Šis obalsis** skamba gan keistai. Jau 550 metų kaip Lietuva apkrikštyta, o čia kun. Urbonavičius norėtų mus krikštytį išnaujo.

Nejaugi Jogailos ir Jadvygos suteiktoji malonė išgaravo? Ne, ji tebėra, tik musų broliai lietuviai pradėjo rupintis ne vien tuo gyvenimu, kurį jie ras išmirę, bet ir dabartiniu.

"Atsilietuvinusi tauta" yra priversta atsistoti ant kitoniškesnių pamatų ir dalinai pasiliuosuoti nuo Jogailos ir Jadvygos palikto kraičio.

* * *

**Žmonės, kurie** boikotavo sportininkus, atvykusius Amerikon, parodė tik savo aklą vienpusiškumą ir trumparegystę.

Dabar tie patys žmonės bando pateisinti save tikrinimais, buk sportininkų kelionė nepavykusi. Vienas "bendro fronto" dienraštis Chicagoje suranda, jog sportininkus:

...kaip cirko dramblius, atveždavo į žaidimo vietą publikai parodyt ir po spektaklio vėl gabendavo atgal į hotelį, kur buvo parupintas valgis ir guolis. Iš tokio 'monkey busines' nieko gero ir negalėjo buti."

* * *

**Tikrenybė,** tai šitoks aprašymas yra nieko daugiau, kaip tik "monkey business". Sportininkai juk negalėjo baladotis per naktis, o sekančią dieną, be miego ir poilsio eiti į rugtynes ir žaidimus. Pažiurėkite kaip kontroliuoja ir prižiuri Amerikos sportininkus, kuomet jie ivyksta į pasaulines olimpiadas, tai suprasit, jog jusų užmetinėjimai

## Apvalymas Sov. Rusijoj Tebesitęsia

### Ukraina Irgi Apvaloma Nuo Stalino Priešų.

Maskva. — Sovietų spaudos pranešimais areštuotųjų skaičius Ukrainoj vis didėja. Suimtas finansų komisaras Rekis ir jo pavaduotojas Kozila.

Į nemalonę pateko ir du žymųs politinio biuro nariai— Chatajevich ir Šeleches. Suimtas taipgi ir Kievo apygardts karo vadas gen. Amelin. Sakoma, jog jis ir pulk. Borisenko jau sušaudyti.

**Mirties nuosprendis devyniem Leningrade**

Leningrado "Pravda" praneša, jog nuteistiems pereitame sekmadienyje 9 "trockistams" mirties bausmė įvykinta. Jie buvo apkaltinti kaipo revoliucijos priešai.

## MARIJAMPOLĖ

**Miesto tvarkymui paskirta Šiemet 70,000 litų**

Vidaus reik. m-ja šiemet Marijampolės miesto viešiesiems darbams paskyrė 70,000 litų. Šita suma jau yra reali ir miesto s-bė ją sunaudos butiniems miesto tvarkymo reikalams.

Kalvarijai ir Prienams tvarkyti šiemet vid. reik. m-ja paskyrė po 8,000 litų. Viso Marijampolės apskr. miestų tvarkymo darbams šiemet paskirta 86,000 litų.

**Ledai sunaikino pasėlius**

Šiomis dienomis Sasnavos valsč. praėjo didelė audra su ledais ir perkunija. Ledai buvo tokio didumo, kad ukininkų pasėlius (dar nenupiautą vasarojų, linus, daržoves ir kt.) sumaišė su žeme. Iš viso ledai sunaikino apie 50% pasėlių. Be to audra su vėju nemažai pakenkė sodams: aplaužė šakas ir nukrėtė dar nesunokusius vaisius. Nukentėjo Sasnavos, Noragėlių, Podvengliškės, Barštinės, Topeliškių, Smilgių, Lapiškių ir Paraišupkos kaimų apie 80 ukininkų.

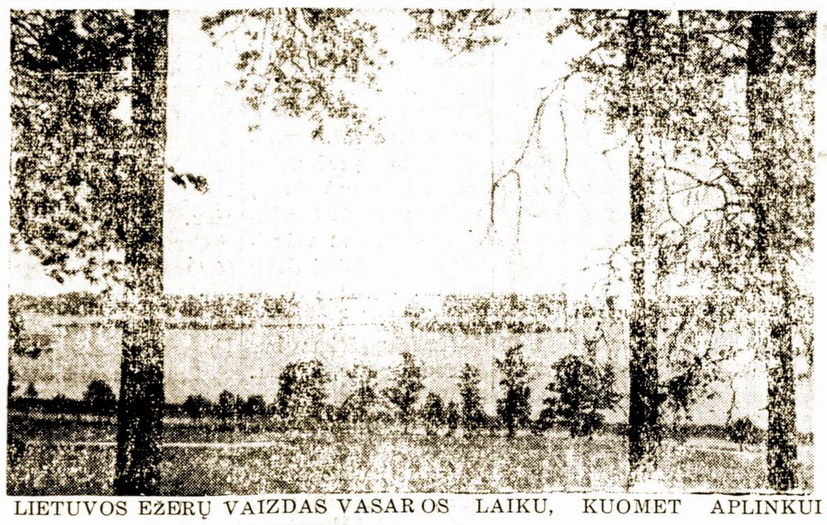

LIETUVOS EŽERŲ VAIZDAS VASAROS LAIKU, KUOMET APLINKUI NESIGIRDI VĖJALIO PUTINO.

## Santander Užėmimas Sukėlė Nepaprastą Džiaugsmą Romoj

**"Viva gen. Franco" šaukia italų fašistai.**

Roma. — Paskelbus žinią, kad sukilėliai užėmė Santander miestą, šiaurės Ispanijoj, Romos fašistai nepaprastai nudžiugo. Gatvėse pasigirdo šukavimai "Viva" gen. Franco ir legionieriam. Kavinėse užgrojo fašistiškus himnus. Įvairios organizacijos tuojau pasiuntė sveikinimus "nugalėtojams".

Užėmime Santander miesto, su 90,000 gyventojų, svarbią rolę sulošė italų pasiųstos kariuomenės divizijos. Del to Roma taip džiaugiasi.

**"Gražino" lakuną ispanų lojalistam**

Mušiuose į šiaurę nuo Madrido vienas ispanų valdžios lakunas pateko gyvas į sukilėlių nelaisvę.

Sekančią dieną gen. Franco orlaivis atskrenda lojalistų pusėn ir numeta rišulį.

Atvyniojus, pasirodė, jog rišulyje buvo pagauto lakuno galva.

## Įvykdyta Mirties Bausmė Penkių Ypatų Užmušėjui

Bronius Pogužinskis Panevėžio apskr., Smilkių miestelyje iššudė penkių asmenų Fogelių šeimą. Už tai Panevėžio apygardos teismas jį nubaudė mirties bausme. Žudikas dar skundėsi ir vyriausiajam tribunolui, tačiau apygardos teismo sprendimas buvo patvirtintas. Tada Br. Pogužinskis buvo padavęs Respublikos prezidentui malonės prašymą, bet ir prašymas buvo atmestas.

Br. Pogužinskiui mirties bausmė buvo įvykdyta: jis buvo dujomis nunuodytas, kaip to reikalauja atatinkamai pakeisti įstatymai.

**Lietus neduoda nuvalyti javų.**

Ukininkai skundžiasi, kad šiais metais ypatinga vasara: kada buvo reikalingas lietus, dieną po truputį lynoja, ir negalima išdžiovinti javų.

## "SUGRĮŽĘS" IŠ ANO SVIETO APVOGĖ GYVUOSIUS

**Žmonės dėjo pinigus, kad išgirsti kas dedasi danguje**

Nepaprastas įvykis atsitiko Rumunijos Gambocelio kaime. Ukininkai patys savo akimis matė, kaip Basilę Dinką negyvą įdėjo į karstą, kaip karsto dangtį užkalė vinimis ir kaip karstą užpylė žemėmis. Staiga Basilė Dinka vėl pasirodė gyvųjų tarpe. Ir ne kaip kokia dvasia ar šmėkla, bet kaip tikras žmogus, sveikas kaip ridikas. Kiek dėl to kaimo gyventojai nustebo, nėra reikalo aiškinti. Visi drebėdami kiutojo pasislėpę ir su Basile nenorėjo turėti jokio reikalo. Bet Basilė visą laiką paliko kaime ir prašė jo nebijoti, jis esąs atsikėlęs iš numirusių ir norįs jiems tik gerą padaryti. Pagaliau pamažu kaimo žmonės prie "numirėlio" priprato ir pradrįso. O Basilė virto pranašu. Jis puikiai mokėjo pasakoti apie aną pasaulį, apie dangiškuosius turtus. Visi žemės turtai palyginti su dangaus esą niekai. Kas šioje žemėje jų išsižadėtų, to laukianti didžiausi ano pasaulio turtai.

Pagaliau kaimo gatvės viduryje Basilė pasidėjo stalą. Čia savo menkus žemiškuosius turtus turėjo sunešti Gambocelio kaimo gyventojai. Ir nešė visi, kas tik tikėjosi ano pasaulio laimės. Netrukus Basilė prisirinko pilną šios žemės gėrybių maišelį. Po vienos dienos tačiau įvyko tai kas turėjo įvykti. Basilė su savo bičiuliais staiga kažkur dingo. Kartu ir kaimo žmonių sudėti pinigai. Atvykusi policija ištardė ir surašė protokolą. Paaiškėjo, kad Basilė buvo sumanus apgavikas. Jis nebuvo nei miręs, nei palaidotas, nei iš numirusių prisikėlęs. Tačiau kaip jis laidotuves taip vykusiai mokėjo suvaidinti, lieka iki pat šiol paslaptis.

## Bitės Sukandžiojo Mažą Berniuką

Lander, Wyo. — Tukstančiai įnirtusių bičių, sukandžiojo 6 metų berniuką Cliffordą Tabricius.

## Lietuvos Konstitucija Suteikia Žodžio ir Spaudos Laisvę

**BET TIE KONSTITUCIJOS PUNKTAI PASILIEKA UŽMIRŠTI.**

**Korespondencija iš Kauno.**

Dabartinė Lietuvos konstitucija buvo pasirašyta prezidento A. Smetonos gegužės 15 d., 1928 metais.

Pirmame konstitucijos paragrafe pasakyta:

"Lietuvos Valstybė yra nepriklausoma demokratinė respublika. Suvereni ne valstybės valdžia priklauso tautai."

Toliau, 11 skyriuje, paragrafe 16 sakoma:

"Piliečiam laiduojama žodžio ir spaudos laisvė. Ši laisvė galima suvaržyti tik nurodytais įstatyme atsitikimais, kada tai yra reikalinga dorai ir valstybės tvarkai apsaugoti."

Paragrf. 18 nurodyta:

"Piliečiams laidojama draugijų ir sąjungų laisvė, jeigu jų tikslai ir vykdomosios priemonės nėra priešingos baudžiamiems įstatymams.

**Kalbos apie naują konstituciją.**

Kaip matome, veikiančioj Lietuvos konstitucijoj laisvių netruksta; reikalinga jas tik pritaikinti gyvenimui.

Teko nugirsti, jog Kaune ruošiama nauja konstituciaj. Kas ji per viena sunku dabar pasakyti. Gal but žadėtos, bet nepritaikintos laisvės naujam dokumente taps visai išbrauktos. Toks žingsnis, beabejo, butų priešingas lietuvių tautos dvasiai ir tradicijoms.

— B. Janulaitis.

**MOTERIS KUOLU UŽMUŠĖ VYRĄ.**

Gudižunų vals., Pociunėlių bažnytkaimyje kilo muštynės, kurių metu St. Lotoškinaitė kuoliuku smogus į galvą Jonui Čepui ir tas kritęs be sąmonės. Lotoškunaitei padėjęs mušti ir Gabrielius Lotoškinas.

Čepas nuo smugių vietoje mirė. Kauno apyg. teismas Latoškiną nubaudė 2 metus, Lotoškinaitę 1½ sunk. darbų kalėjimo.

# Ukininkų Sukilimas Lenkijoj Plečiasi

## 10,000 Ukininkų Sukilo Prieš Valdžią; Daugybė Nukautų ir Sužeistų

**UKININKAI REIKALAUJA GRĄŽINTI DEMOKRATINĘ TVARKĄ**

**Kariuomenė apsupo ištisą miestelį ir gyventojus ištrėmė.**

Varšuva. — Valstiečių riaušės Lenkijoj pasiekė nepaprasto laipsnio. Kas dieną įvyksta nauji susirėmimai su žandarais, kuriose krinta negyvais keliolika ukininkų ir šimtai sužeistų. Riaušių centras yra Galicijoj, kuri pirmiau priklausė Austrijai.

**Mirė senas kovotojas už lietuvybę.**

Kaune pasimirė Juozas Gudelis, 90 metų amžiaus. Prieškariniais laikais J. Gudelis buvęs kovotojas del lietuviškų reikalų, platines knygas ir veikliai dalyvavęs 1905 metų revoliuciniame judėjime, velionis rusų valdžios buvo suimtas ir laikomas kalėjime.

Paskutiniuoju metu velionis gyveno pas savo anuką amatninką.

## Sov. Rusijoj Plečiasi "Biblistų" Sekta

Maskva. — Bolševikų partijos organas "Izvestija" nustebintai pranešė, jog Sov. Rusijoj smarkiai pradėjo plėstis nauja religinė sekta, pasivadinusi "Jėzaus pėstininkais".

Šie sektantai tiki, jog neužilgo ateisianti svieto pabaiga ir ragina visus skaityti Biblija ir išpirkti savo griekus.

## ALYTUS

**Nyksta tautiškieji Dzukų — lietuvių papročiai**

Dzukijoje kaimuose įvairių papročių budavo labai daug — itin gražių, saviškų ir vaidybiškų. Tuo senoji karta gali tik pasididžiuoti. Senos močiutės moka labai gražiai suvaidinti senoviškas vestuves, kuriose yra labai daug meninių ir kurybinių vertybių. Kas šiemet dalyvavo Dauguose — "Senovės Dienoje", tai savomis akimis matė senovinių vestuvių vaidybą. Vestuvių apeigos, kai kurių švenčių papročiai, pabaigtuvės, senoviškos dainos Dzukijoje gludi tiktai senesnėje kartoje. Jaunesnioji karta tuo labai mažai domisi. Jeigu ne "senovės dienos", kurios čia rengiamos, tai ir iš Dzukijos greit išnyktų tautiškieji papročiai.

Valdžia suėmė penkiasdešimts valstiečių partijos vadų, nors tieji bandė nuraminti sukilėlius. Riaušės prasidėjo rugpiučio 16 dieną. Išpradižų buvo bandoma tik sulaikyti vežimą į miestus maisto produktų iki valdžia negrąžins jų vado Vinco Witoso, ištremto užsienin.

Kuomet Varšuva griežtai atsisakė net ir kalbėtis su ukininkais, pastarieji griebėsi ginklo ir pradėjo kovą su policija. Iki šiam laikui užmuštų skaičius, neoficialėm žiniom, siekia virš šimtinės.

Besiplečiant riaušėms, kariuomenė apsupo Chartą mies telį ir 3,000 gyventojų išgabeno į Lenkijos gilumą. Apie dvidešimts tukstančių valstiečių, pabėgę iš kaimų susirinko į miškus ir lauka, laukdami užpuolimo.

Skurdas privertė griebtis tokių kraštutinių priemonių. Negana, kad kaimiečiai badauja ir skursta, jiems dar tapo atimta pilietinės laisvės ir visa valdžia sukoncentruota į generolų rankas.

Bet neorganizuotiem ir beginkliam ukininkam nėra vilties laimėti prieš kariuomenę.

## PANEVĖŽYS

**Apvogė "Spaudos" kioską**

Nakties metu nežinomas piktadaris pritaikytu raktu įėjo į "Spaudos" kioską, esanti prie Povilo ir Petro bažnyčios. Iš kiosko pagrobta apie 50 litų pinigų, dėžė papirosų ir keli pokeliai cigarečių. Vagys pasišalino nepalikdami jokių pėdsakų, — kioskas rastas užrakintas kaip ir buvęs.

**Steigiamas Laisv. etinės kult. draugijos skyrius.**

Grupė panevėžiečių nutarė steigti Laisvamanių etinės kulturos draugijos skyrių. Kadangi dalis iniciatorių šiuo laiku atostogauja, steigiamąjį susirinkimą numatoma sušaukti rugsėjo mėn. Steigėjų tarpe numatoma daugumą sudarys senieji prieškariniai visuomenės veikėjai, nepriklausomybės kovotojai. Šis reiškinys Panevėžyje įneš naujumų.

**Vogė girtas**

Naumiestyje buvo sulaikytas nešinas didelį maišą grudų tulas Kazys Šimkevičius. Sulaikius paaiškėjo, kad tie grudai buvo pavogti iš vieno priemiesčio ukininko.

Tardomas Šimkevičius pareiškė, kad sulaikymo metu buvęs visai girtas, todėl neatsimenąs kaip ant jo pečių pateko svetimas grudų maišas. "Atsiminimui" teismas Šimkevičių nubaudė 9 mėn. kalėti.

# SANDARA

THE LEAGUE

LITHUANIAN NEWSPAPER

LITHUANIAN WEEKLY NEWSPAPER
Published Every Friday by the
LITHUANIAN NATIONAL LEAGUE of AMERICA

Editorial Office:
814 West 33rd St., Chicago, Ill. Telephone Calumet 6191

SUBSCRIPTION RATES:
In The United States per year ..... $2.00
In Canada and All Foreign Countries per year ..... $3.00

Entered as second class matter OCTOBER 25th, 1928, at the Post Office at Chicago, Illinois, under the ACT of MARCH 3, 1879.

Sandara yra Sąvaitinis Laikraštis, leidžiamas kas Penktadienis.
Sandara yra Organas Amerikos Lietuvių Tautinės Sandaros,
814 West 33rd Street, Chicago, Illinois.

UŽSAKYMO KAINA:
Suvienytose Valstijose metams ..... $2.00
Užsienyje metams ..... $3.00


## IŠ KOMUNISTŲ PARTIJOS SOVIETŲ RUSIJOJ IŠMESTA 700,000 NARIŲ.

Kas nesutinka su Stalinu, tas išmetamas iš partijos, o kuris drįsta pakritikuoti Maskvos biurokratiją, tam saulė ilgai nebešvies. Toki yra padėtis dabartinėj Sov. Rusijoj. Grupė arba klika vadų su Stalinu priešaky bijosi, kad jų nenuverstų ir už tai žiauriausiom priemonėm naikina opoziciją.

Prancuzų laikraščio "Petit Parisien" korespondentas praneša iš Maskvos, jog pradėjus "apvalymo" kampaniją, apie 700,000 komunistų tapo išvyta iš partijos, kaip neištikimi ir trockininkai. Taigi vilko bilietą gavo trečdalis partijos narių. Dar ilgiau užsitęsus tam "apvalymui" didesnė pusė bolševikų partijos narių bus paskelbti išgamomis ir heretikais.

Sušaudymai ir metimas į kalėjimus laikinai disorganizavo opoziciją, bet jos neišnaikino. Vėliausi pranešimai rodo, kad ir gen. Vorošilovas, krašto apsaugos komisaras virto neištikimu. Stalinas nedrįsta dar paleisti į jį kulkos, bet už tai Maskvos garnizono vadovybę atidavė į gen. Bluecherio rankas. Gen. Bluecheris yra vokietis, karieristas, buvęs visą laiką Kinijos pasienio vadu.

Atrodo, jog komunizmas pats save baigia suėsti.

## LIETUVOS ŽMONĖS NĖRA APKRAUTI SKOLOM

Vienas anglų ekonomistas patvirtino, jog Lietuva jau pergyveno depresiją ir jos ukininkų padėtis daug geresnė negu kaimyninėse valstybėse.

Kuomet kitos šalys yra paskendusios skolose, tai Lietuva gali pasigirti savo laisve nuo pašalinių finansų globos ir spaudimo. Pažiurėkim tik į šiuos faktus. Lietuvoj kiekvienai ypatai tenka 40 litų valstybinės skolos. Belgijoj vienam gyventojui tenka 6000 litų; Anglijo — 4,400; Prancuzijos — 3,100, Suvienytų Valstijų — 1,200, Holandijos — 1,200; Italijos — 700; Šveicarijos — 670; Austrijos — 540; Čechoslovakijos — 480; Vokietijos — 400; Lenkijos — 140 ir Latvijos — 45.

Reiškia, finansiniai Lietuva stovi gana tvirtai ir reikalui esant galėtų lengvai gauti paskolą užsieniuose.

## PATARIA LANKYTIS PAS LIETUVIUS DAKTARUS

Vienas musų skaitytojas Chicagoj šiomis dienomis prisiuntė nuoširdų laišką, kurį norėtumem paskelbti visai Amerikos lietuvių visuomenei. Laiško turinys toks:

"Sandaros" 24 numery Tamsto labai gražiai aprašėt apie Amerikos lietuvių gydytojus ir kiek jie gero padarė išeivijai.

Taigi ir aš negaliu iškęsti neparašęs vieną kitą žodį apie Amerikos lietuvius daktarus. Per keturioliką metų esu išvažinėjęs visą Ameriką ir buvęs pas įvairius daktarus, bet tokių kaip lietuviški daktarai mažai suradau.

Kiekvienas lietuvis daktaras, pas kurį esu buvęs, teisingai man patarė ir patarnavo už mažą atlyginimą — du ar tris dolerius, tuom tarpu, kaip svetimtaučiams esu mokėjęs dešimts ir dvidešamts dolerių už tokias pat ekzaminacijas.

Todėl aš ir patariu visiem "Sandaros" skaitytojams eiti pas lietuvius gydytojus del to, kad jie teisingai ir tinkamai patarnauja."

Tokia tai yra "išpažintis" vieno musų tautiečio, kurią jis parašė tik po ilgo patyrimo — keturiolikos metų. Aišku, kad savieji profesionalai ir biznieriai yra verti musų pasitikėjimo ir paramos.

## UKININKŲ RIAUSĖS LENKIJOJ

Sekant laikraščių pranešimus atrodo, jog Lenkijoj įvyko savotiška ukininkų revoliucija. Buriai valstiečių pradėjo atvirai reikalauti daugiau laisvių ir ekonominio buvio pagerinimų.

Užgirdusi apie tokį "metežą" Lenkijos valdžia asiuntė į Galiciją žandarus ir kariuomenę numalšinti nerimaujančius ukininkus.

Įvyko kruvinų susirėmimų. Šimtas valstiečių žuvo ir tukstančiai sužeistų. Lenkijoj ne viskas ramu.

# APŽVALGA

## ŠALIAPINUI PIRMĄ KONCERTĄ SURENGĖ PETRAPILIO LIETUVIAI

Pasaulinis dainininkas T. Šaliapinas pirmą syk pasirodė Petrapilio publikai 1905 metais lietuvių surengtame koncerte. Jis tuomet buvo konservatorijos mokinys.

Koncertą rengė "Lietuvių ir Žemaičių" Labdaringa draugija ir T. Šaliapinui užmokėjo 15 rublių už desėtką dainų.

Solistas išėjęs į sceną labai nedrąsiai ir tik triukšmingi publikos plojimai jį nuramino.

Žinoma, T. Šaliapinas but iškilęs ir be lietuvių, tačiau istorijoj vis vien pasiliks užrašas, kad lietuviai jam surengė pirmą koncertą.

## ORGANIZACIJOS, KURIOS NETURI JAUNIMO, NETURI IR ATEITIES.

Amerikos lietuvių tautinės ir pašalpinės draugijos ilgai negalės gyvuoti, jei jos nepritrauks jaunimo.

Senesniejį išmiršta arba apleidžia, ir jų vietas turi užimti kiti. Tulą laiką pašalpinės organizacijos gelbėjo savo gyvastį susidėdamos dvi ar trys į kruvą.

Bet tokios priemonės tik ati tolina, bet neprašalino krizį. Nauji nariai, naujos pajėgos gali ateiti tik iš jaunųjų tarpo.

Bet jaunimas pats nesirašys; jį reikia prikalbinti, užinteresuoti ir suteikti jam ką nors įdomesnio.

## KAM JUMS ČIA RUPINTIS SVETIMŲ REIKALAIS!

Neseniai mes parašėm, jog sandariečiai sukėlė $1,000.00 ir nupirko P. Rimšos kurinį— "Lietuvos Mokykla", kad padėti ją į Pittsburgho U-teto Lietuvių Kambarį. Mes taip pat suminėjom ir aukautojų vardus.

Tuojau po to, kaip kriaučio žirklės, atsiliepė "Naujienų" korespondentas:

"Butų įdomu žinoti, kaip seniai į Sandarą įstojo: Dr. Jonikaitis, teisėjas Laukaitis ir P. Birštonas.

Išrodo, kad sandariečių laikraštis bando puoštis svetimomis plunksnomis."

Kam čia jums rupintis, ir dar spaudoj, svetimais reikalais. Tokiais priekabiais tik sae ant juoko pastatote. Tik veikėjai buvo, yra ir pasiliks sandariečiais.

Svetimom plunksnom mums nereikia puoštis, nes pakankamai turim savų.

## DR. V. KUDIRKA KILĘS IŠ PRANCUZŲ AR PRUSŲ

Kaune pasirodė Juliaus Butėno knyga apie Dr. Vincą Kudirką. Viena įdomiausių vietų toje knygoje, tai nagrinėjimas Dr. V. Kudirkos kilmės. Autorius mano, jog "Varpo" leidėjas paeina iš Prusų. Kiti vėl trikrina, buk Dr. V. Kudirkos protėviai atkeliavo iš Prancuzijos.

Prancuzijoje esą randama nemaža tokio kamieno pavardžių. Prancuzų kalbos duomenimis esą galima nustatyti ir Dr. V. Kudirkos pavardės kilmę. Mat prancuzų provansalų kalboje esą žodis **coderc,** reiškiąs pievą. Pagal metrikus Kudirkos pavardė seniau buvo rašoma **Koderco.** Sorbonos universiteto profesorius A. Dauzatas taip pat mano, kad Kudirkos pavardė bus kilusi iš Prancuzų, nes viduriniėje Prancuzijoje labai daug pavardžių — Couderc (Kuderk). Šiaip autorius pasakoja, kad Kudirkų šeima bus atėjusi iš Prusų po to, kai Suvalkų kraštą XVIII amž. pradžioje nusiaubė maras. Dr. K. Grinius girdėjęs apie Griškabudį, kad anais laikais iš Prusų atkilę septyni Kudirkos ir tiek pat Olekų. Į Vilkaviškio apskritį vėliau Kudirkų patekę iš Griškabudžio.

# MOKSLO KAMPELIS

### Massachusetts valstija nenori gimdymų kontrolės

Pereitoj sąvaitėj septynios gimdymų kontrolės klinikos Massachusetts valstijoj tapo uždarytos. Tuo budu katalikų bažnyčia laimėjo, bent laikinai.

Tuom tarpu kitose valstijose plačiai praktikuojama gimdymų kontrolės klinikos. Apsisaugojimo priemonių—"vaistų", parduodama už $575.000,000 į metus.

### Kada žmogus pasensta?

Kaikurie mano, jog žmogaus gyvenimas yra šio to vertas iki 40 arba 50 metų. Kas seka vėliau, tai jau niekai.

Taip manyti yra klaidinga. Dainininkė Schumann-Heink žavėjo publiką 74 metuose; rašytoja Selma Lagerlof pagamino geriausį kurinį po 77; Coin Harvey kandidatavo į prezidentus budamas 80 metų.

Prisiminkim musų Dr. J. Šliupą, 76 metų arba pralotą A. Jakštą-Dambrauską — 77 metų. Visi jie veiklųs ir pralenktų bile kurį jaunuolį.

### Moteries išmintis ir kvailumas

Kartais šie du dalykai sunku išskirti. Paskutinė Kinijos ciesorienė pareikalavo iš valdžios $50,000,000 pastatymui laivyno.

Gavus pinigus ji pradėjo statyti puikiausį marmuro palocių ant vandenio. Šalis iš to nieko nepelnė.

Kinų valdovų kvailumas išėjo japonams į naudą.

### Šimtas metų nuo gimimo M. Andriolli

Niekas taip įspudingai ir vaizdžiai nenupiešė Lietuvos istorinių įvykių, kaip dail. M. Andriolli, gimęs Vilniuje 1837 metais.

Jo tėvas buvo italas, o motina lietuvė. Mokslus ėjo Romoj ir Paryžiuje. Gražiausi jo paveikslai, tai apie Vytauto kovas su kryžuočiais.

M. Androlli mirė rugpiučio 23 d., 1893 metais.

# TMD. Reikalai

## Pasiskubinkit Atsiųsti Narines Mokestis Į Centrą

### Pranešimas Tėvynės Mylėtojų D-jos Nariams.

Graži, maloni vasara eina prie užbaigos. Nejučiomis atvės oras, bus tinkamas laikas tėvynainiams imtis už gyvesnio, platesnio veikimo. Turim jau dešimtį atgijusių kuopų. Pradžia gera. Nusistatykim, kad baigti šiuos 1937 metus su nemažiau, kaip 25 atgijusiomis TMD. kuopomis. Ta skaitlinė visai nedidelė. Geroką laiką pailsėję TMD. veikėjai gali atlikti daug daugiau.

Centro Valdyba gavo iš Lietuvos Švietimo Ministerijos per Vytautą Tumėną laišką, kuriame pažada del TMD. Lietuvos Istorijos neapribuotą skaitlių egzempliorių. Antros knygos autorius p. P. Rusečkas dar pirm. seimo savo laiške davė užtikrinimą, kad TMD. galės gauti "Baudžiavos" kiek tiktai reikalaus. Bukit visi tikri, kad jums už jusų sumokėtą į TMD. mokestį už šiuos 1937 metu vieną dolerį bus suteikta viena iš dviejų knygų — "Lietuvos Istorija" arba "Baudžiava".

Svarbiausia kliutis yra pinigai. TMD. veikėjai ir nariai žinote, jog knygų C. V. už dyką negaus, nors ir turėtų gerausius norus. Kuopų pareiga rinkti iš narių duokles ir siųsti pinigus į Centrą. Su narių mokesčiais nereikia laukti Švento Jono, reikia tuojau siųsti. C. V. nori pirkti tiek knygų, kiek rasis draugijoj užsimokėjusių narių. Atsiprašom pirmiau užsimokėjusių kuopų. Greitu laiku tikimės sulaukti prisiunčiant narių mokesčius į Centrą, tuomet turėdami pinigų, į trumpą laiką bus nupirktos knygos ir pasiųstos kuopoms.

### "Lietuvos Istorija ir "Baudžiava"

Prašau visų kuopų man pranešti kiek kuri kuopa nori gauti "Lietuvos Istorijos" arba "Baudžiavos". Jei kuopos tą mano prašymą išpildys prisiųsdamos laiškus ir pažymėdamos kokį skaitlių abiejų knygų reikalauja, už tai busiu dėkingas, nes man daug laiko sutaupins ir sykiu išlaidas. Nereikės tuo reikalu į kuopas laiškų rašyti ir siuntinėti.

Jei atgijusioms kuopoms yra reikalinga konstitucijų, mokesčių knygelių, kreipkitės ir visų reikalavimai bus išpildyti.

TMD. Raštininkas,

— **M. Kasparaitis,**

1827 Linden Avenue,
Racine, Wisconsin.

# JUMORAS

### Galima pažinti

Jis: — Vedusios moterys nešioja ant piršto žiedus be akies. Del ko vyrai neturi kokio nors ženklo, kuris atskirtų juos nuo "singelių"?

Ji:— Kur gi ne! Vedusieji vyrai buna visad susiraukę.

### Puikiai sekasi

Kaip jums sekasi pastaruoju laiku?

— Kuogeriausiai. Mano trečias vyras išbuvo su manim šešius mėnesius, o tarnaitė net metus.

### Kantrybė.

Vienas žymus anglų politikas nemėgo laikraštininkų. Bet kaip tai vieną įsileido į kabinetą ir suteikė pasikalbėjimą.

Išsiskiriant politikas sako:
— Ar Tamsta žinai, jog prieš jusų atėjimą aš išvariau aštuoniolika kitų korespondentų.
— Žinau.
— O iš kur?
— Tais aštuoniolika, tai buvau aš.

### Gražiausia

— Tamsta esi gražiausia moteris, kurią esu sutikęs.
— Bet šį tą panašaus girdėjau iš jusų pirmiau.
— Negalimas daiktas! Tokius komplimentus aš kartoju moterims tik vieną kartą.

### Saliune.

— Duok man cigaretą.
— Nenešioju daugiau.
— Ką nori atprasti nuo rukymo?
— Bandau nupratinti tave nuo rukymo svetimų cigaretų.

### Praktiškas

— Kodėl tu susižiedavai su tokiu ilganosiu vaikinu?
— Kad apsivedus, galėčiau jį geriau vedžioti už nosies.

### Daug blogiau.

— Ar jusų vyras kalba sapne?..
— Tame ir bėda kad nekalba. Negaliu patirti ką jis ištikro mano.

## Šiais Metais T. M. D jos Nariai Gaus Veikalą Lietuvos Istoriją

### Kiekvienas lietuvis džiaugsis ją įsigiję

Pereitas Tėvynės Mylėtojų Draugijos Seimas nutarė ir naujai išrinktoji centro valdyba užgyrė, kad šiais metais butų duodama nariam "Lietuvos Istorija".

Tuojau po seimo, centro pirmininkas kreipėsi į Apšvietos Komisiją, kad ji peržiurėtų tą naują leidinį ir duotų savo rekomendaciją. Aš, kaipo vienas tos komisijos narių minėtą knygą užgiriu.

Ši "Lietuvos Istorija", turinti apie 680 puslapių, yra aiškiai ir moksliškai parašyta; tekstas nelengva skaityti. Kiekvienam lietuviui turėtų buti įdomu sužinoti kas mes esame ir iš kur ir kada yra atkeliavę musų protėviai į dabartinę Lietuvą.

Minėtoj knygoj įdomiai atpasakota kaip iš atskirų giminių susiformavo lietuvių tauta ir kaip ji kovojo su lenkais, rusais, kryžiuočiais ir kitais. Toliau seka lietuvių kančios po Lenkijos ir Rusijos jungu, tautinio susipratimo pradžia ir iškovojimas nepriklausomybės. Visi šie dalykai taip žingeidžiai aprašyti, kad nesinori padėti knygos į šalį jos neužbaigus skaityti.

Mes, amerikiečiai, kuriems neteko buti Lietuvos mokyklose ir kurie naudojomės Simano Daukanto parašyta istorija arba laikraščiuose tilpančiais straipsniais, turime dapildyti savo žinyną ir įsigyti šią naujai išleistą Lietuvoj istoriją. Kiekvienam profesionalui ji tinka kaipo "reference book" ofise ar namuose.

T. M. D-ja duodama šį veikalą savo nariam pasitarnaus nemažai tautiniam ir kulturiniam tikslui. Dabar reikėtų tik suorganizuoti kuodaugiausiai narių ir užsakyti Lietuvoj kelius šimtus ekzempliorių "Lietuvos Istorijos", jei tas dar nepadaryta.

Literaturos Kom. Narys,

**Dr. A. Zimontas.**


SUKYS-DOODY-ANTONISEN, INC.

SKOLINAM IR PERKAM PIRMUS MORGIČIUS.

ĮNŠIURINAM GEROSE KOMPANIJOSE — NUO UGNIES, VĖTROS IR T. T. TAIPGI — STIKLUS, AUTOMOBILIUS IR RAKANDUS.

3320 South Halsted St., Chicago, Illinois

Telephone YARds 5215

STATYKITE!

Tegul jusų rendų kvitos nuperka namą. Mes pastatysime ant jusų loto murinę English type rezidenciją, kuri norintiems bus pilnai įrengta del 2 šeimynų taip pigiai, kaip $5,850.00. Šiame name turėsite sau gražų flatą, o antro-flato renda apmokės visas namo išlaidas. Statome visokios rūšies naujus ir taisome senus namus. Viską darome ant lengvų išmokėjimų. Parupiname F.H.A. paskolas ant 10—15 ar 20 metų. Padarome planus, duodame išrokavimus ir kitus patarimus veltui. Reikale kreipkitės prie

JOHN PAKEL & CO.
GENERAL BUILDING CONTRACTORS
2502 West 69th St. Tel. Grovehill 0306

# Lietuviai Amerikoje

## DAUG CHELSEA, MASS. LIETUVIŲ TAPO SULENKINTI BAŽNYČIOS PAGALBA

**Lenkų kunigų politika. Lietuviai vartoja "poniška" kalbą. Bandymai atsiskirti. Musų organizacijų buvis.**

Lietuviai pradėjo apsigyventi Chelsea, Mass. trisdešimts metų atgal. Į trumpą laiką čia pasidarė gana skaitlingas burelis. Neužilgo pasirodė čia ir lenkų apaštalai, kurie įtraukė lietuvius į lenkišką bažnyčią ir gerokai ištautino.

Musų tautiečiams buvo kalama į galvą, kad lietuvių kalba netinka Dievui ir nėra "poniška". Ačiu tokiai propogandai, lietuviai atsižadėjo savo kalbos ir pasisavino lenkišką.

Vėlesniais laikais atvykusieji iš Lietuvos buvo didesni patriotai ir su lenkų bažnytine politika nenorėjo turėti nieko bendro. Jie suorganizavo Lietuvos Sunų ir Dukterų Pašalpinę Draugiją.

Pasklydus žinioms apie nepaprastai didelius uždarbius Fordo dirbtuvėj, Detroite, daugelis išbėgo tenai ir draugija žlugo. Iš likučių buvo sulipdyta SLA. kuopa, kuri gyvuoja iki šiam laikui ir turi nemažai jaunimo.

Taigi ši SLA. 53 kuopa, drauge su Bostono ir Lyno kuopomis rengia išvažiavimą, sekmadieny, rugsėjo 12 dieną Keistučio Draugystės darže, East Dedham, Mass. Bus įvairių laimėjimų, žaidimų ir kontestų. — **F. K.**

## New Haven, Conn.

**Mergina primušė savo "boy friend" už tai, kad išpeikė jos plaukus**

Musų mieste atsitinka visokių dalykų. Štai viena lietuvaitė sumanė nudažyti savo plaukus šviesiai-geltonai. Kuo met tą pastebėjo jos vaikinas, tai ėmė peikti, sakydamas, jog tos spalvos nenaturalios ir gadina išvaizdą.

Mergina baisiai užpyko ir nieko nelaukdama ėmė svaidyti kumščius į vaikino veidą ir nagais draskytį akis.

Kadangi šis susirėmimas įvyko gatvėj, tai pašaliniai žmonės pašaukė policiją, kuri ir areštavo tą žiaurią lietuvaitę. Teisme ji turėjo užsimokėti pabaudą arba eiti į kalėjimą, o vaikinui teko užsukti keletą kartų pas gydytoją.

**Visi kviečiami į Sandariečių pikniką šiam sekmadieny**

Connecticut lietuviai laukia ir ruošiasi ALT. Sandaros 2ro Apskričio piknikui, kuris įvyks sekmadieny, rugpiučio 29 dieną, Indian Grove parke, West Haven, Conn., visiem gerai žinomoj vietoj.

Į šį pikniką žadėjo atvažiuoti daug sandariečių net iš New Yorko. Jie sudarys didelę grupę ir atvyks busu.

Musų sandariečiai nesnaudžia. Kuo tollau, tuo daugiau dirba tautos darbus. Šis išvažiavimas bus tikra sandariečių šventė. Bus graži programa, pasilinksminimas ir draugiški pasikalbėjimai.

Tat visi į pikniką!

— **Agota Vokietaitienė.**

## DETROIT, MICH.

**Keliauja ieškodama dingusio kavalieriaus**

Tikra bėda su tais meilės dalykais! Ona Jočiuvienė atsivijusi savo Juozą Svidaravičių į Detroitą vėl jį pametė. Detroite jis pakeitė pavardę į Andrews Šreiderį ir draugauja su "bendro fronto" organizatore.

Tas "Kavalierius" kainavo Onai Jočiuvienei nemažai pinigų. Del jo ji pametė Chicagoj namus, vyrą ir sunų. Bet Ona vis dar tikisi atimti jį nuo savo konkurentės M. Kemėšienės. — **Pirmoji Žmona.**

**Priverstinas suliesėjimas nėra sveikas moterims**

Storesnės moterys ir merginos bando visomis priemonėmis "redusinti" — suliesėti.

Jos badauja, laužosi, kol numeta keliolika svarų. Bet pasak žymaus austrų gydytojo Šlezingerio, tokios priemonės gadina moteries nervus ir sveikatą.

**Apie 2 milionai žmonių randa užsiėmimą gaminime ir pritaikyme kosmetikų, kurie gražina musų moteris.**

## BINGHAMTON, N. Y.

**Svarbus Sandariečių Susirinkimas**

ALT. Sandaros 64 kuopos svarbus susirinkimas įvyks rugsėjo 1 dieną, š. m., pas kuopos pirmininką p. A. Adomaitį, 53 Glenwood Ave, Binghampton, N. Y. Prasidės 7:30 val. vakare.

Malonėkite visi nariai atsilankyti, nes turime daug įmių klausimų aptarti. Taipgi prašome atsivesti ir naujų narių.

— **ALTS. 64 kp. Valdyba.**

**Nusiskundimas**

— Ar apsimoka čia jums sėdėti ir elgetauti?

— Ne visada. Kartais turiu padirbėti ir "overtime".

# KRITIKA IR POLEMIKA

## "Keleivio" Prasimanymų Atitaisymas

**BENDRAS FRONTAS GRIEBIASI NEPADORIŲ PRIEMONIŲ**

**Dariaus Postas So. Bostone, nedalyvaus 'bendro fronto' parengime.**

Komunistų ir socialistų bendras frontas besigirdamas įsisvajojo sau, kad buk juos remia jau net ir Amerikos Legionas. "Keleivis" No. 32 garsindamas "Bendro Fronto" pikniką rašo: "Amerikos Legiono Dariaus Postas irgi nutarė specialiai piknike dalyvauti; ir dalyvauti ne kaip, bet pilnoj uniformoj ir su savo kapelija."

Tokį melą tik "Keleivis" gali talpinti. Nėra gražu pavartoti Amerikos Legiono vardą savo komunistiškai politikai.

Aš esu Dariaus Posto 317 direktorius. Lankau visus posto susirinkimus ir tikrai žinau, kad postas nėra nutaręs tame jų piknike dalyvauti.

Todėl patarčiau "Keleiviui" atšauktį tą melą ir tuo budu atitaisyti tą skriaudą, kurį Stepono Dariaus Pustui yra padaryta, pirm negu posto nariai susirinkime imsis akcijos.

Dabar kyla klausimas: jei jau bendrafrontininkai drįso nelegaliai panaudoti Amerikos Legiono vardą savo nešvariai politikai, tai ką jau ir kalbėti apie visas kitas draugijėles, kurias jie garsinas savomis?

Stepono Dariaus Posto 317 Amerikos Legiono Board Direktorius — **Andy Yuga.**

**Steigs laisvas kapines**

Laižuvos laisvamanių skyrius gavo nemokamai žemės sklypą iš pil. Žylės, gyvenančio Rumsodės km. laisvų kapinių steigimui. Kapinės numatomos greit atidaryti.


**PARSIDUODA Photo-Studia**

--20 metų išdirbtas biznis, apgyventa lietuviais, lenkais ir rusais. Del platesnių informacijų kreipkitės į

**Ambraziejaus Agenturą,**
168 Grand Street,
Brooklyn, N. Y.
Tel. Evergreen 8-7179.

## Binghamtono, N. Y. Berneliai

Doros globėjas A. Lėpa rašo iš Binghamton, N. Y.:

— Šią vasarą ir musų miesto nekalti berneliai gražiai vasaroja. Jie turi įsisteigę "kempę" prie Susquehanna upės ir dorai praleidžia laiką..."

Neatrodo, jog viskas yra taip kaip rašoma. Slapti agentai pranešė Chicagos dvasiškai vyriausybei, jog Binghamtono nekalti berneliai paaukavę savo cnatas moterims ir zuja aplink gražiąją lytį, kaip bitės prie avilio.

Argi jus ne žinot, kad musų brolijos nariam griežtai draudžiama palaikyti "bendras frontas" su moterim?

## SLA. Prezidentas Pateko į Marsą!

Šiomis dienomis "N." pranešė tokią sensaciją: "SLA. prezidentas pateko į Marsą." Toliau sakoma štai kas: "Iš Pittsburghiečių mažai kam teko su juo susitikti, nes nuvažiavimas nėra taip lengvas į Marsą".

Marsas yra gana didelė planeta ir pusėtinai toli nuo žemės. Kaip į ją pateko p. F. Bagočius mums nežinoma. Gal but jam prisisapnavo to planeta ir jo draugai norėdami parodyti dar vieną stebuklingą SLA. prezidento "nuopelną", parašė, kad jis ištikro pasiekė Marsą.

O visgi nebut prošalį, kad ten nudardėtų "bendras frontas". Tuomet Amerikos lietuvių žemėj įsiviešpatautų taika ir ramybė!

**Ministerijoj**

— Ar raštininkas, kuris nusilenkia departamento direktoriui šimtą kartų į dieną yra vertesnis už tą, kuris nusilenkia tik penkiasdešimts?

— Aišku, juk tokie tik ir pakyla aukštyn.


**KELIONĖ Į LIETUVĄ**

Nuolatinis Susisiekimas
**NEW YORK-KLAIPĖDA**
(Per Gothenburgą, Švediją)
**Laivų išplaukimai iš New Yorko**

| | |
|---|---|
| GRIPSHOLM ..... | Rugsėjo 1 |
| KUNGSHOLM .... | Rugsėjo 14 |
| DROTTNINGHOLM | Rugs. 23 |
| GRIPSHOLM ..... | Rugsėjo 30 |

Sutaupysi pinigą pirkdamas laivakortę ten ir atgal
Reikalaukite musų bendros apie kelionę brošiurėlės ir kainoraščio
Gaunama nemokamai pas visus musų autorizuotus agentus, arba

**Swedish American Line**
181 No. Michigan Ave., Chicago.



**PEOPLES KRAUTUVĖSE Rugpiučio Mėnesio DIDIS Išpardavimas**

Siulomi Speciali Bargenai ant puikiausių rakandų ir visokių namam reikmenų.

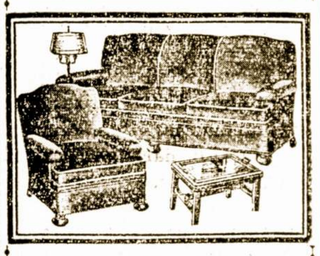

Naujos Mados, gržųs ir gerai padryti Parlor Setai verti $75.00, už

**$44.50**

Šis Naujos Mados 5-kių dalių Brakfast Setas vertės $35.00 už

**$18.95**

Parsiduoda Garantuoti Springsiniai Matracai vertės $18.00 už

**$9.75**

LENGVUS IŠMOKĖJIMAI

Didelė nuolaida už senus baldus mainant ant naujų.

**PEOPLES FURNITURE** MANUFACTURING COMPANY

**2536-40 W. 63rd St.**
Corner Maplewood Ave.
HEMlock 8400

**4179-83 Archer Ave.**
Corner Richmond St.
LAFayette 3171

CHICAGO, ILL.


## Svetimybių Garbintojai Amerikos Lietuvių Pastogėj

**Tie, kurie įdievino fašizmą**

Ne vienas Adomas,
Ir ne viena Ieva
Garbina ir lenkias
Preš svetimą dievą.

Štai jis į fašizmą
Aklai įsikando
Ir prieš šitą stabą
Lenkia savo sprandą.

Jis dažnai užmiršta
Ir nepagalvoja,
Kad gimė ir augo
Musų Lietuvoje.

**Komunizmo vergai.**

Kaį kurie piliečai
Giliai atsidusę
Dar tebesižvalgo
Vis į rusų pusę.

Komunizmo dievą
Jie te pripažįsta —
Tėviškę užmiršę
Šunkeliais nuklysta.

Stalinui vergauja,
O Lietuvą šmeižia;
Savo gimtam kraštui
Tik panieką skleidžia.

**Klaidos atitaisymas**

Grigaitis dar vis teisinasi, kad "Lietuvai nei cento" nėra jų padaras, o kitų pramanytas dalykas. Ir girdi, "socialistai davė Lietuvai daug daugiau aukų, negu širvydas ir visų spalvų tautininkai".

Čia turėjo but pasakyta ne socialistai davė Lietuvai, o lietuviai — socialistams. Jie Lietuvos sąskaiton dar ir dabar visais budais renka aukas, jau nekalbant apie šelpimo fondus, skridimus ir visus kujolas bingolas.


**MODERNIŠKAI ĮRENGTA**
Fotografavimo Studija
Visų Rušių Nuotraukos
**W. J. STANKUNAS**
FOTOGRAFAS
3315 So. Halsted Street
Tel. Yards 1546.



**Skanus Valgiai**
ir Visokie Gėrimai
**TOPAZ ALUS**
ir Lengvi Užkandžiai
**ST. LENDZBERGIO UŽEIGOJ**
**1435 W. 47th St.**
Pusantro bloko nuo Ashland
Kviečiami visi tautiečiai bile laiku, bile valanda.


## Rašytojo Upton Sinclair Prašymas

Garsusis Amerikos rašytojas Upton Sinclair, kuris aprašė lietuvių darbininkų Chicagos skerdyklose gyvenimą savo knygoje, išverstoje į daugybę pasaulio kalbų, pavadintoje "Jungles" ("Raistas"), tarpe kita ko, man rašytame laiške prašo patarpininkauti gauti jam jo knygos lietuviškus vertimus. Yra išėję "Jungles" du leidiniai — "Raistas" ir "Pelkės"; kita knyga "King Coal" — "Karalius anglis", trečia "The Millennium" — "Kaip žmonės be pono gyveno". Šios dvi leistos Amerikos Lietuvių Darbininkų Literaturos Draugijos, ir "Oil" — "Aliejus". Rašytojas Upton Sinclair norėtų gauti savo knygas, kaip jis man rašo: "If you know anyone who has a copy of either of translations of 'The Jungle' in Lithuanian, I would be glad to swap one or two of my books for it."

Maloniai prašau turinčius atsiliepti arba nurodyti, kas turi, kad galėčiau šiam rašytojui knygas persiųsti.

— **Arėjas Vitkauskas,**
2138 W. Coulter St.,
Chicago, Ill.

**Bridgeporto Mezgimo Dirbtuvė**

- Parduodam Vilnonius Sveterius del moterų, merginų ir berniukų.
- Sunkus ir lengvesni — Turime iki 54 didžio.
- Megstos vilnonės pančekos moterims, vyrams ir mergaitėms.
- **Vilnonės kepuraitės berniukams ir mergaitėms.**
- **Vilnonės pirštinės moterims, vyrams ir mergaitėms.**

**Sutaupysit nuo 25 iki 50%**
Taisome Senus Sveterius
**Bridgeport Knitting Mills**
F. Salemonavich
504 W. 33rd St., Chicago, Ill.
Netoli Normal Ave.
Tel. Victory 3486
Atdara kiekvieną vakarą ir Sekmadieniais.



Englewood 5883-5840
**P. CONRAD**
STUDIO
**420 WEST 63RD STREET**
Dar gražiau, moderniškiau įrengta.



Phone Boulevard 7258
LIETUVIŲ ĮSTAIGA
**MONARCH Wine and Liquor Store**
John Gaubas, Sav.
**3529 So. Halsted St.**
Chicago, Ill



**UŽ PADĖTUS TA UPINTI PINIGUS MOKAME JUMS 4-tą NUOŠIMTĮ.**

**10 Atsakymų** Dėlko Patartina TAUPYTI PINIGUS

STANDARD FEDERAL SAVINGS AND LOAN ASSOCIATION OF CHICAGO:

1. Išmokam %
2. Kiekvienai ypatai pinigai apdrausti iki $5000.00
3. Gryna Lietuvių įstaiga
4. U. S. Government priežiura
5. Nereikia laukt 2 arba 3 metus gauti nurokavimo kas 6 mėnesiai: Sausio 4% . Mes išmokam be jokio ir Liepos mėnesiais.
6. Nėra Saugesnės Įstaigos
7. Padėti pinigai niekados negali žuti
8. Depresija negali pakenkti
9. Reikalaudamas padėtus pinigus gali atsiimti
10. Skolinam pinigus ant saugių pirmų morgičių nuo 1 iki 20 metų

**Standard Federal Savings & Loan Association of Chicago**
**2324 South Leavitt Street, Kampas 23rd Place**
JUSTIN MACKIEWICH, President. HELEN KUCHINSKAS, Secretary



**KRUKONIS-OLSZEWSKI & CO.**
Parduodam ir mainom namus ir farmas
Užrašom visokios rušies apdraudą — Insurance
Padarom legalius dokumentus
Renduojam Apsaugos skryneles "Safety Boxes"
**Krukonis-Olszewski & Co.**
3251 South Halsted Street Chicago, Illinois
Tel. Victory 1233



**Didžiausia Lietuvių Drabužių Krautuvė Chicagoje**
Platus pasirinkimas sezoninių "siutų", skrybelių ir marškinių. Kainos žemesnės negu vidurmiesty.
**BRIDGEPORT CLOTHING CO.**
J. Petrauskas, Sav.
3312 South Halsted St. Chicago, Illinois
Phone BOUlevard 1162

# Direct Echoes

(AIDAI)

Facts — Humor — Literature — Gossip — News

No. 35 — August 27, 1937 VOLUME IX


### TROUBLE ABOUT TRIFLES

By Aldona Gulbin

Now, I think when it comes down to making the most of life, and getting our share of happiness, that you and I have something to say about it. Circumstances have a whole lot to do with moulding our lives, of course, but we also have something to do with moulding our circumstances. The great trouble with so many of us that we trouble ourselves about troubles that do not exist. We make ourselves unhappy anticipating griefs that never materialize. If we could forget our foolish fears of imaginary troubles we would be much happier. And then there are other things. Finding fault all the time is going to make us uncomfortable as well aseverybody else who is unfortunate enough to be around us. The fault finder will find fault even in paradise.

As a rule we take things too seriously. We get excited over trifles. What difference does it make in the long run if your little boy has used your shaving mug and brush to mix paste for his kite? What defference is it going to make if there is a fly in the butter? What difference is ti going to make to this old earth that has been whirling through space millions of years before you were here and will be whirling millions of years after you are gone, whether the office boy pasted postage stamp on crooked? Still we excite ourselves about such trifles and allow them to make us miserable.

## Lithuanian Advertising

Can you imagine a beauty shop advertising its permanent waves, bleaching and dying, and waving in Lithuanian. Well here's how it would sound. "Ilgalaikis plaukų sušukavimas — garbanavimas. Plaukų dažymas, kirpims, sušukavimas". It certainly would seem unusual to walk into a beauty parlor and have the operator ask you what you would prefer, and you would stare into her face in question, after she had told you what they do. You probably would just look at her once again and quietly walk out. If you wished to purchase cosmetics, you would have to look for something like this— "Kosmetikos Kabinetas".

As you walk down the street looking for a barber shop, you would soon come to a sign like this — "Moterų ir Vyrų Kirpykla", also "Ilgalaikiai karšti ir šalti sušukavimai", which means permanents given by heat or non-heat method.

Hosiery is advertised thus — "Naturalaus šilko kojinės". The cleaners advertisment reads like this — "Cheminė valykla ir dažykla", and they probably go on telling you that they press cloths with a good machine, and that there is a waiting room for the custumers. — "Kostiumo prosinimas su garo mašina, Specialus laukiamasis kambarys".

Have you ever hear of — "Baltadant" — (Toothpaste) and the assurance to its users from tooth decay — "100% apsaugos jusų dantis nuo kenksmingo gedimo."

Another add advertising pianos. which reads like this. "Geriausius pianus, Bechstein, Grotian-Steinweg ir kitokių firmų gausite žemomis kainomis ir išsimokėtinai."

If you were interested in a camera, you would have to look for a "Foto aparatai."

GARSINKITĖS "SANDAROJE"

## The GOSSIP COLUMN

Lillian Kiserauskas — Sandara's little dancer warked at Jucius Restaurant as a star waitress, and since she did such a good job that her customers are going to give her a farewell dinner when she leaves.

* *

Mr. A. Pocius is writing a special wedding march for Miss Eleonor Matulokaitė. We hope it will develops into masterpiece.

* *

Estelle Pillar and Irene Yakas, 936 W. 33rd St. are going to New York and New Jersey and if they strike well, they expect to stay. But we hope they wil come back as they are very nice girls, and Chicago is the only place they belong.

* *

We hear Anne Nemunas has been stepping out this summer with new friends.

How about your old friends in Bridgeport? They miss you, Onuk!

* *

Mr. S. Valančius — Budrik's radio announcer is quite a poet when you get him in a romantic mood. Especially, when he make up poems about women.

* *

K of L trip — a outing to Starved Rock will take place on sunday, August 29, 1937. Round trip $1.25. Meet 9:30 at 44th St. and Fairfield.

* *

Josephine Schultz is taking a trip to the mountains. She believes that Colorado is the best spot for high altitudes.

* *

Veda Powell — A good little dancer is participating at the water carnival this week. We hope she is having a lot of fun.


Listen to the Yugoslav Radio Hour of

PALANDECH'S TRAVEL BUREAU AND FOREIGN EXCHANGE

Station WWAE. Every Sunday 1 to 2

536 S. Clark St., Chicago. — Har, 3006


## Lithuanian Girls, Here Is Your Chance to Win a Beauty Contest

**Join Will Rogers Personality Girl Contest**

Scores of girls from all sections and representing almost every nationality are participating in this contest. The girl with the most charming personality is going to be chosen.

The final choice girls will be presented with costly gifts. The finals of the contest will be held in connection with the ball being given by the Will Rogers Memorial Hospital in the Gold Room of the Congress Hotel on the evening of September 28.

Unmarried girls between 16 to 25 years of age who are residents of Chicago and its immediate suburbs are eligible. The winner will receive the Will Rogers Personality Trophy, a complete wardrobe, a plane trip to Hollywood, a screen test and many other valuable gifts.

Girls who are interested can enter this contest and we hope that our Lithuanian girls can give the other nationalities good competition, and we hope that our Lithuanian girl wins.

## Lithuanian Youth Organization

A new organization sponsored by "Jaunimas" held its first meeting at Miss Eva Lukošiutė's (sweeheart of Chicago) house, 7011 So. Artesian Ave.

They elected as their president J. Poška, the editor of "Jaunimas".

We hope they will succeed in their plans.

## 'Ch. Evening American' Gives a Due Credit to Phil Kraučiunas

Chicago Evening American gave a large, nice writeup for our hero — Philip Krause, Who received two medals from the Lithuanian government.

He coached the Lithuanian basketball team into championship of Europe. Lithuania won the first game from Italy 22 to 20. Then it defeated Esthonia 20 to 15; Egypt, 21 to 7; and Poland 31 to 24, and Italy once more — 24 to 23 to win the title.

It took a boy like Phil Krause to make Lithuania sit on top. Good work Phil!

**SCIENTIFIC DOPE**

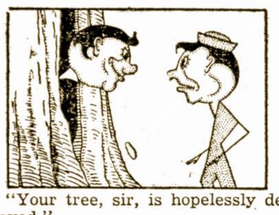

"Your tree, sir, is hopelessly decayed."

"Why didn't those other tree men tell me that before."

"Perhaps they didn't speak from the inside."

**SMALL MATTER**

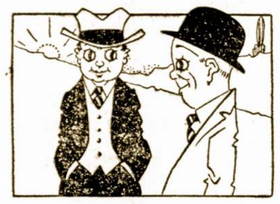

"I suppose you're peeved because your wife ran away and didn't tell you where she was going?"

"No. Because she came back and won't tell me where she's been."

**WATCHES THE CLOCK**

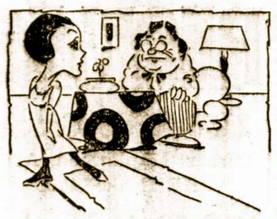

Aunt Prim—Does your young man let much time go to waste?

Miss Sweet—Well-er-not till after hours, auntie.

MODERNINIO KAUNO GATVĖS KAMPELIS

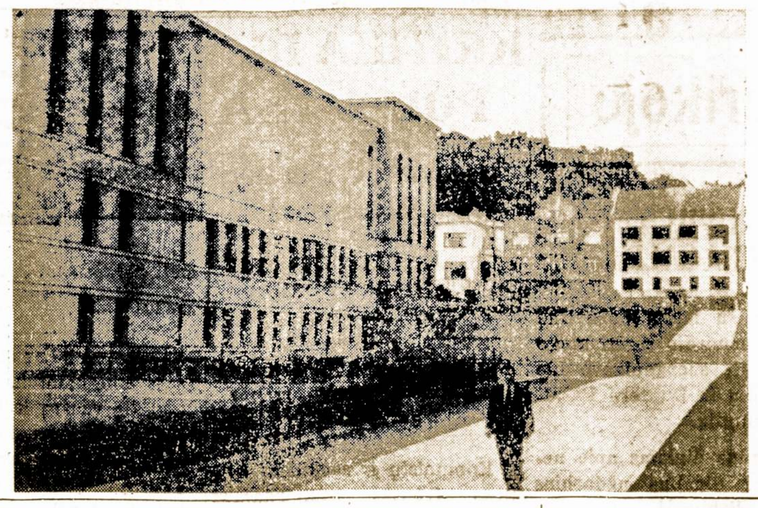

### A BIT OF ADVICE

To miss a kiss
Is more amiss,
Than it would be
To kiss a miss;
Provided that
The kiss you miss,
The miss herself
Would never miss.
But if you try
To kiss a miss
With whom a kiss
Would be amiss,
You'd better always
Miss the kiss.

GARSINKITĖS "SANDAROJE"

## Poni J. Daužvardienė Iškilmingai Priimta Į SLA. 208 Kuopą

**Vaišės ir Mitingas P-nios Z. Šlakienės namuose**

Pereitam rugpiučio mėnesio susirinkime 208-tos Moterų kuopos narės turėjo nepaprastą malonumą išgirsti, kad dabartinio Lietuvos Konsulo Chicagoje žmona J. Daužvardienė įstojo į musų SLA. 208 kuopą Chicagoje. Taigi buvo malonu kada nauja narė kartu su gerb. konsulu atėjo į kuopos susirinkimą ir "Garden Party", p-nios pirm. Dr. Slakienės namuose ir atsilankiusios narės turėjo progos ypatiškai pasveikinti ir geriau susipažinti su ponia Daužvardiene.

**Nutarta surengti labdarybės vakarą.**

Nors ponia Daužvardienė neseniai apsigyveno Chicagoj, vis delto jos taktas ir sumanumas jau yra jaučiamas ir įvertinamas. Nėra abejonės, kad 208 SLA. kuopa turės savo narių tarpe timpatišką ir ateityje energingą veikėją.

Pavalgius skanios vakarienės,, po medžiais, vėsiam šeimininkės darže pirmininkė pakvietė nares į svečių kambarį, kur įvyko trumpas susirinkimas. Apart ponios Daužvardienės, dar ponios Satkauskienės duktė buvo priimta į kuopą. Nutarta rengti "Card Party" šį rudenį labdarybės labui. Kiti smulkesni kuopos reikalai buvo greitai aptarti ir susirinkimas liko uždarytas, nes narės dar norėjo lošti kortomis.

Viskas užsibaigė apie 11 val. vakaro ir visos išsiskirstė širdingai dėkodamos svetingai šeimininkei poniai Dr. Slakienei už skanias vaišes.

**V. Byanskas,** Sekr.

**D. Pivarunas didina savo kepyklą.**

Vienas senesnių Chicagoj duonos kepėjų p. D. Pivarunas, 4622 S. Marshfield Ave. žymiai padidino savo biznį įdėdamas naujų mašinų ir pra ilgindamas namą.

Apart lietuviškos ruginės, jis pradės gaminti ir baltąją. Smagu, kad musų tautiečiam sekasi biznyje.

**Edgardas Zimontas važiuoja į Illinois Universitetą**

Sunus Dr. A. Zimonto, Edgardas neužilgo iškeliauja į Champagne, Ill. studijuoti Illinois universitete. Jis praleis keturius metus Liberal Arts kolegijoj.

**Uždraudė važinėti automobiliu.**

Už neatsargumą važinėjant automobiliu, Chicagos Municipal teisėjas uždraudė B. Tolišiui, 4400 So. Richmond St. ir E. Gregui, 1009 Parnell Ave. "draivinti" per porą mėnesių.

**Lietuviu buti neužtenka.**

Chicagos lietuviai vis pradeda geriau ir geriau "pasižymėti". Neseniai matėme an glų laikraščiuose gražią šeimynėlę Pocių. Dabar teko pastebėti keletą kitų lietuviškų pavardžių, atlikusių kriminalių prasižengimų aktus.

Bet tenka pasakyti, kad mes tų jaunuolių vardų niekur nepastebėjome lietuviškame gyvenime ir veikime.

Atrodo, kad musų jaunąjai kartai neims ilgai sutepti švarų lietuvių vardą.

**Jei Amerikos** lietuvių visuomenė, ypač tėvai, tiek rupintusi savo jaunimu, kaip musų broliai Lietuvoj, tuomet nereikėtų mums apgailėstauti ir raudonuoti del didėjančio skaičiaus prasižengimų savųjų tarpe.

Tuli mano, jog jei berniukas ar mergaitė lanko mokyklą, tai ten išmokina visokių išminčių ir dorybių ir tėvams nebėra reikalo rupintis ir prižiurėjimu vaikų. Tas, žinoma, yra klaidinga.


Pirkit Tik

NORGE

IR BUKIT UŽTIKRINTI, KAD GAUSIT GERĄ ŠALDYTUVĄ

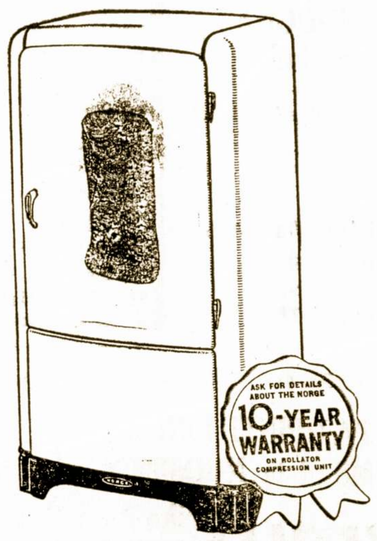


1—Žemesnės temperatura išlaikys produktus šviežiais nuo 2 iki 5 kartų ilgiau.

2—Didesnis drėgnumas vidury palaikys tą naturalų sultingumą.

3—Norge kainos yra žemos. GALITE PIRKTI LENGVAIS IŠMOKĖJIMAIS.

ROOSEVELT FURNITURE CO. Inc.

2310 West Roosevelt Road

Phone SEELEY 8760 Chicago, Illinois



ATYDA

PASINAUDOK ŠIA NEPAPRASTA PROGA!

Lietuvos-Amerikos Vertingas Termometras

SU KIEKVIENA "SANDAROS" METINE PRENUMERATA

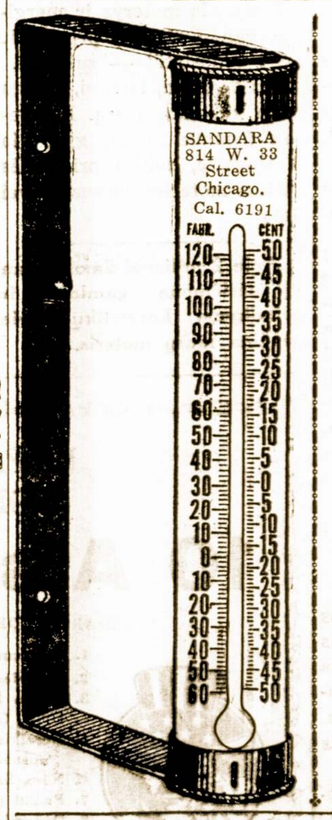


Šis specialiai SANDARAI padirbtas ir pritaikytas naudojimui Lietuvoj ir Amerikoj vertingas, puikus ir įdomus termometras DABAR yra duodamas su kiekviena nauja arba atnaujinta Sandaros prenumerata.

Tankiai mes skaitome laikraščiuose, jog Lietuvoj yra tiek ir tiek šalčio arba karščio, bet nedaug kam yra žinoma kaip šalta ar šilta pagal termometrą naudojamą čia Amerikoj. Įsigijus šį termometrą, kuris, kaip čia matote, turi Celsijų (Centigrade), vartojamą Lietuvoje ir Fahrenheit, vartojamą čia Amerikoj, mes galėsime padaryti palyginimą.

Taigi, Tamstos prisiųsdami $2.00, gausite metams "Sandarą" ir šį įdomų ir brangų termometrą. Gi prisiunčiant $3.00, Tamstos suteikite puikią dovaną — "Sandarą" metams ir šį termometrą saviškiams Lietuvoje.

Todėl pasinaudokite šia proga tuojaus, nes ši dovana siuloma trumpam laikui.

SANDARA

814 West 33rd St. Chicago, Illinois.

Šiuomi užsiprenumeruoju "SANDARĄ" metams ir siunčiu $.....

Prašau man tuojaus prisiųsti LIETUVOS-AMERIKOS termometrą.

Vardas .....

Adresas .....

Miestas ..... Valstija .....

# Keletas Pastabų Iš So. Bostono

## Nepatenkinti Kritika.

"Sandaroj" mažai rašoma apie musų garbingą miestą. Bet jei kas ir parašo, tai tuojau kiti suranda, jog negerai išdėstyta.

Tulą laiką atgal tilpo žinutė apie Lietuvių Legionierių Dariaus Postą. Tuojau šio posto direktoriai bandė sukelti triukšmą prieš Sandarą, buk juos boikotuoja ir neremia...

Tai ką jus vyrai norite, kad sandariečiai stovėtų prieš jus be kepurių? Kas po katalikų piknikus ir kongresus važinėjat, ar ne jus?

Parodykit ar jus sandariečius. lygiai remiat. Esate ekskareiviai, legionieriai, tai privalote visiem patarnauti lygiai, arba niekam.

Jus turit gerą liaudies paramą ir tuo galit pasidžiaugti. Parodykit savo tarpe geresnį supratimą ir pasielgimą.

Sandara jums yra davusi veltui salę ir jus remia, nes legione yra ir musų sandariečių narių.

## Sandariečių Moterų Veikimas.

Musų Sandaros Moterų Kliubas nors neseniai susikurė, bet jau surengė keletą pra šmatnybių.

Jos vis ką tai gero suranda ir žmonės myli tokius jų parengimus; kiti net pyksta, kam nebuvo pakviesti.

Sandarietės surengė Stasiams vakarą; jos suruošė bankietą pagerbimui Dr. P. Jakimavičiaus jo 25 metų kai po gydytojo sukaktuvėse. Apie šį pokilį daug rašė ir anglų spauda.

Jos surengė Petrų ir Povilų vakarą; taipgi nepamiršo ir savo lyties pavaišindamos Onas.

Teko nugirsti, jog neužilgo jos surengs rudeninę vakarienę Sandaros naudai. Žmonių yra ir garsintis nereikia. Po kiekvieno parengimo, jos gauna į savo kliubą vis naujų narių.

## Kas Bus "Labor" Dienoje?

Rugsėjo 6 — "Labor Day" Keistučio Parke rengia savo metinį pikniką Lietuvių Piliečių Draugija. Šiame piknike bus sporto rungtynių, gera or chestra ir kitokių įvairumų.

Apie šį parengimą visi gerai žinojo, bet musų "bendras frontas", kuris naudojasi lietuvių namu, nesisarmatina rengti tą pačią dieną savo pikniką, kad pakenkti kliubui.

Bet tikiu, kad visuomenė parems kliubą, kuris atlieka kulturinį ir labdarybės darbą, tuom tarpu, kaip "bendras frontas" nieko gero apart blėdies nesuteikia Amerikos lietuviams.

## Dar Dvi Kitos Pramogos.

Rugsėjo 1 dieną, Lietuvių Name musų Dariaus Posto moterys rengia šaunų balių. Jos planuoja važiuoti sykiu su savo vyrais į Amerikos Legiono parodą New Yorke.

Rugsėjo 12 dieną Keistučio Parke įvyksta trijų SLA. kuopų didelis piknikas. Tame piknike bus visko ir musų par eiga atvykti. Lynn, Chelsea ir So. Bostono kuopos smarkiai rengiasi. Pasekmės užtikrintos. — **S. Mockus.**

## KELIOS EILUTĖS (NETURINT KĄ VEIKT)

**Turėtų pakeisti savo vardą**

Musų socialistai turėtų pakeisti savo vardą — jiems geriau tiktų vadintis čigonais. Nes, kuomet tik jie pamato dolerį, iš jų viskas gali buti: darbininkų užtarėjai, demomokratai, patriotai ir kiti paraliai. Jie niekino Darių-Girėną, o vėliau patys rengė skridimą; jie rinko pinigus Lietuvai ir tuo pačiu sakė, kad tokiai Lietuvai nei cento; jie rinko ir teberanka pinigus atsteigimui demokratijos, o patys ją niekino ir tebeniekina ir visur, kur jie tik eina, vartoja demagogišką diktaturą; jie smerkė sportininkus, o dabar jau žada rinkti aukas ir siųsti savo chorą į Lietuvą.

**Nauji laikai, nauji darbai.**

Na, kada jau "išgelbėta" Ispanija nuo fašizmo; kada "atsteigta" demokratija Lietuvoje, galima pradėti nauji darbai — naujos kolektos.

Virš minėtiems tikslams jau žmonės pinigų nedūos, tai aišku kaip diena. Dabar reikia kolektuoti pinigus nau jam skymui — pasiuntimui bendro fronto choro Lietuvon. Juk šiam tikslui neatsisakys nei vienas patriotas, tai kodėl neišnaudoti progos?

**Prisimena senesni laikai**

Anais metais bendras frontas rinko aukas šelpimui lietuvių, nukentėjusių nuo sausros. Vėliaus buvo pastatytos tokios sąlygos, kurių Lietuvos žmonės negalėjo priimti. Gi surinkti pinigai pasiliko Chicagoj, Brooklyne, Bostone ir kitur.

Dabar bus renkamos aukos siuntimui choro. Tuomet bus pareikalauta, leisti jiems dainuotį — "Lietuva tėvynė musų, tu ubagų žemė". Lietuvos žmonės su tuo nesutiks ir čia vėl bus geras pasiteisinimas. Bet pinigai jau bus surinkti.

## JUMORAS

**Pamegdžiojimas**

Kalbasi du draugai:

— Tavo žmonos skrybelės kainuoja man nemažai pinigų.

— Ką? Nejaugi tu aprupini ją skrybelėm.

— Nieko panašaus; mano paties žmona tuojau nori įsigyti tą pat.

## PAJEŠKOMA

Juozapo Puniškio arba Joseph Perkins. Kas žino apie jį praneškit —

**Mrs. A. Willis,**
Tacoma, Washington,
P. O. Box 726.

## Kambariai Miami Floridoj

**Išrenduojami po $2. į savaitę**

Atvykusieji į Miami, Floridą kviečiami sustoti 69 N. E. 7th St.

Kambarys po $2. į savaitę.

## Urugvajaus Lietuviai Darbininkai Tveria Kooperatyvus

**Taip pat rengiasi pasistatyti savo namą, svetainę ir mokyklą.**

Urugvajaus lietuvių kolonija yra dar jauna ir pilna entuziazmo. Pasak "A. L. B." čia tapo suorganizuota koperatyvas "Vienybė", kurios siekimas yra įsigyti nuosavą prekių sandėlį, pasistatyti nuosavą namą su sale ir mokyklą; turėti savišalpinį skyrių ir tt.

## PANEVĖŽYS

**Sudygo rugiai**

Panevėžio apskrityje slėnes nėse vietose rugiapiutė buvo vėlesnė kaip kitur. Apylinkės tebemarguliuoja nuo lietaus pajuodavusiomis gubomis.

Daugelyje vietų, ypač dvaruose, kur kertami rugiai buvo rišti dideliais pėdais, sudygo; mažo vilties, kad jie bus tinkami duonai.

## STRANGE SUPERSTITIONS

*By Edwin Finch*

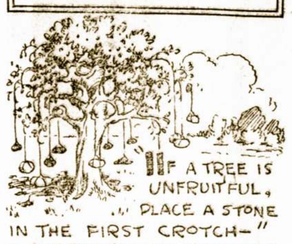

IF A TREE IS UNFRUITFUL, PLACE A STONE IN THE FIRST CROTCH— IN ANCIENT TIMES AN UNBEARING TREE WAS LOADED WITH STONES AS A PUNISHMENT FOR IT'S CONTRARINESS—.

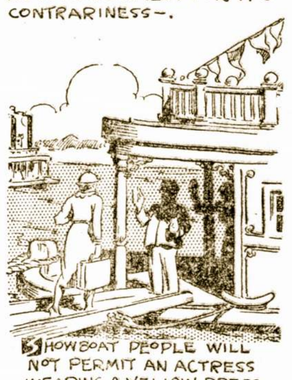

SHOWBOAT PEOPLE WILL NOT PERMIT AN ACTRESS WEARING A YELLOW DRESS TO COME ABOARD.

© Western Newspaper Union.

# Kandidatai 5 Stipendijom Lietuvos Universitete

## KURIE AM. LIETUVIŲ STUDENTAI LAIMĖS STIPENDIJAS KAUNE?

**KANDIDATŲ YRA 20, O STIPENDIJŲ TIK PENKIOS.**

**Visos aplikacijos pasiųstos Lietuvos Švietimo Ministerijai.**

Šiomis dienomis adv. J. Borden-Bagdžiunas pasiuntė į Lietuvą 20 aplikacijų nuo Amerikos lietuvių studentų, norinčių gauti stipendijas Kauno universitete.

Kadangi yra skiriamos tik 5 stipendijos, tai Švietimo ministerijai Kaune teks gerokai išsijoti ir surasti tinkamiausius.

Kandidatai yra šie:

1. **Ažukas Albinas J.** iš Chicago, Ill.
2. **Aleliunas Adolfas,** iš Chicago, Ill.
3. **Bučinskaitė Johanna,** iš Chicago, Ill.
4. **Bortkevičiutė Eleonora,** iš Brooklyn, N. Y.
5. **Kraujalis Aleksandra, L.** iš Kenosha, Wis.
6. **Labanauskas Longinas,** iš Chicago, Ill.
7. **Lukas Alfonsas,** iš Chicaga, Ill.
8. **Mačiulaitis Petras,** iš Scranton, Pa.
9. **Raudonaitis Vytautas,** iš New York, N. Y.
10. **Stulgaitis Kazimieras S.** iš Kenosha, Wis.
11. **Styra Eduardas J.,** iš Woodhaven L. I. N. Y.
12. **Stulginskaitė Jadvyga V.,** iš Waterbury, Conn.
13. **Stasiuliuniutė Alica,** iš Waterbury, Conn.
14. **Sriuoginiutė Albina,** iš Cicero, Ill.
15. **Šimkus Jonas J.,** iš Chicago, Ill.
16. **Šemetauskas Steponas V.,** iš Lewiston, Me.
17. **Phillip Petras J.,** iš Madison, Wis.
18. **Praniškaitė Marijona,** iš Chicago, Ill.
19. **Vištartaitė Zofija O.,** iš Chicago, Ill.
20. **Žemaitis Juozas,** iš Wilkes-Barre, Pa.

Penkiems laimėjusiems bus apmokėtos kelionės išlaidos nuo New Yorko iki Kauno ir atgal; suteiktas per du metu užlaikymas, mokslas ir knygos.

Lietuva, kaip matome, nemažai aukauja Amerikos lietuvių jaunimui. — **Pupa.**

# Musų Tautiniai Darbai

## IŠ ALTS. CENTRO

Gerbiami sandariečiai, kuopų ir apskričių valdybos ir visi Sandaros nariai! Jau baigiasi vasarinės vakacijos ir prasidės žiemos sezono veikimas. Pirmiausiu uždaviniu kuopų valdybų yra — peržiu rėti narių stovį ir iškolektavus užvilktas narines mokestis, prisiųsti jas centran.

Taipgi, šiandiena netik nėra sunku iškolektuoti narines mokestis, bet ir gauti naujų narių bei skaitytojų Sandarai. Ir jei to mes nepadarom, tai niekas kitas nėra kaltas, kaip tik mes patys. Tik pabandykime, patys stebėsimės iš rezultatų.

Kitais metais, net ir depresijos laikais, nekurios kuopos bei apskričiai surengdavo cen tro naudai piknikus. Gį šią vasarą to nesigirdi. Kodėl? Nejaugi jau Sandarai parama reikalinga?

Bet jeigu to jau nebuvo padaryta vasaros metu, tai reikėtų padaryti žiemos sezone. Centras pats vienas, be visų narių pagelbos kalnų nenuvers, o vienok kiekvieno nario yra troškimu matyti Sandarą aukščiau pakilusią.

Pabandykime pagyvinti savo veikimą, o patys džiaugsimės iš rezultatų.

— **Sekretoriatas.**

**Skaitykit "Sandarą"**


GERKIT Tik Gerą ALŲ

Ambrosia

SOUTH SIDE BREWING COMPANY

Visi geria ir mėgsta AMBROSIA ALŲ, nes jie žino, kad tas alus yra padarytas iš geriausios rušies produktų.

Urmo (Wholesale) kainomis pristato į alines ir kitas įstaigas. Visuomet kreipkitės pas NORKŲ, kur gausite greitą ir teisingą patarnavimą.

**2415 West 64th St., Chicago, Ill.**

Biznio Telefonas Boulevard 7179 — Res. Hemlokck 6240

VIETA, KUR CHICAGOS LIETUVIAI PERKA SAU ANGLIS

Mes užlaikom tik geriausios rušies anglis ir turim didelį pasirinkimą. Kainos labai prieinamos; užganėdinimas užtikrintas.

**Vilija Coal Co.**

3700 So. Spaulding Ave. :: Chicago, Ill.

LIETUVIŲ ĮSTAIGA.

Tel. Lafayette 2584.

1938 Metų AKORDINAI ir RADIOS

PROGRESS KRAUTUVĖJE

Parduodama Žemiausiom Kainom Chicagos Mieste

12 Balsų Akordinai po **$19.75**

48 Balsų Akordinai po **$47.50**

80 Balsų Akordinai po **$67.50**

120 Balsų Akordinai po **$79.75**

Pilnas kursas lekcijų Dykai

Lengvus Išmokėjimai

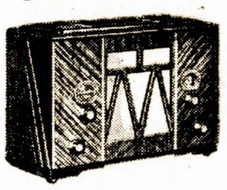

DIDIS PASIRINKIMAS 1938 METŲ RADIOS

PHILCO
ZENITH
GRUNOW
RCA VICTOR

ir kitų

Nuo $12.00 iki $150.00

Labai nužemintos kainos

Didelė nuolaida už senus RADIOS

Parduodama Ant Lengvų Išmokėjimų

PROGRESS FURNITURE CO

J. KALĖDINSKAS, Vedėjas

3224 So. Halsted St.

Tel. VICtory 4226

CHICAGO, ILL.

Reikalaukite DEGTINES Tom Taylor

2 METŲ SENUMO

STRAIGHT KENTUCKY BOURBON DEGTINĖ

90°

GALIMA GAUTI VISOSE TAVERNOSE

Mutual Liquor Co.

4707 SOUTH HALSTED STREET

Tel. YARds 0803

Pagelba Nuo Reumatizmo ir Sausgėlės

Nesikankykite savęs skausmais, Reumatizmu, Sausgėle, Kaulų Gėlimu, arba Mėšlungiu — raumenų sukimu, nes skaudėjimai ant patalo paguldo.

CAPSICO COMPOUND mostis lengvai prašalina viršminėtas ligas; mums šiandien daugybė žmonių siunčia padėkavones pasveikę. Kaina 50c., per pašta 55c ar dvi už $1.05.

Dukart tvirtesnė — 75c.

Knyga: "ĘALTINIS SVEIKATOS" augalais gydytis, kaina 50c.

JUSTIN KULIS

3259 South Halsted Street Chicago, Ill.

REAL ESTATE

TEIKIAME PATARIMŲ MORGIČIŲ, TAKSŲ KLAUSIME . . .
TURIME VISOKIŲ BARGENŲ NAMŲ PIRKĖJAMS . . .

NOTARY PUBLIC, INSURANCE IR PASKOLOS

B.R. PIETKIEWICZ & CO. MORTGAGE BANKERS

2608 West 47th Street

Telephone Lafayette 1083

DVI MODERNIŠKOS LIETUVIŲ ĮSTAIGOS

JUCUS SISTERS RESTORANUOSE VISUOMET GERAS IR SKANUS VALGIS, GERAS IR MALONUS PATARNAVIMAS — ŽEMOS KAINOS.

Jucus Sister Restaurants

3241 So. Halsted Street
1608 West 47th Street
CHICAGO, ILLINOIS

Safety Deposit Boxes $2.50 per Year — Telephone Yards 6894

M. J. KIRAS

Home-Builders – Real Estate

3352 South Halsted St., Chicago

NOTARY PUBLIC :: INSURANCE OF ALL KINDS

# Chicagoje

## Chicagos Sandariečių Piknikas Rugs. 19 d. Miliausko Darže

**Atsisveikinsim su vasara senovės lietuvių papročiu**

Musų paskutinė vasaros pramoga — smagus ir linksmas piknikas įvyks šekmadieny, rugsėjo 19 dieną, buv. Miliausko darže.

Visi Chicagos lietuviai yra užkviečiami ir prašomi rengtis iš kalno. Turėsime nepaprastą programą, dainų, kontestų ir nekaltų bernelių.

Atsilankiusiems bus nemažai progų laimėti vertingas dovanas. — **Aš**

## Ph. Kraus-Kraučiunas Sporto Instruktorius St. Patrick Akademijoj

**Svarsto ar grįžti į Lietuvą, ar ne.**

Atvykęs iš Kauno sykiu su Lietuvos sportininkais, Ph. Krause-Kraučiunas dabar užėmė sporto instruktoriaus vietą St. Patrick akademijoj.

Jis tuom sykiu nenorėjo grįžti į Lietuvą, nors ir labai kviečiamas. Bet paviešėjęs čia, jis pradžioj žiemos gal vėl išplauks į Kauną.

## Albert Zuris Maldavo Policijos jį Nužudyti

**Jis yra kaltinamas apvogime daugelio krautuvių**

Chicago, Ill. — Pagautas beplėšiant krautuvę, Albert Zuris, 37 metų, buvo tuojau nuvežtas į detektyvų biurą ir kamantinėjamas apie jo kriminalinę karierą.

Prisipažinęs prie daugelio plėšimų Albert Zuris su ašaromis maldavo policijos jį nužudyti, kad nebereiktų jam toliau tęsti negarbingą gyvenimą.

Porą syk jis jau sėdėjo kalėjime už vagystę. Šį kartą jam greičiausia teks išsėdėti iki žilos galvos.

## AVIACIJOS DIENA LANSING FORDO AERODROME.

Kaip žinome, sekmadieny, rugsėjo 12 dieną įvyksta Načionalio Lietuvių Aero Kliubo rengiama aviacijos diena. Vieta — Lansingo Aerodrome.

Apart lak. A. Kielos pasirodys visa eilė Amerikos karo lakunų; bus taip pat muzikos, dainų ir ristynių.

## Jonas Yuška Įvesdintas Dariaus-Girėno Posto Vadu

**Įspudingos ceremonijos Hollywood svet.**

Pereitam trečiadieny, Dariaus-Girėno Lietuvių Legionierių Postas laikė iškilmingą susirinkimą, kuriame buvo įvesdinti nauji viršininkai.

Komendanto vietą užėmė Jonas Yuška; 1 vice-komendanto — Juozas Judickas; II vice-komendanto — John Kelly-Kaledinskas; adjut. — Dr. V. S. Nares; finansų vedėjas Wm. Kareiva; patarnavimų M. Massey; istorikas — Wm. Sebastrau; priežiura — Jonas Romaus; vaikų globėjas — J. M. Chase, amerikanizavimo teisėjas J. T. Zuris; parupinimui darbų — B. R. Pietkiewicz; spaudos — F. Krasauskis.

Po susirinkimo įvyko programas, užkandžiai ir pasikalbėjimai. — **Rep.**

## MARGUČIO PIKNIKAS ĮVYKS SEKMADIENYJE RUGSĖJO 5 DIENĄ, 37

**Nepaprastas Margučio piknikas rengiamas sekmadieny, Rugsėjo-September 5 dieną, Olympia Fields Polo, prie 203-čios ir kelio 49; netoli Lincoln Highway.**

**Programa prasidės lygiai 3:30 po piet. Publika čia turės progos pamatyti Polo lošimą. Paskiau bus programa ir šokiai.**

**Chicagos lietuviai kviečiami nepraleist progos pamatyti šių naujenybių. — Alfa.**

## TRUMPOS ŽINUTĖS

**Komp. A.** Pocius jau pradėjo rašyti vestuvių maršą p-lei Eleonorai Matuliokaitei.

Mes prisibijom, kad tas maršas nebut nudažytas liudėsio spalvele.

**Dvi Chicagos** lietuvaitės: Irene Yakas ir Estelle Pillar, 936 W. 33rd St., šiomis dienomis iškeliauja į New Yorko ir New Jersey valstijas keliom savaitėm, o gal ir ant visados.

**Lietuvos** Vyčiai rengia ekskursiją į Starved Rock, sekmadieny, rugpiučio 29 dieną. Susirinkit 9:30 išryto prie 44 ir Fairfield.

**Mrs. Victoria Petkunas,** 3331 So. Wallace St., neužilgo stos į moterystės stoną.

## ŠI POPULIARĖ CHICAGOS LIETUVAITĖ ŽENGIA Į MOTERYSTĖS STONĄ

**P-LĖ ALDONA NARVIDAITĖ**

Neužilgo, Spalio 2 dieną š. m. P-lė Aldona Narvidaitė, pakeis savo "stoną" ir taps Mrs. J. Venckus. Jos vestuvių puota žada buti viena šauniausių. Puota rengiama South Side Masonic Temple, 64th ir Green St., kur dalvaus apie 400 svečių.

P-lė Aldona Narvidaitė yra duktė žymių Sandaros veikėjų pp. M. Narvidų.

## Atvyko iš Lietuvos p-lė K. Genčiauskaitė

Šiomis dienomis atvyko į Chicagą pas savo seserį Mrs. B. Kutą, 4345 So. Artesian Ave. p-lė K. Genčiauskaitė, viešnia iš Lietuvos.

Ji yra gimusi čia, bet maža budama išvažiavo į Lietuvą. Savo giminėm ji atvežė daug visokių dovanų. Oficialiam jos priėmimui pp. J. Pakudaičiai, pp. P. Skudžiai ir pp. J. Kasparai rengia draugišką parę.

## J. P. EWALDO $1,300 NEUŽAREŠTAVO

Mums praneša, jog paskelbtoji vienam Chicagos lietuvių dienrašty žinia apie suareštavimą J. P. Ewaldo turto Halsted Exchange bankoje, sumoje $1,300.00 neatatinka tikrenybei.

Teisėjas Trude išdavęs "indžionkšeną", kad tie pinigai nebut judinami. Pagaliau, pasak p. J. P. Ewaldo, minėtam banke tų pinigų nėra.

## Po Lietuvišką Chicagą Pasidairius

**Katalikės moterys įžeidusios Vyskupą M. Reinį**

Laike neseniai įvykusio katalikų moterų seimo Chicagoj, tarpe delegačių kilo smarkus ginčiai ar atsiprašyti vienos narės, ar ne.

Įsikarščiavusias moteris norėjo nuraminti vyskupas M. Reinys, bet pirmininkė M. Jakubaitė, iš New Haven, Conn. atkirto:

"Jusų ekselencija — nesimaišykit į musų reikalus."

Vyskupas tuomi buvo nepaprastai užgautas ir atsisakė dalyvauti katalikų moterių bankiete.

**P-lės Vandos Micevičiutės vestuvės — Sekmadieny Rugpiučio 29 d.**

Šiam sekmadieny viena veikliausių Chicagos lietuvaičių, panelė Vanda Micevičiutė pakeis savo stoną ir taps Mrs. V. Zabella.

Skaitlingas burys jos draugų linki jai kuodaugiausia laimės.

**Visi Chicagos lietuvių chorai norėtų važiuoti į Lietuvą**

Ateinančią vasarą Lietuvoj įvyksta didžiulė dainų šventė. Musų chorai Chicagoj jau da bar pradeda nerimauti ir svar stytį kaip čia patekus į tą šventę.

"Pirmyn" Choras jau kolektuoja pinigus, o "Birutė" dar tik patyloms svajoja. Jau noji Birutė taip pat jaučia troškimą aplankyti tėvų šalį.

Atrodo, jog yra daug norinčių, bet kiek pasirodys tinkamų? — **Pupa.**

## Kambarys Ant Rendos

Išsirenduoja kambarys, — Bridgeporto kolonijoj, prieinamomis sąlygomis. Interesuotieji, del platesnių informacijų pašaukite Yards 6063.


**J. HERTMANAVIČIUS**

Insurance — Notary Public

Apdraudžia namus, rakandus, biznius, langus, automobilius ir tt.

Padaro Kontraktus, Mortgičius, Leasus ir tt.

**814 West 33rd Street**
Chicago, Illinois
Tel. Calumet 6191

**ADVOKATAI**

Telephone Boulevard 2800
**JOSEPH J. GRISH**
LIETUVIS ADVOKATAS
**4631 South Ashland Ave.**
Res. 6515 S. Rockwell St
Telephone: Republic 9723

**OLIS IR VASALLE**
ADVOKATAI
**134 No. La Salle St., Suite 1308**
Vakarais tik Ketvirtadieniais
3252 So. Halsted St.
Tel. Calumet 6945

**JOHN B. BORDEN**
LIETUVIS ADVOKATAS
**2201 W. Cermak Road (W. 22 St.)**
Ofiso valandos: Kasdien nuo 9 iki 5
Vakarais: Panedėlio, Seredos ir Pėtnyčios 6 iki 9
Telefonas Canal 1175
**Namai: 6459 S. Rockwell St.**
Telefonas Republic 9600

**STELLA STRIKOL**
Attorney and Counsellor at Law
(Lietuvaitė—Advokatas)
**134 No. La Salle St Chicago.**
Kambarys 1308
Tel. Randolph 0332
Vakarais namuose
**6710 So. Campbell Avenue**

Tel. Prospect 1012.
**KAL & ZARETSKY**
LIETUVIAI ADVOKATAI
**6322 So. Western Ave., Chicago**
**VALANDOS:**
Panediely, Utarninke ir Ketverge nuo 2 iki 9 vakare.
Seredoj ir Pėtnyčioj nuo 2 iki 6.
Subatoj nuo 12 iki 6.
Res. Tel. Republic 5047.

Phone Central 1824.
**A. A. SLAKIS**
LIETUVIS ADVOKATAS
**7 South Dearborn Street**
Kambarys 1230
Chicago, Illinois
Res. Tel. Hyde Park 3395

**LIETUVIAI DAKTARAI**
**AMERIKOS LIETUVIŲ DAKTARŲ DRAUGIJOS NARIAI**

Phone REPublic 2266
**Dr. K. Drangelis**
DENTISTAS
**2403 West 63rd Street**
**Kampas 63rd ir Western Ave.**

Phone PROspect 1028
**DR. J. J. KOWAR**
(KOWARSKAS)
GYDYTOJAS ir CHIRURGAS
**2403 West 63rd Street**
CHICAGO, ILL.
Ofiso valandos: 2—4 ir 7—9 vak.
Nedėlioj ir Seredoj pagal sutartį
Rez. ir Ofisas 2359 So. Leavitt St.
Tel. Canal 0706

Phone Canal 6122
**DR. GEO. I. BLOŽIS**
DENTISTAS
**2201 West 22nd Street**
CHICAGO, ILL.
Ofiso valandos:
Nuo 9:30 iki 12; 1—5 ir 6—8
Rez. 8342 So. Marshfield Ave.
Phone Beverly 1868

Res. Tel. Prospect 3785
**DR. J. J. ŠIMKUS**
DENTISTAS
**1821 S. Halsted St.**
Telefonas Canal 0257
Val.: 9:30—12; 1—5 ir 6—8
CHICAGO, ILL.

**I. E. MAKARAS M. D.**
Tel. Pullman 1193 ir 8277
**10758 So. Michigan Ave.**
ROSELAND-CHICAGO, ILL.
GYDYTOJAS ir CHIRURGAS

Victory 1522
**DR. J. KULIS**
Valandos:
9 iki 12 a.m.—6 iki 9 p.m.
LIETUVIS GYDYTOJAS IR CHIRURGAS
**3259 So. Halsted St. Chicago**

Tel. Boulevard 1401
**DR. V. A. ŠIMKUS**
GYDYTOJAS IR CHIRURGAS
Val. nuo 2 iki 4 ir nuo 7 iki 9
Nedėliomis nuo 10 iki 12
**3343 So. Halsted St. Chicago**

Tel. Canal 0257
**Dr. P. Z. Zalatoris**
**GYDYTOJAS IR CHIRURGAS**
**Ofiso valandos:**
**10:30 iki 12 val. rytais**
**1 iki 8 val. po pietų**
**6 iki 9 val. vakarais.**
**Sekmadieniais: 9 iki 12 val. rytais**
**Ofisas:**
**1821 So. Halsted Street**
**Telefonas Canal 0257**
**Rezidencija:**
**6600 So. Artesian Avenue**
**Telefonas Prospect 6659**

Phone Canal 6122
**DR. S. BIEŽIS**
GYDYTOJAS ir CHIRURGAS
**2201 W. 22nd Street**
CHICAGO, ILL.
Ofiso valandos: nuo 1—3 ir 7—8
Seredomis ir Nedėl. pagal sutartį
**Rez. 6631 So. Californija Avenue**
Telefonas Republic 7868

**DR. STRIKOL'IS**
**GYDYTOJAS ir CHIRURGAS**
**Ofisas: 4645 So. Ashland Avenue**
**Ofiso valandos:**
**Nuo 2 iki 4 ir nuo 6 iki 8 val. vak.**
**Nedėliomis pagal sutartį.**
**Ofiso Tel: Boulevard 7820**
**Namų Tel: Prospect 1930**

Phone VICtory 2514
**Dr. A. J. Zimontas**
**Seniausias Lietuvis**
DENTISTAS
3252 So. Halsted St.

Phone LAFayette 8016
**Dr. Alex. J. Shimkus**
GYDYTOJAS IR CHIRURGAS
Ofisas ir Rezidencija
**4300 S. Fairfield Ave.**
CHICAGO, ILL.
Ofiso valandos: Atdara visą dieną — 24 valandų Patarnavimas

Phone Boulevard 7042
**DR. C. Z. VEZEL'IS**
**DENTISTAS**
**4645 So. Ashland Ave.**
**arti 47th Street**
**Valandos nuo 9 iki 8 vakare**
**Seredoj pagal sutartį.**

**Ofiso Tel. Boulevard 5913**
**Rez. Tel. KENwood 5107**
**DR. BERTASH**
**756 W. 35th Street**
**Cor. of 35th and Halsted Sts.**
**Ofiso valandos nuo 1-3; 6:30-8 vak.**
**Nedėldieniais pagal sutartį.**

Phone Hemlock 2061
**Dr. Joseph Kella**
**Dentistas**
**6558 So. Western Ave., Chicago**
Valandos nuo 9 iki 8 vakaro
Nedėliomis pagal sutartį

Ofiso Tel. Victory 3687
**DR. J. P. POSKA**
GYDYTOJAS IR CHIRURGAS
**3133 S. Halsted St. Chicago**
Ofiso valandos:
Nuo 9 iki 12 dieną ir — 7 iki 9 vak.
Išskyrus Antr-nio ir Ketvirt. vak.
Rez. 6504 So. Artesian Avenue
Telefonas Hemlock 2374
Res. valandos: 3 iki 6 vakare
Antradieniais ir Šešt. 3 iki 9 vak.

**Tel. Boulevard 5914 Dieną ir Naktį**
**Ofiso Valandos nuo 2 iki 4, nuo 7 iki 8:30 v. Nedėl. nuo 10 iki 12 a.m.**
**DR. S. NAIKELIS**
Gydytojas ir Chirurgas
**Ofisas ir Rezidencija**
**3335 So. Halsted St.**
CHICAGO, ILL.

Tel. Yards 3557
**DR. J. MOCKUS**
LIETUVIS DENTISTAS
Hours: 9-12 2-5 6:30 to 8:30
No Office Hours Wednesday
**3401 So. Halsted St. Chicago**

Phone Calumet 7358
**DR. M. ZILVITIS**
DENTISTAS
**3243 South Halsted Street**

**DR. MARGERIS**
**3325 So. Halsted St.**
Valandos:
nuo 10 ryto iki 2 po pietų
ir nuo 6 iki 8 val. vakare.
Šventadieniais tik susitarus
Phone Boulevard 8488

**MATERIOLAS NAMŲ STATYBAI**
**Didelis pasirinkimas statymui namų, taisymui porčių, stogams popiera, rynos, sietai, langai, durys ir kiti reikmenys. Viskas Prieinama kaina. Kreipkitės:**
**BUILDERS' SUPPLY**
**M. ZOLP, Savininkė**
**3562 So. Halsted St. Chicago, Ill.**
Telefonas YARds 2576.
Atdara vakarais ir nedėliomis

Phone Prospect 3242 Day & Night Service
**PAVLAVICIA UNDERTAKING CO., Inc.**
L. RECK'AS, Embalmer
**Complete Funeral For $75.00**
6823 So. Western Ave. Chicago, Illinois

**LAIDOTUVIU DIREKTORIAI**
— NARIAI —
**CHICAGOS IR CICEROS LIETUVIŲ LAIDOTUVIŲ DIREKTORIŲ ASSOCIACIJOS**
**Ambulancų Patarnavimas Dieną ir Naktį**
**Turime Koplyčias Visose Miesto Dalyse**

**JUOZAPAS EUDEIKIS IR TĖVAS**
4704 So. Western Ave. Phone Virginia 0883

**I. J. ZOLP**
1646 West 46th Street Phone Boulevard 5203—5566

**LACHAWICZ IR SUNUS**
2314 West 23rd Place Phone CANal 2515
SKYRIUS: 42-44 Eest 108th St. Phone Pullman 1270

**P. J. RIDIKAS**
3354 So. Halsted Street BOUlevard 4089

**J. LULEVIČIUS**
4348 So. California Ave. Phone Lafayette 3572

**S. P. MAŽEIKA**
3319 So. Lituanica Ave. Phone Yards 1138

**A. PETKUS**
1410 So. 49th Ct., Cicero, Ill. Phone Cicero 2109

**A. MASALSKIS**
3307 So. Lituanica Avenue Phone Boulevard 4139

**S. M. SKUDAS**
718 West 18th Street Phone Monroe 3377