Svarbus Ivykiai

Lietuvos Kelias į Nepriklausomybę

Čia paduodama, pagal laiką, santrauka svarbesnių politinių įvykių, kurie rodo Lietuvos kelią į visišką nepriklausomybę bei į pasaulio laisvųjų tautų šeimą.

1914-1918 metų pasaulinis karas tuojau palietė Lietuvos žemes, ir 1915 metų rugsėjo mėnesį visa Lietuva jau buvo vokiečių okupuota.

1915 metų rugpiučio mėn. 3-4 d. Berne, Šveicarijoj, įvyko pirmoji lietuvių konferencija.

1916 metų kovo mėn. 1-5 d. Berne įvyko antroji lietuvių konferencija Lietuvos reikalams aptarti.

1917 Metai

Gegužės mėn. 27 d. Rusijoje, Petrapily, įvyko Rusijoj gyvenusių lietuvių Seimas, reikalavęs Lietuvai Nepriklausomybės.

Rugsėjo mėn. 18-22 d. Vilniuje įvyko lietuvių konferencija, kurioje dalyvavo okupuoto krašto 214 atstovų, konferencija išrinko 20 asmenų Lietuvių Tautos Tarybą, kuri 1918 m. vasario 16 dieną paskelbė Lietuvos nepriklausomybę.

1918 Metai

Vasario 14 d. Vyr. Lietuvių Tautos Taryba Rusijoje (Voroneže) išleido visom tautom atsišaukimą, reikalaudama pripažinti Lietuvai nepriklausomybę.

Vasario mėn. 16 d. Lietuvių Tautos Taryba Vilniuje paskelbė Lietuvos Nepriklausomybės aktą.

Kovo mėn. 23 d. Vokietijos kaizeris, tam tikromis sąlygomis, pripažino Lietuvos nepriklausomybę.

Spalių mėn. 20 d. Vokietijos kancleris Max von Baden pripažino Lietuvių Tautos Tarybai teisę tvarkyti Lietuvos valsybės reikalus; tačiau ta teisė vokiečių buvo visaip varžoma.

Lapkričio mėn. 11 d. pasaulinio karo paliaubų dieną, buvo sudaryta Vilniuje pirmoji Lietuvos vyriausybė su prof. Voldemaru priešakyje.

Lapkričio mėn. 23 d. išleistas pirmas įsakymas Lietuvos kariuomenei organizuoti.

1919 Metai

Sausio mėn. 5 d. bolševikai užima Vilnių; Lietuvos vyriausybė iš Vilniaus persikėlė į Kauną.

Kovo mėn. 1 d. Lietuva pasirašo pirmąją tarpvalstybinę sutartį su Latvija del paskolos latviams.

Kovo mėn. 19 d. į Lietuvą atvyko pirmoji prancuzų karo misija.

Balandžio mėn. 6 d. Valstybės Tarybos pirmininkas Antanas Smetona išrenkamas pirmoju Lietuvos Respublikos Prezidentu ir prisiekia laikinajai Konsitucijai.

Balandžio 6 d. į Kauną atvyko anglų delegatas Vatsonas.

LIETUVOS KONSULAS CHICAGOJ P. DAUŽVARDIS VA IŠINA SVETIMŲ VALSTYBIŲ KONSULUS VASARIO 16 D.

Ispudingas Vasario 16 d. Minėjimas

1920 Metai

Sausio mėn. 15 d. įsteigta pirma vokiečių atstovybė Kaune.

Kovo mėn. 20 d. Lietuvos Taryba kooptavo Mažosios Lietuvos atstovus.

Derybos su rusais prasidėjo gegužės mėn. 7 d. o liepos mėn. 12 d. buvo pasirašyta Maskvoje su rusais taika. Vilnius pripažintas Lietuvai.

Gegužės mėn. 11 d. Prancuzija pripažino Lietuvą de facto.

Gegužės mėn. 15 d. susirinko Steigiamasis Seimas, kurį sudarė 112 atstovų: 59 krikšč. -dem., 28 valst . liaudin., 12 socialdem., 7 žydai, 3 lenkai, 1 vokietys.

Birželio mėn. 12 d. St. Seimas paskelbė laikinąją Lietuvos Konstituciją;

Birželio mėn. 19 d. sudarytas šeštas Ministerių Kabinetas su d-ru Grinium priešaky.

Liepos mėn. 4 d. Lenkija pripažino Lietuvą de facto.

Liepos mėn. 14 d. lenkai apleidžia Vilnių ir jį užima bolševikai.

Rugpiučio mėn. 28 d. Lietuvos kariuomenė įžengia į Vilnių.

Rugsėjo mėn. 20 d. Tautų Sąjunga nustato Curzono demarkacijos liniją su lenkais.

Rugsėjo 30 d. prasideda derybos Suvalkuose su lenkais.

Spalių mėn. 7 d. pasirašoma su lenkais sutartis, einant kuria Lenkija pripažįsta Lietuvai Vilnių.

Spalių mėn. 8 d. lenkai sulaužė Suvalkų sutartį ir užėmė Vilnių.

Spalių mėn. 14 d. Tautų Sąjungos pirmininkas, Leon Buorgeois, pasmerkė lenkus už Suvalkų sutarties sulaužymą ir reikalavo atitraukti Želigovskio kariuomenę iš Vilniaus.

Nuo spalių mėn. 12 d. Maskvoje įsteigta Lietuvos Atstovybė.

Lapkričio mėn. pasirašyta su latviais arbitražo sutartis sienai nustatyti, pirmininkaujant p. Simpsonui.

Gruodžio mėn. 13-27 d. Tautų Sąjunga siulo Vilniaus klausimu plebiscitą.

LIETUVOS NEPRIKLAUSOMYBĖS PAMINĖJIMAS LIETUVOS KONSULATE, CHICAGOJ

Dvidešimts metų Lietuvos Nepriklausomybės sukaktuvės buvo iškilmingai paminėtos Lietuvos konsulate Chicagoj. Išlipus iš tramvajaus, prie Bellevue Place, pamačiau iš tolo plėvėsuojant Lietuvos Vėliavą prie Konsulato rumų. Priėjus prie durų, pasitiko mane mergaitės, apsirengusios lietuviškais-tautiškais rubais. Įėjus vidun radau tų mergaičių didoką burį svečius priimant. Buvo tai mokinės Šv. Kazimiero akademijos. Man atsilankius, jau buvo didokas burys svečių susirinkęs, su kuriais šnekučiavosi p. Konsulas Daužvardis ir jo žmona.

Svečių tarpe buvo keletas konsulių, su savo žmonomis, ir nekurie su dukromis ir sunais, jų tarpe: R. Baumann, Danijos generalis konsulas, Chicagoj; 2. Oldenbergą, Švedijos Konsulas; 3. Bonteaux, Latvijos Konsulas; 4. Whippu, Estijos Konsulas; 5. Horsberg, Finlandijos Konsulas; 6. Latvijos vice-konsulas. Tarpe kitų įžymesnių svečių buvo: 1. Teisėjas Holland, Teisėjas Winbiscus, Teisėjas Zuris, Profesorius Senn su žmona (jis yra perkeliamas iš Wisconsino universiteto į Pennsylvanijos universittetą, Philadelphijoj), Profesorius Taylor, iš Chicagos universiteto ir p. Komaiko.

Iš vietinių lietuvių pastebėjau Adv. Gugį su žmona, Adv. Olį su žmona, Vanagaitį su žmona, Steponavičių su žmona, Sabonį su žmona. Kunigus Albavičių, Linkų, Vaičiuną, Martinkų ir kitus. Inž. Joną Byanską su žmona—kuri ėjo šeimininkės pareigas; Dr. Biežį su žmona, Dr. Naikelį su žmona, Dr. Zimontą su žmona Dr. Juozaitį su žmona, Dr. Pošką su žmona, P. Pakštį su žmona, Adv. Bradchulį su žmona, Adv. Bagdžiuną su žmona, Adv. Šlakį su žmona, Adv. Grišių, Adv. Vasalle, p. Varkalą, p. Elias, p. Mickevičių su žmona, p. Tulį su žmona, p. Vitkauską, p. Sakalą, ponią Nausėdienę, Dr. Rakauską, p. Nakrošių su žmona, p. Narvidą su žmona, p. Kiras su žmona, Dr. Drangelį, Dr. Graičuną, Visuomį, ir visų kitų, kurie nesutilpo mano atmintyje.

Susirinkus svečiams fotografas nutraukė keletą paveikslų. Potam, po skanių užkandžių, Šv. Kazimiero akademijos mokinės atliko mažą programėlį, kuris susidėjo iš dainų, skambinimo piano ir griežimo smuiku. Viskas atlikta puikioj nuotaikoj—vakarėlis buvo labai jaukus.

Kiek man žinoma, buvo tai pirmas Lietuvos Nepriklausomybės paminėjimas Lietuvos Konsulate Chicagoj, nes tai buvo dvidešimties metų sukaktuvės, kurios ir Lietuvoje buvo iškilmingai paminėtos ir, be to, ta proga, Lietuvos Prezidentas suteikė amnestiją 289 prieš valstybę nusikaltusiems asmenims, jų tarpe prof. Augustinui Voldemarui, klaipėdiškiams: Ropp. ir Neumann, Suvalkijos ukininkams ir kitiems. Be to, Lietuvos Prezidentas paskyrė 34 ordenus užsipelniusiems lietuviams amerikiečiams.

Apie 7 valandą vakaro svečiai pradėjo skirstytis.

J. J. Hermanavičius.

"Priminkite, Jog Aš Esu Lietuvis"

Taip Pareiškė Žymiausias Amerikos Footballininkas Ed. Beinorius

Chicago "Evening American" savo radio programoje perstatė klausytojams gabiausį Amerikoj footballo žaidėją Ed. Beinorių. Prieš pat "broad casting" E. Beinorius prieina prie programos vedėjo, pažiuri į rankraštį ir pastebi jam: "Kai perstatysit mane neužmirškite pridėt, jog aš esu lietuvis."

Ed. Beinoriaus tėvai gyvena Harvey, Ill. ir turi valgomų daiktų krautuvę.

Sukaktuvių Minėjimas Chicagoje

Sekant Chicagos lietuvių gyvenimo veiklą, praeitą sekmadienį man teko buti Ashland Auditorijoj, kur buvo minėta Lietuvos Nepriklausomybės 20-metinės sukaktuvės.

Nors žmonių susirinko nemažai, bet neužpildytos svetainėj sėdynės darė prastą įspudį; dalyviuose nesimatė gero upo, kurio tikėjau. Spėju, delto, kad šis parengimas išrodė daugiau tulų kelių asmenų demonstravimas, negu Lietuvos nepriklausomybės paminėjimas.

Iš garbės svečiams rezervuotų sėdynių, girdėjosi karts nuo karto nerimtas moterėlių klegėjimas, kas erzino publiką. Gal del to ir vakaro vedėjas išrodė nepatenkintas ir lyg nervuotas.

Programas buvo gana ilgas. Svarbesnė programo dalis buvo Sasnausko Kantata "Broliai". Tikras harmoningumas pasireiškė su p- Janušauskienės ir p. A. Benaičio duetu. Žodžiai "Vienybės ir meilės ryšys, Mums laisvė ir garbė, ir tt. gerai užsirekordavo publikoj.

Apart gerb. Liet. Konsulo P. Daužvardžio, žymesnių profesionalų ir biznierių buvo mažai; ir tie patys, programui pasibaigus, tuojau apleido salę, tarpusavy diskusuodami, ar tiksliai yra dalinami medaliai ir ar toks padalinimas nežemina jų vertės. — **B...šius.**

Iškilmingai atšvęstas Lietuvos Nepriklausomybės Jubiliejus.

Kaune Jubiliejaus šventė buvo pradėta pamaldomis Bazilikoj, kurias laikė arkiv. -metropol. Skriveckas ir žuvusiųjų už Lietuvos laisvę pagerbimu prie nežinomojo kario kapo, dalyvaujatn Vyriausybei, Tautos atstovams, užsienio atstovams, kariuomenės dalyviams, organizacijoms su vėliavomis, darbininkams ir visuomenei, kuri vėliau nužygiavo pasveikinti Valstybės prezidentą.

Racine, Wis.

LIETUVOS NEPRIKLAUSOMYBĖS 20 METŲ SUKAKTUVIŲ MINĖJIMAS PAVYKO

Svečių ir viešnių tiek skaitlingai susirinko, kad Sakalų salėj vos tilpo. Programą labai gerai išpildė Kenosha Lietuvių Kulturos Choras po vadovyste panelės Bronice Malalos. Biznio atžvilgiu davė gryno pelno $62.00.

Visa skaitlinga publika programu, šokiais ir vaišėmis likosi pilnai patenkinta. Komitetas taria padėką visiems, kurie atsilankė, programo dalyviams ir darbininkams.

Vasario 20 dienos buvęs programas Sakal Hall bus ilgai atminamas, nes K. L. K. Choro linksmios dainelės suteikė klausytojams malonų upą. Garbė ir padėka SLA. 100 kuopai, Tėvynės Mylėtojų Draugijos 121 kuopai ir Amerikos Lietuvių Tautinės Sandaros 35 kuopai. Šios trys kuopos sujungė spėkas ir parodė Racino lietuviams, kad tautėčiai turi sugabumą ir galią.

Mes visada buvom ir esam tos minties, kad tautos šventę reikia minėti visoms lietuvių draugijoms bei kuopoms bendrai. Bet tautiečiai Vasario 16 dieną kas metais yra pasiryžę minėti. Kas prisideda—gerai; neprisideda prie bendro darba—tesižino. Dėkuj p. E. Baukienei kuri surinko daug apgarsinimų iš vietinių biznierių o Sandara gražiai atliko spaudos darbą.

Liks atminčiai 20 m. Lietuvos Nepriklausomybės sukakties minėjimo programa.

M. Kasparaitis.

Ekskursija Iš Lietuvos į Ameriką

Laivininkystės bendrovės jau dabar pradėjo rupintis didesnių ekskursijų į Ameriką surengimu, Naujorko 1939 m. parodos proga.

Manoma, kad iš Klaipėdos 1939 metų pavasarį į Naujorką išplaukė net keli specialųs laivai.

Kelionė iš Klaipėdos į Naujorką ir atgal laivais tik apie 700 - 800 litų.

1921 Metai

Kovo mėn. 3 d. T. Sąjunga pasiulė tiesiogines derybas su lenkais Briussely, Hymansui pirmininkaujant.

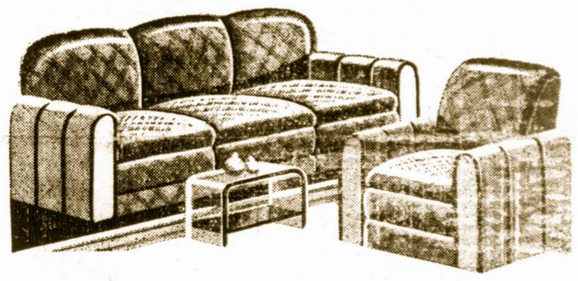

VASARIO MĖNESIO DIDIS RAKANDŲ

Rakandų Išpardavimas

Išparduodam visus floor samples, užsilikusius ir naujus 1938 mados rakandus. Karpetus, pečius, radios, refrigeratorius, skalbiamas mašinas ir t.t.

KAINOS NUMAŽINTOS IKI 50%

2 šmotų PARLOR SETAI Taip žemai kaip .. $19.50

Moderniški MIEGAMOJO KAMBARIO SETAI— Walnut komb. $49.75

7 šmotų VALGOMOJO KAMBARIO SETAI $38.50

5 šmotų AŽUOLO PUSRLČIŲ SETAI $12.95

Naujos Mados GELEŽINĖS LOVOS $2.95

Helical Top Coil LOVOS SPRINGSAI $3.98

Garantuoti CONSOLE RADIOS $19.50

Vėliausios Mados GESINIAI PEČIAI $27.50

Innerspring MATRACAI $8.95

Geros Išdirbystės PULL UP KRĖSLAI $2.95

Dideli MINKŠTI KRĖSLAI $12.95

Garantuoti REFRIGERATORIAI Taip žemai kaip $49.50

Didelė Nuolaida Dėl Senų Baldų Mainant ant Naujų..

Lengvus Išmokėjimai

PEOPLES FURNITURE MANUFACTURING COMPANY

DVI DIDELĖS KRAUTUVĖS

4183 Archer Ave. Arti Richmond St.

2536 West 63rd St. Arti Maplewood Ave.

Krautuvė atdara Antradienio, Ketvirtadienio ir Šeštadienio Vakarais.

Kodel Slepiate Mano Nuopelnus Lietuvai?

Ar jums tinka ar ne, bet aš turiu pareikšti "Sandarai" protestą. Pereitoj savaitėj išėjo jusų jubiliejinis numeris su visokiais paveikslais ir aprašymais. Buvo šiokių, buvo tokių, bet mano išveizdos visai nejdėjote. Kodel gi taip padarėt?

Tur but redaktoriai, pavydėdami, kad aš negaučiau kokio medaliaus nutylėjo apie mane, o raštus numetė į gurbą. Gerbiamieji, aš esu gero padaręs Lietuvai; pirmiausiai apleisdamas ją, o paskiau — nebegrįždamas. Patekęs Amerikon aš dirbau visokius darbus. Lupdamas kailius stockyarduose išgelbėjau gyvybę tukstančiams savų tautiečių, nes be manęs jie but mirę badu.

Dar 1902 metais sutvėriau karalienės Jadvygos kliubą, kuriame aš buvau iždininku. Kai lenkai pradėjo reikalauti atskaitų, aš pabėgau ir suorganizavau šv. Kazimiero tautišką draugiją. Mitingose dažnai kildavo muštynės, bet nariai ne greiai išbėgiojo ir draugija gyvavo aštuonius mėnesius.

Lietuvai irgi esu daug nusipelnęs. Jos vardo bereikalo nevartojau ir jei pašaliniai paklausdavo: "Pakauši, pasakyk kokios tautos tu esi?" aš, gerb damas savo tautą, atsakydavau, jog esu švedas. Tik vienoj vietoj mane pasigavo, kai nemokėjau atsakyti švediškai.

Taigi, matot, gerbiamieji—mano nuopelnai yra aiškus kaip ant delno ir "Sandara" turėjo paminėti ir mane, o Lietuva—atsiųsti kokį nors atpuskų kryžiuką. Bet teisybės nėra pasauly ir už gerus darbus atmoka blogumu.

Su gilia pagarba,
Dėdė Pakaušis.

Už Nepaklausimą Štai Kokios Nuodemės Buna

Pereitam sekmadieny nekal tų bernelių dvasios vadas išpiškino smarkų pamokslą brolijos nariams. Jis perspėjo, kad visi laikytusi tvarkos, nepasiduotų suvedžiojimams ir nustotų galvoję apie moteris.

Dvasios vadas išbarė tuos, kurie per išpažintį slepia savo nuodemes ir dažnai per akis meluoja. "Jeigu ką blogo padarote ar kas jus suvilioja, pasisakykite, nes man tas įdomu išgirsti..." pastebėjo jis.

Ir bekalbėdamas jis privedė tokį pavyzdį. Vienas klebonas turėjęs labai teisingą skerdžių (piemenį). Sykį tas klebonas nuvažiavo pas turtingus kaimynus paviešėti. Bepuotaujant susiginčijo kurio piemo yra teisingiausias. Klebonas užtikrino, jog teisingiausias bus jo ir visi sudėjo pinigus.

Kad ištirti dalyką buvo nutarta pasiųsti merginą pas klebono piemenį. Mergina nuėjo į pievas, pasibovijo su piemeniu ir gavo nuo jo avį. Kai reikia grįžti namo, vargšas skerdžius galvoja kaip išaiškinti klebonui pražuvimą vienos avelės. Pasakys, jog vilkai sudraskė—netikės; pasakysi, jog nuskendo, tai gali imti ieškoti vandeny kailio. Negerai šiaip, negerai taip.

Sugrįžus į namus, klebonas ir jo svečiai klausia:

—Ar visas avis parvariai?

—Ne, ponuli, viena dingo...

—O kur ji dingo?

—Su merga pragrajijau...

Nudžiugo klebonas ir įėjęs vidun pasiėmė iš savo kaimynų sudėtus pinigus... "Taigi, matot," tęsė dvasios vadas, "jeigu jus ir sugriešijat, kaip tas skerdžius su mergina, tai turite atlikti išpažintį ir papasakoti man kas ir kaip atsitiko." Bet čia jo kalbą pertraukė vienas brolijos narys:

—Aš nesutinku to daryti.

—Del ko?—paklausia jo krivaitis.

—Del to, kad sykį išpasakojęs, daugiau neturėsi progų griešyti...

Brolijos nariai nusijuokė, bet dvasiška vyriausybė išvarė lauk tą "jeretiką" ir padėjo ji ant "pakutos."

Tinginys

Petras Uzbonas pradėjo dirbti "lumberyarde" — tartoke. Kuomet kiti nešė po dvi lentas, tai Petras vilko tik vieną. Pagaliau prieina prie jo bosas ir sako:

"Kodėl tu negali nešti dviejų lentų, kaip anie vyrai?"

"Aš nesu toks tinginys ir nesibijau suvaikščioti porą kartų.

Žmogus, Kuris Nakti Virsta Neregiu

Tik del to teismas perskyrė ji su žmona

Užsienio spauda rašo apie keistą vieno jauno vengrų dvarininko tragediją. Prieš pusantrų metų jis vedė gražią, jauną ir turtingą vengrę. Vedė iš meilės. Ir jo žmona sakosi tik iš meilės ištekėjusi už jo. Ir vis dėlto netrukus po vestuvių ji kreipėsi į teismą, kad perskirtų...

Sutuoktuvių dieną, kaip pati vengrė pasakojo teismui, ji jautusis laimingiausia pasaulyje. Ir pat pirmą po sutuoktuvių vakarą prasidėjo jaunavedžių tragedija. Prasidėjo, nukritus jai nuo kaklo ant kilimo deimantiniams karoliams. Vyras nepastebėjo to nukritimo. Kai jį pasakė jam apie tai, jis stipriai apšviestame kambaryje ėmė grabalioti po kilimą, visai nukritusių karolių— ir niekaip negalėjo jų rasti. Jaunoji moteris išsiganduši. Įsitikinusi ir toliau, kad jos vyras nieko nemato. Kitą rytą pasirodė, kad jis viską mato visai gerai, kad ir kiekvienas normalus žmogus. Tačiau vakare—ir vėl ta pati klaiki neregio istorija. Kas vakarą, vos sutemus, vyras virsta visišku neregiu. Buvo kreiptasi į žinomą akių specialistą gydytoją. Tas pareiškė, kad čia esama nepagydomos akių ligos. Pareiškė, kad nelaimingasis vėliau visai apaksiąs, kad tai tesą tik laiko klausimas. Dėl to moteris ir prašė teismą perskirti. Kam, girdi, vyras slėpęs nuo jos savo nelaimę prieš vestuves? Jei, girdi, butų žinojusi jo nelaimę, tai niekad nebutų ir tekėjusi už jo.

Lietuvoj

TELŠIAI

Šeria Miškų Žvėrelius.

Šiemet del šalčio ir ypatingai gilaus sniego miškų žvėreliai labai kenčia ir badauja. Kiškiai yra tiek išbadėję, kd ateina prie namų ir nugraužia vaiskrumius bei vaismedžius, tuo padarydami didelius nuostolius ukininkams ir medelynų augintojams.

Stirnos taip pat eina prie artimesnių miškų sodybų ir nebodamos žmonių nugraužia šiaudinių stogų pakraščius ir kit ką.

Kurapkos Telšių apylinkėse jau baigia nykti, nes jos iš bado tiek silpnos, kad galima rankomis pagauti, nes nebegali nė paskristi. Neseniai vienas ukininkas tokiu budu sugavęs net 13 kurapkų.

Visa tai žinodamas, Telšių taisyklingos medžioklės ir žuklės draugijos skyrius nupirko keletą vežimų dobilų ir nuvežęs į mišką išdalino eigulians, kad šie išdėstytų pašarą miške ir nors kiek padėtų žvėreliams iškęsti šalčius ir kiek sumažintį badą.

Mirė Rašytojas, Poetas Ir Kritikas

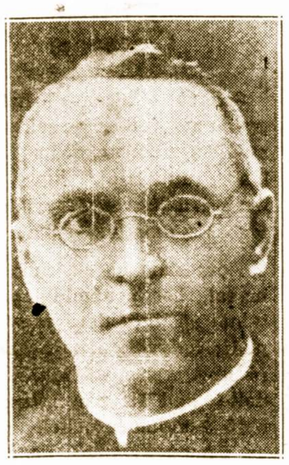

PRALOTAS A. JAKŠTAS-DAMBRAUSKAS

Pereitam sekmadieny pranešta telefonu iš Lietuvos, jog Kaune pasimirė rašytojas ir poetas pralotas A. Jakštas-Dambrauskas. Jis sulaukė 78 metų amžiaus.

Savo rašyba jis buvo plačiai išsišakojęs. Be literatinių veikalų, jis taipgi rašė mokslinius straipsnius ir knygas. Turėjo sutvėręs savotišką filosofiją, paremtą viduramžio scholastikais.

Jis mėgo kritikuoti jaunuosius Lietuvos poetus, kurie prasilenkdavo su jo nustatytomis taisyklėmis. Jis prikibo net prie tokio genialaus dailininko kaip M. K. Čiurlionio, atsiliepdamas sekančiai:

"Čiurlionis ne vaizduoja gamtą, bet tik ją kaip įmanydamas kraipo, darko ir tol nesitenkina, kol visą jai Dievo duotąjį grožį galutinai užtrina, panaikina, pašalina."

Kaipo poetas, A. Jakštas yra parašęs keletą gan gražių eilių. Vienos jų rimtos, kitos lengvesnio turinio. Prie pastarųjų priklauso "Vaikas ir ožkytė":

Ei, cibute, smalarage!
— Me ke ke...
Nusibodo tau, nabage,
But lauke?"

Norėdamas buti meistru kelių amatų, A. Jakštas išeikvojo daug pajėgų, bet nieko žymesnio literaturoj nesukurė. Jo svarbiausias nuopelnas, tai visuomeninio darbo srity, kur jis pasirodė dar spaudos uždraudimo laikais. — **Alfa.**

J. SMAILIS

Žymus Detroito lietuvių veikėjas, daug dirbęs ir aukavęs Lietuvos reikalams.

Minint Lietuvos nepriklausomybės 20 metų sukaktuves jis tapo apdovanotas Gedimino III laipsnio ordenu.

AMERIKOS LIETUVIŲ SPORTININKAI TURĖTŲ BUTI PASIŲSTI ŠIAIS METAIS Į LIETUVĄ

Didžioji Olimpiada Įvyks Kaune Liepos Menesy

Lietuvos nepriklausomybės 20 metų sukakties proga, Lietuva kviečia Amerikos lietuvių jaunimą ir senimą šią vasarą atvykti Lietuvon netik ją pamatyti, bet ir dalyvauti Tautos Olimpiadoje, kuri įvyks nuo 17-tos iki 31 dienai liepos. Iki šiol didžiumoj tautinį darbą dirbo lietuviai tik senesnės kartos, bet dabar, prie to darbo privalo netik žymiai dėtis, bet ir imti iniciatyvą musų jaunimas, musų jaunieji sportininkai, kad butų galima suorganizuoti šiais 1938 metais gražią, skaitlingą ir reikšmingą ekskursiją Lietuvon. Ekskursiją privalo sudaryti jauni lietuviai sportininkai, jų treineriai, palydovai ir šiaip ekskursantai iš skaitlingesnių lietuviškų kolonijų ir didesniųjų lietuviškų organizacijų.

Paskirstymai Kolonijoms

Tokios ekskursijos sudarymui, Amerikos Lietuvių Sporto Komitetas numato ir siulo lietuvių kolonijoms ir organizicijoms šitokią sportininkų kvotą arba skaitlių:

New York ir New Jersey	5
Boston, Mass.	2
Worcester, Mass.	2
Hartford, Conn.	1
New Britain, Conn	1
Waterbury, Conn.	1
Mahanoy City, Pa.	1
Pittsburgh, Pa.	3
Philadelphia, Pa.	2
Scranton, Pa.	1
Wilkes-Barre, Pa.	1
Shenandoah, Pa.	1
Baltimore, Md.	3
Detroit, Mich.	3
Cleveland, Ohio	3
Dayton, Ohio	1
Kenosha, Wis.	1
Sheboygan, Wis.	1
Sioux City, Iowa	1
Omaha, Neb.	1
Gary, Ind.	1
Indiana Harbor, Ind.	1
Chicago, Ill.	10
Susivienijimas Liet. Am.	3
Susivienijimas L.R.K. Am.	3
Lietuvos Vyčiai	3
Moterų R. K. Sąjunga	2
Am. Liet. Taut. Sandara	3
Marianapolio Kolegija	2
Am Liet. R.K. Federacija	3

Sportininkų Ekskursijos Palydovai

Susidarius sportininkų čion pažymėtai kvotai, kiek didesnei arba mažesnei, sportininkų ekskursijos palydovais yra numatomi ir rekomenduojami šie asmens: Rytinių valstijų, teisėjas W. F. Laukaitis iš Baltimore, Md. ir A. J. Mažeika iš Brooklyn, N. Y.; vakarinių valstijų, bankininkai Jonas Brenza ir Justinas Mackevičius iš Chicago, Ill.; Naujosios Anglijos, Adv. Antanas Šalna.

Treineriai ir Komandų Kapitonai

Sportininkų treineriais arba komandų kapitonais yra numatomi ir rekomentduojami šie asmens: Adv. Edvardas Schultz iš Pittsburgh, Pa., Stasys Stanulis iš Detroit, Mich., Jurgis Venslovas iš Cleveland, Ohio, ir Edvardas Kriaučiunas iš Chicago, Ill.

Senesni Laikai Chicagoje

Kai Chicagą Pasiekė Pirmieji Lietuvos Atstovai

Tai buvo aštuoniolika metų atgal. Anais laikais ėjęs dienaštis "Lietuva" gauna telegramą, kad Chicagon atvyksta Lietuvos atstovai: majoras P. Žadeikis, J. Vileišis, ir kun. J. Žilius. To žinia praskambėjo kaip balsas iš dangaus. Musų širdyse kylo nepaprastas džiaugsmas. Griebėmės ką surengti, nors ikį svečių atvykimo beliko trys dienos.

Telefonais skubiai pranešėm kolonijų veikėjams. Subėgo A.L.T. Sandaros 25 kuopos nariai ir nusprendė pasamdyti Mildos teatrą Lietuvos atstovų priėmimui. Paskiau atsikreipė į Town of Lake veikėjus ir paragino juos paimti Peoples teatrą. Taigi du dideli parengimai tuo pačiu vakaru. Bijojom, kad neišeitų fiasko. Vienok abiejose vietose žmonės netilpo ir turėjo grįžti atgal.

Svarbiausia musų užduotis buvo išparduoti paskolos bonų. Į keturias valandas jų pardavėm virš $3,000.

Daug kas galima atlikti, kai žmonės dirba su entuziazmu ir pasišventimu.

M. Šilius.

J. Gabrys Išmetinėja Amerikos Lietuviams

Pagarsėjęs politikas, rašytojas ir diplomatas Juozas Gabrys jau 1911 metais sumanė įsteigti Paryžiuje Lietuvių Informacinį Biurą. Bet šio projekto įvykdymui truko lėšų. Atsikreipė į Amerikos lietuvius, bet iš jų negavo nei vieno cento. Tuomet jis atrašė kartu nusiskundimą, kuris tilpo vietiniuose laikraščiuose.

Bet J. Gabrio troškimas išsipildė vėliau, kai tokį biurą įsteigė Šveicarijoje. Amerikiečiai tuomet gausiai parėmė aukomis.

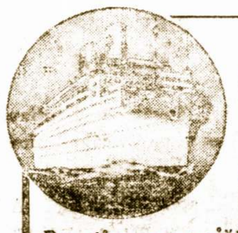

LIETUVOS NEPRIKLAUSOMYBĖS
Dvidešimtmečio minėjimo Iškilmių Lietuvoje proga
ŠVEDŲ AMERIKOS LINIJA
ir LIETUVIŲ LAIVAKORČIŲ AGENTŲ SĄJUNGA AMERIKOJE, Inc.
Rengia asmeniškai lydimą Metinę tiesioginę Ekskursiją į LIETUVĄ
MODERNIŠKUOJU BALTU MS. "GRIPSHOLM"
Išplauks iš New Yorko GEGUŽĖS 28 d.
Per GOTHENBURGĄ, nepersėdant į KLAIPĖDĄ
Tuo pačiu motorlaiviu "Gripsholm"
Antra ekskursija, kuriai asmeniškai vadovauja VLADAS MUČINSKAS, Švedų Amerikos Linijos lietuvių skyriaus vedėjas, išplauks iš New Yorko liepos 1 d.
Kelionė: GATHENBURG-STOCKHOLM-KLAIPĖDA
Iš Stockholmo laivu S. S. "MARIEHOLM".
Kiti išplaukimai iš New Yorko:
Kovo 19, Kovo 26, Balandžio 16, Gegužės 3.
Geriausia Jums patarnaus musų agentas, arba
SWEDISH AMERICAN LINE
181 N. Michigan Ave., Chicago, Ill.

DIDIS
Išpardavimas
DRABUŽIAM PLOVYKLIŲ
PROGRESS
KRAUTUVEJE
KAINOS NEGIRDĖTAI SUMAŽINTOS
NET IKI 40 NUOŠIMČIŲ

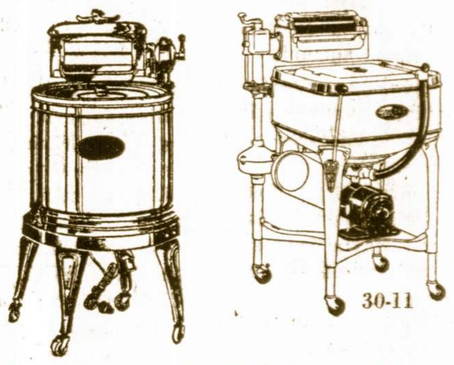

Geriausia Proga Pasiskirti Plovyklę Už Šias Negirdėtai Mažas Kainas.

$89.50 Naujos Thor plovyklės po	$49.75
$89.50 Naujos Apex plovyklės po	$59.50
$69.50 Naujos Bee Vac plovyklės po	$39.50
$50.00 Naujos Bee Vac plovyklės po	$29.50
1938 metų mados A.B.C. plovyklės po	$54.50
$80.00 vertės pernaujintos Maytags po	$44.50
1938 metų mados $98.50 Maytag plovyklės parsiduoda numažinta kaina, po	$79.50

Didelė Nuolaida už Senas Plovykles Dabar Mainant ant Naujos
LENGVUS IŠMOKĖJIMAI IKI 2-JŲ METŲ

PROGRESS FURNITURE CO INC
3224 South Halsted St. Chicago, Ill.
J. KALEDINSKAS, Vedėjas

Pasiklausykite musų gražaus Lietuviško Programo rytoj, nedėlioj, 11 val. ryte, iš stoties WGES, 1360 kilocycles.
Telephone VICtory 4226 Chicago, Illinois

Lietuviai Amerikoje

Paremkime Viens Kitą Naujuose Darbuose

Pranešimas Conn. Valstijos Sandariečiams

New Britain, Conn. — A. L. T. Sandaros 32 kuopa praneša apskričiui ir visoms kuopoms, kad vasariniam išvažiavimui vieta paimta visiems gerai žinomam Shuetzen Parke, New Britain, Conn. birželio-June 10 dienai, 1938 metais.

Prašome visų kuopų iškalno prisirengti šiam išvažiavimui. Man atsimena suvažiavimas, kuris įvyko pereitam rudeny, New Haven, Conn. Čia nutarėme laikyti bendrus pik nikus su Mass. valstijos sandariečiais. Kai mes, Conn. valstijos apskritys turėsime išvažiavimus, tai užkviesim Mass. valst. sandariečius, o kai jie turės, tai mes visi pasisamdę busus trauksim pas juos.

Atrodo, jog šįmet bus daugiau dirbama, negu pirmiau. Musų apskričio pirmininkas p. V. Alksninis pareiškė: "Sandariečiai turį stoti į pirmas veikėjų eiles". Naujai užsibrėžtiems darbams tapo išrinkta trys organizatoriai: P-ni A. Vokietaitienė, iš New Haven, Conn., p. Radzevičius, iš Ansonia, Conn. ir trečias—p. Cheponis, iš New Haven Ct.

Dabar į darbą visi organizatoriai ir kuopų valdybos.

Conn. Apskr. Vice-Pirm.
A. J. Brinius.

Tai Bent Pagerbimas Su Revoliucinėm Dainom Ir Kuju - Priekalu

Kaip komunistai "pagerbė" komp. M. Petrauską

Norwood, Mass. — Nelabai seniai Lietuvių Piliečių svetainėj įvyko komunistų parengimas, kuris buvo štai kaip garsinamas: "Kompozitoriaus Miko Petrausko atminimui parengimas". Plakatuose buvo įdėta M. Petrausko paveikslas. Į vakarą pakviesta visi, be skirtumo pažiurų.

Programą sudarė šie punktai:

1) Referatas iš komp. M. Petrausko gyvenimo.

2) L. L. R. Choras atvaizduos Lietuvos jaunimo sueigas, pasilinksminimus kaip prie caro, taip ir prie dabartinio fašistinio režimo.

3) Vyrų choras dainuos revoliucines ir liaudies dainas.

Kuomet komp. M. Petrauskas gyvendavo Bostone ir atvykdavo į Norwoodą su operetėm ar koncertais, tai didžiuma šių komunistiškų davatkų su ilgiausiais liežiuviais, trempė šalygatvius, atkalbinėdami žmones, kad neitų į tuos parengimus, del to, kad juos rengė M. Petrausko bendradarbiai ir gerbėjai.

Jei šiandie sandariečiai surengtų kokį vakarą komp. M. Petrausko paminklo fondui, tai nėra perankstі spėti, kad ir vėl tas pasikartotų. Kuomet dabar visose lietuvių kolonijose dirbama, kad sukėlus lėšų fondą to paminklo pastatymui, tai pažiurėsime kiek tie stalininkai prisidės prie garbingo darbo.

Nėra abejonės, kad jie pasitenkins naudojimu komp. M. Petrausko paveikslo savo biznio reikalams.— **Gabijietis.**

Širvydo Biografijos Reikalu

Pirmiausiai turiu atitaisyti klaidą įvykusią skelbiant prenumeratas ir aukas iš Waterbury, Conn. Tenais yra pasakyta: Dr. Jonas S. Strikulis—$5.00, bet turi buti: Dr. Jonas S. Stanislovaitis.

Šiomis dienomis aukas ir prenumeratas pridavė šie:

Gauta per A. J. Jokubaitį, So. Boston, Mass.

Jonas Račkauskas	$1.00
Domininkas Dainius	1.00
Petras Jokubonis	1.00
Steponas Minkus	1.00
Pranas Rupkelis	1.00
Bladas Baniulis	1.00
Povilas Apšiega	1.00
Jonas P. Griciunas	1.00
Jonas Valiackas	1.00
Mokytoja Anelė Bratenaitė	2.00
J. Rauktys, Worcester, Mass.	1.00
A. Čelkis, Scranton, Pa.	1.00
J. Januškevičius, W. Hartford, Conn.	1.00
Viso šiuo sykiu	**$14.00**

ŠIRVYDO BIOGRAFIJOS KOMITETAS
336 Union Ave.,
Brooklyn, N. Y.
J. Sagys, Pirmininkas.

Chicagos Lietuvių Dovana Klaipėdos Krašto Lietuviams

Kaip Paskirstyta Pasiųsti Klaipėdon $190

"Lietuvos Aidas" rašo:

Chicagos lietuviai, minėdami Klaipėdos krašto prie Lietuvos prisijungimo 15 metų sukaktį, to minėjimo gryną pelną, 190 dolerių, paskyrė Klaipėdos žvejų draugijai šelpti žvejų našlaičiams ir dalį neturtingesniems Klaipėdos krašto šaulių buriams paremti. Iš musų generalinio konsulo New Yorke J. Budrio vakar gautas 190 dolerių čekis su laišku, kuriame pranešama kam atsiųstieji pinigai turi buti padalinti.

Baltimorės Lietuviai Šauniai Minėjo Vasario 16

Surengtame Bankiete Dalyvavo Gubernatorius Nice ir Lietuvos Atstovas p. P. Žadeikis

Lietuvos nepriklausomybės 20 metų sukaktuvių šventė Baltimorėj praėjo labai šauniai. Mat ši valstybė, pastangomis teisėjo W. F. Laukaičio paskelbė, Vasario 16 dieną visos valstijos švente.

Didžiulis bankietas įvyko Lietuvių svetainėj, dalyvaujant Lietuvos atstovui P. Žadeikiui, gubernatoriui Harry W. Nice, miesto majorui H. Jackson ir lietuvių atstovams.

Kalbėtojais, apart aukščiau išvardintų buvo Dr. A. Zelwis, adv. N. Rastenis, adv. T. Gray J. Tysliava ir kiti. Svečių dalyvavo virš 700.

Teisėjas W. Laukaitis buvo bankieto "toastmasteriu."

Sekančią dieną Batimorės laikraščiai "The Sun" ir "News-Post" įdėjo plačius aprašymus ir paveikslus iš tos dienos iškilmių.

K. D.

Negražu Niekint Tuos Kurie Atliko Daug Gero Lietuviam

"Naujienų" No. 13 pasivadinęs "Pittsburghietis" rašo:

Kada Lietuvių Kapinės buvo sumanytos pirkti, visiems senesniems Pittsburgho lietuvių veikėjams buvo žinoma, kad sumanymas kilo L.M.D. susirinkime ir pirmąsis sumanytojas—J. Mackeliunas, tai buvo tais laikais, kada pono Pivaruno nebuvo nei Pittsburghe ir Pittsburgho lietuviai visai nieko nežinojo, kad kaž kur yra toks veikėjas, kaip P. Pivarunas."

Aš, kaipo pittsburghietis, turiu pareikšti savo pasigailėjimą tokiem "korespondentam." Jeigu jis drįsta sakyti, kad visi veikėjai nieko nežinojo apie P. Pivaruną, tai tam "korespondentui" štai ką pastebėsiu: Aš irgi buvau veikėjas Pittsburgho ir darbavaus kapinių įsteigime, pažino damas P. Pivaruną, duonos kepyklos savininką. 1916 metais p. Pivarunas buvo susižiedavęs su Lietuvių Mokslo Draugijos nario duktere Brone Pažereckaite ir vestuvės but ten buvusios, jei ne naujo namo statymas.

Steigiant Lietuvių Kapines buvo prašyta P. Pivaruno, kad jis gautų iš Chicagos Lietuvių Tautinių Kapinių konstituciją. Ponas Pivarunas gyveno Chicagoj, bet labai dažnai atvažiuodavo į Pittsburghą savo biznio reikalais ir susieidavo su vietiniais veikėjais pasikalbėti apie lietuvių reikalus.

Taigi matote, kiek yra tiesos minėtoj "Naujienų" korespondencijoj.

Musų Pittsburghe yra susidariusi tam tikra klika "bendro fronto" politikierių, kuri nusistačiusi juodintį Petrą Pivaruną ir kabinėtis prie jo laikraščiuose. Tokiais vaikiškais priekabiais jie tik save pažemina. Nėra joki garbė ir laikraščiui niekinti tuos žmones, kurie yra nusipelnę.

Pittsburgho Veikėjas.

SVEIKINU

"Margučio" įspudingame Lietuvos Nepriklausomybės 20 metinių sukaktuvių paminėjime, pereitame sekmadieny, Morrison viešbuty, teko iš Dr. Daužvardžio prakalbos sužinotį Lietuvos Vyriausybės Jubiliejaus proga pagerbtus asmenis Chicagoje: Dr. Zymontą, Dr. Bieži, kleboną Skrypką, adv. Mast, Brenzaitę, Bachuną, J. Hertmanavičių, Dimšą ir kleboną Vaičiuną.

Kadangi karts nuo karto man teko su šiais asmenimis dirbti ir jų nuopelnus aukštai vertinti, tai šiuomi man yra labai malonu juos sveikinti ir drauge su jais tais laimėjimais džiaugtis.

Bet yptingo džiaugsmo man tenka laimėjimu Dr. A. Zymanto, kuris yra keliais metais amžiumi, praktika ir tautiniais darbais už mane vyresnis. Gyvenime pareigų visuomet prie "krėslo" laikomas, be atostogų, be poilsio, jis visuomet rasdavo laiko buti tautiniam darbe dalyviu; darbu ir pinigais gelbėdamas užbriežto tikslo siekti.

Dr. K. Drangelis.

Lenkai Vis Žiauriau Persekioja Vilniaus lietuvius.

Vilnius. — Paskutiniu laiku Vilniaus krašte lenkai dar uždarė dvi lietuviškas skaityklas ir Kulturos Draugijos mokyklą.

Laisva Tribuna

Malonus Tautiečiai, Aš Skrisiu į Lietuvą

Šiomis dienomis visose lietuvių kolonijose su džiaugsminga nuotaika minima Lietuvos Nepriklausomybės 20-ties metų šventė. Ta proga tenka pasisakyti, kuo aš noriu prisidėti prie šių musų tautos minėtinų metų. Aš noriu baigti lėktuvo statymą, su kuriuo galėčiau pavasariui išaušus pakilti į orą. Aplankyti ne tik Šiaurės Amerikos, bet ir Pietų Amerikos lietuvių kolonijas. Surinkti iš norinčių pasiųsti Lietuvai sveikinimus - laiškus, ir nešti jusų džiaugsmingas mintis per Atlantiką, Lietuvos link.

Lėktuvo statymas eina pirmyn. Jei ne lėšų stoka, galėtų greitai baigti. Todel tenka kreiptis į patriotiškąją visuomenę prašant: organizacijų ir atskirų geros valios tautiečių, malonėkite nors ir menkutes paramas paaukuoti, kad galėčiau jusų vardu pakilti šiam žygiui, kuris jungiamas su Lietuvos Nepriklausomybės atgavimo 20 metų švente.

Visi bent kiek aukavusieji bus skelbiami spaudoje ir išduodami rėmėjo liudyjimai.

Šiam žygiui pilnai savo jėgomis pasitikiu, nes nuo pat jaunystės iki pat šiol nesiskyriau nuo aviacijos ir skraidymo. Ir tas man davė tiek praktikos ir patyrimo kaip su plieniniu paukščiu padangėse skrajoti.

Lakunas A. Kiela,
953 W. 34th Place,
Chicago, Illinois.

Tyrinėjimai parodė, jog Suvienytose Valstijose 3,000,000 milionai vaikų, mokyklos amžiaus neprigirdžia ausim.

Ruošiasi Važiuoti Lietuvon Šią Vasarą

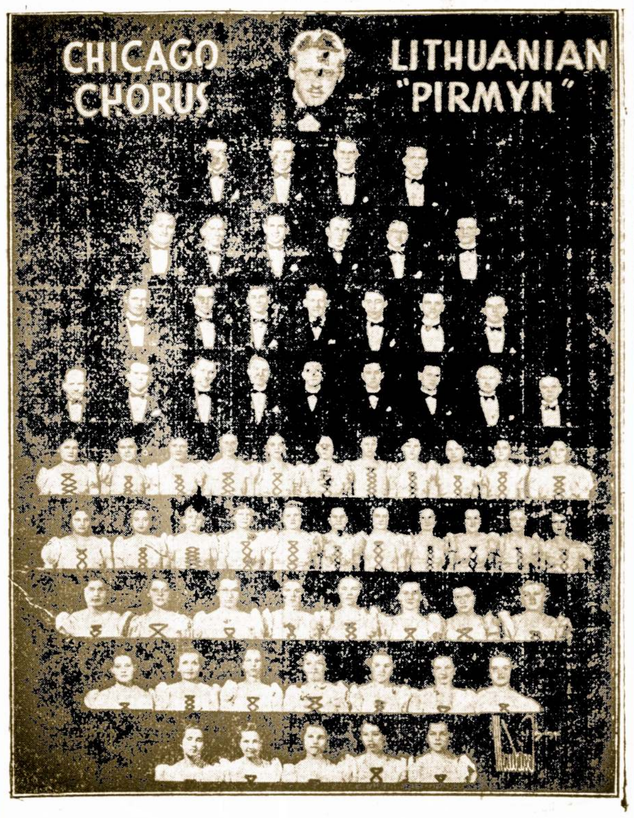

Chicagos Lietuvių Choras "Pirmyn," kuris ruošiasi šią vasarą važiuoti Lietuvon, aplankyti savo tėviškės, susipažinti su krašto gyvenimu ir dalyvauti 20-tų Nepriklausomybės Metų Dainų Šventėse. Choras yra bene pirma Amerikos lietuvių jaunuolių organizacija pasiryžusi atlikti tokią kelionę į savo tėvų gimtinę anoj pusėj Alantiko.

"Pirmyn" ekskursija išplauks iš New Yorko birželio 11 d., didžiuliu Cunard linijos laivu "Britannic" ir Franciją pasieks už septynių dienų.

Paveikslas viršuj parodo "Pirmyn" Choro narius ir nares uniformoje. Pačioje viršunėje—Choro dirigentas Kazys Stephens - Steponavičius. Choras įsikurė 1909 metais, Chicagoj ir nuo tos dienos dirbo kulturinį darbą be jokios pertraukos.

SPECIALĖ KELIONĖ Į
LIETUVĄ
Modernu Motoriniu Laivu BRITANNICA
Birželio 11

Ši kelionė yra "PIRMYN" CHORO globojama, o prisidėjus prie tos ekskursijos, jųs tik džiaugsitės. O kur, be to, via ta laivo įstaiga, malonumas, aplinkuma, atmosfera ir smagumas ant to laivo!

Dėl Informacijų Kreipkitės į

Lithuanian Daily News
1739 So. Halsted Street Chicago, Ill.
CUNARD WHITE STAR

Dr. J. Šliupas Siulo Am. Lietuviams Surengti Palangoj Seimą

Išeiviai jau 1903 Metais Paskelbę Lietuvos Nepriklausomybę

Aušrininkas dr. Jonas Šliupas ir Antanas Staknys, abu buvę žymųs veikėjai Amerikoje, dabar bendrai susitarę, iškėlė itin svarbią mintį—šią vasarą Palangoj sukviesti Lietuvoje apsigyvenusių Amerikos lietuvių suvažiavimą. Suvažiaviman kviesti ir šią vasasarą Lietuvon atsilankę amerikiečiai lietuviai.

Suvažiavimo tikslas—drauje laisvame Lietuvos pajuryje atasigaivinti, pasidžiaugti tėvynės laimėjimais ir prisiminti išgyventus įspudžius Amerikoje, Lietuvos atstatymu besirupinant.

Jau 1903 metais, anot Staknio, Amerikoje reikalauta nepriklausomos Lietuvos, kada Lietuvoje dar buvo tamsu ir nyku.

—Dirbome mes Amerikoje, kiek galėjome,—sako Šliupas.

—Sunku įsivaizduoti, koks ten buvo milžiniškas darbas! —priduria Staknys.

—Amerikoje degte degėme, o čia parvažiavęs, kaip į šaltą vandenį įkritau,—tęsia Staknys.

Ir taip mintis veja mintį, kaip jura bangas, iš praeities iškeldamos senųjų veikėjų mums malonius atsiminimus.

Toks amerikiečių lietuvių suvažiavimas vėl primins senąją veiklos dvasią ir entuziazmą. Iškels iš užuomarščiu daug senų musų tautiečių darbų ir faktų, tinkančių pavyzdžiu jaunosios kartoms, ir dabar svetur gyvenančioms.

MARGUČIO RADIO PROGRAMAI

Iš WHFC (1420 kyloc.) Margučio radio programai buna —

Sekmadieniais — 1 v. popie.
Kitomis dienomis — 9 v. vak.

Atnaujinkit Prenumeratą

Niekados nėra vėlu užsiprenumeruoti Margutį, bet atnaujinti prenumeratą reikia laiku. Siųskite dolerį per laišką del prailginimo.

Restorane

—Kodėl Tamsta padėjai savo arbatą ant kėdės?

—Dėl to, kad ji yra persilpna ir noriu, kad pailsėtų.

J. HERTMANAVIČIUS
Insurance — Notary Public
Apdraudžia namus, rakandus, biznius, langus, automobilius ir tt.
Padaro Kontraktus, Mortgičius, Leasus ir tt.
814 West 33rd Street
Chicago, Illinois
Tel. Calumet 6191

MODERNIŠKAI ĮRENGTA
Fotografavimo Studija
Visų Rušių Nuotraukos
W. J. STANKUNAS
FOTOGRAFAS
3315 So. Halsted Street
Tel. Yards 1546.

Englewood 5883-5840
P. CONRAD
STUDIO
420 WEST 63RD STREET
Dar gražiau, moderniškiau įrengta.

Skanus Valgiai
ir Visokie Gėrimai
TOPAZ ALUS
ir Lengvi Užkandžiai
ST. LENDZBERGIO UŽEIGOJ
1435 W. 47th St.
Pusantro bloko nuo Ashland
Kviečiami visi tautiečiai bile laiku, bile valanda.

Bridgeporto Mezgimo Dirbtuvė
F. Salemonavich
504 W. 33rd St., Chicago, Ill.
Netoli Normal Ave.
Tel. Victory 3486
Atdara kiekvieną vakarą ir Sekmadieniais.
Bridgeport Knitting Mills

Phone Boulevard 7258
LIETUVIŲ ĮSTAIGA
MONARCH
Wine and Liquor Store
John Gaubas, Sav.
3529 So. Halsted St.
Chicago, Ill

ATLANKYKIT SVEIKATOS PIRTĮ
A. F. CZESNA'S BATHS
TURKIŠKOS, RUSIŠKOS SULFURINĖS VANOS IR ELEKTROS TREATMENTAI
Švediški Mankštinimai ir Elektros Masažas
Treatmentai visokių ligų, reumatizmo, nervų atitaisymo šalčio ir taip toliau, su elekriniais prietaisais — Violetiniai Saulės Spindulių treatmentai.
Mineralinės, sulferinės vanos duoda didžiausią kraujo cirkuliaciją, kuomi galima išsigelbėti nuo visokių ligų.
KAMBARIAI DEL PERGULĖJIMO
Moterių skyrius atdaras: Utarninkais nuo 8 ryto iki 12 v. nakties
1657 West 45th Street
Kampas South Paulina Street Phone Boulevard 4552

KRUKONIS-OLSZEWSKI & CO.
Parduodam ir mainom namus ir farmas
Užrašom visokios rušies apdraudą — Insurance
Padarom legalius dokumentus
Renduojam Apsaugos skrynelės "Safety Boxes"
Krukonis-Olszewski & Co.
3251 South Halsted Street **Chicago, Illinois**
Tel. Victory 1233

Jaunimo Skyrius

IR MANO PADĖKA ATSILANKIUSIEMS

Tariama visuomeninė padėka, už tokį skaitlingą atsilankymą į 'Jaunųjų Sandariečių' vakarėlį kuris įvyko praeitam šeštadieny, Sandaros svetainėje. Taipgi tariu ačių ponam Gurskam už suteiktą tokią stambią ir gerą auką. Ačiu ir nariams už pasidarbavimą del to vakarėlio surengimo.

Tikrai buvo malonu matyti tiek gražaus lietuviško jaunimo, kuris linksmai šoko lietuviškus tautiškus šokius, dainavo lietuviškas liaudies dainas. O senesnieji tai stebėdami tikrai pagalvojo, kad jų vaikai šoka ir žaidžia tikrai kaip ir jie.—**J. Rapšys.**

Linksmas "Jaunosios Sandaros" Vakarėlis

Praeitam šeštadieny, jaunieji sandariečiai turėjo pirmą linksmą šokių vakarėlį. Gražiai tautiškai papuoštoje Sandaros svetainėje, skaitlingai buvo prisirinkę gražaus jaunimo, ir linksminosi iki vėlyvos nakties, šokdami ir dainuodami.

"Jaunųjų sandariečių" Skyrius taria nuoširdžią padėką p.p. Gurskams už paskirtą auką tam vakarėliui, o drauge ir visiems buvusiems musų svečiams.

B. Gediminas.

Tarp Prancuzijos ir Anglijos greitu laiku bus pradėtas kąsti tunelis, 30 mylių ilgio.

Jaunosios Birutės Baletas

Iš kairės į dešinę: Betty Stradomskaitė, Varerija Slažiutė, Fenny Stradomskaitė, Aldona Maleliutė, Aldona Zubavičiutė ir Veda Powell-Budrikiutė.

P-lė Aldona Bastis

Išauklėta lietuviškoj dvasioj, p-lė Aldona Bastis dabar lanko mokyklą ir iš jos ialima tikėtis stiprios ir darbščios lietuvaitės.

P-lė Gloria Stankunaitė

P-nų W. Stankunų duktė—Gloria Stankunaitė dalyvauja lietuviškam veikime. Ji yra gabi šokėja ir menininkė.

RYTŲ PRUSIJOJ TEBENAIKINA LIETUVIŠKUS VIETOVARDŽIUS

"Naujasis Tilžės Keleivis" praneša, kad 3 Pakalnės krašto kaimai, Staldžiai, Suderaičiai ir Lutkai nuo balandžio 1 d. sujungiami į vieną kaimą ir vadinsis Jaegerhoeh. Be to, prie to naujojo kaimo bus dar prijungiama 90 ha. iki šiol priklausiusių prie Vyžaičių. Naujasis kaimas Jaegerhoeh bus vienas iš didžiausių visoje Pakalnės apygardoj.

Rytprusių vyriausiam prezidentui įsakius, nuo balandžio 1 d. Uosupėnų kaimas sujungiamas su Endrėpų kaimu. (Pakalnės krašte.)

Rytprusių laikraščiai praneša, kad Rytprusių provincijos vyriausias prezidentas Erichas Kochas nuo balandžio 1 d. įsakė sujungti Ragainės krašte du kaimus: Bliudiškius ir Kaukarviečius. Naujai sujungtasis kaimas vadinsis nauju vardu Weidenberg.

TRIJŲ SEKUNDŲ BUČKIS

Pennsylvanijos valstijos krutamų paveikslų cenzorė poni Mitchell-Palmer nustatė, kad bučkiai filmoje negali ilgiaus tęstis kaip tris sekundas.

Bet kai atėjo vienas paveikslas, kuriame lošia Greta Garbo, karštoj meilės rolėj, cenzoriai bežiurėdami užsižiopsojo ir praleido bučkį, kuris yra 60 sekundų ilgumo!

P-lė Jadvyga Gricaitė "Rigoletto" Operoj

Jauna Chicagos lietuvių dainininkė Jadvyga Gricaitė tapo pakviesta sudainuoti vadovaujamą rolę operoj "Rigoletto" sekmadieny, kovo 13 dieną Auditorijos teatre. Toje pat operoj dalyvaus keli žymųs Metropolitan operos dainininkai.

"JAUNOJI SANDARA" CHORUS IS PROGRESSING

It is a pleasure to see such a big group of beautiful girls and young gentlemen who attend the rehearsals of "Jaunoji Sandara" Chorus, conducted by Mr. Kvederas.

When you hear these youthful voices singing those lovely Lithuanian songs that are so expressive and melodious you feel proud of your ancestry.

Mr. Kvederas deserves a lot of credit for his patience to teach the Lihuanian-American youth to sing and to appreciate the song.

Although this chorus was organized just a few weeks ago our rehearsals are being attended by a great number, and after every rehearsal we feel that each and everyone of us have learned something. That will make us better singers and better Lithuanians.

The rehearsals are being held every Tuesday, 8 p. m., in Sandara, 814 W. 33rd St.. Whoever is interested in learning to sing Lithuanian songs, please, come to our rehearsals everyone is welcome.

The Junior League wishes to announce that the membership drive has begun. Anyone who is of Lithuanian descent is eligible to become a member of this organization. All she or he has to do is to attend our meeting, Monday, February 28, 1938, at 8 p.m., at Sandara's Hall, 814 West 33rd Street or write to this address. **J. Rapšys**

Moteries Logika

Miesto majoras: — Nesuprantu del ko poni norit buti filmų cenzore? Alga menka, o valandos ilgos.

Poni Murphy:—Oh, aš nebijau darbo. Beto man labai patinka žiurėti tas scenas, kurios buna uždraustos.

Gruodžio mėn. 16 d. Lietuva pasirašo su Tautų Sąjunga sutartį del Lietuvos įstojimo į Tarptautinį Haagos tribunalą.

P-LĖ MIRGA MOTUZAITĖ

P-lė Mirga Motuzaitė yra žymi veikėja Detroito lietuvių jaunimo tarpe.

Ji gražiai kalba lietuviškai ir dabar lanko universitetą.

JUMORAS

Geri Batai

Šiaurės poliaus tyrinėtojas, rengdamąsis į naują ekspediciją, užsako pas batsiuvį porą stiprių batų. Kada nuėjo jų atsiimti, tai batsiuvis klausia:

—O kaip anoji pora, kurią pirmiau siuvau, ar buvo gera?

—Ir kur gi ne! Tai skaniausia pora, kurią mes suvalgėm prie ašigalio!.

Kritika

—Kai aš pažiuriu į Tamstos paveikslus, tai man nuostabu daros.

—Ar stebėtis spalvų suderinimu?

—Ne, man nesuprantama del ko tuos paveikslus piešiate.

GARSINKITĖS "SANDARCJE"

Senovės Lietuvių Daina Apie Kęstučio Žirgą

Žirgas totorių garbė juk mirga,
garsus ir vokiečio kardas;
Lietuvoj augęs Kęstučio žirgas,
naminio jo kardo tik vardas.

Širvas žirgelis menkas, nedidis,
kardą prastai juk nukalta,
bet ko, Kęstutį jojant išvydęs,
turkas ir vokietis bąla?

Kad prieš Kęstutį atsispirt geidžia,
nutrupa vokiečio plienas;
kad ant totorių žirgą paleidžia,
nebeištruksta nė vienas.

Nes kardas jaučia jo rankos drutį,
kad po priešų eiles siaučia,
nes jo širdį taksint po krutį
žirgelio širdis gi jaučia.

Safety Deposit Boxes $2.50 per Year — Telephone Yards 6894

M. J. KIRAS
Home-Builders – Real Estate
3352 South Halsted St., Chicago
NOTARY PUBLIC :: INSURANCE OF ALL KINDS

DIDELĖ EKSKURSIJA Į LIETUVĄ

Rengia ir prižiuri LIETUVIŲ LAIVAKORČIŲ AGENTŲ SĄJUNGA AMERIKOJE

Populiariu Ekspresiniu Garlaiviu

EUROPA

Išplauks iš New Yorko

GEGUŽĖS 3čia 1938

Greiti traukiniai prie pat laivo EUROPA Bremerhavene užtikrina patogią kelionę į Kauną ir Klaipėdą

Del informacijų kreipkitės į:

COSMOPOLITAN TRAVEL SERVICE
Prop. J. AMBRAZIEJUS
168 Grand St., Brooklyn, N. Y.

A. S. TRECIOKAS
314 Walnut St., Newark, N. J.

JOHN SEKYS
433 Park St., Hartford, Conn.

VIENYBE TRAVEL BUREAU
193 Grand St., Brooklyn, N.Y.

G. A. KYBA
AMERIKOS LIETUVIS
14 Vernon St., Worcester, Mass.

PETRAS BARTKEVICIUS
678 N. Main St., Montello, Mass.

PAUL MOLIS
1982 — 25th St., Detroit, Mich.

LITHUANIAN NEWS PUB. CO.
NAUJIENOS
1739 S. Halsted St., Chicago, Ill.

OHIO LITHUANIAN PUBLISHING CO. DIRVA
K. S. KARPIUS
6820 Superior Ave., Cleveland, Ohio

A. VARASIUS
206 All Nations Bank Building
1200 Carson St., Pittsburgh, Pa.

HAMBURG-AMERICAN LINE
NORTH-GERMAN-LLOYD

Milda Auto Sales

Skelbia Didelius Bargenus

Nupigintomis Kainomis

Pasinaudokit Proga

ŠTAI BARGENAI

1929 Graham	$ 25	1927 Essex	$ 15	1931 Nash	$ 95
1930 Nash	$ 65	1934 Plymouth 2Dr.	$235	1934 Auburn	$225
1930 Graham	$ 95	1930 Studebaker	$ 25	1934 Dodge	$275
1931 Buick	$ 95	1928 Paige	$ 5	1929 Oakland	$ 5
1935 Pontiac	$395	1931 Chevrolet	$ 95	1931 Marmon	$ 65
1934 La Fayette	$250	1933 De Soto	$245	1929 Buick	$ 15
1933 Buick Coach	$225	1933 Chevrolet	$225	1929 Roosevelt	$ 35
1932 Nash	$125	1934 Plymouth sedan	$265	1933 Buick sec.	$245
1934 Oldsmobile	$275	1930 Studebaker	$ 25	1932 Plymouth coupe	$ 95
1934 Pontiac	$295	1936 Chevrolet	$375	And Others.	

MILDA AUTO SALES 806 WEST 31ST STREET
VICtory 2841

SANDARA

Yra Amerikos lietuvių demokratiniai valstybinio nusistatymo savaitraštis, išeinąs kas penktadienį, Chicago, Ill.

SANDARA

Patiekia iš viso pasaulio svarbiausias žinias, mokslišku straipsnius ir aprašo įvairius nuotikius iš visojo lietuviškojo pasaulio— Lietuvos ir išeivijos.

SANDARA

Yra vienintelė nacionalėlietuvių organizacija Amerikoj, kuri nevaržo žmogaus dvasinių įsitikinimų, o tik reikalauja, kad but geras ir doras lietuvis.

SANDARA

Yra vienintelė Amerikos lietuvių organizacija, kuri nepriklauso jokiam internacionalui, o tik tampriai surišta su Lietuva ir visa išeivija ir ištikimai jai visą laiką tarnauja.

SANDARA

Susideda iš tokių žmonių, kurie išpažįsta pirmoj vietoj Lietuvybę, o antroj — savo dvasinius bei politinius įsitikinimus.

SANDARA

Yra vienatinė Amerikos lietuvių organizacija, kuri auklėja januomenę lietuviškoj tautiškoj dvasioj, nenuodindama jo proto jokiomis lietuviams svetimo internacionalo dogmomis.

SANDARA

Visuomet stovėjo ir tebestovi už Amerikos lietuvių savitarpinį aptarnavimą visose biznio ir profesijos srityse — "Savas pas savąji,,

SANDARA

Yra geriausia ir rezultatus teikianti vieta įvairių biznių paskelbimui ir tą patarnavimą suteikia prieinamomis

SANDARA

Patarnauja visuose spaudos reikaluose kuopoms, Draugijos, Klubams etc., biznieriams, profesionalams gerai, greitai ir nebrangiai.

SANDARA

814 W. 33rd St. arba 3302 S. Union Ave.
Tel. Calumet 6191
CHICAGO, ILL.