1938 Nr. 11, 13, 15, 18, 20, 21, 24, 26, 30, 37, 43, 47-49, 51
P773-5

SANDARA
THE LEAGUE
LITHUANIAN NEWSPAPER

SANDARA
Published by the Lithuanian National League of America
Consisting of 100 Branches Located in all Principle Cities of the United States
MAIN OFFICE
814 W. 33rd St., Chicago Ill.
Calumet 6191

METAI XXV | PENKTADIENIS, KOVO-MARCH 18 D., 1938 M. | No. 11

Lietuva Svarsto Ultimatum

Gruožai

Rašo V. G.

Debesys Lietuvos Padangėj.
Ko Lenkai Nori.
Išeiviai gins Lietuvą.

Visų Amerikos lietuvių akys vėl tapo nukreiptos į Lietuvos pusę. Kur tik nepasisuksi ten užgirsi besikalbant, bediskusuojant apie galimą lenkų užpuolimą. Didieji Amerikonų laikraščiai kasdiena praneša neramias žinias. Nejaugi Lietuvos gyvybė ištikro yra dideliam pavojuje?

Pavojus yra. Lenkija ieško progos užimti Lietuvą ir patenkinti savo istorines ambicijas. Hitlerio pasikesinimas Austrijoj ir demokratinių valstybių nerangumas padrąsino imperialistinius lenkus.

—::—

Dabartinė Lenkijos valdžia neteko pasitikėjimo šaly. Apie 70 nuošimčių jos gyventojų yra priešingi generolų ir pulkininkų režimui.. Kad sustiprinti savo autoritetą ir išvengti galimos vidujinės revoliucijos, lenkų valdžia nori suteikti savo žmonėm iškeptą karvelį — Lietuvą ir tuomi pakelti savo autoritetą.

Bet lazda turi du galu. Tas įsivaizduotas karvelis gali virsti kaulu vilko gerklėj. Užgrobimas neįvyktų be kraujo praliejimo, o pavergtas kraštas su su trimis milionų gyventojų butų pavojaus centras pačios Lenkijos ateičiai.

—::—

Kurion pusėn nepasisuktų istorijos ratas, Amerikos lietuviai pasiliks ištikimi savo tėvynės gynėjai. Visomis galimomis priemonėmis mes sergėsim Lietuvos nepriklausomybę ir bendrai su užjurio broliais rupinamės.. jos. laiminga ateitim.

Ir ne tik vieni išeiviai lietuviai gins savo tėvų krašto nepriklausomybę. Paskutiniai įvykiai sujudino ukrainiečius, žydus ir baltgudžius, kurie pasisakę eis išvien su mumis. Vokiečių ir lenkų imperializmas kala vergijos pančius ne vien lietuviams, bet ir kitoms mažesnėms tautoms. Už tai prieš jį vieningai ir kovosim.

—::—

Lietuvos gynimo ideja turėtų persisunkti visose musų veikimo srityse. Srioviniai kivirčiai, naturaliai, patys atslugs iki to laipsnio, kur jie negalės trukdyti teikimą moralės ir medžiaginės paramos Lietuvai, atsidurusiai užkariavimo pavojuje. Musų organizacijos privalo mobilizuoti visas savo pajėgas ir skirti jas laisvės ir taikos apsaugojimui.

—::—

Šiuo žvilgsniu mes seksime valstijos sekretoriaus C. Hall obalsius ir principus, kuriuos jis išdėstė savo kalboj ketvirtadieny, Washingtone. Jis atsišaukė į Amerikos žmones ginkluotis kovai su tais, kurie kelia tarptautinę anarchiją ir stumia žmoniją atgal į barbarizmą.

Lietuvių Dainos Amerikai

Kovo 17 d. (ketvirtadieny) nuo 2:30 iki 3 val. p. p., Columbia Broadcasting Company rengiasi transliuoti iš Lietuvos lietuviškų dainų programą, kurią išpildys Kauno mokyklų vaikai. Transliacija bus perduota per National Network ir per vietos stotį — WABC. Ši programa vadinasi "American School of the Air".

SVARBESNIEJI PASAULIO ĮVYKIAI

Išsižadėkit Vilniaus, o Jei Ne, Užimsim Visą Lietuvą

Tokį Reikalavimą Dabar Stato Lenkija

Varšuva. — Lenkų šovinistai ėmė šaukti, kad į likusią Lietuvos dalį butų pasiųsta lenkų kariuomenė. Tai busiąs tinkamas atkeršijimas už nušovimą lenkų kareivio. Vienok valdžia dar nesanti galutinai nusprendusi ar naudoti karo jėgą, ar laukti kol Lietuva atsakys į pastatytus jai reikalavimus.

Reikalavimai busią pastatyti sekanti:

1) Kad Lietuva visiems laikams išsižadėtų Vilniaus. 2) Atidaryti sieną normaliam susisiekimui tarp abiejų kraštų. 3) Užmezgimas draugingų santykių. 4) Suteikimas daugiau teisių Lietuvoj gyvenantiems lenkams ir 5) Kulturinis bendradarbiavimas tarp abiejų tautų.

Lenkų Išprovokuotas Incidentas.

Iš visko matyti, jog lenkai ne tik tyčia išputė, bet tiesiog išprovokavo visą šį incidentą prie demarkacinės linijos. Jų kareivis perėjo tą liniją ir kai liepta jam sustoti, tai jis pradėjo šaudyti. Lietuvos sargyba irgi paleido šuvius, kurie nudėjo įsibriovusį kareivį. Pasinaudojant sujrute Europoj, lenkai dabar tikisi apsidirbti su Lietuva, taip kaip Hitleris su Austrija.

Tie reikalavimai, kuriuos Varšuva pastatė Lietuvai nieko bendro neturi su incidentu prie demarkacinės linijos.

Reikalauja Nutraukti Santykius su Vokietija.

Washington, D. C. — Suvienytų Valstijų Senate pasigirdo balsai, kad nutraukti diplomatinius santykius su Vokietija už tai, kad toji nuolat laužo tarptautines sutartis.

Prez Roosevelt Teiravos Lenkijos Atstovo Apie Lietuvą

Washingtono, D. C. — Įvykus susišaudymams Lietuvos Lenkijos demarkacijos linijoj prez. Roosevelt pasikvietė Lenkijos ambasadorių Jurgį Potockį ir su juo kalbėjosi ištisą valandą.

Prez. Rooseveltas, spėjama, išreiškė pageidavimą, kad Varšuvos valdžia taikiu budu likviduotų tą incidentą.

RAMUS LIETUVOS GYVENTOJAI IŠLYDI SAVO KAREIVIUS Į DEMARCINĘ LINIJĄ.

Turtingiausias Žmogus Pasauly Turi 500 Žmonų.

Ne Amerika, bet Indija turi turtingiausį pasauly žmogų. Tai Haiderabao provincijos valdovas Osman Ali Khan.

Jo turtas siekia arti 2 milijardų dolerių, neskaitant 35 palocių, kuriuos jis paveldėjo iš savo tėvo.

Osman Ali Khan yra labai šykštus ir važinėjas 1914 metų automobiliu. Nors pats 53 metų amžiaus, bet palociuje užlaiko 500 žmonų. Jis stropiai saugo, kad prie jo "žmonų" neprisiplaktų kiti meilės ieškotojai.
Tokius milžiniškus turtus jis sukrovė išnaudodamas iki kraštutinumo savo 15,000,000 pavaldinių.

B. Balutis Informuoja Anglijos Valdžia

Lietuvos Atstovas Londone p. B. K. Balutis praleido keletą nervingų dienų. Gavęs skubų pranešimą iš Kauno apie Lenkijos ruošimąsi užpulti Lietuvą, pasinaudojant išprovokuotu susišaudymu prie demarkacinės linijos, p. B. K. Balutis tuojau perspėjo Angli jos valdžią apie rengiamą "putča" ir prašė, kad Anglija pavartotų savo įtaką taikos apsaugojimui.

Už kelių valandų Anglijos ambasadorius Valšuvoj Sir Howard Kennard gavo instrukcijas perspėti Lenkijos valdžią, kad toji susilaikytų nuo agresingų žygių prieš Lietuvą.

Sekančią dieną Anglijos užsienių reikalų ministeris Lordas Halifax griežtai pasmerkė Hitlerio žygį ir perspėjo jį ne liesti Čechoslovakijos. Toks pareiškimas atšaldė ir Lenkijos avantiuristus, kurie tuojau pakeitė savo toną link Lietuvos.

Šelpimui Bedarbių Jau Išleista 19 Bilionų Dolerių

Washington. — Bėgyje pastarųjų penkių metų federalė, valstijų ir miestų valdžios išleidusios $19,303,000,000 šelpimui bedarbių. Tie pinigai buvo paskolinti ir kada nors reikės juos sugrąžinti su nuošimčiu.

Bet tuomi dalykas neužsibaigia. Bedarbių dar yra 13,000,000 ir juos reikia ir reikės šelpti, nežiurint kas valdytų šalį — demokratai ar republikonai.

Lietuva Pavojuj

ATSILANKYKIT VISI, KURIEMS RUPI LIETUVOS GYVYBĖ Į MASINĮ MITINGĄ!

Subatoj, Kovo 19

CHICAGOS LIETUVIŲ AUDITORIJOJ

Pradžia 7 Val. Vakare — Įžanga Veltui

Ištieskim Pagelbos Ranką Savo Tėvynei, Kuriai Gręsia Didelis Pavojus!

Pasaulio Opinija Lietuvos Pusėj

LENKŲ IR VOKIETIJOS KARIUOMENĖ PASIRENGUSI PULTI LIETUVĄ.

Berlynas. — Kaį tik lenkų armija pereis demarkacijos liniją ir pradės žygiuoti Kauno pusėn, vokiečiai, pasinaudodami proga, puls Klaipėdą. Tokį pareiškimą suteikė nazių partijos vadai.

Iš visko matyti, jog tarp lenkų ir vokiečių yra padaryta sutartis prie pirmos progos pasidalinti Lietuvą.

VARŠUVOS ULTIMATUMAS LIETUVAI

Varšuva — Lenkų valdžia per Estijos atstovą Kaune įteikė Lietuvai 48 valandų ultimatumą priimti šešius patiektus punktus, o jei ne, tai lenkai panaudos karo jėgą.

Toks Varšuvos žingsnis primena Austrų-Vengrijos ultimatumą Serbijai 1914 metais, kuris pradėjo pasaulinį karą. Bet šiandie sąlygos kitokios ir Lietuva, neturėdama pašalinių užtarėjų, yra didesniam pavojuje negu Serbija anais laikais.

ANGLIJA LOŠIA TAIKINTOJO ROLĘ

Londonas. — Ministerių pirmininkas Chamberlain, kalbėdamas parlamente pareiškė, jog Didžioji Britanija atsikreipė į Lietuvą ir Lenkiją ragindama abi puses geruoju išrišti kilusį konfliktą.

Chamberlain taip pat priminė, jog esą galima, kad vokiečiai puls Klaipėdą, kurią jie tebeskaito savo teritorija. Bet Chamberlaino tonas nebuvo pakankamai stiprus, idant paveikti į Varšuvos karštagalvius.

KAUNE RIMTAI SVARSTOMA PADĖTIS

Kaunas. — Vyriausybė skubotai sušaukė seimą ir patiekė jam lenkų ultimatumo turinį. Ilgą kalbą pasakė vidaus reikalų ministeris Čaplikas, kuris pabrėžė, jog lietuvių sargyba prie demarkacinės linijos nėra atsakominga už įvykius. Lietuvos valdžia pasiuliusi budą likviduoti konfliktą, bet Varšuva nieko į tai neatsakė.

Tuom tarpu Washingtone Lietuvos atstovas P. Žadeikis turėjo ilgesnį pasikalbėjimą su valstijos sekretorium Cordell Hull. P. Žadeikis prašė, kad Jungtinės valstijos panaudotų savo įtaką apsaugojimui taikos Europos Rytuose.

LENKAI SUKONCENTRAVO 100,000 KARIUOMENĖS

Vilnius. — Keliai iš Vilniaus ir Gardino į demarkacinę liniją yra užpildyti lenkų kariuomenės, kuri traukia nepriklausomos Lietuvos pusėn. Ši armijos koncentracija daroma tikslu paremti Varšuvos išsiųstą ultimatumą, ir jeigu pastarąsis nebus priimtas, tai pradėti karo veiksmus.

Lietuva, tuom tarpu turi tik 20,000 kareivių, kurie paliekami toli užfrontėj. Iškilus karui Lietuvos armija susi grupuotų aplink Kaumą, gynimui laikinos sostinės.

LIETUVA JEŠKO TAIKOS

Kaunas. — Ar priims Lietuva ultimatumą? Atrodo, jog kitos išeities jai nebus. Anglija, Prancuzija ir Sovietų Rusija patarė jai nusileisti ir paskiau bandyti išsiderėti iš lenkų geresnes sąlygas, kai praeis patsai karštis.

Panaikinimas demarkacijos linijos ir pripažynimas jos pastovia siena reikštų išsižadėjimą Vilniaus. Bet Lietuva jei nusileistų, tai nusileistų jėgos verčiama ir pasaulio akyse tas vis vien reikštų, kaip atidavima piniginės užpuolusiam gatvėje "holduperiui".

UKRAINIEČIAI PASIUNTĖ WASHINGTONAN PROTESTĄ PRIEŠ LENKUS

Šiomis dienomis New Yorke gyvenanti ukrainiečiai surengė masinį mitingą, kuriame dalyvavo apie 1000 žmonių. Kalbėtojai nuo įvairių organizacijų pasmerkė lenkų žiaurumus ukrainiečių apgyventoj Galicijoj. Ne gana to jie priėmė protesto rezoliuciją ir pasiuntė valstijos departamentui Washingtone ir Europos valstybėms.

P763-3509

SANDARA

LITHUANIAN NEWSPAPER

LITHUANIAN WEEKLY NEWSPAPER
Published Every Friday by the
LITHUANIAN NATIONAL LEAGUE of AMERICA

Editorial Office:
814 West 33rd St., Chicago, Ill. Telephone Calumet 6191

SUBSCRIPTION RATES:
In The United States per year $2.00
In Canada and All Foreign Countries per year $3.00

Entered as second class matter OCTOBER 25th, 1928, at the Post Office at Chicago, Illinois, under the ACT of MARCH 3, 1879.

Sandara yra Savaitinis Laikraštis, leidžiamas kas Penktadienis.
Sandara yra Organas Amerikos Lietuvių Tautinės Sandaros,
814 West 33rd Street, Chicago, Illinois.

UŽSAKYMO KAINA:
Suvienytose Valstijose metams $2.00
Užsienyje metams $3.00

Lenkijos Pasikesinimai Prieš Lietuvą.

Musų skaitytojams jau gerai žinoma, kas atsitiko bėgyje pastarųjų septynių dienų. Pasinaudodama suirutėmis Europoj ir sekdama Hitlerio pėdomis, Lenkija išprovokavo incidentą prie demarkacinės linijos ir dabar grąsina užimti likusią Lietuvos dalį.

Vėliausiai atėjusios žinios rodo, jog Varšuva yra nusistačiusi priversti Lietuvą išsižadėti Vilniaus, atidaryti sieną ir suteikti ypatingų privilegijų lenkiškai kalbantiems Lietuvos gyventojams. Trumpai sakant, Lenkija nori taptį Lietuvos viešpačiu ir diktuoti Lietuvai ką ji turi daryti vidaus ir užsienio politikoj. Jei Lietuva priimtų šiuos reikalavimus, ji nustotų buvus nepriklausoma valstybė.

Kuomet Lietuva pasiulė paskirti mišrią komisiją ištyrimui įvykusio prie demarkacijos linijos incidento, tai Varšuva griežtai tam pasipriešino. Kodėl? Del to, kad Lenkija žino, jog kaltė yra jos pusėj. Nakties laiku lenkų sargybinis, besivydamas porą asmenų perbėgo Lietuvos pusėn. Kuomet jam liepta sustoti, tai jis ir keli kiti ėmė šaudyti į lietuvius. Pastarieji atsakė ugnimi ir lenkų kareivis tapo užmuštas.

Šis incidentas yra apgailėtinas. Lietuvos sargyba nenorėjo nieko nušauti arba sužeisti. Bet aplinkybės buvo tokios, kad susišaudymas buvo neišvengtinas. Jei svetimas kareivis pereina liniją, tai jis turi numesti ginklą ir pasiduoti kitos pusės sargybai. Tą nurodo tarptautinė teisė. Lenkų kareivis gi ne tik nepadėjo ginklo, bet pirmas pradėjo šaudyti į lietuvius. Tokiu budu jis pats save įmetė į pavojų.

Yra pamato manyti, jog lenkų generalinis štabas iškalno suplanavo šį incidentą ir paaukavo vieno kareivio gyvybę, kad paskiau visa jų armija galėtų žygiuoti į nepriklausomą Lietuvą. Bet jei šiandie toji armija neperžengė demarkacinės linijos, tai tik ačių kitų valstybių, tame skaičiuje ir Amerikos, rimtiems perspėjimams.

Kuom šis viskas baigsis dabar sunku pasakyti. Jei Lenkija bandytų pakartoti antrąją želigowskiadą, tai šį kartą žygis į Lietuvą jiems kainuotų gana brangiai. Musų tėvų kraštą jie gali paimti, bet lietuvių tautos jie niekad neprivers tarnauti Varšuvos ponams. Ilgų šimtmečių istorija tą gana aiškiai patvirtina.

Ruoškimės Prie Metinio Sandaros Bankieto

Sekmadieny, kovo 27 dieną South Side Masonic Temple, Chicagoje, įvyksta metinis Sandaros bankietas į kurį, papras tai, susirenka skaitlinga, gražį ir draugiška publika. Apart vaišių, muzikalės programos ir kitokių margumynų, turėsime progos pasveikinti du musų žymius veikėjus: Dr. A. Zimontą ir J. Hertmanavičių, kuriems šiame bankiete bus įteikti Didžiojo Lietuvos Kunigaikščio Gedimino ordenai.

Visa tautiška Chicagos lietuvių šeimyna kviečiama atsilankyti. Tokiose sueigose mes ne tik pasilinksminam, bet ir paremiam idejinį darbą, sueinam arčiau į kruvą ir sustiprinam savo spėkas. Sandara tarnauja Amerikos lietuvių visuomenei ir jusų atsilankymas bus padrąsinimu mums dar labiau išplėsti tautinį ir kulturinį darbą išeivijos tarpe.

Apie Sovietų Rusijos Karo Pajėgas.

Kaip yra stipri raudonoji armija, tur but niekas negali tikrai pasakyti. Kariuomenės vertė paaiškėja mušio lauke, kai įvyksta patsai susirėmimas. Paskiau daug reiškia ir užpakalinis frontas arba žmonių parama ir mokėjimas pasiaukauti.

Senoji caro armija, skaitant galvas, atrodė milžinas. Bet prasidėjus karo veiksmams, paaiškėjo, jog tas milžinas stovi ant molio kojų. Truko gerų ir ištikimų vadų, truko amunicijos ir ginklų. Del to vokiečiams ir buvo lengva su ja apsidirbti.

Demoralizavę ir išsklaidę paskutinius senosios armijos likučius, bolševikai pradėjo organizuoti naują, raudoną armiją. Pradžioj jie bandė pritaikinti Trockio teorijai, kad kiekvienas kareivis turi atsakyti už save, o atakas daryti masiniai, kaip senovės totoriai. Vienok pralaimėtas karas su lenkais parodė, jog Trockis nežinojo ką jis kalba.

Visai skirtingą teoriją apie armijos tvarką patiekė, dabar sušaudytas maršalas Tuchačevskis. Jis įvedė senuosius "činus" arba laipsnius, prašalino iš atsakomingų vietų tuščiagalvius agitatorius ir pradėjo rupintis tinkamu vadų išlavinimu. Bet Maskvos komisarai išsigando Tuchačevskio populiarumo ir jį sušaudė, drauge su keliais kitais generolais.

Stalinas ir šiandie dar nepasitiki savo armijai. Ginklų ir amunicijos sandėliai tebėra, ne kariuomenės štabo žinioj, bet slaptosios policijos. Prie kiekvieno pulko, divizijos ir korpuso vadų priskirti šnipai ir komisarukai, kurie seka, kas daroma viršunėse. Tas viskas neina armijai į sveikatą.

Taigi, nepaisant į Maskvos pasigyrimus apie orlaivius, tankus ir panašius dalykus, Sovietų Rusijos kariuomenė dar nėra priruošta karui. Jį gali gintis nuo priešo savo krašte, bet ofenzyvai ji vargiai ar tinka.

Galimas daiktas, jog akyvaizdoj naujų įvykių Europoj Stalinas ir jo patarėjai supras, jog šaudymas savųjų vadų ne gelbsti, bet kenkia armijos dvasiai ir stiprumui. I jeigu jis pakeistų terorą patriotizmu, kaip to siekė maršalas Tuchačevskis, tuomet Sovietų Rusijos kariuomenė butų pajėga su kuria rimtai skaitytusi visas pasaulis.

Dabar gi, musų nuomone, Hitlerį, Mussolinį ir Ridz-Smiglą gali pažaboti tik Prancuzija ir Anglija sukombinuodamos savo pajėgas. Sovietų Rusija butų tiktai pagelbininkė.

APŽVALGA

A. VIŠINSKIS, MASKVOS PROKURORAAS, IRGI ESĄS LIETUVIS.

Chicagos rusų savaitraštis praneša, jog pagarsėjęs vedimu bylų prieš Stalino priešus, prokuroras A. Višinskis yra lietuvis. Jis pirmiau buvo socialistas, bet paskiau perėjo į bolševikų partiją.

Svarbiausia jo pastangomis tapo nuteista mirti aštuonioliika buvusių komunistų vadų: Bucharinas, Rykovas, Černov ir kiti.

APIE VOKIEČIŲ RAGUOTAS KARVES

Kalbėdamas vienam susirinkime "Keleivio" redaktorius Michelsonas pareiškęs, jog šimtinė vokiečių karvių išbadytų visą Lietuvos kariuomenę. Toks pareiškimas "bendra frontininkams" labai patiko ir jie gausiai nuplojo.

Tokiu savo elgėsiu tie žmonės parodo save esant ne kuo mi kitu tik karvėmis ir dar vokiškomis, nes pajuokdami Lietuvos kariuomenę jie gelbsti Vokietijos naziams. Lietuvos kariuomenė, nors nėra skaitlinga, bet ji yra pasiryžusi gin ti savo krašto laisvę.

DEL. J. GRICAITĖS BUVUSI PASTATYTA VISA OPERA.

Pereitam sekmadieny jauna Chicagos lietuvių dainininkė, Jadvyga Gricaitė pasirodė va dovaujamoj rolėj "Rigoletto" operoj. Publikos atsilankė virš trijų tukstančių.

Sekančią dieną Chicagos Daily News parašė buk šį opera buvusi pastatyta tam, kad suteikti progos p-lei J. Gricaitei debiutuoti. Čia yra šiek tiek pašaipos, bet iš kitos pusės, kiekvienas artistas galėtų pasididžiuoti, jei vien del jo butų statomos operos.

TURĖSIME NET DU SPORTININKŲ KOMITETU.

Ateinančią vasarą daugelis Amerikos lietuvių rengiasi aplankyti savo tėvų kraštą. Su senaisiais norima pasiųsti ir jaunimo, ypatingai sportininkų. Tuo reikalu jau pradėta rupintis. Chicagoj apart esamo sportininkų komiteto, kuriam vadovauja adv. J. Bagdžiunas, susitvėrė antras komitetas, su teisėju J. T. Zuriu priešaky.

Tegul dirba abu komitetai, nes sukelti kelius tukstančius dolerių, nėra taip lengva.

PALIESTA SKAUDŽIOJI VIETA.

Pereitoj "Sandaros" laidoj buvo pastebėta, jog dabartinė SLA. Pildoma Taryba kainuoja nariams daugiau negu kada nors pirmiaus. Net geraisiais laikais, kai susivienijimas turėjo kelias tukstantis tukstantis daugiau narių, prezidento ir iždininko algos buvo dvigubai mažesnės, negu dabar.

Toks pareiškimas nelabai patiko "Naujienoms". Nieko nelaukdamos jos šoka užginčyti:

"Tai yra prasimanymas. Gegužio laikais Pildomoji Taryba kaštuodavo ne mažiau, bet daugiau, ir ką ji gero padarė?"

Senosios Pildomos Tarybos išaugino tą organizaciją, kurią dabar taip pasekmingai išnaudoja, medžiaginiai ir politiniai, dvi sesutės "munšainutės" — socialistų ir komunistų grupės.

ČECHOSLOVAKIJOS GYVENTOJŲ SĄSTATAS.

Spėjama, jog sekantis Hitlerio "putčas" bus nukreiptas prieš Čechoslovakiją. Ši valstybė yra gana marga gyventojų sąstatu ir tas gali pagelbėti Hitleriui.

Čechoslovakijo yra 9,688,770 slavų; 3,231,688 vokiečių; 691,923 vengrų; 549,169 rutėnų; 81,737 lenkų ir 186,642 žydų. Paviršutiniai žiurint, atrodo, jog suskaldyti Čechiją nėra sunku. Bet, vėliausi pranešimai rodo, jog Čechoslovakijos nepriklausomybę gin iki paskutinių jos sąjungininkė — Prancuzija.

Susikalbėjo

Vienas žymus vokiečių dramaturgas Henrich Kleis turėjo gana ilgas ausis.

Sykį draugų bury, tulas asmuo pastebėjo, jog tokios ausys tinka muzikui, bet ne rašytojui.

Išvestas iš kantrybės Keisst atkirto:

— Galimas daiktas, jog ma no ausys perilgos, kaipo žmogui, bet tavo ausys yra pertrumpos kaipo — asilui.

MOKSLO KAMPELIS

Apie Rytprusius, Kuriuos Vokiečiai Pavergė Ir Nutautino

Naikinimas Paskutinių Lietuvybės Liekanų.

Rytprusiai, dabar nuo Vokietijos skiriami vadinamuoju lenkų koridoriumi, yra senovės prusų žemė. Prusai buvo lietuviams gimininga tauta, kurią kryžiuočiai nukariavo ir dalinai išnakino, dalinai suvokietino. Rytprusiuose, Lietuvai artimose srityse iš senų senovės gyveno lietuviai. Iki šių laikų Tilžės, Ragainės ir kai kuriuose kituose apskričiuose yra gana daug lietuvių, ir lietuviškai kalbančių, ir laikančių save lietuviais.

Kad Rytprusiuose plačiai lietuvių gyventa, rodo archeologinės iškasenos ir lietuviški vietovių pavadinimai, ir gyventojų lietuviškos pavardės. Daugelis vokiečių, atkaklių lietuvių priešų, tebeturi grynai lietuviškas pavardes ir gyvena lietuviškų pavadinimų kaimuose. Be abejo, tai suvokietėję lietuviai, tapę savo tautai išgamomis.

Rytprusių prusiškai — lietuviška kilmę prieš karą pripažino ir vokiečių mokslininkai. Vokiečiai iš tokio pripažinimo tada nematė jokio pavojaus, nes laikė lietuvių tautą jau galutinai nykstančią ir apie jos prisikėlimą net į nepriklausomą gyvenimą jie ir negalvojo, ir nesapnavo. Rytprusių lietuviškos kilmės pripažinimas buvo grynai istorinės teisybės nustatymas. Bet atėjo Lietuvai ir Vokietijai nauja gadynė. Ir vokiečiams nepatogu ir nenaudinga prisipažinti, kad jie iš senovės turi užvadę lietuvių tautos žymius plotus. Taigi vokiečiai pradėjo dar stipriau vokietinti. Visai užslo pino lietuvišką visuomeninį veikimą, lietuvius visaip persekioja, skriaudžia. Vietovių lietuviškus pavadinimus keičia vokiškais pavadinimais, vokietina ir žmonių lietuviškas pavardes. Bet sunkiau yra su grynais istoriškai faktais, įvairiais dokumentais ir senienomis patvirtintais. Tačiau vokiečiai ir čia nesidrovi viską temptį ant savo vokiškojo kur palio. Vokiečių naujieji mokslininkai stengiasi perdirbti Rytprusių istoriją. Ir jie tam yra valdžios stačiai raginami. Vokiečių archeologams ir kalbininkams primenama, kad jie savo tyrinėjimuose laikytusi vokietybei naudingos linijos. Vokiečiai nurodo, kad lietuvių mokslininkai moksliškai yra nustatę ne tiktai Klaipėdos Krašto, bet net Tilžės, Zabgruvos ir kitų Rytprusių sričių lietuvišką kilmę. Vokiečių mokslininkai turį lietuvių teigimus nuveikti ir įrodyti Rytprusių praeities ir dabarties gryną vokiškumą. Tuo tarpu vokiečiai Rytprusių praeities vokiškumui įrodyti jokių įtikinančių įrodymų nėra suradę.

Rašytojui Vidunui 70 metų.

Tilžėje gyvenančiam didžia jam lietuvių filosofui ir rašytojui Vidunui šiais metais kovo 22 d. sueina septyniosdešimts metų. Nežiurint į ilgą amžių didysis Lietuvis tvirtai jaučiasi, o jo kurybinės jėgos dar neišsekusios.

Laisva Tribuna

CHICAGOS DEMOKRATŲ NESANTAIKA TURĖTŲ PASINAUDOTI LIETUVIAI

Musų čia priskaitoma iki šimto tukstančių. Juk tai milžiniška skaitlinė. Jei musų tautiečiai geriau pažintų politinę mašiną ir tinkamai pasiruoštų, jie galėt sulošti svarbią rolę ateinančiose nominacijose. O kai ateis miesto majoro rinkimai, mes busim tiek sustiprėję, kad laimėti dar porą valdiškų vietų.

Mums lietuviams nėra taip svarbu, kuris iš dviejų kandidatų į Cook apskričio teisėjus ims viršų. Mes turim tik pareikšti protestą tai politinei mašinai, kuri už musų balsus daug ką pažada, bet nieko neduoda.

Aš noriu atkreiptį domę tų lietuvių, kurie maišosi politikoj, kurie turi šiokius tokius darbelius ir tų, kurie vis dar tebelaukia žadėtų vietų. Tokiems aš patariu — nesėdėkim sudėję rankas, nes dabar reikalinga akcija.

Kaikurie musų jau esam pramokę politinių triksų. Tad naudokimės įgytais patyrimais. Jei kas turi šiokį tokį politinį darbelį, tai tam leistina buti ištikimam ir eitį su kuom aplinkybės verčia. Prieš juos nebus verčiami kalnai. Bet likusieji nėra suvaržyti. Jie ir turi kovoti už suteikimą lietuviams geresnės reprezentacijos valdžioje.

Neužmirškim, jog kaipo lietuviai mes esame lygiai politikierių skriaudžiami. Prieš rinkimus, kol esam jiems reikalingi, jie buna musų draugais. Po rinkimų užgieda kitą giesmę. Palikę mums pažadus patys išvažiuoja į Californiją, Floridą, Meksiką ar kur kitur. Prieš balsavimus jų ofisai yra visiems atdari, paskiau gi sekretorius yra bosas ir apie mus nieko nežino.

Taigi ateinančiuose rinkimuose turėtum pakalbėti kitaip. Jau dabar privalom ruoštis pastatyti bent kelius lietuvių kandidatus į valdiškas vietas, kurios mums, kaipo lietuviams priklauso. — **Vietinis.**

JUMORAS

Bijosi, kad negrįžtų.

Nepakenčiu orlaivių triukšmo!

— Ar gi Tamsta esi toks nervingas?

— Ne, bet mano žmona pabėgo su lakunu ir bijau, kad jiedu negrįžtų.

Moteries Baimė.

—Kodėl Tamsta visad miegi ant žemės?

— Nes tuomet esu tikra, jog po lova neguli koks nors vyras.

Nėra Abejonės.

Kritikas žiurėdamas į paveikslą:

— Jei šis yra tikrojo artisto kurinys, tai aš esu idiotas.

Draugas: — Ir vienam ir antram negalima abejoti.

Pavyzdys

Namų šeimininkė pasakoja naujai pasamdytai tarnaitei:

— Kai pastebėsi, Barbora, jog svečio lėkštė tuščia, tai paklausk: ar galiu įpiltį daugiau sriubos?

— Gerai, Tamsta.

Laike vakarienės Barbora prieina prie svečio ir klausia:

— Ar Tamsta dar norį sriubos?

Svečias: — Prašau, prašau.

Barbora: — Bet sriubos jau daugiau nebėra.

Atsakymas

Ji: — Žinote, aš tapau apdraudos agente.

Jis: — Ištikro? Tuomet apdrauskite mane nuo įsimylėjimo į jus.

Ji: — Bet mes ne "inšiurinam" namų su šiaudiniu stogu.

STATYKITE!

Tegul jusų rendų kvitos nuperka namą. Mes pastatysime ant jusų loto murinę English type rezidenciją, kuri norintiems bus pilnai įrengta del 2 šeimynų taip pigiai, kaip $5,850.00. Šiame name turėsite sau gražų flatą, o antro flato renda apmokės visas namo išlaidas. Statome visokios rųšies naujus ir taisome senus namus. Viską darome ant lengvų išmokėjimų. Parupiname F.H.A. paskolas ant 10—15 ar 20 metų. Padarome planus, duodame išrokavimus ir kitus patarimus veltui. Reikale kreipkitės prie

JOHN PAKEL & CO.
GENERAL BUILDING CONTRACTORS
2502 West 69th St. Tel. Grovehill 0306

SUKYS-DOODY-ANTONISEN, INC.

SKOLINAM IR PERKAM PIRMUS MORGIČIUS.

INŠIURINAM GEROSE KOMPANIJOSE — NUO UGNIES, VĖTROS IR T. T. TAIPGI — STIKLUS, AUTOMOBILIUS IR RAKANDUS.

3320 South Halsted St., Chicago, Illinois
Telephone YARds 5215

Lietuviai Amerikoje

New Haven, Conn.

Tautinės Šventės Minėjimas. Vilniaus Lietuviam Pasiųsta 100 dolerių.

Nors pavėluotai, bet verta yra pranešti, jog musų lietuviška kolonija irgi minėjo Lietuvos 20-ties metų nepriklausomybės šventę, Vasario 20-tą dieną.

Minėjimą ruošė darbuotojai nuo V. V. Sąjungos skyriaus, LRK. Moterų Sąjungos, SLA. 142 kp. ir ALT. Sandaros 10 kp. Šis komitetas ir suruošė apvaikščiojimą, kuris pavyko visais atžvilgiais.

Kalbėtoju buvo p. Aleks. Blažys, iš Bristol, Conn., gimęs Amerikoj, bet augęs Lietuvoje. Jis priminė kokia kaina Lietuvos nepriklausomybė tapo atgauta. Vietos klebonas M. Pankus paprašęs publikos atsistotį perskaitė Nepriklausomybės Aktą ir asmenų pavardes, kurie pasirašė po tuo aktu. Pažymėtina, kad klebonas energingai garsino šį minėjimą.

Parapijos choras sudainavo kelias daineles ir Lietuvos himną. Viena panelė iš Ansonia, Conn. (pavardės neatmenu) puikiai padainavo solo. Visoms dainoms vadovavo vargoninkė p-nia Kripienė.

Grupė ukrainiečių jaunuolių pašoko savo tautinius šokius. Puikūs šokiai ir puikūs tautiniai kostumai darė gražaus įspudžio. Aldona Alksninytė pašoko baleto ir akrobatiškus šokius.

Po programui A. Pilvelio orchestra grojo iki vėlumai. Komitetui suvedus skaitlines įeigų ir išmokėjimų rasta, jog pelno nuo apvaikščiojimo paliko $87.44.

Kadangi komitetas iš anksto buvo sutaręs pelną pasiųsti V. V. Sąjungai vilniečių švietimo reikalams, tas ir tapo padarytą per žemiau pasirašiusį. Kvitas randasi pas iždininką Feliksą Rumskį. Vilniaus pasų ir ženklelių parduota už $15.00. Kaip kasmet, taip ir šį metą stambiausiu pirkėju buvo Simas Cverka. Vienok ši suma į pelną neįeina. Todėl new haveniečiai šį metą sušelpė vilniečių reikalus perviršu 100 dolerų.

Lietuvių Kalbos Mokyklėlė

SLA. 142 kp. energingai ėmėsi darbo surengimui lietuvių mokyklėlės sekančią vasarą. Manoma, kad tie tėvai, kurie leis savo vaikus pasimokyti lietuvių kalbos bei rašybos, turės patys padengti lėšas, nors dalinai. Darbštusis komitetas, kuris susideda iš pp. J. Chaponio, Jurgio Trečioko, M. Kvaratiejaus ir p-nios Juzės Dičkienės leidžia laimėjimui tris dovanas: $5.00, 3.00 ir 2.00 dol. jaunuolių švietimo naudai. P-nia Agota Vokietaitienė rengia balandžio 24 d. pramogą, tai dienai, kada laimėjimai įvyks. Programą išpildys burelis kursų lankytojų ir kiti. Šiuomi tik norisi priminti, kad kooperavimas vietos lietuvių daug palengvintų komiteto nelengvą darbą.

— V. Alksninis.

Laukiame atvykstant "Sandaros' Redaktoriaus

Jusų atstovai suvažiavime nutarė, kad kuopose randasi pageidavimas susipažinti su savo redaktorium ir todėl man likosi pavesta pakviesti p. M. Vaidylą, kad jis atvažiuotų pas mumis.

Malonu ir man pranešti jums, kad nors nelengvai, bet visgi sutiko musų norą išpildyti ir turbut pirmiausiai p. Vaidyla pribus į New Haveną.

Todėl aš noriu paraginti visus Conn. valstijos Sandariečius pasinaudoti šia proga pasimatyt su musų redaktorium — užsikviesti į savo koloniją ir apsikeisti bendrais įspudžiais, idant įsitikinti geriaus į savas pareigas. Atsiminkim, jog tai reta proga ir pasinaudokime jąja.

Kadangi šeštadienių ir sekmadienių neužteks kiekvienai kolonijai, tai rengkite pasimatymus šokiais vakarais.

Reikalui esant kreipkitės pas apskričio sekretorių

A. Orantas,
508 Wilson St.,
Waterbury, Conn.

P-nas M. Vaidyla žada aplankyti ir Mass. valstijos sandariečius, todėl ilgesnis buvimas nėra galimas, nors mes ir norėtumem.

Vincas Alksninis,
II Sandaros Apsk pirm.

Policija Ješko Monikos Janonienės Užmušėjo.

Spėjama, Jog Piktadarybę Atlikęs Jos Buvęs Vyras P. Burton.

Detroit, Mich. — Aštuoniolikos metų duktė Milda 'ėjusi į savo motinos, Monikos Janonienės kambarį, surado ją užmuštą lovoje. Nužudytoji turėjo ant galvos užtrauktus naktinius marškinius, o apie kaklą apvyniotą virvę. ....

Policijos ekspertai nustatė, jog M. Janonienė pirma buvo išgėdinta, o paskiau nužudyta. Rankos jos buvo surištos užpakaly. Įtarimai krinta ant jos buvusio vyro Peterso Burton, su kuriuom ji persiskyrė vasario 19 dieną. Kaimynai paliudijo, jog pirmiau P. Burton grąsinęs ją nužudyti.

Susipyko Klebonai

Baltimore, Md. — Už tai, kad kun. Keidošius dalyvavo Lietuvos nepriklausomybės minėjime sykiu su tautiečiais, tai kungas Mendelis — "federantas", pradėjo jį smarkiai ir atkakliai pulti akyvaizdoj visų tikinčių. Bet pastarieji mažai teatkreipė į tai domę.

OPERETĖ "UŽ VILNIŲ" NORWOODE IR SO. BOSTONE.

Pereitam sekmadieny, kovo 13 dieną "Aušrelės" choras po vadovyste J. Dirvelio aplankė net dvi vietas: Norwoodą ir So. Bostoną sulošdamas patriotinį veikalą "Už Vilnių". Vaidinimai kuopuikiausiai pavyko ir žmonių atsilankė gana daug.

Petrauka

Motina: — Nu ką, Antanuk, ar nustojai verkęs?...

Vaikas: — Ne, aš tik ilsiuos dabar.

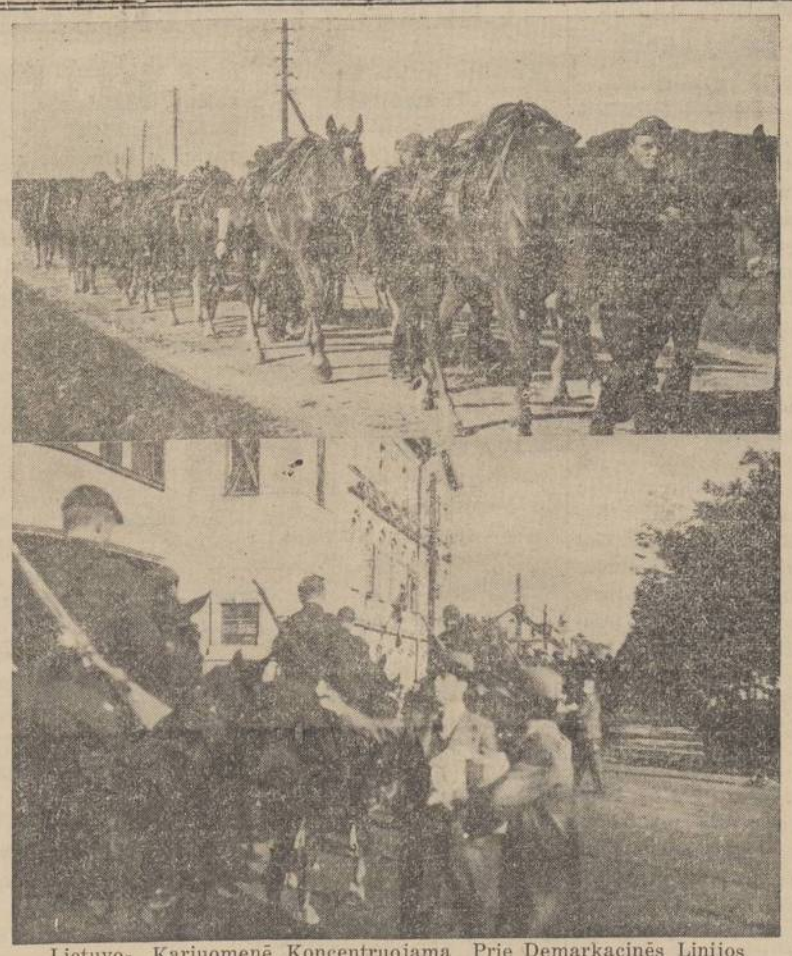

Lietuvos Kariuomenė Koncentruojama Prie Demarkacinės Linijos

A. Lietuvių R. Katalikų Draugijų Peticija Kauno Valdžiai

Reikalauja pagerinti santykius su Vatikanu.. ir suteikti dvasiškiją daugiau laisvės.

Chicago, Ill. — Am. Lietuvių Rymo Katalikų Federacija atspausdino tam tikras blankas, kuriose surašyta toki peticija Lietuvos vyriausybei.

"Čia pasirašiusios Jungtinių Amerikos Valstybių lietuvių draugijos, kreipiamės į Lietuvos Vyriausybę ir Seimą, prašydamos: sunormuoti Lietuvos valstybės santykius su Šventuoju Sostu; grąžinti Teologijos Filosofijos Fakultetui Filosofijos skyriui teisės; nevaržyti ištikimųjų Valstybei ir Tautai organizacijų, spaudos ir veikimo laisvės; pasukti valstybės vairą vieningumo ir Steigiamojo Seimo priimtosios Valstybės konstitucijos dėsnių linkme, garantuojančia religijos, žodžio, spaudos ir veikimo laisvę."

Šioj peticijoj du dalykai yra keistoki. Vienas, tai, atiduoti Lietuvą Vatikano globai; antras — steigimas filosofijos skyriaus, kuris tarnautų tikėjimui. Kauno universitete jau yra vienas filosofijos skyrius, paremtas moksliniais pamatais. Bažnyčia sako, jog tas skyrius yra "bedieviškas" ir griaunąs religijos dogmas. To dėl vyskupai pareikalavo, kad U-sitete butų įvesta tikybinė filosofija, kitaip sakant — iškraipyta ir supančiota.

Grynas mokslas negali buti nei katalikiškas, nei "bedieviškas". Pasiremiant tais pačiais sąprotavimais, vyskupai ims reikalauti, kad Kauno universitete but įvesta katalikiška istorija, medicina, geologija, nes ir šitos mokslo šakos nesivadovauja Senu ir Nauju Testamentu. Tuomet nedidelei Lietuvos valstybei tektų užlaikyti du universitetai. Toki prabanga perdaug kainuotų, o naudos iš to nebutų jokios.

Kauno universitete yra teologijos fakultetas, kuris turi pilną teisę kraipyti mokslą kaip tik jam tinka ir aiškinti, jog pasaulis sutvertas į šešias dienas; jog Adomą Dievas nulipdė iš molio, o Jievą — iš Adomo šankaulio. Bet negalima reikalauti, kad tokius dalykus mokintų ir patsai universitetas, pastatydamas save pajuokimui viso pasaulio akyse.

Akademikas.

Musų Pačių Reikalai

'Bendras Frontas' irgi daug rašo apie pavojų Lietuvai. Mat, jis bijos, kad žuvus Lietuvai nebebus jam ant ko šunų karti.

—ooo—

Chicagoj organizuojasi negavusių ordeno sąjunga. Spėjama, jog tai bus skaitlingiausia lietuvių draugija Amerikoje.

—ooo—

Atrodo, jog sekančią vasarą vietoj sportininkų į Lietuvą turėsime siųsti karišką pagelbą apsigynimui nuo priešų.

Žmonės, Kurie Keliauna Ne į Tą Pusę

Retai kas taip greit progresuoja kaip musų socialistai; tiktai gaila, kad į atbulą pusę. Seniau jie girdavosi esą uolūs demokratijos skelbėjai, pažemintųjų užtarytojai ir skriaudžiamųjų globėjai.

Beabejo, demokratinė valdymosi forma yra geriausia už visas kitas, nes ji suteikia žmonėms laisvę ir laiko juos piliečiais, bet ne pavaldiniais. Todėl visį protaujanti žmonės trokšta demokratijos.

Bet kur šiandie atsidurė musų demokratiją mylinti socialistai? Kodėl jie atsisuko nuo demokratijos? Medžiaginiais išrokavimais jie pardavė savo įsitikinimus ir atsidurė bolševikų prieglaudoj. Socialistai užmiršo, jog po Kerenskio nuvertimo šaudė ir metė į kalėjimus jų idejos draugus, kurie dar ir šiandie ten vargsta. Socialistai pamojo ranka ir spiovė ant to, ką pirmiau garbino. Jie užsidėjo ant pečių Sovietų Rusijos vėliavą, nors Rusija ir žiauriai kankina tuos, kurie trokšta laisvės ir demokratijos.

P-lė Ona Katkauskaitė Dainuos Clevelande

Drauge su Metropolitan Opera atvyksta į Clevelandą ir p-lė Kaskas-Katkauskaitė, kuri dainuos dviejose operose: "Cavaleria Rusticana", balandžio 6 ir "Parduotoji Nuotaka" — balandžio 8 d. Daugelis Clevelando lietuvių rengiasi užgirsti šias operas.

Lietuva smarkiai ruošiasi 1939 metų New Yorko parodai.

Vyriausybės nutarimu iš atkirų vadybų sudarytas New Yorko Pasaulinės Parodos Lietuvių sekcijos komitetas, kurio pirmininku paskirtas Švietimo Ministerijos gen. Sekretorius Masiliunas, o sekcijos generaliniu komisaru paskirta Užsienio Reikalų Ministerijos Spaudos biuro viršininkas, p. Avietėnaitė. Liet. Gen. Konsului pavesta pasirašyti galutiną sutartį.

Dvasiškis Nuteistas už Suviliojimą Merginos

St. Louis. — Teisindamas, jog jis netekęs dorinės lygsvaros, kun. Cecil Chapman, 29 metų amžiaus, prisipažino, jog jis buvo pabėgęs su 16 metų mergina į kitą valstiją ir tuomi prasižengė prieš Mann aktą.

Teisėjas pasiuntė jį trims metams į pataisos namus.

MARGUČIO RADIO PROGRAMAI

Iš WHFC (1420 kyloc.) Margučio radio programai buna —

Sekmadieniais — 1 v. popie.
Kitomis dienomis — 9 v. vak.

Atnaujinkit Prenumeratą

Niekados nėra vėlu užsiprenumeruoti Margutį, bet atnau jinti prenumeratą reikia laiku. Siųskite dolerį per laišką del prailginimo.

Listen to the Yugoslav Radio Hour of
PALANDECH'S TRAVEL BUREAU AND FOREIGN EXCHANGE
Station WWAE. Every Sunday 1 to 2
536 S. Clark St., Chicago. — Har. 3006

J. HERTMANAVIČIUS
Insurance — Notary Public
Apdraudžia namus, rakandus, biznius, langus, automobilius ir tt.
Padaro Kontraktus, Mortgičius, Leasus ir tt.
814 West 33rd Street
Chicago, Illinois
Tel. Calumet 6191

Englewood 5883-5840
P. CONRAD
STUDIO
420 WEST 63RD STREET
Dar gražiau, moderniškiau įrengta.

MODERNIŠKAI ĮRENGTA
Fotografavimo Studija
Visų Rušių Nuotraukos
W. J. STANKUNAS
FOTOGRAFAS
3315 So. Halsted Street
Tel. Yards 1546.

Bridgeporto Mezgimo Dirbtuvė
F. Salemonavich
504 W. 33rd St., Chicago, Ill.
Netoli Normal Ave.
Tel. Victory 3486
Atdara kiekvieną vakarą ir Sekmadieniais.
Bridgeport Knitting Mills

Skanus Valgiai
ir Visokie Gėrimai
TOPAZ ALUS
ir Lengvi Užkandžiai
ST. LENDZBERGIO UŽEIGOJ
1435 W. 47th St.
Pusantro bloko nuo Ashland
Kviečiami visi tautiečiai bile laiku, bile valanda.

Phone Boulevard 7258
LIETUVIŲ ĮSTAIGA
MONARCH Wine and Liquor Store
John Gaubas, Sav.
3529 So. Halsted St.
Chicago, Ill

Taupykit Laika!
Taupykit Darba!
Taupykit Pinigus!
Su Automatiniu
ELEKTRINIU Pečium

• Vyrkit valgius modernišku budu — su Elektra. Jus surasit, kaip šimtai kitų šeimininkių Chicagoje surado, kad elektra virimas lengvesnis... greitesnis ir palyginamai, pigesnis.

Patyrk naudingumą su Elektra virti dabar. Pamatyk puikius Pečius įstatytus elektros, geležinių daiktų, rakandų ir kitose krautuvėse ir jusų apielinkėj ir mieste Commonwealth Edison Kompanijos krautuvėse. Skirtingi modeliai ir įvairios kainos.

Specialis Pasiulymas
1. Iškeitimo nuolaida ant jusų seno Pečiaus.
2. Liberalė nuolaida, kuri padengs visas įdėjimo išlaidas bile kolonijoj.

COMMONWEALTH EDISON COMPANY

ATLANKYKIT SVEIKATOS PIRTĮ
A. F. CZESNA'S BATHS
TURKIŠKOS, RUSIŠKOS SULFURINĖS VANOS IR ELEKTROS TREATMENTAI
Švediški Mankštinimai ir Elektros Masažas
Treatmentai visokių ligų, reumatizmo, nervų atitaisymo šalčio ir taip toliau, su elekriniais prietaisais — Violetiniai Saulės Spindulių treatmentai.
Mineralinės, sulferinės vanos duoda didžiausią kraujo cirkuliaciją, kuomi galima išsigelbėti nuo visokių ligų.
KAMBARIAI DEL PERGULĖJIMO
Moterių skyrius atdaras: Utarninkais nuo 8 ryto iki 12 v. nakties
1657 West 45th Street
Kampas South Paulina Street Phone Boulevard 4552

KRUKONIS-OLSZEWSKI & CO.
Parduodam ir mainom namus ir farmas
Užrašom visokios rušies apdraudą — Insurance
Padarom legalius dokumentus
Renduojam Apsaugos skryneles "Safety Boxes"
Krukonis-Olszewski & Co.
3251 South Halsted Street Chicago, Illinois
Tel. Victory 1233

Direct Echoes

(*AIDAI*)

Facts — Humor — Literature — Gossip — News

No. 11 — March 18, 1938 VOLUME X

The GOSSIP COLUMN

Free Prizes to be Given Away.

Yes, ladies and gentlemen, beautiful prizes are to be given away absolutly free at the "Lithuanian Gayities" which Paul Šaltimieras is sponsoring at the Lithuanian Auditorium on April 24.

The first prize will be a 1938 Crosley eleven tube radio , donated by the New City Furniture Mart, located at 1656 W. 47th St. Barney Goldberg of the "Goldberg Clothing Company" has offered $10 in cash as the Second prize. Many more prizes are expected and will be annaunced later. All of these beautifull gifts will be awarded as door prizes.

SPECIAL NOTICES

The annual banquet and dance of "Sandara" will take place Sunday, March 27, 1938 at the Masonic Temple which is located on 64th and Green Streets. The admission is only $1.25 per person.

The Šaltimieras Radio Hour which has been heard over W.H.F.C. every Sunday evening from 9 to 10 will be heard every Sunday over the same station from 7 to 8 instead.

Kaip Teisdavo Lietuvoj Raganas?

Žiauros kankinimo priemonės. Badymas adatom; deginimas karšta geležim ir skandinimas vandeny. Prisipažinimai ir bausmės.

Raganas senovės.. Lietuvoj teisdavo keleriopi teismai: karališki, bažnyčios, miestų ir valsčių. Visuose jų buvo prak tikuojami nepaprasti žiaurumai. Kad išgauti raganos prisipažinimą, naudbta penkios kankinimo priemonės: ašarų, špilkų, ugnies, vandens ir svario.

Pirmoji priemonė rėmėsi visuotinai išsiplatinusiu tikėjimu, jog ragana negali verkti. Kaltinamoji, atvesta prieš teisėjus ne visada įstengdavo išlieti ašarų, o jei ir pasisekdavo, tai tuomi vis vien neįrodydavo savo nekaltumo.

Sekantis tardymo budas buvo špilkutės. Įtariamą nurėdydavo ir nuo jos kuno nuskusdavo visus plaukus, kad velnias negalėtų ateiti į pagelbą. Paskiau teisėjai ješkodavo kokių nors dėmių ar spogiukų uodoj. Tokios vietos skaitėsi velnio ženklais. Teisėjai, kiekvienas iš eilės, badydavo adatom tuos "velnio ženklus" ir jei kraujas ištrykšdavo, tai kaltė galutinai dar nenustatyta.

Tuomet naudodavo kitą priemonę persitikrinti ar moteriškė yra ištikro ragana. Įkaitintą iki raudonumo geležies gabalą spausdavo ant moters rankų ir jeigu kankinama netekdavo sąmonės, tai bandymą skaitė nenusisekusiu ir po valandėlės pradėdavo vsą inkviziciją iš naujo.

Populiariškas kaltės "nustatymas", buvo skandinimas vandeny. Čerauninkė dešinę ranką pririšdavo prie kairės kojos, o kairę ranką prie dešinės kojos ir mesdavo vandenin. Jei vargšė išsilaikydavo trumpesnį laiką paviršiuje, tai ji neabejitinai — ragana; jei nueidavo į dugną, tai klausimas likdavos neišrištu.

"Svorio bandymai" rėmėsi tų laikų prietaru, buk raganos esančios lengvesnės už kitas to paties didžio ypatas. Kaltinamąją taip pat nurėdydavo, kad nebutų užslėpta ekstra svorio.

Reikia atsiminti, jog kiekvienas prielankumas kaltinamąjai buvo skaitomas šėtono įsimaišymu ir tik po aukščiau minėtų "tyrinėjimų" prasidėdavo pati byla. "Raganos", paprastai, prisipažindavo prie "kaltės". Pav. viena mergina pasisakė sulaikiusi lietų ir išdžiovinusi žemę. Kita prisipažino "užčėravojusi" kaimynų kudikį, kuris miręs. Kiekvienam atsitikime, kankinama pasisakydavo draugavusi su velniu in net apsivesdama su juom.

Tokie dalykai dėjosi porą ir daugiau šimtų metų atgal. Įtarimas esant ragana tekdavo išimtinai moterim ir merginom, kumečių ir baudžiauninkų luomos. Tik 1776 metais Lietuvos ir Lenkijos seimas panaikino raganų teismus.

Kaunas Esąs Ramus Akyvaizdoj Lenkų Aštraus Grąsinimo

Kaunes. — Akyvaizdoj lenkų provokacijos ir įvairių gąsdinimų, kurie pasiekia Kauną aplinkiniais keliais, laikinosios Lietuvos sostinės gyventojai laikosi gan ramiai. Apie ministerių kabineto rumus, kur įvyksta nuolatiniai posėdžiai susirenka žmonių grupės ir pagal ministerių išreiškos veiduose bando atspėti kaip rimta yra padėtis.

Buvo pasklydę gandai, jog Lenkija traukia savo armiją prie demarkacinės linijos Suvalkų ir Kaišedorių pusėj. Gal del tos priežasties ir Lietuvos kariuomenei yra įsakyta pasiruošti karo žygiams. Jei priešas įsiveržtų į Lietuvą, jis sutiktų nemažesnį oponentą, kaip vokiečiai Belgijoj 1914 metais.

Austrų Patriotai Žudosi.

Vienna. — Žlugus jų tėvynei, daugelis austrų patriotų, kurių dar nespėjo naziai įmesti į kalėjimus, patys atima sau gyvybę. Buvęs teisingumo ministeris maj. Fey nužudė savo sunų, žmoną ir save.

Po Austrijos — Dancigas

Pasekmingai įvykdę savo "putčą" Austrijoj, Vokietijos naziai dabar ruošiasi tą patį pakartoti ir laisvam mieste — Dancige

Vakarų Europa taip pat nebuvo laisva nuo panašių prietarų ir žiaurumų. Frankfurte, ant Oder upės, 1687 metais buvo kankinama, teisiama ir pagaliau sudeginta dvylikos metų mergaitė, kuri buk gimdžiusi gyvas varles.

Užsilikę bylos rekordai, rodo, jog vargšė mergaitė "prisipažino" turėjusi meiliškų ryšių su velniu. — **V. B.**

Chicagos Prekybos Butas

Paskirta Įvairių Komisijų Pirmininkai

Lithuanian Chamber of Commerce of Illinois, arba Leituvių Vaizbos Draugiją sudaro vien lietuvių profesionalai ir biznieriai.

Ši Vaizbos Draugija jau penkti metai gyvuoja ir turi arti šimto su puse narių.

Valdyba susideda iš sekančių ypatų:

Garbės pirmininkas teisėjas — **John T. Zuris.**

Garbės narys — Konsulas **P. Daužvardis.**

Pirm. **Mykolas Narvidas** ....

Vice-pirm.—**John W. Kelly (Kaledinskas).**

Rašt. — **J. P. Varkala**

Iždo. — **Paul M. Smith**

Direktoriai: S. Balzekas, A. Kumskis, Dr K. Drangelis, W. J. Kareiva, Dr. V. Nares, G. Nekrash, J. P. Rakštis, W. B. Sebastian, A. Valonis ir J. Vilimas.

Rimtas, gabus ir visiems gerai žinomas draugijos pirmininkas M. Narvid turi daug gerų sumanymų šiems metams, bet kad juos pasekmingai įvykinti jis paskirstė tam tikrus darbus direktorių nariams: Geo. Nekrash priėmimo komiteto pirmininku; W. J. Kareiva — pramogų, S. Balzekas — "Ways and Means", J. P. Varkala — vietos reikalų; Teisėjas John T. Zuris — Pilitinių reikalų; W. B. Sebastian — Spaudos; P. M. Smith — narių; Al. Kumskis—Sporto; J. P. Rakštis — užsienio reikalų; adv. R. A. Vasalle, Dr. Drangelis, J. P. Varkala — įstatų.

Šie pirmininkai sudarys savo komitetus ir eis tuoj į darbą. Pirmas pradėjęs veikti yra musų "Butter & Egg man", W. J. Kareiva. Jis rupinasi bankietu, kuris įvyks sekmadieny, balandžio 3-čią dieną, vakare, Milda's Casino, 3142 So. Halsted St., artimesniam narių, jų šeimų bei draugų susipažinimui.

Pirmame valdybos ir direktorių susirinkime pas p-ną M. Narvidą atsilankė visi ir buv vaišinami skaniais užkandžiais ir gėrimais. Visi buvo gerame upe ir prižadėjo ne vien tik "ant popiero" turėti, bet ir vyk dytį tą nors seną, bet tikusį obalsį: "Savas, pas savą".

Sekantis valdybos ir direktorių susirinkimas įvyks kovo 18-tą dieną pas kitą draugijos veikėją — George Nekrash. Čia bus parodyta, kas per mėnesį laiko tapo nuveikta ir kas dar labiau turi but veikiama.

—**William B. Sebastian,**
4104 Archer Ave.
Chicago, Ill.

Ąžuolų Pavėsy

Susikaupę, šventi ir tylųs,
Ąžuolų šimtmečių pavėsy,
Meldžia didį Praamžių vaidi- [los
Teikti Lietuvai ateitį šviesią.

Ir jie regi liepsnų liežuviuos
Daugel kraujo ir didžią skriau [dą.
Ir jie mato Lietuvą žuvant,
Ir jie Lietuvą girdi vaitojant.

Bet gaji galia švento šilo,
Ir nemarųs daigai musų kraš- [to...
Ir Vasario Šešiolikta kyla,
Ir gyvenimas naujas bręsta!

Kylkit ugnys į dangų šviesų,
Jau lietuviai joja į karą!
Jie neduos ąžuolų pavėsio,
Jie neduos atimti Vasario!

Jums, šventieji vaidilos, ačiu,
Užu žodį, Praamžiui tartą!
Gražią Lietuvą, gražią ir pla- [čią,
Atstatys ateinančios kartos!

Arabai Neatleis Už Moteries Įžeidimą

Nors arabai moterims užkrauna sunkiausius namų ir lauko darbus, bet jie moteris nepaprastai gerbia. Kažin ar yra kur pasaulyje tauta, kur už moters įžeidimą butų taip šventai keršijama, kaip arabuose. Neseniai, rašo užsienio spauda, anglų kolonijinė vyr-Afrikoje teisė Habul Beno Buuhamo genties aštuonius vyrus už kitos genties vyro Seifo Beno, nužudymą. Bylos metu paaiškėjo, kad Habul Beno Buuhamo vyrai Seifą Beną nužudė tik už tai, kad šis jų genties moterį, nešančią parduoti vaisius, pavadino vergę, o jų šeimą — vergų šeima. Teisme Habulai tvirtino, kad jie tikri beduinai, niekam nevergavę, o už moters kelyje įžeidimą beduinų įstatymai reikalauja keršto. Tačiau jie buvo nubausti ne tik kalėjimu, bet ir didele pinigine pabauda.

Musų Lietuvai žuti neskirta,
Mes atgimstam didžiai seno- [vei!
Dar tvirčiau už geležį tvirtą
Gedimino stulpai tebestovi!

V. Sirijos Gira.

Vieną sykį prie Rockefelerio priėjo labdaringos draugijos atstovė, prašydama, kad jis ką nors paaukautų.

— Aš nieko neturiu, — atsakė Rockefeleris.

— Tokiam atsitikime priimkite iš manęs dešimtuką,—pasulė moteris.

Dabar, kai gen. Franco laimi Ispanijoj, tai Chicagos "Draugas" iš džiaugsmo vos neiššoko per langą nuo antro aukšto.

MUZIKOS MOKYKLA

Lekcijos: Piano, Dainavimo ir Abelnos muzikos.

A. P. Kvederas
Vedėjas.
6941 S. Clairmont Ave.
Chicago, Ill.

Ar Manote Vykti LIETUVON?

Jei Taip, Tai Prisidėkit Prie Pagarsėjusio

"PIRMYN" CHORO

Kuris Rengia Specialę Ekskursiją Nauju Motoriniu Laivu

BRITANNIC—BIRŽELIO 11

Ar galite įsivaizdinti malonesnius kelionės draugus, kaip — "Pirmyn" choro nariai—kurių linksmu dainavimu gėrėsities vakarais. Šis smagumas bus jusų, jei užsisakysit vietas šioj specialėj ekskursijoj.

Jums patiks kelionė su viena žymesnių Amerikos lietuvių dainavimo draugijų.

Del Informicijų ir Rezervicijų Kreipkities į

LITHUANIAN DAILY NEWS
1739 South Halsted Street

C. Stephens-Steponavičius
4142 Archer av. Phone Laf. 7552
Draugas Publishing Co.
2334 South Oakley ave. Chicago

CUNARD WHITE STAR

Įvairios Žinios

LATVIJA IR ESTIJA ATSISAKO PEREMT LIETUVOS PUSĘ

Kaunas. — Latvijos ir Estijos atstovai pareiškė užsienio reikalų ministeriui Lozoraičiui, jog tos dvi valstybės neis ginti Lietuvos, jeigu pastrąją užpultų lenkai. Toliau, atstovai patarė Lietuvai taikintis su lenkais ir palikti jiems Vilnių.

Už tokį patarimą Lietuva turėjo pasakyti ačiu ir parodyti tiems atstovams duris.

Ispanijos Lojalistai Maldauja Paramos Iš Prancuzijos

Paryžius. — Spaudžiami Italijos ir Vokietijos kariuomenės dalių, kurios atvyko gelbėti sukilėliams, Ispanijos lojalistų premieras nuskrido orlaiviu į Paryžių ir su ašaromis akyse maldavo, kad prancuzai ateitų į pagelbą ir atsiųstų amunicijos apsaugoti šalį nuo svetimų atejunų.

Bet, prancuzai apart simpatijos, nieko kito lojalistams ne suteikė.

Surado Nužudytą Lietuvę

Detroit, Mich. — Policija dabar bando išrištį žmogžudystės misteriją. Mrs. Monica Janonis, 40 metų tapo surasta "rooming house" kambary užsmaugtą su vėlom. Matyt, kas nors atliko tą keršto sumetimais, nes iš jos kambario nieko nebuvo paimta.

Lietuvos ir Didžiosios Britanijos santykiai tvirtėja.

Kovo 10 d. įsteigta Lietuvių Britų susiartinimo draugija. Kylant ekonominiam Lietuvos gerbuviui ir didėjant prekybai su Didžiaja Britanija taip pat einama ir prie artimesnio kulturinio bendradarbiavimo.

Lenkai Sako Atkeršysią Lietuvai už Nužudymą Vieno jų Kareivio

Demonstracija Užmušto Kareivio Laidotuvėse

Vilnius. — Skaitlingai dalyvaujant kariškių buriams ir civiliams gyventojams, Marcinkonių kaime tapo palaidotas užmuštas lietuvių pusėj lenkų sargybinis. Procesijai vadovavo septyni kunigai. Kalbėjusieji karininkai ir civiliai ragino atkeršyti lietuviams už tą įvykį.

Nori Sulaikyti Įvežimą Lietuvos Kumpių

Washington. — Šiomis dienomis Kongresas priėmė pataisą, 19 balsų didžiuma, kad ant įvežamų kumpių ir kiaulienos butų uždėtas didesnis muitas. Tą pataisą įnešė atstovas iš Illinois valstijos Thompsonas.

Taigi naujai besivystančiai prekybai tarp Lietuvos ir Amerikos užduotas smugis. Uždėjimas didesnių muitų kenkia ne vien Lietuvai, bet ir Amerikai, nes pastaroji daugiau parduoda Lietuvai, negu iš jos perka.

Vidunas Uždarytas Tilžės Kalėjime

Tilžė. — Neseniai pranešėme, kad filosofas ir rašytojas Vidunas kovo 22 d. švenčia savo 70 metų amžiaus sukaktuves, o dabar jau gautos žinios, kad kovo 11 d. vokiečių policija penkias valandas krėtė jo butą ir už savo knygų spausdinimą užsieny uždarė jį Tilžės kalėjime. Žinant, kad Vidunas yra aukštos kulturos ir didelės tolerencijos asmenybė, toks vokiečių elgesys atrodo daugiau negu keistas. Tikrai savotiškas "pasveikinimas" gimimo sukaktuvių proga.

Lietuvos Agenturos Pranešimas.

Kaunas. — Kovo 11 d. vienas lenkų sargybinis Alytaus apskrityje buvo pastebėtas perėjęs administracijos liniją. Surikus musų policininkui "Stok", atsakė šuviu. Tuomet šovė musiškis lenką sužeisdamas, septynioliką metrų Lietuvos pusėje nuo linijos. Lenkai įvykį smarkiai išpučia ir kiršina prieš Lietuvą. Vyriausybė pasiulė Lenkijos vyriausybei paskirti abiejų pusių įgaliotinius incidentui išaiškinti ir susitarti dėl priemonių ateityje incidentams įspėti. Pažymėtina, kad Lietuvos pasienio policijai pasiulus sudaryti mišrią komisiją incidentui tirti, lenkai atsisakė ir neatvyko į sutartą pasitarimą.

Į Vieną Sąvaitę Parduota 175,000 Vartotų Automobilių.

Detroitas. — Apskaitliuojama, jog į vieną sąvaitę visoj Amerikoj tapo parduota 175 tukstančiai vartotų automobilių, daugiausia Fordo. Agentai atsikratę nuo seno stako dabar galės užsakyti naujus modelius ir tuo budu išjudins visą industriją.

Nori Nustatyti Minimum Atlyginimą Darbininkams.

Washington. — Amerikos Darbo Federacijos galva W. Green, apleisdamas Baltąjį namą, pareiškė, jog jis pritaria prez. Roosevelto ir Congreso sumanymui nustatyti darbininkams minimum užmo kesnį į sąvaitę — 40 centų į valandą. Maksimum darbo valandų į sąvaitę manoma nustatyti irgi 40.

Mes galim netekti pinigų, mes galim netekti draugų, bet kuomet mes neteksim pasitikėjimo savimi, tai viskas pražuvo.

PASTABOS

AMERIKA KALTA UŽ DIKTATORIŲ ĮSIGALĖJIMĄ

Chicagos Universiteto profesorius J. Wright, laike vienos viešos paskaitos pareiškė, jog Suvienytos Valstijos, boikotuodamos Tautų Sąjungą ir nepasirašydamos po Versalio taikos sutarties davė progos įsigalėti Europoj visokiems demagogams ir diktatoriams.

Jis taip pat priminė, jog šios šalies pinigais vokiečiai prisitatė moderniškų dirbtuvių, kuriose dabar gaminami ginklai.

PAVYDAS, AR KURIS GALAS?

So. Bostono "Darbininkas" rašo:

"Vadinasi, ordenus gavo visa dauguma tautininkų-laisvamanių. Suprantama, kaikurie iš jų yra beveik nežinomi musų išeivijoje..."

Ko čia bėdavoti? Jei kurie veikėjai iki šiam laikui nebuvo žinoma, tai dabar, kai gavo ordinus, apie juos žinos ir tokie atsilikę nuo visko, kaip "Darbininko" tvarkytojai.

APIE LIETUVIŲ KALBĄ VIDURINĖSE MOKYKLOSE

Daugely Amerikos viduriniu mokyklų butų dėstoma lietuvių kalba, jei patys tėvai tuomi bent kiek susirupintų. Chicagoje, kur yra apie 100,000 lietuvių, nei vienoj High School dar neįvestas lietuvių kalbos kursas.

Iš Chicagos mokyklų tarybos atėjo net pasiulymas, kad jeigu atsirastų bent 50 norinčių mokintis, tai jiems bus suteiktas instruktorius ir kreditai. Panašų pasiulymą, rodos, suteikė ir Bridgeport, Conn. Bet kiek lietuvių pareiškė noro pasinaudoti ta privilegija? Vargiai ar butų tuzinas!

Sarmata mums už tokį apsileidimą ir nepaisymą tos kalbos, kurią studijuoja svetimi, bet užmiršta savieji.

NORI TARNAUTI, BET NELEIDŽIA

Nelabai seniai buvau sutikęs vieną buvusį Katalikų Federacijos stipendininką. Skolindamas pingus mokslui, jis buvo pasižadėjęs atsiteisti dirbant katalikiškoms organizacijoms.

Bet atsiekęs savo tikslą jis apsivedė ir turi nemažą šeimyną. Dabar jam sunku atmokėti skolą grynais pinigais. Todėl jis pasiulė katalikų federacijai, kad leistų jam sekretoriauti, bet dabartinis sekretorius, kuris turi kelių organizacijų apmokamus portfelius, ne nori apie tai nei girdėti. Tai tau brolška, krikščioniška meilė! — Federantas.

Panelė Marijona Brenzaitė

Trumpa žymios musų veikėjos Biografija.

Panelė Marijona Brenzaitė yra gimus iš tėvų Mykolo ir Marcelės Walongevičiutės — Brenzų, Wilkes-Barre, Pa.

Bunant jai dar jaunai, jos tėveliai persikėlė gyventi į Nanticoke, Pennsylvania. Šitame miestelyje, p-lė Marijona pradėjo savo skolastikinį gyvenimą. Baigus šią mokyklą, stojo į Wyoming Seminary, del mergaičių. Šioj mokykloj studijavo komercijos šaką. Baigdama šią Seminariją su aukštais laipsniais, panelė Brenzaitė budama visai jaunutė atvyko į Chicago, Ill.

Trokšdama dar eiti aukštesnį mokslą, pasitarė su savo broliais ir sesute, Marijona apleido Chicagą ir vyksta į Valparaisos Universitetą, Indianoje. Universitete ji labai darbavosi ir moksle žibėjo.

Ilgai netrukus panelė Brenzaitė, nenuilstant stojo į apteikorystės biznį, ant Hermitage Ave. Kaip dabar, taip ir tada sekėsi šitai jaunai panelei, budami mylinti ir darbšti. Neužganėdinta tuomi, štai Marijona eina į didesnį biznį. Tas biznis dabar yra viena iš didžiausių Lietuvių įstaigų visoj Chicagoj.

P-lė Marijona Brenzaitė gal yra visoj Amerikoj viena moteris, kuri taip sekmingai sugeba vestį biznį. Po jos priežiura yra keletas desėtkų darbininkų. Jinai yra tos pramonės prezidentė.

P-lei M. Brenzaitei bus lygiai dvidešimts-penki metai (kovo 14 dieną), kaip gyvena Chicagoj. Retkarčiais, imdama vakacijas pailsėti, yra aplankius žymesnes vietas, kaip tai Bermudą, Cubą, Hawaii, Floridą ir tt. Yra taip pat apvažiavus beveik visą North ir South Ameriką.

Lietuvis Gali Pralinksminti Visą Gatvekarį.

Yra visokių progų "pagarsinti" lietuvišką dainą. Pereitam ketvirtadieny, važiuojant Western Ave. gatvekariu pastebėjau vieną asmenį, gerokai įsikaušusį, besvyruojant ir atsimušant į šale stovinčius.

Staiga jis atsisuko ir ėmė garsiai kalbėti angliškai: — "Veit e minut, ai em going tu sing Lithuanian song..."

Daugelis nustebintai pažiurėjo į jį ir nusijuokė. Neužilgo pasigirdo ir pati "daina". Užkimęs, gargaliuojantis balsas traukė: "Trys mergelės ant kalnelio, movė..."

Kai jam pačiam nusibodo toji daina, jis pradėjo antrą, trečią, neužmiršdamas priminti, jog tai lietuviškos. Gatvekario pasažieriai ir nesuprasdami musų kalbos turėjo nemažai juoko iš to savanorio "dainininko". — **Alfa.**

Kovo 10 dieną Seimas svarstė ir perdavė komisijai energijos įstatymą Lietuvai elektrifikuoti projektą. Lietuvoje jau einama prie palankių sąlygų elektros energijai naudoti sudarymo ne tik mažesniems miesčiukams, bet ir kaimams.

Nustatys Kainą Angliui

Norėdama dalinai pagerinti angliakasių buvį, o dalinai sutvarkyti pačią industriją, federalė valdžia sumanė nustatyti minimum kainas angliui. Specialė komisija dabar atsiklaus darbdavių, darbininkų ir visuomenės atstovų ar jie pritaria tam sumanymui.

Reikalauja Lygių Teisių Moterims.

Suv. Valstijų Kongrese tapo įnešta pataisa prie konstitucijos, kad suteikti moterims lygias teises su vyrais. Pastarieji nėra linkę priešintį šiam sumanymui, bet didžiuma moterų, nors garsiai kalba apie "skriaudas", bet lygybės nelabai pageidauja.

Susirupino Čechoslovakijos Likimu

Vienintelė demokratinė šalie centralinėj Europoj — Čechoslovakija atsidurė diktatoriaus Hitlero malonėj. Žlugimas tos valstybės butų didžiausias smugis Europos civilizacijai ir pasaulio taikai.

Del to Prancuzija rimtai susirupino Čechoslovakijos apgynimu ir pareiškė, jog ištikus susirėmimams vokiečių-čechų pasieny, prancuzai eis čechaams į pagelbą. Manoma, jog ir Anglija suteiks tokį pat pasižadėjimą.

Lenkų "Ultimatumas" Lietuvai.

Prie demarkacinės linijos vienas lenkų kareivis perėjo lietuvių pusėn ir kada jam buvo įsakyta grįžti arba pasiduoti, tai lenkas pradėjo šaudyti. Lietuviai irgi atidarė ugnį ir užmušė lenkų kareivį.

Varšuva tuoj apkaltino lietuvius provokacijoj ir pareikalavo, kad Lietuvos valdžia atsiprašytų ir sumokėtų 50,000 zlotų (10,000 dolerių) nuosto lių užmuštojo giminėm.

Į LIETUVĄ
TIK SEPTYNIOS DIENOS
Jei keliausite ekspresiniais garlaiviais
BREMEN • EUROPA
Greiti traukiniai prie pat laivų Bremen ir Europą Bremerhavene užtikrina patogią kelionę į Kauną.
Arba keliaukite populiariais laivais
COLUMBUS
HANSA • DEUTSCHLAND
HAMBURG • NEW YORK
Patogus geležinkeliais susisiekimas iš Bremeno ar Hamburgo. Mes pagelbėsime jums išgauti svečių ir immigracijos vizas del jusų giminių iš Europos.
Informacijų klauskite pas vietinį agentą arba
130 W. Randolph St. Chicago, Illinois
HAMBURG-AMERICAN LINE
NORTH GERMAN LLOYD

GERKIT Tik Gerą ALŲ
Ambrosia
SOUTH SIDE BREWING COMPANY
Visi geria ir mėgsta AMBROSIA ALŲ, nes jie žino, kad tas alus yra padarytas iš geriausios rušies produktų.
Urmo (Wholesale) kainomis pristato į alines ir kitas įstaigas. Visuomet kreipkitės pas NORKŲ, kur gausite greitą ir teisingą patarnavimą.
2415 West 64th St., Chicago, Ill.
Biznio Telefonas Boulevard 7179 — Res. Hemlokck 6240

Pagelba Nuo Reumatizmo ir Sausgėlės
Nesikankykite savęs skausmais, Reumatizmu, Sausgėle, Kaulų Gėlimu, arba Mėšlungiu — raumenų sukimu, nes skaudėjimai ant patalo paguldo.
CAPSICO COMPOUND mostis lengvai prašalina viršminėtas ligas; mums šiandien daugybė žmonių siunčia padėkavones pasveikę. Kaina 50c., per pašta 55c ar dvi už $1.05.
Dukart tvirtesnė — 75c.
Knyga: "ĖALTINIS SVEIKATOS" augalais gydytis, kaina 50c.
JUSTIN KULIS
3259 South Halsted Street Chicago, Ill.

PILGRIMIŠKA EKSKURSIJA Į LIETUVĄ
IŠPLAUKS IŠ NEW YORKO
GEGUŽĖS 18 D., 1938 M.
Didžiausiu ir Gražiausiu Laivu
NORMANDIE

Del Informacijų ir Registracijos Kreipkitės Pas
B. R. PIETKIEWICZ
2608 W. 47th St., Laf. 1083, Chicago, Ill.
STEAMSHIP AGENT

Safety Deposit Boxes $2.50 per Year
Telephone Yards 6894
M. J. KIRAS
Home-Builders – Real Estate
3352 South Halsted St., Chicago
NOTARY PUBLIC :: INSURANCE OF ALL KINDS

VIETA, KUR CHICAGOS LIETUVIAI PERKA SAU ANGLIS

Mes užlaikom tik geriausios rušies anglis ir turim didelį pasirinkimą. Kainos labai prieinamos; užganėdinimas užtikrintas.
Vilija Coal Co.
3700 So. Spaulding Ave. :: Chicago, Ill.
LIETUVIŲ ĮSTAIGA.
Tel. Lafayette 2584.

DVI MODERNIŠKOS LIETUVIŲ ĮSTAIGOS
JUCUS SISTERS RESTORANUOSE VISUOMET GERAS IR SKANUS VALGIS, GERAS IR MALONUS PATARNAVIMAS — ŽEMOS KAINOS.
Jucus Sister Restaurants
3241 So. Halsted Street
1608 West 47th Street
CHICAGO, ILLINOIS

Važiuojame – Einame – Dalyvaukime
Saltimiero Radio
ŠURUM-BURUM
Įvyks
Atvelyki ąakare
CHICAGOS LIETUVIŲ AUDITORIJOJ
Sekmadieny, Balandžio-April 24 d., 1938
3133 So. HALSTED ST., CHICAGO, ILL.
AL. PRATTS (Lietuviška) Ochestra
50 — Dainininkų — Artistų .... Muzikantų — 50
ir
BARTKŲ ŠEIMYNA
Pradžia 5:00 val. po pietų Įžanga 75 centai

Chicagoje

ALT. Sandaros Telegrama Valst. Sekretoriui

Penktadienio ryte A.L.T. Sandara pasiuntė Washingtonan sekančio turinio telegramą:

Hon. Cordell Hull,
Secretary of State,
Washingtono, D. C.

Polish intention to annex Lithuania, as Hitler annexed Austria is bound to lead to grave situation in Eastern Europe.

Your timely action at this grave moment will help to preserve peace and spare human life.

We appeal to you to act promtly.

LITUANIAN. NATIONAL LEAGUE OF AMERICA.

Chicagos Žydai Eina Lietuvai į Pagelbą

Šiam pirmadieny, kovo 21 dieną Lietuvos Žydų Federacija šaukia ekstra susirinkimą, kuriame bus aptarta priemonės kaip pagelbėti pavojuje atsidurusiai Lietuvai. Išleistame atsišaukime pasakyta:

"Musų tėvų žemė yra kritingoj padėty. Hitlerio kumštis iš vienos pusės, o Lenkijos iš kitos, siekia sunaikinti Lietuvos laisvę. Ar mes čia Amerikoj stovėsim nuošaliai ir nieko nedarysim? Ne, mes turim stoti visi į kruvą ir ginti Lietuvą!

Toks Lietuvos žydų patriotizmas nebus užmirštas.

Kokių Laiškų Kartais Gauna Redakcija

Prašo, Kad Išgelbėtumem Vieną Lietuvaitę Nuo Saužudystės.

Šiomis dienomis į "Sandaros" redakciją atėjo vienas, gana keistas laiškas. Išpradžių manėm, jog to laiško autorius, apimtas dramatinio karščio, nori pasirodyti didvyriu. Bet vėliau, turėjom progos patirti, jog situacija yra ištikro tokia, kaip jis nupiešia.

Taigi laiško turinys yra sekantis:

"Jus galit pagelbėti man apsaugoti jauną mergaitę nuo saužudystės. Ją yra lietuvaitė, 21 metų; studentė biznio mokykloje. Ją myli visi, apart jos pamotės, kuri yra ne tik žiauri, bet ir nupuolusi doros žvilgsniu.

Per paskutinius šešius metus pamotė plakdavo rykštėmis nuogą merginos kuną iki neįsimaišė 'Juvenile Court' ir nesudraudė. Dabar pamotė ją keikia, stumdo ir verčia pri iminėti nepažįstamus vyrus. Šie visi dalykai suardė merginos nervus.

'Tik musų meilė per pastaruosius tris metus palaikė šią mergaitę. Bet dabar ji nuspren dė nusižudyti. Aš sykį ją išgelbėjau; bandysiu tą daryti ateityje."

Laiškas baigiasi prašymu, kad geros širdies lietuviai pagelbėtų išrišti šią painiavą.

Bunco Vakarėlis Įvyks Kovo 23 Dieną

Moterių Piliečių Lyga rengia smagų vakarėlį — Kortų Lošimą ir Kauliukų Žėrimą. Bus daug įvairių dovanėlių ir užkandžių. Vakarėlis įvyks Trečiadieny, kovo 23 d., 1938 m., Sandaros svet., 814 West 33rd St. Pradžia 7:30 v. vak. Įžanga 25 centai ypatai. Pelnas nuo šio vakarėlio skiriamas Sandaros svet. naudai. Rengimo Komisija: P. (Ressel) Buožienė, A. Janushauskienė, R. Maziliauskienė ir M. Zolpienė. — **Rep.**

J. Dimšos Vargai Su Gautu Ordinu

Tarpe kitų gavo ordiną iš Lietuvos ir Chicagos lietuvių Romos katalikų eilinis darbuotojas Jonas Dimša. Bet kadangi jis yra paprastas žmogelis, tai net ir jo vienminčiai nesiima rengti jam bankietuko, kuriame but įteiktas tas medalis.

Šiomis dienomis J. Dimša nuvyksta į konsulatą ir prašo, kad jam įteiktų ordiną.

— Nejaugi jums niekas nerengia pagerbimo? — paklausė jo konsulas.

— Kol kas niekas, — atsakė p. Dimša.

Bet konsulas neišpildė jo prašymo ir liepė trupučiuką palaukti. Gal vėliau žmonės susipras ir ką nors surengs.

Laukia Krutamų Paveikslų Iš Lietuvos.

Kodėl šiais metais nebuvo rodomi Chicagoje krutami paveikslai iš Lietuvos? Po kitas kolonijas važinėjasi filmininkas J. Januškevičius, bet pas mus neužsuko. Jei jis pats nesusipranta atvažiuoti, tai reiktų kam nors jį atkviesti.

— J. M. Shaltenis.

Komp. A. Vanagaitis Išvyko į Hot Springs.

Komp. A. Vanagaitis išvyko porai savaičių į Hot Springs, Ark. pailsėti.

Pagautas Bevagiant

Jaunas, 16 metų vaikėzas, Jonas Yurkus, iš Brighton Park prisipažino policijai dalyvavęs keliuose apiplėšimuose.

Biznis Daroma Daugiausiai Su Svetimtaučiais

Virš 10-ties metų kai Wm. ir Marijona Lileikiai užlaiko grocernės krautuvę adresu — 4609 So. Wentworth Ave. Juodu čia biznį daro daugiausia su svetimtaučiais. — **Rep.**

Paminėjo Vardadienį.

Englewodd. — Biznierius Martinkėnas, kuris turi didelę gazolino ir aliejaus stotį adresu 21 East 58th St., praėjusią Kazimierų dieną gražiai minėjo savo vardadienį.

Ponas Martinkėnas yra sekmingas biznierius ir gero budo žmogus.

Kaip Galima Paremti Savuosius?

Trejetas tukstančių publikos Auditorium teatre, Chicagoj, triukšmingai plojo jaunai lietuvaitei Jadvygai Gricaitei, išpildžiusiai Gildos rolę, operoj "Riguletto". Savo paprastumu ir gražiu, nors dar ne visai pribrendusiu sunkiom arijom balsu, ji laimėjo klausytojų simpatiją.

Bet šią progą dainuoti operoj p-lė J. Gricaitė gavo ne vien todėl, kad ji turį tinkamą balsą. Šiandieninėse aplinkybėse to neužtenka. Reikalinga turėti ir rėmėjų. Iš trijų tukstančių atsilankiusių, bent pusė buvo p-lės J. Gricaitės publika, t. y. tokie, kurie norėjo užgirsti ją dainuojant operoj.

Išvada aiški. Kuo daugiau mes remsime savo menininkus, tuo lengviau jiems bus pakilti į pačias viršunes ir pagarsinti ne tik savo, bet ir musų tautos vardą. — **Alfa.**

Dabar Bučernės Bizny

Brighton Park biznierius — Antanas Stankus yra perleidęs per savo rankas keletą biznių, bet dabar pasirinko bučernės biznį, kuris randasi adresu — 2611 W. 44th St.

Jis yra draugiškas ir susipratęs lietuvis.

Šauniai Minės Savo Varduves

Townlaikietis Juozas Berniunas, gyv. 1753 W. 47th St per Juozapų dieną žada savo vardadienį šauniai paminėti.

Surprizo Parė P-lei Bronei Danauskaitei

Town of Lake Praėjusį kovo 12 dieną p-lės Bronislavos Danauskaitės, 4529 So. Hermitage Ave., draugės surengė jai surprizo parę, tai buvo jos gimtadienio (birthday) proga. Parė pavyko visais atžvilgiais labai gerai.

PAGERBIMO BANKIETAS P-LEI MARIJONAI BRENZAITEI BUVO LABAI ŠAUNUS

Į Puošnų Congress Casino Susirinko Virš 300 Svečių

Praėjo jau keletas dienų nuo šio įspudingo parengimo, bet prisiminimai apie jį tebėra kiekvieno dalyvio lupose. Turbut retai kuris iš atsilankiusių tikėjosi atsidurti tokiose puikiose apystovėse, sutikti tokį gražų burį žmonių ir buti taip pavaišintiems, kaip šiose p-lės Marijonos Brenzaitės pagerbtuvėse.

Įkėlus koją į Congress Casino pasijutom it naujam pasauly. Šviesų efektai, puošnus vidus, judanti scena, linksmi, šypsanti svečiai sudarė žavėjantį vaizdą. Bet dar svarbesnis už tą buvo patsai bankieto tikslas — p-lės M. Brenzaitės pagerbimas, įteikiant jai Gedimino ordiną. Formalę programo dalį pradėjo B. Pivarunienė, Chicagos Lietuvių Moterių Kliubo vice-pirmininkė. Ji pakvietė p-nią J. Daužvardienę bankieto vedėja. Pastarosios globoj viskas ejo labai sklandžiai. Kalbėtojai nušvietė p-lės M. Brenzaitės nuopelnus išeivijai ir Lietuvai, o muzikalė programa suteikė tam vakarui ypatingą iškilmingumą.

Ypatingai jaudinantis momentas buvo, kai Lietuvos konsulas p. P. Daužvardis prisegė p-lei M. Brenzaitei ordiną. Publika sukėlė jai tikras ovacijas.

Už surengimą šio bankieto kreditas priklauso pirmoj eilėj Chicagos Lietuvių Moterių Kliubui ir jo pirmininkei poniai O. Kirienei. Vien už tai jai reiktų suteikti koks nors medalius. Nemažai dirbo ir bendroji komisija iš šių veikėjų: Mrs. B. Pivarunienė, Mrs. D. Kuraitienė, Mrs. F. Brachulienė, Mrs. L. Vanagaitienė, Mrs. E. Eudeikienė, Mrs. B. Pužauskienė, Mrs. H. Woidatienė, Mrs. V. Kučinskienė ir Mrs. M. Vaičiunienė. — **Alfa.**

A. Makaro Auka Sandaros Knygynui

P-nas A. Makaras nors yra čia gimęs ir užima aukštą vietą federalėj įstaigoj, bet lietuviškam veikime jis dalyvauja uoliai ir su visa širdimi.

Pereitam ketvirtadieny jis atvežė "Sandaros" knygynui prikrautą automobilį įvairių vertingų knygų ir žurnalų, kurie tinka jaunimui ir suaugusiems. P-nas A. Makaras aktyviai darbuojasi ir Dariaus-Girėno legionierių poste.

Victoras Kishunas Dabar "Bizny"

Musų tautietis Victoras Kishunas yra faktiškas vadas Hornerio-Jereckio grupės Chicagoje. Po jo vadovybe atsidurė ne tik lietuviai, gubernatoriaus šalininkai, bet ir visi slavai.

Šiam šeštadieny įvyksta minėtos organizacijos bankietas Sherman viešbuty.

Gražiausa artistė Hollywoode yra Anita Louise.

Parsiduoda Medinis Namas

4 kambarių; gera apielinkė. Nebrangi kaina. Kreipkitės į savininką 7020 S. Carpenter Street, Chicago, Ill.

Phone BOUlevard 4272

DR. S. WEISSEL
SPECIALISTAS
Akių, Ausų Nosies ir Gerklės
Akiniai pritaikomi specifiškai
Ofiso Valandos:
Nuo 12 iki 1 diena ir 7 iki 9 vak.
Nedėlioj pagal Susitarimą
756 W. 35th Street
CHICAGO, ILL.

LAIDOTUVIU DIREKTORIAI
— NARIAI —
CHICAGOS IR CICEROS LIETUVIŲ LAIDOTUVIŲ DIREKTORIŲ ASSOCIACIJOS

Ambulancų Patarnavimas Dieną ir Naktį
Turime Koplyčias Visose Miesto Dalyse

A. M. PHILLIPS
3307 So. Lituanica Avenue — Phone Boulevard 4139

S. M. SKUDAS
718 West 18th Street — Phone Monroe 3377

PETKUS IR EUDEIKIS
4704 So. Western Ave. — Phone Virginia 0883

I. J. ZOLP
1646 West 46th Street — Phone Boulevard 5203—5566

LACHAWICZ IR SUNUS
2314 West 23rd Place — Phone CANal 2515
SKYRIUS: 42-44 Eest 108th St. — Phone Pullman 1270

P. J. RIDIKAS
3354 So. Halsted Street — BOUlevard 4089

J. LULEVIČIUS
4348 So. California Ave. — Phone Lafayette 3572

S. P. MAŽEIKA
3319 So. Lituanica Ave. — Phone Yards 1138

A. PETKUS
1410 So. 49th Ct., Cicero, Ill. — Phone Cicero 2109

Phone Prospect 3242 — Day & Night Service
PAVLAVICIA UNDERTAKING CO., Inc.
L. RECK'AS, Embalmer
Complete Funeral For $75.00
6823 So. Western Ave. — Chicago, Illinois

DR. C. SERNER
LIETUVIS AKIŲ GYDYTOJAS
Telefonas Yards 1829
Pritaiko Akinius
Kreivas Akis Ištaiso.
Ofisas ir Akinių Dirbtuvė
756 West 35th St.
Kampas Halsted St.
Valandos: nuo 10 iki 4, nuo 6 iki 8
Nedėliomis pagal sutartį.

ADVOKATAI

Phone Boulevard 3697
LEON S. MIKELONS
LIETUVIS ADVOKATAS
3317 So. Halsted St.
Chicago, Illnois

Namų Tel. Keystone 5286
CLEMENT J. SVILOW
LIETUVIS ADVOKATAS
33 No. La Salle St.
Phone Central 1840
Chicago, Ill.

Telephone Boulevard 2800
JOSEPH J. GRISH
LIETUVIS ADVOKATAS
4631 South Ashland Ave.
Res. 6515 S. Rockwell St
Telephone: Republic 9723

OLIS IR VASALLE
ADVOKATAI
134 No. La Salle St., Suite 1308
Vakarais tik Ketvirtadieniais
3252 So. Halsted St.
Tel. Calumet 6945

JOHN B. BORDEN
LIETUVIS ADVOKATAS
2201 W. Cermak Road (W. 22 St.)
Ofiso valandos: Kasdien nuo 9 iki 5
Vakarais: Panedėlio, Seredos ir Pėtnyčios 6 iki 9
Telefonas Canal 1175
Namai: 6459 S. Rockwell St.
Telefonas Republic 9600

STELLA STRIKOL
Attorney and Counsellor at Law
(Lietuvaitė—Advokatas)
134 No. La Salle St Chicago.
Kambarys 1308
Tel. Randolph 0332
Vakarais namuose
6710 So. Campbell Avenue

Tel. Prospect 1012.
KAL & ZARETSKY
LIETUVIAI ADVOKATAI
6322 So. Western Ave., Chicago
VALANDOS:
Panediely, Utarninke ir Ketverge nuo 2 iki 9 vakare.
Seredoj ir Pėtnyčioj nuo 2 iki 6.
Subatoj nuo 12 iki 6.
Res. Tel. Republic 5047.

LIETUVIAI DAKTARAI
AMERIKOS LIETUVIŲ DAKTARŲ DRAUGIJOS NARIAI

Phone REPublic 2266
Dr. K. Drangelis
DENTISTAS
2403 West 63rd Street
Kampas 63rd ir Western Ave.

Phone PROspect 1028
DR. J. J. KOWAR
(KOWARSKAS)
GYDYTOJAS ir CHIRURGAS
2403 West 63rd Street
CHICAGO, ILL.
Ofiso valandos: 2—4 ir 7—9 vak.
Nedėlioj ir Seredoj pagal sutartį
Rez. ir Ofisas 2359 So. Leavitt St.
Tel. Canal 0706

Phone Canal 6122
DR. GEO. I. BLOŽIS
DENTISTAS
2201 West 22nd Street
CHICAGO, ILL.
Ofiso valandos:
Nuo 9:30 iki 12; 1—5 ir 6—8
Rez. 8342 So. Marshfield Ave.
Phone Beverly 1868

Res. Tel. Prospect 3785
DR. J. J. ŠIMKUS
DENTISTAS
1821 S. Halsted St.
Telefonas Canal 0257
Val.: 9:30—12; 1—5 ir 6—8
CHICAGO, ILL.

I. E. MAKARAS M. D.
Tel. Pullman 1193 ir 8277
10758 So. Michigan Ave.
ROSELAND-CHICAGO, ILL.
GYDYTOJAS ir CHIRURGAS

Victory 1522
DR. J. KULIS
Valandos:
9 iki 12 a.m.—6 iki 9 p.m.
LIETUVIS GYDYTOJAS IR CHIRURGAS
3259 So. Halsted St. Chicago

Phone Prospect 1012
DR. STANLEY JAKUBS
DENTISTAS
6322 So. Western Ave.
CHICAGO, ILL.
OFISO VALANDOS:
Nuo 9 iš ryto iki 8:30 vakare

Tel. Canal 0257
Dr. P. Z. Zalatoris
GYDYTOJAS IR CHIRURGAS
Ofiso valandos:
10:30 iki 12 val. rytais
1 iki 3 val. po pietų
6 iki 9 val. vakarais.
Sekmadieniais: 9 iki 12 val. rytais
Ofisas:
1821 So. Halsted Street
Telefonas Canal 0257
Rezidencija:
6600 So. Artesian Avenue
Telefonas Prospect 6659

Phone Canal 6122
DR. S. BIEŽIS
GYDYTOJAS ir CHIRURGAS
2201 W. 22nd Street
CHICAGO, ILL.
Ofiso valandos: nuo 1—3 ir 7—8
Seredomis ir Nedėl. pagal sutartį
Rez. 6631 So. Californija Avenue
Telefonas Republic 7868

DR. STRIKOL'IS
GYDYTOJAS ir CHIRURGAS
Ofisas: 4645 So. Ashland Avenue
Ofiso valandos:
Nuo 2 iki 4 ir nuo 6 iki 8 val. vak.
Nedėliomis pagal sutartį.
Ofiso Tel: Boulevard 7820
Namų Tel: Prospect 1930

Phone VICtory 2514
Dr. A. J. Zimontas
Seniausias Lietuvis
DENTISTAS
3252 So. Halsted St.

Phone LAFayette 8016
Dr. Alex. J. Shimkus
GYDYTOJAS IR CHIRURGAS
Ofisas ir Rezidencija
4300 S. Fairfield Ave.
CHICAGO, ILL.
Ofiso valandos: Atdara visą dieną — 24 valandų Patarnavimas

Phone Boulevard 7042
DR. C. Z. VEZEL'IS
DENTISTAS
4645 So. Ashland Ave.
arti 47th Street
Valandos nuo 9 iki 8 vakare
Seredoj pagal sutartį.

Ofiso Tel. Boulevard 5913
Rez. Tel. KENwood 5107
DR. BERTASH
756 W. 35th Street
Cor. of 35th and Halsted Sts.
Ofiso valandos nuo 1-3; 6:30-8 v.
Nedėldieniais pagal sutartį.

Phone Hemlock 2061
Dr. Joseph Kella
Dentistas
6558 So. Western Ave., Chicago
Valandos nuo 9 iki 8 vakaro
Nedėliomis pagal sutartį

Ofiso Tel. Victory 3687
DR. J. P. POSKA
GYDYTOJAS IR CHIRURGAS
3133 S. Halsted St. Chicago
Ofiso valandos:
Nuo 9 iki 12 dieną ir — 7 iki 9 vak.
Išskyrus Antr-nio ir Ketvirt. vak.
Rez. 6504 So. Artesian Avenue
Telefonas Hemlock 2374
Res. valandos: 3 iki 6 vakare
Antradieniais ir Šešt. 3 iki 9 vak

Tel. Boulevard 5914 Dieną ir Naktį
Ofiso Valandos nuo 2 iki 4, nuo 7 iki 8:30 v. Nedėl. nuo 10 iki 12 a.m.
DR. S. NAIKELIS
Gydytojas ir Chirurgas
Ofisas ir Rezidencija
3335 So. Halsted St.
CHICAGO, ILL.

Tel. Yards 3557
DR. J. MOCKUS
LIETUVIS DENTISTAS
3401 So. Halsted St. Chicago
Hours: 9-12 2-5 6:30 to 8:30
No Office Hours Wednesday

Phone Calumet 7358
DR. M. ZILVITIS
DENTISTAS
3243 South Halsted Street

DR. MARGERIS
3325 So. Halsted St.
Valandos:
nuo 10 ryto iki 2 po pietų
ir nuo 6 iki 8 val. vakare.
Šventadieniais tik susitarus
Phone Boulevard 8488