SANDARA

THE LEAGUE

LITHUANIAN NEWSPAPER

SANDARA
Published by the Lithuanian National League of America
Consisting of 100 Branches Located in all Principal Cities of the United States
MAIN OFFICE
814 W. 33rd St., Chicago Ill.
Calumet 6191

METAI XXV. PENKTADIENIS, GEGUŽĖS-MAY 27 D., 1938 M. No. 21

Gruožai

Rašo V. G.

Milionas Am. Lietuvių.
Milžinas Virsta Nykštuku.
Karaliams Pavojinga Keliauti.
Darbo Valandų Mažinimas.

Kiek yra lietuvių Amerikoj? Vieni sako, jog milionas, kiti —pusantro miliono. Kaip tai nebut, bet skaitlinė visgi nemaža ir jei bent pusė lietuvių išeivių aktyviai dalyvautų tautiniam ir kulturiniam veikime, tai susidarytų milžiniška pajėga, kuri išgriautų ir peklos vartus.

Bet, nelaimė, tik mažutėlė dalis musų išeivijos yra organizuota ir susipratusi. Didžiuma niekur nepriklauso; neskaito lietuviškų laikraščių, nesilanko į parengimus. Dėl to mes iki šiam laikui atsiekėm ir sukurėm tik mažmožius.

—::—

Patenki į kitą miestelį arba miestą ir paklausi vietinių, kiek čia gyvena lietuvių. Atsako, jog esama keletos tukstančių. Prie atsakymo tuojau prideda tokią pastabą: "Gaila kad tik keli desėtkai rimtai interesuojasi lietuvišku gyvenimu . . ."

Čia ir gludi visa musų silpnybė. Amerikos lietuvių išeivija, skaičiumi tebėra milžinas, bet susiorganizavimo ir veikimo atžvilgiu—nykštukas. Yra galimybių tą viską pataisyti ir išjudinti snaudančią energiją. Bet kas bus tam drąsus, kad užsidėti ant savo pečių tokias pareigas?

—::—

Amerikos golfo čempionas, jaunas lietuvis Johnny Goodman dabartinis laikas loši Anglijoj prieš geriausius tos šalies golfistus. Golfas pirmiausia atsirado Škotijoi, todėl musų Goodmanui tenka susidurti ne su bile kuo, bet su pačiais "išradėjais."

Vėliausi pranešimai iš Anglijos rodo, jog Goodmanas nugali vieną oponentą po kito. Ar jam bus lemta išeiti galutinu laimėtoju, kol kas sunku pasakyti.

—::—

Prancuzija ir Anglija oficialiai pasiskelbė taikos globėjais Europoj. Kad parodyti pasauliui, jog tos dvi šalys ištikro stovi arti viena kitos, Anglijos karalius nusprendė aplankyti Paryžių, pabaigoj birželio mėnesio.

Tačiau, karalių kelionė nėra taip saugi. Atsimename kas atsitiko su Jugoslavijos karaliu Aleksandru, kai jis 1934 metais įkėlė koją į Prancuziją. Jis tuojau buvo nušautas.

Prancuzai šį sykį žada buti atsargesni ir Anglijos karaliui suteiks kuodidžiausią apsaugą.

—::—

Kur tik nepasisuk, visi nusiskundžia bedarbe. Vasarinis pagerėjimas visai nežymus ir bedarbių skaičius tebėra arti 11,000,000. Vienok badauti vargiai ar kam teks. Federalė valdžia turi pakankamai rezervų suteikti pašalpą tiems, kam ji reikalinga. Pagaliau, juk ir depresija nebus amžina. Pertekliai arba inventoriai išsisemia. Dirbtuvės vėl turės but paleistos, kad užpildyti trukumus.

Depresiją, beabėjo, sumažins ir neseniai priimtas kongrese įstatymas, kuris nustato 40 valandų darbo sąvaitę ir minimum atlyginimą.

Čechai Nenusileidžia Vokiečiams; Karo Pavojus Didėja

SVARBESNIEJI PASAULIO ĮVYKIAI

Argentina Trokšta Demokratijos

Buenos Aires, Argentinos sostinėj, įvyko didelė demonstracija, kurioj dalyvaujančios minios pareiškė prisirišimą prie demokratijos ir pasmerkė diktatorius.

Revoliucija, įvykusi 1930 metais buvo suvaržiusi demokratiją Argentinoj.

Latvija Giriasi Savo "Prosperity"

Šiomis dienomis Latvijos finansų ministeris Ludviks Ekis paskelbė, jog Latvijoj blogų laikų nebėra. Industrija pradėjus smarkiau judėti ir visoj šaly pasijuto darbininkų stoka.

Šią vasarą Latvija atsikvies apie 40,000 ukio darbininkų iš Lenkijos.

Ispanijos Lojalistai Atsigriebia

Po ilgo traukimosi atgal, ispanų lojalistai, pagaliau sustojo ir ėmė gintis. Kaikuriose vietose jie net perėjo į atakas ir atstumė priešą.

Vėliausi pranešimai rodo, jog lojalistai apsupo sukilėlių užimtą Tremp miestą, kuris yra svarbus kaipo elektros centras.

Fordas Laikosi Tvirtai

Vėliausiai paskelbta atskaita rodo, jog Fordo automobilių kompanijos vertė siekia $704,922,541. Pereitais metais buvo pagaminta 1,314,369 motorų.

Areštuotas Baltojo Namo Klerkas

Doleris yra "limpantis" dalykas. Pastaromis dienomis areštuotas tulas W. S. Buchly, kuris dirbo per paskutinius penkis metus prie išsiuntinėjimo laiškų baltąjame Name, Washington, D. C.

Jis tapo sugautas vagiant pinigus, kurie buvę suženklinti ir lengvai prieinami. Bet padarius kratą jo namuose, rasta dar įvairių kitokių daiktų, kaip tai drabužių, lempų ir net klijankų.

Reikalauja Sustabdyti Imigraciją

"Sons of the American Revolution" savo konvencijoj priėmė rezoliuciją, kurioj reikalaujama, kad imigracija butų visiškai sustabdyta.

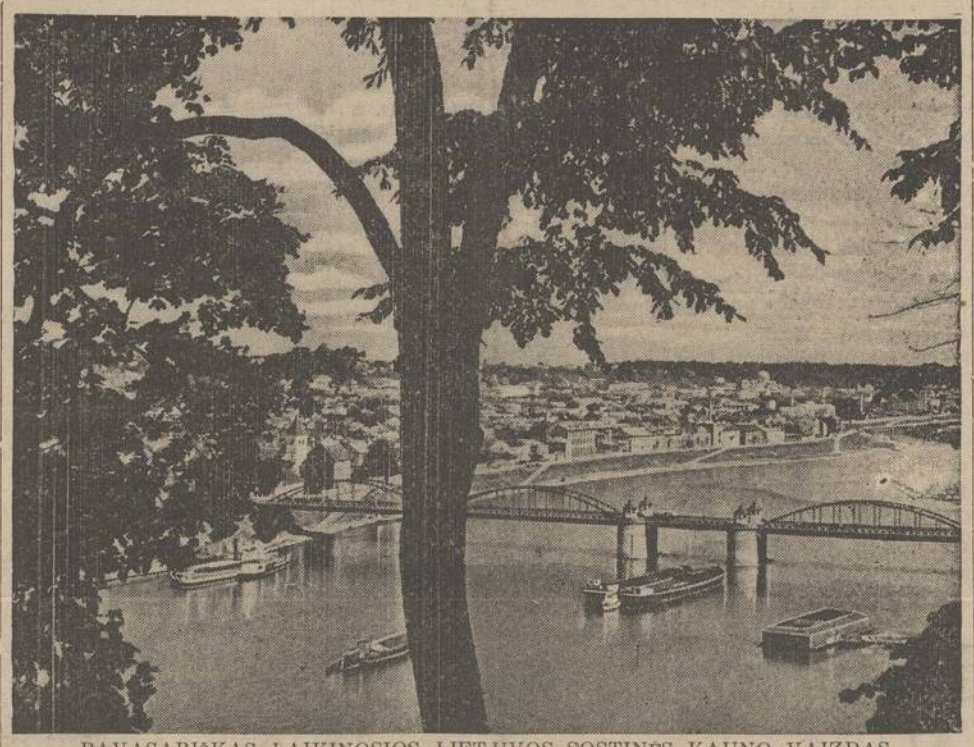

PAVASARIŠKAS LAIKINOSIOS LIETUVOS SOSTINĖS KAUNO VAIZDAS.

Klaipėdos Vokiečiai Tėmija Įvykius Čekoslovakijoj

Čechoslovakijoj gyvenanti vokiečiai atvirai pareiškė savo ištikimybę Hitleriui ir laukia kada tas ateis jų išvaduoti. Tačiau Vokietija nedrysta užpulti Čechoslovakijos ir pasitenkina tik popierinėm atakom.

Šių įvykių eigą atydžiai seka Klaipėdos hitlerininkai, kurie tiki, jog apsidirbęs su čechais, Hitleris atkreips savo domę į Klaipėdą.

Švedų Darbininkai Raudonas Vėliavas Padėjo į Archyvą

Kaip daugelyje kitų kraštų, ir Švedijoje ilgą eilę metų gegužės 1 dieną budavo laikoma specifine darbininkų diena. Stokholme ir kituose Švedijos miestuose tą dieną budavo didžiulės demonstracijos: plevėsuodavo raudonos vėliavos, plakatai, su revoluiciniais šukiais, kokius buvo tais laikais mada visur skelbti. Tiesa, Švedijoje per tokias šventes nebudavo jokių susirėmių,—švedų darbininkija gegužės 1 d. demonstruodavo ramiai, be išsišokimų, be daužymų ir laužymų.

Dabar švedų darbininkai raudonas vėliavas padėjo į archyvą. Nieks jų tai daryti nevertė, bet budami tikrai kulturingi, karštai mylėdami savo kraštą, raudonų vėliavų ir tuščių revoliuciniu šukių jie patys atsisakė. Jie pamatė, kad tikrai laimingas gyvenimas visiems valstybės gyventojams gali buti sukurtas ne svetimų, griaunamų idėjų besivaikant, o spiečiantis po tautinėmis vėliavomis ir veikiant tautinės vienybės obalsiais.

Mirusių Laidojimo Apeigos Kinijoj

Kiekviena šalis turi savotiškas mirusių laidojimo apeigas. Pav., Kinijoj išmušama namuose skylė, kad nabašninko "dušia" galėtų greičiau patekti į dangų. Paskiau, kunigai vaikščiodami aplinkui sudegina kiek galima daugiau popierinių pinigų, kad mirusis galėtų nusipirkti reikalingiausių dalykų.

Velionį aprengia brangiausiais drabužiais, o visi artimi giminės užsivelka baltus rubus, nes Kinijoj tas reiškia gedulą.

Kinija Priešinsis Japonijai Nežiurėdama Jokių Aukų

Hankavas.—Kinų valstybės vykdomojo komiteto vicepirmininkas gen. Čangčunas pareiškė, kad Kinija nepadėsianti giklo, kol Japonija nepakeisianti savo politikos Kinijos atžvilgiu. Kinija yra tvirtai pasiryžusi, vadovaujant maršalui Čiangkaišekui, priešintis Japonijai, nežiurėdama jokių aukų. Taika gali buti sudaryta tik kada bus sugrąžintas visiškas Kinijos suverenumas visoje Kinijos teritorijoje.

Žinios iš Lietuvos

Dzukų Senovės Dienos Lazdijuose ir Seirijuose

Šią vasarą Lazdijuose ir Seirijuose ruošiamos dzukų senovės dienos. Dienų programa sudaryta labai plati, įvairi ir įdomi. Svarbiausias senovės dienų programos punktas bus parodos. Jose bus atvaizduoti senovės lietuvių darbai, ukio įrankiai, liaudies meno dirbiniai, įvairus audiniai, ir kita. Iškilmių metu bus parodyti dzukų šokiai, dainos, vestuvės, ir kiti papročiai.

Senovės dienoms ruošiasi jaunimas, ukininkai, darbininkai ir kiti gyventojai. Lazdijų ir Seirijų miesteliai tvarkosi, puošiasi, tikėdamiesi susilaukti daug svečių.

Vilnius, gegužės 12 d. — Visų Vilniaus lietuvių uždarytųjų organizacijų atstovai kreipiasi telegrafu į Lenkijos Ministerį Pirmininką, prašydami pagreitinti išsprendimą skundu, išdėstytų anksčiau pasiųstam memoriale.

Lietuva Gaminsis Ir Cementą

Energijos komitetas galutinai ištyrė ir rado, kad ties Skirsnemune rastieji kreidos sluoksniai yra pakankamai dideli, ir čia galima statyti pirmąjį cemento—fabriką. Kreida, pridėjus kai kurių priemaišų, visai tinka cemento gamybai.

Taip pat aptirti žymųs kreidos klodai Akmenės valsčiuje, Vegerių rajone. Šie kreidos sluoksniai dar tebetiriami ir aiškinama, kiek jie tinka cementui gaminti.

Dabar galutinai ruošiami projektai dviems cemento fabrikams statyti. Pirmasis bus pastatytas ties Skirsnemune ir jo tatyba prasidėsianti dar šiais metais.

Kai Lietuva savo krašte gamins ir cementą, tai beveik visa statybinė medžiaga bus gaminama namie, ir jos visai mažai teks įsivežti iš užsienio.

Jau atvyko daug amerikiečių į Lietuvą.

NAZIAI NEPATENKINTI ANGLU AKCIJA

Vokiečių Bombanešiai Skraido Čechų Pasieny

Po aneksavimo Austrijos, Vokietijos naziai taip įsismagino, jog visas pasaulis atkreipė domę į jųjų veikmę. Pasaulio diplomatai manė, kad prisijungę Austriją jie tulam laikui bus ramųs, bet apsirikta. Austrijoj padarytas žygis jiems užaugino tokius ragus, kad jie pasileido visais frontais pasiekti tą, ko negalėjo padayrtį Kaizeris.

Pirmiausiai jie atsisuko prieš Čechoslovakiją su tikslu ją sukapoti į dalis, o gal ir visą pasigrobti. Tačiau pastaroji, nors ir padarė didelius nusileidimus, bet pilnai jų reikalavimų patenkinti negali.

Dabar jie grąsina pavartoti prieš ją jėgą. Bet kol kas atrodo, jog butų tik paprasti manevrai. Kadangi prancuzai, anglai ir sovietai yra nusistatę ant žut-but ginti čechų nepriklausomybę, naziai pradėjo labai nervuotis, ypač labai nepatenkinti anglų akcija.

Anglai Naziams Įvarė daug Baimės

Kuomet Hitleris pradėjo perdaug triukšmauti, Anglai įsakė savo ambasadoriui pasirupinti išvežimui visų tarnautojų iš Vokietijos. Naziai pamatė, jog Anglai "Means Business", ir pradėjo bažytis, kad jie nesirengia kelti ginklo prieš čechus ir nori taikiu budu išrišti kilusį konfliktą tarp nazių—sudėtų iš čechų valdžios. Bet tas jų taikus budas —atplėšimas vieno trečdalio Čechoslovakijos.

Kad to jie siekia, tai ir tas faktas liudija, kad sutraukė daug kariuomenės čechų pasienin ir demonstruoja savo pajėgą. Jų lėktuvai kas dien skraido ne tik parubežiais, bet tankiai perskrenda ir čechų pusėn. Ir kuom tas viskas pasibaigs, parodys netolima ateitis.

Amerikos Naziai Rengiasi Prie Teroro

Vienu keliu Hitleris kreipiasi prie prez. Rooseveltu, kad Suv. Valstijų valdžia sušvelnintų savo akciją prieš nazius, gi kitu keliu jie planuoja su prez. Rooseveltu atsisveikinti. Toki nazių planai sukėlė ant kojų ir Suv. Valstijų Kongresą.

Vilniuje Jau Eina "Aidas"

Uždarius pernai "Vilniaus Rytojų," vilniečiai lietuviai paliko beveik be jokio laikraščio. Tą laikotarpį buvo leidžiami vienkartiniai leidiniai, kiekvieną kartą kitokiu pavadinimu. Mat, vieną kartą išleidžiamam laikraščiui, kaip ir knygai, nereikia leidimo.

Visą laiką vilniečiai rupinosi išgauti leidimą nuolatiniam laikraščiui leisti. Daug jie buvo padavę prašymų, bet vis leidimo negaudavo. Pagaliau pavyko gauti leidimą leisti du kartus per savaitę lietuvišką laikraštį vardu "Aidas." Gavus leidimą, tuojau ir išėjo "Aidas," kuris vilniečiams lietuviams atstos pernai uždarytąjį "Vilniaus Rytojų."

Prienai

Elta Tilto Statyba

Pastaruoju laiku prie Prienų naujojo tilto statybos dirba apie 60 darbininkų .Upės vagoje bei ramtuose kalami poliai ir astoliai. Netrukus pradės kasti upės vagoje taurų pamatų duobes (katlovanus).

Šiomis dienomis paskelbtos varžytinės kalbamo tilto privažiavimams pastatyti.

Italija—Brangi ir Baisi Sąjungininkė Vokietijai

Kas Sulaikys Germanizmo Politiką Vid. Europoje?

Paryžius.—Paryžiaus spauda vis gana plačiai komentuoja kanclerio Hitlerio atsilankymą Italijoje.

"Petit Journal" pabrėžia, kad Benito Mussolinis pasauliui ir ypač Vokietijai suteikė įrodymų, kad Italijos karo laivynas sparčiai atgyja ir stiprėja.

"Figaro" pažymi, jog Hitleris šiuo metu yra įsitikinęs, kad dabar Italija, turėdama daugiau kaip šimtą povandeninių laivų, keturis didelius statomus kreiserius, jau nebeskaitant kitų karo laivų, yra brangi ir baisi sąjungininkė, kuri nusipelno atitinkamą vietą Vidužemio juroje ir Afrikoje, lygiai kaip ir pačioje Europoje.

"Populaire" rašo: "Prieš kovo 11 dieną Mussolinis, gal but, tikėjo galimumu sulaikyt kompromiso budu pusiaukelyje germanizmo plitimą Vidurinėje Europoje. Tačiau dabar jau aiškiai matyti, kad Dunojaus ir Balkanų valstybės jokiu budu negali užkirsti kelio tam plitimui, jei joms nesuteiks paramos didžiosios vakarų valstybės. Tačiau ir tatai pasidarytų neįmanoma, jei Berlynas "kolonizuotų" Čekoslovakiją."

SANDARA

THE LEAGUE

LITHUANIAN NEWSPAPER

LITHUANIAN WEEKLY NEWSPAPER
Published Every Friday by the
LITHUANIAN NATIONAL LEAGUE of AMERICA

Editorial Office:
814 West 33rd St., Chicago, Ill. Telephone Calumet 6191

SUBSCRIPTION RATES:
In The United Stater per year $2.00
In Canada and All Foreign Countries per year $3.00

Entered as second class matter OCTOBER 25th, 1928, at the Post Office at Chicago, Illinois, under the ACT of MARCH 3, 1879.

Sandara yra Sąvaitinis Laikraštis, leidžiamas kas Penktadienis.
Sandara yra Organas Amerikos Lietuvių Tautinės Sandaros,
814 West 33rd Street, Chicago, Illinois.

UŽSAKYMO KAINA:
Suvienytose Valstijose metams $2.00
Užsienyje metams $3.00

Vokietija Nėra Taip Galinga, Kaip Ji Nori Pasirodyti

Bėgyje kelių pastarųjų dienų buvo kalbama, jog Hitleris pasiųs savo kariuomenę į Čechoslovakiją ir užims tą kraštą. Ištikro, momentas atrodė gana įtemptas ir čechai rimtai ruošėsi gintis iki paskutinių. Bet kaž kaip viskas vėl aprimo ir vokiečių armija neperžengė sienos.

Hitlerio karštį atšaldė Anglija ir Prancuzija, kurios atvirai palaikė čechų pusę. Kitas dalykas, tai pačios Vokietijos ekonominės silpnybės. Vokietija negali laimėti didesnio karo, dėl to, kad jai truksta geležies ir aliejaus. Dabartiniu laiku jo kontroliuoja tik penktą dalį tų geležies kasyklų, kurias ji valdė drauge su Austro-Vengrija 1914 metais.

Šiandie Vokietija importuoja du trečdalius suvartojamo aliejaus. Karui kilus reikalavimas keleriopai padidės, bet aliejaus nebus iš kur gauti. Tas pats ir su maistu. Busimam kare, Vokietija ir vėl but marinama badu ir galų gale paklupdyta ant kelių.

Tiesa, Hitlerio patarėjai tikisi sutriuškinti priešus į kelias sąvaites. Bet Ispanijos civilis karas parodė, jog ir geriausi orlaiviai bei tankai neįstengia atlikti stebuklų. Todėl kol Anglija, Prancuzija ir kaikurios kitos šalys laikysis kruvoj, Hitleris vargiai ar išdrys pirmas pradėti karą.

Ko Reikalauja Iš Musų Kitos Kolonijos

Ilgi pasikalbėjimai su Naujosios Anglijos lietuvių veikėjais iškėlė aikštėn keletą svarbių dalykų, kuriuos mes buvom bepradėję užmiršti. Didesni ir skaitlingesni išeivijos centrai, kaip pav. Chicaga, New Yorkas ir kiti užsidaro savam kevale ir nustoja įdomautis kas dedas tolimesnėse nuo jų kolonijose.

Aplankius šias kolonijas nusistebi suradęs visą burį gerų, nuoširdžių lietuvių, kurie troškta bendrai su mumis dirbti Lietuvos ir išeivijos gerovei. Bet budami neskaitlinga, izoliuota grupele, jie nedrysta išeiti į platesnį vieškelį ir savystoviai veikti. Vienas Connecticut valstijos veteranas darbuotojas pareiškė:

"Mes atydžiai sekam ką jus veikiat Chicagoj ir džiaugiamės jusų pasisekimais. Bet kodėl jus nepasakot mums ką ir kaip daryti čia, tolimesnėse nuo Chicagos kolonijose? Mes neturim inteligentų, profesionalų, bet musų širdys troškta dalyvauti bendrame Amerikos lietuvių judėjime ir progrese."

Akyvaizdoj šių faktų, kyla mintis, kad A.L.T. Sandara turi kuogreičiausiu laiku išplėsti savo tautinę misiją į visus miestus, miestelius ir ukius, kur tik gyvena lietuviai. Pats musų veikimas privalo but pertvtrkytas, taip kad jis pasiektų visus išeivijos kampelius. Įvykinimas šio siekimo, beabėjo, reikalaus iš musų daugiau pastangų ir pasiaukavimo, bet tas viskas atneš pageidaujamus vaisius.

SLA. Seimo Karštligė

Patys "bendro fronto" šulai prisipažysta, jog nuvežimui savų delegatų į SLA. seimą Scrantone, jie skiria nemažas sumas pinigų. Apart tiesioginių kontribucijų supirkinėjimui delegatų, jie pasisavino net ir tas aukas, kurios buvo surinktos Lietuvos reikalams, laike protesto mitingų prieš Lenkiją.

Dabar paklauskime—kokiam tikslui tas viskas daroma? Rodosi, jų žmonėm, kurie pateko SLA. Pildomon Tarybon negręsia joks pavojus. Opozicija, arba teisingiau sakant tautinė grupė, seimuose nenori triukšmauti arba ką nors išstumti. Ginčijamus klausimus jau išrišo balsavimai, palikdami viską po senovei.

Paprasta nuovoka rodo, jog ateinantis SLA. seimas turėtų ieškoti priemonių sustiprinti, bet ne skaldyti organizaciją. Politiniems ergeliams čia reiktų skirti kuomažiausiai vietos. Partijų laimėjimai pasiliktų partijų laimėjimas, bet ne susivienijimo. Daleiskim, kad "bendras frontas" prisivežęs delegatų pakartotų Detroito seimo istoriją. Kuopose ir spaudoj kiltų nauji, dar negirdėti ergeliai, kurie galų gale palaidotų patį susivienijimą.

Tegul niekas nemano, jog stovėdami už 'common sense', mes bandom paslėpti savo silpnumą. Tokio dalyko nėra. Sandariečiai trokšta, kad susivienijimas dar labiau išaugtų ir sustiprėtų, bet jeigu kas bandys jį galutinai paversti "bendro fronto" politiniu įrankiu, tuomet mes kalbėsim visai kitaip.

APŽVALGA

VOKIEČIAI RAGINA BAIGT ISPANŲ CIVILĮ KARĄ

Per veik dvejus metus teikusieji agalbą sukilėliams, siųsdami savo armiją ir specialistus ir matydami, kad tam karui nėra galo, pradėjo raginti baigti civilį karą.

Sako, kad tai yra beprasmis žygis ir jis turi buti baigtas.

Taip, jeigu jis beprasmis žygis, tai gi kokiems galams vokiečiai tiek daug aukaujas jam? Kodėl jie nepalieka to reikalo išsprendimą patiems ispanams.

Bet ne. Tas žygis nėra beprasmis ar mažos vertės. Jis turi didelės reikšmės ne vien ispanams, bet vokiečiams ir italams. Šis jų raginimas baigti karą yra daromas tik tam, kad atšaldžius lojalistus ir pergalė butų sukilėlių pusėj. Bet lojalistai gerai žino ką tas viskas reiškia ir todėl jie taip atkakliai kovoja iki galo. Ir jie kovoja ne tiek su saviškiais kiek su išoriniais priešais — vokiečiais ir italais.

NAUJOSIOS ANGLIJOS SANDARIEČIŲ DIENA

Seniaus Sandariečių veikimas buvo vedamas tik kolonijose. Vėliau atsirado apskričiai, paimdami po kelias kolonijas. Dabar jau ir tuomi ne pasitenkinama. Kaipo pavyzdys, birželio 12 dieną, New Britain, Conn. įvyksta Naujosios Anglijos Sandariečių Diena—didelis išvažiavimas. Jame dalyvaus Conn., Mass. ir New Yorko valt. sandariečiai ir šiaip tautinio nusistatymo lietuviai.

Butų gerai, kad ir kitų apygardų Sandariečiai suruoštų panašias dienas—didelius piknikus. O tas yra galima. Atsižvelgiant į šių dienų transportaciją—automobiliais, šimtas kitas mylių nėra tolima kelionė. Panašius suvažiavimus galėtų surengti Michigan su Ohio; Penn. su New Yorko; Illinois su Wisconsino sandariečiais ir t.t. Tas netik pagyvintų, bet sustiprintų musų veikimą.

Daug Sportininkų Vyksta Lietuvon

ALA. Sąjungos Darbuotės Atbalsiai

Amerikos Lietuvių Atletikos Sąjungai paraginus lietuvių kolonijas siųsti į Lietuvą jaunuolius atletus dalyvauti Olimpiadoj iškilmingam paminėjimui Lietuvos nepriklausomybės 20 metų sukaktuvių, visos kolonijos sujudo. Be atskirų kolonijų Chicagoje, pareina žinios iš Clevelando, Pittsburgho, Rockfordo, Harvey, net iš Naujos Anglijos ir Wyomingo Klonių, kad ir ten visur skubinai rengiama po vieną ar daugiau atletų siųsti į Lietuvą. Tarpe daugelio kitų kandidatų yra net ir garsusis futbolininkas Joe Beiner, kuris pernai tapo išrinktas sporto žinių laikraščio redaktorium; diktas vyras, virš 6 pėdų augčio ir sveriąs virš 200 svarų.

Kiek Atletų Chicaga Pasiųs?

Chicagos miesto lietuvių kolonijos jau turi suorganizavę savo atletų burį, kuris keliaus į Lietuvą, tačiaus pageidaujama kad butų galima pasiųsti burelį didesnį, todėl dabar stengiamasi sukelti daugiau lėšų. Todėl ALA. Sąjunga tam tikslui rengia naktinę gegužinę, kuri įvyks Birželio 10 dienos vakare. Bus duotas platus programas su sporto žaislais ir kitokiais pamarginimais. Supervaizeriais A. G. Kumskis su savo padėjėjais deda visas galimas pastangas, kad gegužinę surengti kuopavyzdingiausią.

ALA. Sąjungos Darbui Parama

Kadangi Amerikos Lietuvių Atletikos Sąjunga pasiėmė veikti tautiškos idėjos darbą, tad yra žmonių, kurie tą darbą supranta ir įvertina jo tikslą. Tokių žmonių keliatas atėjo Sąjungai talkon, kad jos darbą paremti nevien savo pritarimu ir pagyrimu, bet ir pinigu. Bankininkas Justinas Mackevičius, pramonininkas Juozas F. Budrikas, pramonininkas Jonas Juodeikis, Pramonininkas Stasys Balzekas ir Cook apskričio sekretorius M. J. Flynn (svetimtautis), visi pasiryžo prisidėti su žymia auka; kiekvienas jų pasiėmė apmokėti vienam Lietuvon keliaujančiam lietuviui atletui kelionę į abi pusi: į Lietuvą ir atgal.

Tai pavyzdis kitiems lietuviams pramonininkams ir lietuvių draugams svetimtaučiams. Šitas prakilniųjų chicagiečių nuoširdumas ir duosnumas turėtų paskatinti ir kitus musų pramonininkus, nevien Chicagoj, bet ir kitur.

ALAS. Koresp.

REZOLIUCIJA

Bridgeport, Conn. lietuviai išnešė sekančio turinio rezoliuciją:

Mes, Bridgeport, Conn. Lietuviai, susirinkę į masinį mitingą šeštadieny, gegužės 21 dieną, 1938 m., Lietuvių Jaunų Vyrų Draugijos svetainėj, 407 Lafayette St., Bridgeport, Conn. ir išklausę pranešimus apie dabartinę padėtį Lietuvoje, pareiškiame sekančiai:

1. Atsižvelgdami į tai, kad Lietuvos Nepriklausomybės išlaikymas remiasi ant visų šalies gyventojų ir tiktai visų bendromis pastangomis toji sunkiai iškovota nepriklausomybė gali buti apginta.

Tad, reikalaujame, kad Lietuvoje butų atsteigta demokratinė tvarka ir šalies valdžia butų rinkta visų šalies gyventojų laisvai visuotinu balsavimu.

Susirinkimo Pirm.

P. Remeika.
Susirinkimo Sekret.
A. Sapiega.

MOKSLO KAMPELIS

Mažai Girdėti Senovės Lietuvių Dievaičiai

Paaiškina Iš Kur Paeina Žemaičiai

Šiomis dienomis į mano rankas pateko Dr. Edm. Veckenstedto knyga apie žemaičių legendas ir senovinį tikėjimą. Šioj knygoj galima rasti nemažai medžiagos musų tolimos praeities pažinimui.

Vienoj pasakoj aiškinama, jog žemaičių giminė paeinanti iš deivės žemaitės, kuri išaugusi Kristaliniam Palociuje ir buvusi taip graži, kad į ją įsimylėjo Perkunas ir ją apsivedė.

Bet dievų tarpe ne visada viešpatavo harmonija. Kai tik Perkunas apleisdavo namus, tuoj prie jo žemaitės lysdavo Aukštis ir Šveistikis. Pastebėjęs neištikimybę, Perkunas supyko ir ištrėmė Žemaitę ant žemės. Žemaitė surado kitą vyrą ir su juom susilaukė skaitlingos šeimynos, kuri vėliau užėmė visą dabartinę Žemaitiją.

Aukštis

Aukštis, žemaitės suviliotojas buvo klajojantis dievaitis. Jo pilis, iš kieto akmens, kabojo ore. Sykį koks tai piktų dvasių milžinas bandė užpulti Aukštį. Bet pastarąsis nebuvo "lepšė." Jis tą milžiną pavertė į akmenį, o paskiau savo rankomis sutriuškino į šmotukus. Nuo laiko žemėje pilna mažų akmenėlių.

Tačiau, sauvaliaudamas, jis užrustino ne kartą dievą, Pramžių, kuris buvo nusiuntęs Aukštį į pragarą.

Šveistikis

Šveistikis buvo žinomas senovėje kaipo ugnies ir šviesos dievaitis. Į ką jis pažiurėdavo ten kildavo gaisras. Jei, iš priežasties sausros, nudžiudavovo laukai, tai reiškė, jog Šveistikis pyksta ant žmonių.

Kuomet kildavo audros, tai žemaičiai išbėgę iš namų garsiai šaukdavo: "Perkune, nebegrumok musų žemelei! Tegul tavo brolis Šveitikis sutaikina tave su žeme."

Piktybė

Anais laikais lietuviam atrodė, jog ir piktybė buvo gyva asmenybė. Ji jodinėjusi ant begalvio arklio, turinčio tris kojas. Piktybei besiartinant medžiai lenkėsi, o žmonės slapstėsi kur tik galėdami.

Žolinė

Daug gražesnio pobudžio yra buvus deivė Žolinė. Ji pasižymėjo nepaprastu gražumu ir amžina jaunystė.

Kai vaikinas ir mergina įsimyli, tai Žolinė sergsti jų meilę. Ji atsilanko į sužiedotuves ir vestuves. Sakoma, jog vienas ukininkas matęs ją netoli Kalvarijos. Ji nešiojus ant galvos vainiką, o jos rūbai buvo papuošti gėlėmis.

Apart čia pažymėtų dievų ir dievaičių senovės žemaičiai turėjo galybė kitų. Kaikurie jų tebėra minimi žmonių kalboj, dauguma gi dingi be pėdsako.

K. Jurčius.

JUMORAS

Draugė

—Ponas sako, jog aš esu graži ir labai viliojanti.

—Klaidą padarytum, jej apsivestum su tuo žmogumi, kuris jau dabar tave apgaudinėja.

Telegrama

Viena senmergė išlošė loterijoj nemažą sumą pinigų. Kai apie tai sužinojo, tuojau nubėgo į telegrafo ofisą pranešt savo vaikinui, kuris jau buvo ją pametęs.

—Išlošiau 50,000 dolerių. Ar nori mane vesti? Apmoku dešimts žodžių atsakymui.

Tą pačią dieną gauta telegrama toks atsakymas:

—Taip, taip, taip, taip, taip, taip, taip, taip, taip, taip.

Apetitas

—Kaip tos patarlės melagingos!—kalbėjo vienas jagamasta prie stalo.—Daug kartų girdėjau, jog apetitas ateina žmogui bevalgant, o aš jau trečią valandą valgau ir neturiu jokio apetito.

Gandras

—Koks tas paukštis, mamyte?—klausia Vincukas.

—Tai gandras, kuris vaikus atneša naktimis.

—O kaip jis įlekia į namus.

—Per langą.

—Aha, dabar žinau dėl ko Zosė uždaro naktimis langus.

Kaip Indėnai Sutinka Pavasarį?

Kiekvienas kraštas turį savo papročius. Keliautojas Cruze-Valinas aprašo, kaip Kanados ir Šiaurės Amerikos indėnai sutinka ir švenčia pavasario sugryžimą. Šių kraštų indėnams pavasario sugryžimą praneša tam tikros žuvys retrererėmis vadinamos. Jos pasirodo dideliais buriais ir keliauja prieš srovę upe aukštyn. Kaip tik pasirodo retrererės, paupių indėnai kuria didelius laužus. Laužų liepsna ir dumai perduoda ženklą toliau gyvenantiems, kad galima pradėtį švęsti pavasario sugryžimo šventę. Kad ir gražiausias oras butų ar saulė kaitriai kaitintų, kol tos žuvelės nepasirodo, indėnas jokiu budu nešvęs pavasario sugryžimo.

Suliepsnojus visame krašte laužams, indėnai krikščionys dideliais buriais susirinkę, pradeda melstis. Jie prašo sėkmės visai vasarai. Po to prasideda indėnų jaunimo žaidimai: lenktynės pesčiomis, o ypač ant žirgų. Žinomas indėnų žirgų patvarumas ir greitumas. Lenktynės sukelia visuotinio susidomėjimo. Po lenktynių esti pradedama medžioklė. Medžioklėje dalyvauja tik jauni vyrai ir didžiausią grobį laimėjęs vadovauja tolimesnėmis iškilmėmis ir yra vyriausias gentės teisėjas.

Teisėjo pareigos indėnuose tiesiog dievinamos. Nors jis sprendžia be jokių rašytų įstatymų ar paragrafų, tačiau jo sprendimo žodis fatališkai šventas. Nenusilenkęs ir neišpildęs teisėjo žodžio, susilaukia vieno: ištrėmimo iš genties tarpo. O tai indėnams be galo skaudu, visi to bijo. Tik šiam teisėjui sutikus, galį vyras vesti mergaitę, ir ta proga esti labai daug sutuoktuvių. Toliau šventė tampa daugiau vestuvinės iškilmės, kurių metu jaunimas siaučia: šoka ir dainuoja pavasarines dainas.

$1,500 – 150 – DOVANŲ – 150 – $1,500
BUS IŠDALINTA PIRMAME METINIAME
NEW CITY FURNITURE MART

PIKNIKE

Sekmadieny, Gegužės-May 29, 1938
BIRUTĖS DARŽE
79 IR ARCHER AVENUE
14 Muzikantų — George Ahrenot's Orkestra — 14 Muzikantų
PROGRAMAS — UŽKANDŽIŲ — GĖRIMŲ
Bilietus galima gauti nuvykus į New City Furniture Mart
1656 W. 47-ta gatvės — Telefonas Boulevard 3534
SEKMADIENY, GEGUŽIO-MAY 29, 1938
1500 –New City Furn. Mart Piknikas– 1500

SUKYS-DOODY-ANTONISEN, INC.

SKOLINAM IR PERKAM PIRMUS MORGIČIUS.

INSIURINAM GEROSE KOMPANIJOSE — NUO UGNIES, VĖTROS IR T. T. TAIPGI — STIKLUS, AUTOMOBILIUS IR RAKANDUS.

3320 South Halsted St., Chicago, Illinois
Telephone YARds 5215

Direct Echoes

(AIDAI)

Facts — Humor — Literature — Gossip — News

No. 21—May 27, 1938 VOLUME X

SPRING

By JOSEPHINE ALEKSA

Let us put the cares of the world away and become admirers of nature. Nature is grand, splendid, and beautiful.

Ah! To feel the reawakening throb in Mother Earth. Gradually, the sap pulsates through the great arteries of the trees, which bud and finally open their leaves. The birds return and build their nests. The fruit trees blossom, all nature is joyous after a long winter's sleep.

Mother! Dear mother which shelters all on her immense breast. That great heart which gives life to all.

To lie down under a tree, and pillow one's head on arms, to listen to a murmuring brook, to watch the clouds float lazily across the blue sky, to hear the chirping birds, all this makes up into a beautiful spring day which a few city people ever stop to appreciate.

MARQUETTE PARK EVENTS

Tennis players who want to join the park tennis club should attend a meeting of the players next Tuesday. The purpose of this organization is to sponsor tournaments, exhibitions and social functions. A new track field, situated one block east of the fieldhouse, has just been completed. In order that Marquette Park may have a strong track team, regular workouts will be scheduled for those desiring to join... A park tournament will be held this summer. Anyone intrested in joining the Archery club should contact Mr. Kumskis, park director... Clarence Brown, supervises the Marquette Park Camera club, now boasting twenty-five members. A city-wide photo contest is now in progress... The golf club holds meetings every Tuesday at the fieldhouse. Patrick Walsh, well known golf professional, has been appointed official golf manager. He plans to sponsor many park golf tournaments in conjunction with the golf club, which is soliciting new members... A vast army of WPA workers are transposing the landscape of Marquette Park from what was once a virtual prairie park to one of the most beautiful parks in Chicago. Last year several paved roads were constructed. The purpose of these roads was to provide adequate transportation facilities for automobiles so that the drivers may ride leasurely along and observe the scenic beauty. Because of this, several entrances to the park were closed in order to avoid having a boulevard. If a boulevard was present, it would be filled with honking cars, making it dangerous for the children, and above all, it would rob the atmosphere of the dignified landscape and the real beauty of nature.

Daniel Mezlay.

GOSSIP COLUMN

Sandara's picnic was a grand success. And many came to catch a breath of air and to enjoy one's seif. A program of dancing and wrestling was held. And I believe we all had a good time.

—ooo—

The "Jaunoji Kuopa" SLA. 366 has elected a delegate to the convention to be held in Scranton, Penn. Perhaps the young lady will be the youngest delegate present.

—ooo—

Our editor, Mr. Vaidyla, is being feted in New York, N. Y. He says that he is quite occupied. But I hope he isn't forgetting the most essential part of the feast. And that is speaking! After all, that is a speaking tour.

—ooo—

The banquet held in honor of Mr. Byanskas was a grand success. And it was a nice way to reward Mr. Byanskas, conductor of "Birutė" chorus for his splendid work in "Perikola."

At Marquette Park

FIRST ANNUAL MEMORIAL DAY CELEBRATION AT MARQUETTE PARK

On Sunday, May 29th Marquette Park will be the scene of all day festivities celebrating Memorial Day. At 7:00 P. M. sharp Community American Legion Posts, that of Stanley Sullivan Drum and Bugle Corp., Darius-Girėnas Post, Glendale Post, Grace Church Boys Drum and Bugle Corp., Darius-Girėnas Jr. Drum and Bugle Corp. and the Southwest Girl Scouts will assemble at the Darius-Girėnas Monument, 67th and California Ave. and the Memorial Day ceremonies will be performed including the laying of a wreath at the monument by the Lithuanian Consul Peter Daužvardis in memory of the two lost Lithuanian Trans-Atlantic flyers and followed by Taps, and a firing squad salute.

A parade will follow the Monument ceremonies with all of the above American Legion posts participating. Included in the parade will also be the park activities on the summer program on parade with 500 individuals exhibiting such activities as: Tennis, Golf, Cycling, Roller Skating, Archery, Softball, Pre-School activities, Horseshoes, Table Tennis, Puppet Exhibition of Snow White and the Seven Dwarfs, and Folk Dances. The parade will begin at 67th and California Ave. and proceed west to the Marquette Park Fieldhouse.

The parade will be climaxed by exhibitions of the Drum and Bugle Corps of the above Community American Legion Posts inside of the parking area at Fieldhouse. A huge outdoor Amphi Theatre seating several thousand will be set up where the Memorial Day Special All Day Amateur Vaudeville show will be presented. County Cerk Michael Flynn will present the winners of this show with fine prizes. Mr. Wm. Collins, Area Supervisor for the Chicago Pk. District will speak on summer program in the parks. Frank Hildom, Pres. Marquette Lions Club, Robert Jones, Pres. Southwest uBsiness Men's Ass'n will act as judges of the all star Amateur Show. Al Nilsen Pres. Southwest Civic Federation and Peter Theis Pres. Chicago Lawn Civic Club also judges.

Al. G. Kumskis Marquette Park Supervisor Chairman: R. A. Va Salle Pres. Darius-Girėnas Memorial Committee; Wm. Reinhard Commander Stanley Sullivan Drum and Bugle Corp. Rev. Karl Meyer Pastor Grace Evangelical Church, John Yuška Commander Darius-Girėnas American Legion Post, Anthony Black Commander Glendale Post, Dorothy Fraser and John Kosnar park Physical intructors, Patrick Walsh Marquette Golf Manager, Dr. Walter Eisen, Pres. Marquette Golf Club, Mrs. B. Aron on entertainment, and Edith Collin Girl Scouts.

Patarimas Namų Savininkams 1937 Taksų Reikalu

Pataria Mokėti Pirmą Dalį Protestu

Esu priverstas atsakyti į šį svarbų klausimą per lietuvišką spaudą, kadangi pavieniai atsakyti užimtų daug laiko ir energijos, kad tinkamai butų galima išaiškinti taksų mokėjimo klausimą.

Jųs manęs klausiatė ką daryti su 1937 metų taksais? Ar mokėti ir kaip mokėti? Aš noriu patarti, kad mokėtumėte "1st Installment" bet įstatymai jums leidžia "failiuoti" kartu protestą, kad jusų taksai yra nelegališki.

Yra prirengtos tam tikros blankos ir nebutų pro šalį jei kiekvienas taksų mokėtojas ją padarytų. Tas protesto blankas galite gauti Treasurer's Departmente, o kurie gyvenate mano apylinkėje, galite kreiptis prie manęs, kur jums maloniai patarnausiu nemokamai. Tokie protestai kartais daug reiškia taksų klausime, ir mano nuomonė yra ta, kad kiekvienam taksų mokėtojui verta juos teikti mokant pirmą mokesčių dalį.

—Charles P. Kal.

Pirmoji Lietuvaitė Akrobatistė

Nacionalio Lietuvių Aero klubo rengiamoje trečioje aviacijos dienoje, Stinson Airporte, 5 d. Birželio tarp kitų įdomybių bus galima pamatyti pirmoji lietuvaitė akrobatistė, kuri savo dideliais gabumais, ir stipria valia pademonstruos tokių numerių aukštai padangėse, kad tikrai bus visi nustebinti jos drąsa, valdant galingąją oro mašiną—orlaivį, ir darant pačius pavojingiausius triksus. Minima lietuvaitė yra veikli Nacionalio Aero klubo narė ir darbšti bei entuziastiška dausų mylėtoja.

Be kitko, minėtoje aviacijos dienoje bus ir kitokis gražus ir įdomus programas, kuris bus sudarytas iš ore ir žemėje sporto. Be to, jaunimas galės pasišokti airporto angare, kur grieš viena iš jaunimo mylėtojų orkestra. Gi į aviacijos dieną pramatoma, kad jokios įžangos nebebus, ir todėl visi galės liuosai daylvauti ir pamatyti gražų rupestingai prirengtą programą, tinkantį aviacijosdienoje. Taipgi turiu priminti, ir tikiuosi, kad šis dalykas visus suįdomins, tai kad atskrenda tą dieną iš Brooklyno keli lietuviai lakunai, Dariaus-Girėno Aero klubo nariai, kurie pademonstruos savo rytiečių lietuvių lakunų gabumus ir drąsą. Vien dėl to fakto, chicagiečiai lietuviai turėtų gausingai susirinkti, kad parodžius lietuviams jaunuoliams užuojautą, kurie darbuojasi visos Lietuvos didesniam vardo pakėlimui. Dalis pelno nuo šios aviacijos skiriama pirkimui orlaivio ir siuntimui Lietuvon.

Lietuviai, paremkite šį kilnų darbą, gausingai atsilankykite į trečią Nacionalio Lietuvių Aero Klubo rengiamą dienąį 5 d. Birželio, Stinson Airporte. Lauksime visų.

—Lietuvytis.

TMD. Reikalai

Išsiuntinėtos T. M. D. Nariam Naujos Knygos

Šiuomi turiu garbės pranešti, kad gegužės 23 d. duotas paliepimas TMD. knygiui p. A. B. Strimaičiui išsiuntinėti šių knygų sekantį skaitlių. Šioms žemiau pažymėtoms kuopoms šiais 1938 metais kiekvienas TMD. narys užsimokėjęs narystės mokestį (visai mažą, vosvieną dolerį) gaus dvi šias svarbias knygas: 1. "Musų Įžymieji Žmonės", 2. "Lenkai ir Lenkija". Pirmąją parašė P. Ruseckas. Apima laikotarpį 1842m.—1902 m.—154 puslapių, kaina trys litai. "Lenkai ir Lenkija"—parašė V. Gustainis, aktualija apie dabartinę Lenkiją, 400 puslapių, kaina penki litai. Reiškia narys mokėdamas į TMD. utrį teisę prie organizacijos ir gaus knygas $1.50 vertės, tai yra geras bargenas.

Bus išsiųsta šioms T. M. D. kuopoms sekančiai:

	egzem.
11 kp., Baltimore, Md.	26
20 kp., Cleveland, Ohio	36
22 kp., Chicago, Illinois	12
36 kp., Norwood, Mass.	22
40 kp., Scranton, Penn.	28
60 kp., Milwaukee, Wis.	14
68 kp., Detroit, Mich.	64
119 kp., Kenosha, Wis.	20
121 kp., Racine, Wis.	40
6 kp., Milwaukee, Wis.	10
13 kp., Waukegan, Ill.	10
Viso	282

Kuopų sekretoriai pirm davimo knygų, prašomi iš narių išrinkti narystės mokestis už šiuos 1938 m. po vieną dolerį. Nieko ilgai nelaukiant siųskit į Centrą.

Seimas

TMD. Seimas šią vasarą bus sušauktas. Kur bus seimas, tuo sykiu sunku pasakyti kaip didžiuma kuopų nutars. Vieni nori, kad TMD. Seimas butų šaukiamas į Scrantoną, Pa., tuo pačiu laiku kaip bus SLA. seimas, kiti reikalauja su aiškiais įrodymais, kad seimas butų šaukiamas į Detroit, Mich., Liepos 2—3 dienomis, iš kurio yra viltis turėti didesnę naudą. Manau šią savaitę gautį laukiamų pranešimų iš šių kuopų—Clevelando 20 Chicagos 22, ir Norwood, Mass. 36 kuopos. Ateinančią savaitę bus paskelbti kuopos balsavimai (jei prisiųs) "Sandaroje".

Tuo laiku, kad prisiruošus tinkamiau prie TMD. seimo—nuoširdžiai prašau visų kuopų ir atskirų tėvynainių daryti šiai TMD. organizacijai naudingus įnešimus seimui. Vien tiktai suvažiuoti, atlaikyti seimą mažai reiškia. Reikalinga suvažiavus į seimą pravesti gerų, naudingų nutarimų. Prie mus reikalų yra nemažiau kaip ir kitose organizacijose; dabar laikas pradėti rupintis TMD. seimu, kad butų didžiausia nauda dėl organizacijos ir visų TMD narių.

M. Kasparaitis,
TMD. Raštininkas,
1827 Linden Ave.,
Racine, Wis.

P.S. TMD. Wisconsino apskritys ruoš pikniką šią vasarą Liepos 10 d., Badger Grove prie Highway 42, tarpe South Milwaukės ir Cudahay. Prašomos kuopos ruoštis prie busimo apskričio pikniko.—M.K.

ĮVAIRIOS ŽINIOS

Blogi "Popieriai" Miesto Viršininkams

Waterbury, Conn. miesto viršininkai, drauge su valstijos vice-gubernatoriu Frank Hayes tapo areštuoti už išeikvojimą miliono dolerių. Užsidėję po $25,000 kaucijos jie paliuosuoti iki teismo.

Sukilimas Meksikoj

Meksikos generolas Saturnino Cedillo nusprendė išbandyti dar vieną revoliuciją. San Louis Potosi valstijoj jis surinko apie 14,000 kareivių ir ukininkų ir išvijo federalius valdininkus.

Valdžia, tačiau tikisi, jog revoliucionieriai pasiduos geruoju.

Pastaba Automobilistams

Pastaruoju laiku Chicagos miesto ir Cook apskrities teisėjai pradėjo smarkiai bausti automobilių vairuotojus (draiverius).

Todėl patartina lietuviams butį atsargesniems, nes ir už mažą prasižengimą gali nukentėti netik pinigiškai, bet dar gauti ir kalėjimo.

Kunigai Nori Gauti Tiek Pensijos Kiek Policmonai

Bostone buvo susirinkę unitarų sektos dvasiškija. Kun. L. Carnish išreiškė pageidavimą, kad pasitraukusių dėl senatvės kunigų pensija butų bent lygi policmonų pensijai.

Tikrina, Jog Biznis Pagerės

Vienas žymesnių prez. Roosevelto finansistų J. Jones pareiškė, jog šią vasarą ar rudens pradžioj depresija vėl bus pažabota.

Savo pranašavimus jis paremia tuom, kad įvairios pramonės šakos skubiai ruošiasi didesnei produkcijei.

Prezidentas ir Vyriausybė Pareiškė Užuojautą Velionies Profesoriaus Leono Šeimai

Kaunas, gegužės 14 dieną Valstybės prezidento vardu kun. Dr. Bielskus, o Vyriausybės vardu užsienių reikalų ministras Lozoraitis pareiškė užuojautą velionies profesoriaus Petro Leono šeimai.

—Kaune įvyko Lietuvos akušerių suvažiavimas. Lietuvoje dabar yra apie 500 akušerių.

—Vyskupų delegacija balandžio 22 dieną lankėsi pas ministerių pirmininką Vl. Mironą.

ŠVEDŲ AMERIKOS LINIJA

RENGIA EKSKURSIJĄ
Į LIETUVĄ
Š. M. LIEPOS—JULY 1 DIENĄ
Išplauks iš New Yorko
MOTORLAIVIU "GRIPSHOLM"
į KLAIPĖDĄ
Per Gothenburgą—Stockholmą
Iš Stockholmo laivu s. s. "Marieholm"
Užgirta Lietuvių Laivakorčių Agentų Sąjungos Amerikoje

VLADAS MUCINSKAS,
Švedų Amerikos Linijos lietuvių skyriaus vedėjas vadovaus ekskursiją iš New Yorko į pat Klaipėdą!

Nuolatinis susisiekimas tarp New Yorko ir Klaipėdos, per Gothenburgą, Švediją. Kelionė prasideda ir baigiasi Švedų Amerikos Linijos laivais.

Kreipkitės į autorizuotą laivakorčių agentą arba

SWEDISH AMERICAN LINE

Ct. Valstijos Sandaros Diena

PIKNIKAS

—ĮVYKS—

Ned. Birželio-June 12, 1938

SCHUETZEN PARK NEW BRITAIN, CONN.

Prasidės 11 Val. Ryte ir Tęsis iki Vėlumos.

:: DALYVAUS NEW YORKO IR MASS. VALSTIJOS SANDARIEČIAI ::

PROGRAMAS:

JONO RUKSCHUNO ORCHESTRA GROS ŠOKIAMS.

KALBĖS PROSECUTOR ALGIRDAS F. POVILAITIS, IŠ NEW BRITAIN, CONN.

TAIPGI BUS IŠ NEW YORKO IR MASS. VALSTIJŲ KALBĖTOJAI IR KITOS ĮVAIRENYBĖS IR DAINOS.

KVIEČIAME VISUS DALYVAUTI—PAMATYSITE GRAŽIĄ PROGRAMĄ, SMAGIAI PASIŠOKSITE; TURĖSITE PROGOS PASIMATYTI SU VEIKĖJAIS IŠ NEW YORKO, MASS. IR KITŲ VALSTIJŲ. BUS VALGIŲ IR GĖRIMŲ.

VISUS NUOŠIRDŽIAI KVIEČIA —RENGĖJAI.

Įžanga 25c Ypatai ::—:: Vaikams Dykai

Jeigu ir lytų, Piknikas visvien įvyks—pastogės užteks visiems.

KELRODIS Į PARKĄ: Automobiliais ar Bussais atvažiavę į New Britain Centrą, imkit West Main St ir važiuokite iki Barnesdale stoties. Iš ten sukite į kairę, į kalną kur randasi ir parkas. Nuo Waterburio atvažiavę į Plainville, imkite New Britain kelią ir privažiavę Barnesdale stotį, sukite į dešinę, kur netoliese rasite ir parką.

Lietuviai Amerikoje

Conn. Valstijos Sandariečių Diena

ALT. Sandaros Antras apskritys nutarė ir dabar vykina —rengia pirmą Conn. valstijos Sandaros Dieną, kuri įvyks Birželio-June 12 dieną, New Britain, Conn., Schuetzen Parke.

Sandaros Diena daug kuomi skirsis nuo metinio pikniko. Bus programas labai platus ir įvairus. Dalyvaus Mass. ir New York valst. Sandariečiai.

Dabar jau laikas organizuot kiekvienoj kolonijoj autobusus ir visiems važiuoti į Sandaros Dieną.

Conn. Sandariečiai praeitais keliais metais daug dirbo kitiems. Jie musų darbu sustiprėjo ir pasidarė musų priešai. Broliai Sandariečiai, laikas jau sustoti dirbti kitiems — dirbkime savo organizacijai Sandarai. O kada dirbame Sandarai, tai tas reiškia, kad dirbame lietuvybei!

Taigi, visi, kurie tik galime, važiuokime į Sandaros Dieną, Birželio-June 12, New Britain Conn. ir skaitlingai pasitikime savo draugus iš New Yorko ir Mass. valstijų. **A. Orantas.**

Aukos Lietuvos Gynimo Fondui

Lietuvos Konsulato Chicagoje gautos ir Lietuvon išsiųstos sekamos aukos:

1. Iš ALT. Sandaros 25 kp. Chicagoje — pirmininko F. Basčio auka $100.00
2. Iš Los Angeles Lietuvių Moterų Labdarybės Klubo, — per p. B. Starkienę $37.05
3. Iš Racine TMD. ir ALT. Sandaros parengimo, per M. Kasparaitį $26.56
4. Pelnas iš ponios U. A. Rakštienės suruoštos arbatėlės $41.00
5. Iš Dayton, Ohio, lietuvių:
   J. A. Urbonas $2.00
   SLA. 105 kuopa $2.00
   A. J. Fretikas $2.00
   A. Urbonienė $1.00
   Ag Kavaliauskienė $1.00
   C. Melašius $1.00
   Ig. Gužauskas $1.00
   J. Sakalas $1.00

Viso **$215.61**

Visų tėvynainiškos aukos nuoširdžiai įvertinamos.

Lietuvos Konsulatas Chicagoje.

New Haven, Conn.

Iškilmingai Priimtas Sandaros Redaktorius Ponas M. Vaidyla

Gegužės 22 dieną pas mus atsilankė "Sandaros" redaktorius p. M. Vaidyla. Kadangi musų redaktoriaus maršrutas prasidėjo nuo Bridgeporto kur Sandaros 15 kuopa surengė pradžią maršruto — labai gražią pramogą: prakalbas su koncertu, tai tikrai Bridgeporto sandariečiai užsitarnauja pagyrimo ir padėkos.

New Haveno sandariečiai savo redaktorių sutiko skirtingiau ir panašų į didelį bankietą, ir suėjo nemažai svečių. Kadangi musų sandariečiai šioj kolonijoj, galima sakyti, visį puošniai gyvena, tai ir pasitikimui Sandaros redaktoriaus pasirinko vieną puošniausių vietų—p.p. Kripaičių namuose. Ši vieta tikrai tinka puošniems dalykams, nes be vidujinio namų puošnumo,p.p. Kripaičiai turi karališką sodelį, aplink apsodintą gėlėmis ir medeliais.

Sutikimo sueigoj buvo visiems ir visur durys atdaros; kurie norėjo, sėdėjo viduje, kiti ėjo į sodelį pakvėpuoti tyru oru ir pasidalintį mintimis. Kadangi buvo diena graži, tai ir saulutė gražiai šildė ir visiems buvo malonu buti ore ir atrodė lig butų kokis piknikas; visi svečiai, vaišinami pp. Kripaičių praleido linksmai laiką.

Šioje puotoje dalyvavo šie sandariečiai ir svečiai: M. Kvaratiejus, J. Kvaratiejienė, J. Čeponis, J. Kazlauskas, V. Jezukevičienė, J. Trečiokas, S. Trečiokienė, J. Dičkuvienė, A. Pilvelienė, A. Dičkus, V. Alksninis, L. Alksninienė, M. Valinčius, A. Valinčienė, M. J. Vokietaitis, O. Balčiunienė, A. Vokietaitienė, J. Švarčia, M. Švarčienė, J. Žimkus. Iš toliau atvykę buvo: M. Remeika ir p. Remeikienė ir p. Segvičius, iš Bridgeport, Conn. ir K. J. Paulauskas, iš New Yorko, kuris atlydėjo tolimą svečią p. Vaidylą ir tuomi padaugino svečių skaičių.

SAN—19

Taigi šis suėjimas tikrai buvo puošnus ir įspudingas. Po įdomių kalbų ir skanių vaišių, svečiai pradėjo galvoti ir apie namus — pradėjo skirstytis. Daugelis svečių pageidavo red. p. Vaidylos atsilankymo į jųjų namus. Bet gerai nesusitarus, prasidėjo "varžytinės" ir kas sau svečią kvietė pas save, todėl kuris buvo stipriausias, tas liko "laimėtoju" ir pasiėmė svečią pas save. Pralaimėjusieji prašė, kad p. Vaidyla gryždamas sustotų ir butų kiekvieno privatišku svečiu.

Taip p. Vaidylos apsilankymas Naujoj Anglijoj turi didelės reikšmės ir apie tai pakalbėsime kitą kartą.

Agota Vokietaitienė.

Bridgeport, Conn.

"Sandaros" Redaktoriaus M. Vaidylos Prakalbos ir Puikus Programas

Gegužės 21 d. vakare, Lietuvių Jaunų Vyrų svetainėj, 407 Lafayette St., vietinė Sandaros 15 kp. surengė prakalbas: Kalbėjo žymus sandariečių veikėjas p. V. Alksninis iš New Haven, Conn. ir "Sandaros" redaktorius p. M. Vaidyla.

Programą vedė vietos veikėjas p. P. Remeika.

Pirmiausiai šoko jauna lietuvaitė D. Blažaičiutė, jai pianu akompanavo Aldona Žimkaitė. Kaip šokikė, taip ir pianistė, yra jaunos lietuvaitės ir rodo talentingus gabumus. Jų ypatose susilauksime žymių dailininkių. Garbė jom ir jų tėvams.

Vėliaus šoko p-lė Aldona Alksniniutė iš New Haven, Conn. Panelė Alksniniutė nors dar jauna lietuvaitė, bet jau scenos šokių mene labai toli pažengus ir yra profesionalė šokikė, kuri sužavėjo vakaro dalyvius. Yra patartina ir kitų miestų lietuviams į savus parengimus ją pakviesti.

Dainavo garsi dainininkė, taipgi New Havenietė ponia Agota Vokietaitienė, kuri savo žavėjančiu balsu ir gražiomis dainomis, užkariavo širdis visų klausytojų. Yra labai patartina, kad ponia Vokietaitienė dainuojant galėtų išgirsti Brooklyno, Bostono ir kitų didelių miestų lietuviai.

Šokikės ir dainininkė pakar totinai pildė programą. Taipgi dainavo jaunutė lietuvaitė Bla ževičiutė. Ji rodo didelius gabumus. Patartina tėvams ją lavinti toliaus.

Toliaus kalbėjo redaktorius M. Vaidyla. Jis nurodė, kad sandariečiams primetimai, buk jie atsižadėjo demo kratinių principų ir sufašistėjo, yra politinių priešų prasimanymas, taikomas šmeižimo tikslu. Sandariečiai demokratinių principų neatsižadėjo ir kovos kol Lietuvoje bus įgyvendinta demokratinė laisvė.

Prie užbaigos iš Brooklyn, N. Y. atvykęs buvęs Sandaros Centro sekr. K. J. Paulauskas, trumpoje kalboje nurodė kad Lietuvoje demokratinė tvarka yra tinkamiausia ir perskaitė rezoliuciją, reikalau jančią, kad visuotinu laisvu visų šalies žmonių balsavimu, Lietuvoje tuojaus butų atsteig ta demokratinė tvarka. Rezoliucija vienbalsiai priimta.

Publikos buvo skaitlingai ir ji buvo patenkinta gražiu pro gramu.

Buvo labai malonu susitikti sandariečius veikėjus vietinius: p. p. Remeikus, p. p. Sapėgus, p.p. Vedeikius, pp. Segevičius, p. Dulbį ir kitus. Taipgi New Haveniečius p.p. Vokietaičius, p. Alksninį, p. Trečioką ir visus kitus.

Po programo p. Vaidyla ir K. J. Paulauskas apsistojo gražiuose ir vaišinguose ponų Remeikų namuose, kur ponia Remeikienė svečius nepaprastai šauniai pamylėjo puikiomis vaišėmis.

Garbė Bridgeporto sandariečiams už tokį gražų parengimą ir už jų parodytą draugiškumą ir vaišingumą.

—P-kas.

Čekoslovakų Tautos Simpatijos Lietuvai

Ryšium su kovo 17 d. lenkų ultimatuma Lietuvai, Čekoslovakijos Ugniagesių S-ga atsiuntė Lietuvos Ugniagesių S-gai čekų ir prancuzų kalbomis tokį laišką:

"Brangus broliai! Tragingose valandose, kai ne tik tamstos brangios tėvynės ir mylimiausios tautos likimas priklauso nuo tamstų valstybės aukštų vyrų lygsvaros, bet taip pat ir visos Europos, mes buvome su tamstomis visa musų siela.

Čekoslovakų tautos simpatijos niekuomet nebegalėjo butį didesnės. Ši tauta, po jusų herojiško nutarimo sutikti su auka, kuri, kaip mes gerai suprantame, yra viena iš skaudesniųjų, yra perskunkta tamstų atžvilgiu širdinga meile.

Mes, čekoslovakų ugniagesių atstovai, esame surišai su jumis, be musų didelio pasigėrėjimo tamstų tautiniu heroizmu, dar kita didele idėja —savo artimo meile. Kad jus, brangus broliai, praktikuojate tikrai šią idėją, matyti iš to fakto, kad ta idėja įsiskverbė į visas tautines esybes.

Tamstos sutikote didelei aukai, nes daug mylėjote.

Aš tvirtai tikiu, kad drąsios Lietuvos lygsvara duos gerų vaisių ir kad po autoritetinio sąjudžio mažos valstybės, jusų ir musų, bus tikrosios tautinės idėjos pavyzdžiai, persunkti europietiškų ir sumaniškų jausmų.

Lenkai Bando Taikiai Sugyventi Su Lietuva

Kaip Elgiasi Lenkijos Atstovas Kaune?

Draugiški Santykiai ne Greit Įsivyraus — Sako Charvatas.

Iki šiol atidarytas pašto, telefono ir telegrafo susisiekimas tarp Lietuvos ir Lenkijos tiktai tų valstybių atstovybėms su savo vyriausybėmis susižinoti. Netrukus prasidėsiančios derybos pašto, telefono, telegrafo ir geležinkelio susisiekimui atidaryti viešajam naudojimui. Tokį susisiekimą atidaryti tarp Lietuvos ir Lenkijos vyriausybių jau principe esą susitarta. Visiems techniškiems klausimams apsvarstyti balandžio mėn. ar gegužės pradžio posėdžiaus tam tikros lietuvių ir lenkų komisijos:

Lietuvos atstovybė Varšuvoje gaunanti daug prašymų vizoms gauti į Lietuvą. Nemažai atsiranda norinčių važiuoti ir į Lenkiją ar Vilniją. Bet tuo tarpu vizos neduodamos, kol nėra susitarimo apie susisiekimą. Netrukus taip pat prasidėsiančios derybos apie lenkiško miško plukdymą Nemunu į Klaipėdą. Taip pat rengiamąsi Lietuvos-Lenkijos prekybos deryboms.

Lenkijos atstovas Lietuvai Charvatas Velykoms buvo išvykęs į Varšuvą ir tuojau po Velykų grįžo į Kauną. Charvatas lenkų žurnalistams pareiškė, kad lietuvių-lenkų santykiai eisią į normalines vėžes, tačiau tam reikia ilgesnio laiko ir kantrybės. Atrodo, kad lenkų atstovas Kaune pasiryžęs vengti visko, kas galėtų pasunkinti gerų santykių sudarymą.

Pavyzdžiui galima nurodyti, kaip jis priėmė kai kuriuos Lietuvos lenkus. Kaip tiktai Lenkijos atstovas atvažiavo, tuojau jį pradėjo lankyti kai kurių lenkų organizacijų atstovai ir pavieniai asmens. Jie prašė atstovą įvairiais jų reikalais Lietuvos valdžios įstaigose patarpininkauti. Į tokius prašymus Charvatas atsakęs, kad jis atvykęs Lenkijos valstybės ir jos piliečių Lietuvoje reikalais rupintis. O lenkai Lietuvos piliečiai, turį buti lojalus savo valstybei ir savo reikalais pasirupinti Lietuvos įstaigose, kaip ir visi kiti piliečiai. Lietuvos lenkai, kurie buvo nuvykę pas Lenkijos atstovą, esą labai nepatenkinti. — **Tsb.**

ŽINIOS IŠ LIETUVOS

Lietuvoje jau mėnesis trunka didelė sausra kuri ukininkams labai žalinga; keliose vietose išdegė keliasdešimts hektarų miško.

Kaunas, gegužės 17 d. — Persistatė Valstybės Prezidentui naujas Britanijos Pasiuntinys, Ministeris Orde ir įteikė paskyrimo raštus.

140 Jaunesnių Leitenantų Papildė Lieutvos Kariuomenės Eiles

Kaunas, gegužės 13 dieną. Karo Mokykloje, dalyvaujant Prezidentui Smetonai, Ministeriui Pirmininkui kun. Mironui, Seimo Pirmininkui Šakeniui, Vyriausybei ir Kariuomenės Vadovybei, 140 kariunų, baigusių kursą, išleista jaunesniaisiais leitenantais.

Kaunas, Vidaus Reikalų Ministeris Leonas pareiškė, kad nedarbo klausimas Lietuvoje neaktualus. Darbo Rumai sėkmingai kelia darbininkų kulturinį ir profesinį lygį.

Kaunas, gegužės 14 d. — Galutinai pasirašyta Lietuvos-Lenkijos vandens keliais susisiekti ir miškui plukdyti konvencija, galiojanti dvejiems metams.

— G. K.

Šis Bei Tas

Moterys iš prigimties yra konservatyvės; nemyli pažangumo metuose.

Kad namuose turėti ir užlaikyti ramybę, vyras privalo but kurčias, o žmona—neregė.

Samdo Tik Negražias Moteris

Viena didžiulė krautuvė Paryžiuje užlaiko tik negražias moteris kaipo pardavėjas. Savininkai mano, jog jos padaro daugiau biznio. Kai atsilanko pirkėjos ir pamato gražesnes už save merginas, tai susiraukia ir ne taip noriai perka. Negražioms gi nėra ko pavydėti.

Vyrai myli mažai, bet tankiai; moterys—retai, bet karštai.

Įsimylėjusios moterys visad daugiau suteikia negu žada.

"Stebuklingas" Daktaras

Prieš kiek laiko į Šiaulius atsibastė aklas rusas, kurs apsigyveno vadinamame Kalnelyje ir paskleidė žinią, jog jis esąs stebukladaris daktaras, galįs pagydyti ligonius, kurių negali išgelbėti tikrieji daktarai. Na, ir ėmė plusti pas jį lengvatikių minios — sekretorių ir viršininkų žmonos, fabrikantės ir t. p. "inteligentai." Atvažiavo "daktaras" nusmukęs, kuone be kelnių, o po neilgo laiko iš lengvabudžių poniučių prakiuto: ir rubus padorius įsitaisė, baldais apsistatė ir . . . keliom jaunom pagelbininkėm apsirupino. "Daktaras" gydo, jaunos pagelbininkės poniutes masažuoja, o poniutės turi gerą vietą susitikti, papletkavoti, ir laikas nenuobodžiai eina.

Ruošiama Išleisti Knyga, Kuri Berlyno Amatų Parodos Lankytojus Supažindins Su Lietuva

Į LIETUVĄ
TIK SEPTYNIOS DIENOS
Jei keliausite ekspresiniais garlaiviais
BREMEN • EUROPA
Greiti traukiniai prie pat laivų Bremen ir Europą Bremerhavene užtikrina patogią kelionę į Kauną.
Arba keliaukite populiariais laivais
COLUMBUS
HANSA • DEUTSCHLAND
HAMBURG • NEW YORK
Patogus geležinkeliais susisiekimas iš Bremeno ar Hamburgo. Mes pagelbėsime jums išgauti svečių ir immigracijos vizas del jusų giminių iš Europos.
Informacijų klauskite pas vietinį agentą arba
130 W. Randolph St. Chicago, Illinois
HAMBURG-AMERICAN LINE
NORTH GERMAN LLOYD

SERVEL ELECTROLUX
GASINIS
REFRIGERATORIUS
DABAR NEKAINUOJA DAUGIAU NEGU KITŲ TAUTINIAI-ŽINOMŲ IŠDIRBYSČIŲ

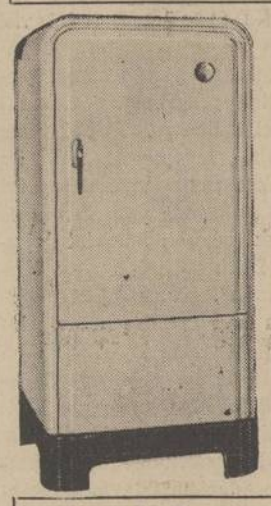

Patikrink šia Ypatybes
- Am*inas Tykumas
- Šaldo be judančių dalių.
- Nutiesta aukšta veikimo įtekmė.
- Žemesnės užlaikymo kainos —metas po meto.
- Gausa ledo kubų.
- Oro vėsumas.
- Daugiau metų tarnystės.

• Esi laimingas jei dar nenusipirkai sau refrigeratoriaus, nes dabar gali įsigyti Elecrtolux Gazinį Refrigeratorių žemesne kaina istorijoje.

Tik pagalvok, už tą pačią kainą, kaip ir visų kitų išdirbysčių, galite įsigyti Electrolux Gasinį Refrigeratorių su visomis puikiomis ypatybėmis—Nuolatinį tylų šaldymą; Metų-metus nemokamą aptarnavimą; Žemą Užlaikymo Kainą; Užtikrintą Refrigeraciją visokiam maistui, ir kitos svarbios ypatybės.

Pirkit naujai nužeminta kaina. Pamatykit vėliausius Electrolux modelius išdėtus pas įvairius pardavėjus arba bile kuriof Peoples Gas raštinėj.

MODERN COOKERY . . CONSTANT HOT WATER . . SILENT REFRIGERATION . . GAS HEATING
THE PEOPLES GAS LIGHT AND COKE COMPANY
PHONE WABASH 6000

MODERNISKAI ĮRENGTA
Fotografavimo Studija
Visų Rušių Nuotraukos
W. J. STANKUNAS
FOTOGRAFAS
3315 So. Halsted Street
Tel. Yards 1546.

J. HERTMANAVIČIUS
Insurance — Notary Public
Apdraudžia namus, rakandus, biznius, langus, automobilius ir tt.
Padaro Kontraktus, Mortgičius, Leasus ir tt.
814 West 33rd Street
Chicago, Illinois
Tel. Calumet 6191

Skanus Valgiai
ir Visokie Gėrimai
TOPAZ ALUS
ir Lengvi Užkandžiai
ST. LENDZBERGIO UŽEIGOJ
1435 W. 47th St.
Pusantro bloko nuo Ashland
Kviečiami visi tautiečiai bile laiku, bile valanda.

Englewood 5883-5840
P. CONRAD
STUDIO
420 WEST 63RD STREET
Dar gražiau, moderniškiau įrengta.

Phone Boulevard 7258
LIETUVIŲ ĮSTAIGA
MONARCH
Wine and Liquor Store
John Gaubas, Sav.
3529 So. Halsted St.
Chicago, Ill

ATLANKYKIT SVEIKATOS PIRTĮ
A. F. CZESNA'S BATHS
TURKIŠKOS, RUSIŠKOS SULFURINĖS VANOS IR ELEKTROS TREATMENTAI
Švediški Mankštinimai ir Elektros Masažas
Treatmentai visokių ligų, reumatizmo, nervų atitaisymo šalčio ir taip toliau, su elekriniais prietaisais — Violetiniai Saulės Spindulių treatmentai.
Mineralinės, sulferinės vanos duoda didžiausią kraujo cirkuliaciją, kuomi galima išsigelbėti nuo visokių ligų.
KAMBARIAI DEL PERGULĖJIMO
Moterių skyrius atdaras: Utarninkais nuo 8 ryto iki 12 v. nakties
1657 West 45th Street
Kampas South Paulina Street Phone Boulevard 4552

Sveikatos Skyrius

Šį Skyrių Tvarko ir Prižiuri
Amerikos Lietuvių Daktarų Draugija

Žvėrinčius Burnoje

Pažiurėjęs per mikroskopą į ploną iš burnos medžiagą filmą, jųs pamatysite visai nejaukų vaizdą. Užtektų į tą žvėrinčių tik vieną žvilgsnį mesti, kad pradėtumėte save ginti. Kaip miesto sveikatos departamentas turėtumėt reikalauti burnai sanitarinės pagalbos.

Šalia daugelio mikroorganizmų dantų tarpuose, prie krašto smagenų ir neretai giliau burnoje—ant liežuvio, tonsilų ir gerklėje—čią randame gludančią Spirochetą (ne sifilio), kuri sukelia taip vadinamų Vincento degimą. Kaip dantų smagenų uždegimas (gingivitis), žandų vidaus pusėje opumas ir dantų ligos—platinama šių gyvunų veiklai.

Medicina mums sako, kad patogiomis aplinkybėmis šio žvėrinčiaus gyventojai pasiekia nosį, ausis ir kitus galvos oro takus (sinuses) sukeldami uždegimą neretai su įsisenėjusiais mikrobų lizdais. Kosėdami juos įtraukiama gerklėn ir kartais į bronkų triubeles plaučiuose.

Buvo manoma, jog šie burnos gausingi organizmai nėra pavojingi, tačiau, šių dienų studijos įtikina priešingai. Su šiais gyvunais musų kunas veda amžiną kovą, bet ilgainiui nusilpęs, kovą pralaimi. Kai kuriais atsitikimais Vincento spirillum yra kaltinama už gerklės skaudėjimą rytmečiais, bet ji dažniausiai kimba prie dantų smagenų sukeldama nepakenčiamą skausmą, niežėjimą, dvokimą ir kraujotekį.

Vaistų išdirbėjai visokiais skelbimais įpratino visuomenę vartoti burnos plovimui antiseptikus. Tokius vaistus reikalinga burnoje palaikyti nors keletą minučių, kad iš jų vartojimo butų kokia nauda. Jie daugiausia yra silpni, o tvirtesniais liktų išdeginta burna. Paprastam burnos plovimui ar ba gargaliavimui gera vartoti druskos, sodium bicarbonate ar sodium perborate skiedinys čirškiant jį per dantis ir ilgiau burnoje palaikant. Tokiu budu galima bent maisto likučius išplaut ir kaikuriuos mikrobus susilpninti.

Turint Spirochetos uždegimą jau reikalinga vartoti tvirtesnius vaistus, kad turėti naudos. Daug gelbsti ir "peroxide" pagaliuku su vata tarpdančius suvilgant. Maistas pri valo turėtį daug iš vaisių ir daržovių skysčių. Kuomet smagenis yra smarkiai uždegtos nepatartina vartoti dantų šveistuką, kad nesukeltų kraujotekio ir kad neužkrėstų svei kų smagenų. Nusilpnėjusiam arba mažakraujam šios ligos prašalinimas yra daugiau kom plikuotas. Reikalaujama tvirtesnių vaistų, kuriuos tik daktaras gali prirašyti. Taigi reikalinga viso kuno egzaminavimas, tinkami vaistai, maistas ir poilsis.

Nors žmogaus burnoje žvėrinčiaus nei medicinos, nei dentisterijos mokslai neišnaikins, bet užtai gali jį žymiai nugalėti ir padaryti nepavojingu.

—Dr. K. Drangelis.

J. Sharkey Norėtų Aplankyti Lietuvą

Užgiria ALA. Sąjungos Darbuotę

Amerikos Lietuvių Atletikos Sąjunga organizuodama Amerikos lietuvius atletus kelionei į Lietuvą, pakvietė ir pagarsėjusį lietuvį kumštininką Jack Sharkey, kad jis apsimitų vadovauti Lietuvon vykstantiems lietuviams atletams, ir tokiu budu pats aplankytų Lietuvą. Į pakvietimą p. Sharkey ALA. Sąjungos pirmininkui Teisėjui Jonui T. Zuriui atsakė šitaip:

Gerbiamam J. T. Zuriui,
Amer. Liet. Atlet. Pirm.,
Chicago, Ill.
Gerbiamas Pirmininke:

"Man begalo smagu, kad Amerikos Lietuvių Atletikos Sąjunga pasiryžo į Lietuvą pasiųsti burį Amerikos lietuvių atletų, ir mane pakvietė kelionėje jiems vadovauti. Tai labai gražus ir džiauginantis Sąjungos žygis. Čia išeivijoj yra labai daug lietuvių atletų, gabių įvairiose sporto šakose, o jų tėvai buvo geri lietuviai. Todėl šitiems jaunuoliams aplankyti Lietuvą labai verta, nes toks žygis tai vienas iš svarbiausių nuotikių jų gyvenime.

O kaslink mano kelionės į Lietuvą, vadovaujant jusų siunčiamiems atletams, tai leiskite man pasiaiškinti, ir dovanokite, kad šį kartą keliauti į Lietuvą aš negalėsiu. Žinau gerai, kad tai butų gražu ir malonu pamatyti Lietuvą, ir apie tai aš tankiai galvoju, bet apsiskaitęs su aplinkybėmis, prie to žygio prisirengti vis negaliu. Ir dabar jusų pasiulymą priimti negalėsiu, nes aplinkybės man neleidžia, kad ir prieš geriausius mano norus.

Suprasdamas jusų gražius norus, ir įvertindamas jusų darbuotę, labai džiaugiuosi kad dirbate gražų darbą, linkiu jums geriausio pasisekimo, ir liekuosi

Su pagarba,
Jack Sharkey."

Taip kalba Jack Sharkey, pagarsėjęs lietuvis kumštininkas, kuris pirmutinis ir vienatinis lietuvis yra pasiekęs čempionatą. Jis, kaip motote, domisi Amerikos Lietuvių Sąjungos darbuote ir ją užgiria, tuomi įrodydamas, kad ta darbuotė yra paremta tautybės idėja, todėl verta visuomenės pasitikėjimo ir paramos.

—ALA. Sąjungos koresp.

Peršovė Šeimininkę už Tai, Kad Ji Nepaskolino 25c

Howard Nelson, 39 metų amžiaus, paprašė savo šeimininkės paskolinti jam 25 centus. Kuomet ji atsisakė tai padaryti, pastarasis išsitraukė revolverį ir ją peršovė.

Lietuvos Politiniai Emigrantai Lenkų Kalėjimuose

1927metų rudenį Lietuvos Tauragėje buvo suruoštas sukilimėlis, kuris tą pačią dieną buvo numalšintas. Vėliau paaiškėjo, kad sukilimo ruošėjai turėjo ryšių su lenkais, kurie turėjo sukilėliams suteikti paramos. Sukilimo vadai — Plečkaitis, Paplauskas ir kiti pabėgo pas lenkus. Čia jie tapo Lietuvos politiniais emigrantais. Pradžioje lenkai tuos emigrantus labai šiltai priėmė ir juos stengėsi išnaudoti kovai prieš Lietuvą. Emigrantai buvo apginkluoti ir kariškai mankštinami. Gardine jie sudarė atskirą karišką burį. Kai paaiškėjo, kad jie ruošiami kovai prieš savo tėvynę, žymi emigrantų dalis tam pasipriešino. Prasidėjo nesutariamai ir vadų tarpe. Lenkai pamatė, kad jiems iš tų emigrantų mažai bus naudos, ir paliovė juos globoję.

Vėliau eilinius emigrantus išvežė į darbą anglių kasyklose ar kur kitur. Dalis emigrantų paliko Vilniuje. Čia už lenkų pinigus leido laikratalėlį, kuris visaip dergė Nepriklausomąją Lietuvą. Tą laikraštėlį slapta gabendavo ir į Neprik. Lietuvą.

Nors dalis emigrantų labai stengės, lenkams pasitarnauti, veikdami prieš savo tėvynę, ta čiau ta veikla Lietuvai negalėjo labai pakenkti. Pagaliau lietuviai politiniai emigrantai lenkams įkyrėjo, ir jie buvo susodinti į kalėjimus.

1928 metais Lietuvos vyriausybė buvo išleidusi įstatymą, kuriuo buvo pažadėta nebausti tuos politinius emigrantus, kurie per tam tikrą laiką sugryš į Lietuvą. Dalis sugryžo. O tie, kurie paliko Lenkijoje, ir dabar įvairiai vargsta. Pastaruoju metu dalį emigrantų lenkai iš Vilniaus Lukiškių kalėjimo paleido. Jie apie metus laiko buvo išsėdėję kalėjime, bet jiems bus nebuvo surašytas kaltinamasis aktas. Manoma, kad jis ir nebus surašytas. Jie neva buvo kaltinami dirbę Lietuvos naudai. Tačiau, matyt, lenkai tokiam kaltinimui nerado pagrindo.

Visuomenės - Kariuomenės Bičiulystė

Kaunas, gegužės 15 d. — Visa Lietuva minėjo Kariuomenės ir visuomenės susiartinimo dieną. Iškilmėse dalyvavo Valstybės Prezidentas, Vyriausybės nariai, Tautos atstovai, Kariuomenės vadovybė, organizacijos, moksleivija, dar bininkai ir kariuomenė. Ta proga 267 valsčių ukininkų atstovų ir organizacijų į teikti kariuomenei 729 šautuvų ir 18 kulkosvaidžių. Kariuomenės Vadas brig. generolas Raštikis dėkodamas pareiškė: "Ginklų Fondui jau auga trečias milijinas. Išmintinga, reali politika, stiprųs ir sveiki ekonominiai pagrindai, gilus tautinis susipratimas ir aukšta kultura stiprina Nepriklausomybę. Darysime viską — Lietuvai laisvai, kulturingai, stipriai buti!"

Kaip pridera tokiai dienai, pagerbti žuvusieji dėl Lietuvos laisvės. Valstybės Prezidentui ir kariuomenei sukeltos ovacijos.

Meilė yra gražioji gėlė, bet reikia turėti drąsos ją skinti prie bedugnės kranto.

Patartina Am. Jaunimui Apsilankyti Lietuvoj

Amerikos Lietuviai Skautai Kviečiami į Lietuvą

Lietuvoj, kaip ir Amerikoj, yra skautų (boy scouts) ir skaučių (girl guides) organizacijos. Lietuvos skautų organizacija įsikurė Vilniuje 1918 XI. 1 d., taigi šiemet mini savo įkurtuvių 20 metų jubiliejų.

Lietuvos nepriklausomybės atgimimo ir skautų įsikurimo 20 metų sukaktims paminėti Lietuvos skautai ir skautės ruošia dideles jubiliejines tautines stovyklas (National Jubilee Camp). Abi stovyklos įvyks prie Kauno, ant Nemuno upės krantų, labai gražiuose pušynuose. Skautai stovyklaus Aukštosios Panemunės kurorto pušyne nuo liepos 8 iki 18 dienai.

Stovykloje įvyks daug įdomių skautiškų ir sportiškų varžybų (competitions), sporto šventė, vandens sporto šventė, vaikų karnavalas ir kt. Vakarais įvyks didžiuliai laužai (camp fires). Lietuvos skautai yra išgarsėję užsieniuose kapi dideli stovyklų puošimo mėgėjai. Čia bus labai puiki proga pamatyti, kaip stovyklauja Lietuvos skautai savo tėvynėje.

Užsienių skautams bus suruoštos trys ekskursijos: 1. į Kauną, 2. į Pažaislio vienuolyną ir skaučių stovyklą ir 3. į Lietuvos pajurį—aukščiausias Europoje smėlio kopas (sand dunes), briedžių rezervatus, Lietuvos uostą Klaipėda ir gražiausias pajurio kurortus. Paskutinioji ekskursija įvyks stovyklai pasibaigus nuo liepos mėn. 18 d. iki 20 d. Bus plaukiama Nemunu garlaiviu, o gryžtama traukiniu.

Lietuvos skautai nuoširdžiai kviečia atvykti į savo stovyklą visus amerikiečius lietuvius skautus, visvien ar jie priklauso lietuvių ar amerikiečių draugovėms. Tenesivaržo vykti ir tie, kurie silpnai bemoka lietuviškai arba visai ne moka. Lietuviškai nemokantiems padėti bus paskirti "broliėnai" (cousins) — lietuviai skautai, kurie moka angliškai.

Amerikos lietuviams skautams pragyvenimas stovykloje, o taip pat dalyvavimas minėtose ekskursijose, nieko nekaštuos — jie bus Lietuvos skautų svečiai. Taip pat nemokamai gaus Lietuvos pasiuntinybėje Vašingtone arba konsulatuose New Yorke ir Chicagoje vizą įvažiuoti į Lietuvą.

Vykstą į stovyklą prašomi kaip galima anksčiau pranešti apie savo atvykimą nurodydami, kada atvyks. Tačiau, jei kas nespėtų iš anksto pranešti, tegu vyksta ir nepranešęs, o atvykęs į Lietuvą kreipiasi į Lietuvos skautų brolijos vyriausiąją vadiją (Kaunas, Nepriklausomybės aikštė 4, telef. 26534) ir bus nusiųstas į stovyklą. Vykstantieji tepasiima su savimi reikalingiausius stovyklautojui daiktus. Palapines, antklodes, valgyti indus gaus vietoje.

Visi amerikiečiai lietuviai, kurie turi pažystamų lietuvių skautų, prašomi paskatinti juos vykti į Lietuvos skautų stovyklą. Taip pat paraginkite ir pažystamus amerikiečius skautus vykti į Lietuvą. Smulkesnių informacijų apie Lietuvos skautų stovyklą galima gauti Amerikos skautų sąjungoje (Boy Scouts of America, 2 Park Avenue, New York, N. Y.), Lietuvos Pasiuntinybėje Vašingtone (Lithuanian Legation, 2622—16th Street, Washington, D. C.), Generaliniam Konsulate New Yorke (Consulate General of Lithuania, 16 West 75th Street, New York, N. Y.), arba Konsulate Chicagoje (Consulate of Lithuania, 100 East Bellevue Place, Chicago, Illinois) ir Lietuvos skautų brolijos vyriausioje vadijoje tokiu adresu:

Kazys Laucius,
Lietuvos Skuatų Brolija,
Kaunas, Lithuania.

Galima rašyti ir anglų kalba.

LAUKIAMA MIŠKO MEDŽIAGOS

Jau kelintus metus eina per Klaipėdos uostą didelis rusų ir suomių miško medžiagos tranzitas Ragainės ir Tilžės celiuliozos fabrikams. Miško medžiaga gabenama iki Klaipėdos juriniais laivais, o paskum čia perkraunama ir pluk doma vidaus vandenimis į paskyrimo vietas. Klaipėdos uoste jau laukiama didesnių miško medžiagos transportų iš Suomijos ir paskum iš Sov. Rusijos. Prie medžiagos perkrovimo gauna kelios dešimtys darbininkų nuolatinio darbo per visą vasarą.

Didelis Keleivių Judėjimas Klaipėdoje

Paskutiniaisiais metais judėjimas Klaipėdoje labai pagyvėjo. Ypatingai pagyvėjo judėjimas praeitais metais, nerodo tendencijos mažėti ir dabar. Labai dažnai pasitaiko, kad Klaipėdos viešbučiai, paprastomis dienomis perpildyti svečiais, jų kai kuriuose kartais vietų net pritruksta. Ypatingai paskutiniuoju laiku Klaipėdoje lankosi daug visokių pirklių, prekybos agentų iš kitų Lietuvos vietų, taip pat ir iš užsienio. Daug tokių svečių atvažiuoja iš užsienio geležinkeliais, nemažai ir laivais—jurų keliais. Dabar, jau beprasidedant turizmo sezonui, Klaipėdoje svečių judėjimas dar daugiau gyvėja.

Piknikų Lankytojams

Gegužės 29 dieną — Jaunosios Sandaros Choro piknikas Ellen's Park (buv. Baužos darže), prie 87-tos, pusė myliosį vakarus nuo Kean Ave.

Tą pačią dieną bus ir SLA. 122 kuopos piknikas, Royal Oaks Parke.

Birželio 12 dieną — Baužos darže bus SLA. 217 kuopos gražus piknikas su dovanomis ir visa eile gerų laimėjimų ir, bus ir kugelio... Nepamirškit!

Daugiau Piknikų

Gegužės 29 d., Birutės darže, New City Furniture Mart piknikas su daugybe įvairių dovanų.

Birželio 5 dieną Aero kliubo Aviacijos diena Stinson Air Porte. Oro programas, šokiai ir kiti įvairumai.

Birželio 19 dieną, Justice Parke (buv. Liepos darže) Palaimintos Lietuvos Draugijos gražus Piknikas.

Rugpiučio 7 dieną 11 Wardo Lietuvių Demokratų Organizacijos didelis Piknikas Ryan's Woods.

MARGŲČIO RADIO PROGRAMAI

Pirmadieniais, antradieniais, trečiadieniais, ketvirtadieniais, nenktadieniais ir šeštadieniais nuo 9:30 iki 10:30 p. m.
Sekmadieniais — 1:00 iki 2:00.

Atnaujinkit Prenumeratą

Niekados nėra vėlu užsiprenumeruoti Margutį, bet atnau jinti prenumeratą reikia laiku. Siųskite dolerį per laišką del prailginimo.

SUGEDO RADIO — PAŠAUK
Tel. HEMlock 2343
MARQUETTE RADIO SERVICE
AL. ENDZIULIS, Sav.
5610 S. Maplewood Av.
CHICAGO, ILL.

DUODAME PASKOLAS
NUO 5 IKI 15 METŲ
$5000 APDRAUDA
UŽ TAUPOMUS PINIGUS
Keistuto Loan & Building Ass'n.
No. 1
3236 So. Halsted St.
Tel. CALUMET 4118
JOHN P. EWALD,
Secretary

Listen to the Yugoslav Radio Hour of
PALANDECH'S TRAVEL BUREAU AND FOREIGN EXCHANGE
Station WWAE. Every Sunday 1 to 2
536 S. Clark St., Chicago. — Har. 3006

DVI MODERNIŠKOS LIETUVIŲ ĮSTAIGOS
JUCUS SISTERS RESTORANUOSE VISUOMET GERAS IR SKANUS VALGIS, GERAS IR MALONUS PATARNAVIMAS — ŽEMOS KAINOS.
Jucus Sister Restaurants
3241 So. Halsted Street
1608 West 47th Street
CHICAGO, ILLINOIS

L. M. Norkus
AMBROSIA & NECTAR
Beer Distributor
GERKIT tik GERĄ ALŲ, padarytą Chicagoj. Visi geria ir mėgsta AMBROSIA Alų, bet, prieto, išdirbėjai nusprendė padirbti dar geresnį alų, kurį užvardino — NECTAR. Šis Alus yra pagamintas iš importuotų pirmos rušies produktų.
Urmo (wholesale) kainomis pristato į alines ir kitas įstaigas. Visuomet kreipkitės pas NORKŲ, kur gausite greitą ir teisingą patarnavimą.
2415 W. 64th Street Tel. Hemlock 6240

VIETA, KUR CHICAGOS LIETUVIAI PERKA SAU ANGLIS

Mes užlaikom tik geriausios rušies anglis ir turim didelį pasirinkimą. Kainos labai prieinamos; užganėdinimas užtikrintas.
Vilija Coal Co.
3700 So. Spaulding Ave. :: Chicago, Ill.
LIETUVIŲ ĮSTAIGA.
Tel. Lafayette 2584.

Pagelba Nuo Reumatizmo ir Sausgėlės
Nesikankykite savęs skausmais, Reumatizmu, Sausgėle, Kaulų Gėlimu, arba Mėšlungiu — raumenų sukimu, nes skaudėjimai ant patalo paguldo.
CAPSICO COMPOUND mostis lengvai prašalina viršminėtas ligas; mums šiandien daugybė žmonių siunčia padėkavones pasveikę. Kaina 50c., per pašta 55c ar dvi už $1.05.
Dukart tvirtesnė — 75c.
Knyga: "ĮALTINIS SVEIKATOS" augalais gydytis, kaina 50c.
JUSTIN KULIS
3259 South Halsted Street Chicago, Ill.

Chicagoje

Šiame Sekmadienyje 'Jaunosios Sandaros' Choro Pirmas Piknikas

Jaunas 'Jaunosios Sandaros' choras gegužės-May 29 dieną Ellen's darže (buv. Baužos) prie 87-tos, pusė mylios į vakarus nuo Kean Ave., rengia pirmą savo linksmą lietuvišką pikniką su dainomis. Nusipirkus pikniko tikietą galima išlaimėti k. t. stalo lempą, kumpį, keisą alaus ir savaitinio laikraščio metinę prenumeratą. Tikietai po 10 centų.

"Jaunosios Sandaros" choras maloniai užkviečia visus musų darbuotei pritariančius lietuvius, atsilankyti ir drauge su mumis padainuoti, pasilinksminti. O choras ruošiasi savo svečiams dainų-dainelių padainuoti.

Kviečia—
"J. Sandaros" choras.

KUR RASTI LAMĘ?

Skaityk Šį Pranešimą

Daugelis žmonių nežino kur laimužė jų laukia. Kiti—gi džiugauja, nes jie visur laimę randa, arba kitaip sakant, ne duoda laimei pro šalį praeiti—moka ją pagauti. Treti, kurie laimės neieško, mano, kad jie yra taip nelaimingi, jog dėl jų laimės niekur nėra.

Klausykite ir naudokitės šia didele ir nepaprasta proga, kurią jums teikia **New City Furniture Mart Krautuvė,** — duodama jusų laimei net penkiolikos šimtų dolerių vertės įvairių rakandų prekių jusų laimės išbandymui. Viskas kas jums reikia padaryti, tai atvykti 29 dieną gegužės į Birutės Daržą, kur bus laikomas New City Furniture Mart Krautuvės didelis ir iškilmingas, su puikiu programu PIKNIKAS, kur laimė Jus laukia.

Aš Busiu.

RADIO

Šaltimiero Programas

Šio penktadienio radio programas bus labai įdomus, nes Bartkų Šeimyna atsisveikina su savo skaitlingais klausytojais ir išvyksta praleisti vasaros atostogas pas Bartkienės seną draugę. Veronika Sereikiutė ir Bartkienė kartu Lietuvoje užaugo ir savo jaunystės dienas praleido. Nesimatė jau dvidešimts metų ir Veronika prašo butinai atvykti. Seniai Bartkai ir burdingierius Ignas priėmė užkvietimą ir jau šį penktadienį išvyks. Butinai klausykitės paskutinio Bartkų šeimos epizodo, o rudenį vėl pasiklausysime jų gyvenimo eigos.

Šio šeštadienio ir sekmadienio programas pasižymės naujomis dainomis ir gražia muzika. Klausykitės patys ir pasakykite kitiems.

—Klausytojas.

Iškilmingai Pagerbtas Birutės Vedėjas

Dalyvavo Virš 200 Svečių

Pereito trečiadienio vakare Syreno svet. buvo surengtas per birutiečius savo vadui — mokytojui inž. J. Byanskui pagerbimo bankietas, kuriame dalyvavo virš poros šimtų svečių. Tą gražią ir skaitlingą publiką sudarė musų frofesionalai, biznieriai, visuomenės darbuotojai ir birutiečiai bei jų tėvai ir artimieji p. Byansko draugai.

Vakarą atidarė Vanda Micevičiutė (Mrs. Zabello) ir perstatė vakaro vedėju taip pat jauną čiagimį poną Bruknį, kuris iššaukė visą birutiečių ir svečių pasakyti po keletą žodžių. Kalbėjo: Al. Micevičius, Dr. Kliauga, Dr. S. Biežis, Lietuvos Konsulas P. Daužvardis, Birutės pirm. p. Mileris, "N." red. P. Grigaitis, M. Bieksha ir pats garbės svetys—p. J. Byanskas.

Muzikalį programą pildė—dainavo: K. Pazarskis, A. Kaminskas, p-lė Širvaitė, ponia Biežienė, p-lė Vespenderaitė; pianu akompanavo Lulu Raben-Micevičienė ir p-lė Pečiukaitė. Visi atliko savo užduotis gerai.

Baigiantis programui ponia V. Zabello įteikė ponui Byanskui voką, kuriame, ji sakė, yra "Cash," nors neteko sužinoti kiek.

Nuoširdus Birutės rėmėjai Damininkas ir Bertha Pivarunai, negalėjusieji dalyvauti šiame pagerbimo bankiete, prisiuntė gražų sveikinimo telegramą ir palinkėjo p. Byanskui ir toliau nenuilstamai darbuotis meno srityje.

Pasibaigus programui, tęsėsi šokiai iki po 12 val. nakties.

Žodžiu sakant, bankietas buvo gražus, jaukus ir įspudingas.

Tačiau, jis butų buvęs daug įspudingesnis, jeigu birutiečiai gerbdami savo vadą, kartu butų pagerbę ir Birutės Tėvą komp. Miką Petrauską, sudainuodami vieną kitą jo kurinių.

—Buvęs.

GARSINKITĖS "SANDAROJE"

Sandaros Pavasarinis Piknikas Gerai Pavyko

Diena Buvo Graži, Nors Kiek Šaltoka; Buvo ir Gražios Publikos

Pereitam sekmadieny įvyko Sandaros šių metų pirmas piknikas. Kadangi per visą savaitę, veik kiekvieną dieną lijo lietus, žmonės jau manė, kad visi piknikai tą dieną rengti bus sugadinti. Tačiau sulaukus nedėldienio, saulutė gražiai švietė, nor kiek buvo ir vėsoka.

Sandaros piknikas buvo gražus. Publikos buvo daug ir visi jautėsi labai draugiški ir linksmai leido laiką.

Apart kitų dalykų buvo ir programa—Jaunosios Birutės šokėjai išpildė keletą numerių, kurių šokiai publikai labai patiko. Po to, susikibo pora smarkių ristikų—S. Bagdonas su T. Turkum, kuris išėjo nugalėtoju.

Buvo ir laimėjimai dovanų. Pirmą dovaną—1938 metų Radio, laimėjo ponia P. Grybienė, antrą—Geraldine Kasteckiutė ir trečią—Antanas Kvederas. Visi laimėjusieji esą patenkinti dovanomis.

Žodžiu sakant viskas išėjo puikiai, visi dalyviai ir rengėjai pasitenkinę.

Širdingai Dėkuoju...

Nors gal jau vėlokai, bet šiuomi rašteliu noriu išreikšti nuoširdų dėkingumą "Sandaros" redakcijai už palankumą ir paramą Jusų sąvaitraščio laike mano "campaign" kandidatuojant man į State Senatoriaus vietą nuo 9-tojo distrikto, Chicago, Illinois.

Nors aš nominacijos šį sykį nelaimėjau, bet dėlto perdaug nesielvartauju, nes šiuose rinkimuose už mane negalėjo balsuoti visi Chicagos lietuviai, o tik aprubežiuotas skaitlius 9-tojo distrikto piliečių. Laimėjau 1021 balsą. Kadangi savo "watchers" neturėjau niekur, tad patikrinti balsų skaičiaus negalėjau . . .

Bet, pirmą syk kandidatuojant ir dar moterei, jaučiu, kad visi lietuviai 9-tojo distrik to mane nuoširdžiai rėmė.

Tie 1021 balsai buvo nenupirkti, bet grynų, kilnių lietuvių balsai. Savo "karjeros" politikoj nemanau baigti. Pasitaikius progai ir vėl į kokį urėdą kandidatuosiu—lai lietuvaitės vardą mato ant baloto ir kitataučiai . . . "Lašas po lašo ir akmenį pratašo . . "

Šį kartą galiu tiek pasakyti: "Geriau pralaimėt su teisybe, negu laimet su neteisybe . . ."

Visiems ir visoms, kurie mane rėmė ir pripažino iš gilumos širdies, dar kartą dėkoju.

—Antoinette H. Nausėda.

Pirmyn Choras Dainuos Per Radio Šį Šeštadienį

Prieš išvykstant Lietuvon, vietos Pirmyn choras dar tapo pakviestas sudainuoti keletą dainų per radio iš galingosios stoties NBC. Jie dainuos šiam šeštadieny, gegužės 28 dieną, 1:30 val. po pietų, Chicagos laiku (day light saving time). Išpildys: Tykiai Nemunėlis teka, Šviesi Naktis, Lietuviais Esame Mes Gimę, Karnavičiaus Rapsodiją ir keletą liaudies kurinių. Taipgi kalbės Lietuvos Konsulas P. Daužvardis.

Pirmyn choras išvyksta Lietuvon—Birželio 10 d. iš Chicagos, o 11 iš New Yorko.

Sandariečių Žymus Veikėjas J. Balčiunas Išvyko Lietuvon

Pereitam penktadieny, plačiai žinomas biznierius ir sandariečių darbuotojas J. Balčiunas su žmona išvyko Lietuvon, kur mano išbuti apie tris mėnesius.

Jo išleisti stotin susirinko didelis burys jo artimų draugų atsisveikinti. **J. A.**

Tulas amerikiečių žurnalas patalpino straipsnį ryšy su prostitucija. Naziai įžiurėjo, kad tas straipsnis, netiesioginiu keliu, taikomas jiems. Žurnalas tapo sulaikytas.

Išrenduojama

Išrenduojama prieinamomis sąlygomis Saldainių Krautuvė su "staku" ir rakandais (fixtures), arti mokyklos; trys gyvenimui kambariai užpakaly krautuvės, garu apšildomi. Kreipkitės 3358 So. Leavitt St. Tel. Lafayette 5124.

LIETUVOS PRODUKTAI

SALDAINIŲ "FRANKFURTERS" KONDENSUOTO PIENO
KUMPIŲ LAŠINIŲ TREJOS DEVYNERIOS
"PICNIC" KUMPIŲ BARAVYKŲ GINTARŲ
RUKYTŲ KUMPIŲ RAUGINTŲ AGURKŲ ŠIKŠNINIŲ DAIKTŲ

Ateikit į musų "sample room" ir pamatykite šių importuotų produktų. Krautuvėms ir draugijoms specialis patarnavimas.

PRISTATOM VISIEMS IR VISUR

BALTIC IMPORT CO., Inc.
IMPORTUOTŲ SKANUMYNŲ IR VAISTŲ
805 W. 19th St. Tel. Haymarket 3555
Chicago, Ill. J. P. Rakstis, Sav.

LAIDOTUVIU DIREKTORIAI
— NARIAI —
CHICAGOS IR CICEROS LIETUVIŲ LAIDOTUVIŲ DIREKTORIŲ ASSOCIACIJOS

Ambulancų Patarnavimas Dieną ir Naktį
Turime Koplyčias Visose Miesto Dalyse

A. M. PHILLIPS
3307 So. Lituanica Avenue Phone Boulevard 4139

S. M. SKUDAS
718 West 18th Street Phone Monroe 3377

PETKUS IR EUDEIKIS
4704 So. Western Ave. Phone Virginia 0883

I. J. ZOLP
1646 West 46th Street Phone Boulevard 5203—5566

LACHAWICZ IR SUNUS
2314 West 23rd Place Phone CANal 2515
SKYRIUS: 42-44 Eest 108th St. Phone Pullman 1270

P. J. RIDIKAS
3354 So. Halsted Street BOUlevard 4089

J. LULEVIČIUS
4348 So. California Ave. Phone Lafayette 3572

S. P. MAŽEIKA
3319 So. Lituanica Ave. Phone Yards 1138

A. PETKUS
1410 So. 49th Ct., Cicero, Ill. Phone Cicero 2109

Antanas M. Phillips
LAIDOTUVIŲ DIREKTORIUS
3307 Lituanica Avenue
BOUlevard 4139
(Buvusi A. Masalskio Įstaiga)

Phone Prospect 3242 Day & Night Service
PAVLAVICIA UNDERTAKING CO., Inc.
L. RECK'AS, Embalmer
Complete Funeral For $75.00
6823 So. Western Ave. Chicago, Illinois

Phone BOUlevard 4272
DR. S. WEISSEL
SPECIALISTAS
Akių, Ausų Nosies ir Gerklės
Akiniai pritaikomi specifiškai
Ofiso Valandos:
Nuo 12 iki 1 diena ir 7 iki 9 vak.
Nedėlioj pagal Susitarimą
756 W. 35th Street
CHICAGO, ILL.

DR. C. SERNER
LIETUVIS AKIŲ GYDYTOJAS
Telefonas Yards 1829
Pritaiko Akinius
Kreivas Akis Ištaiso.
Ofisas ir Akinių Dirbtuvė
756 West 35th St.
Kampas Halsted St.
Valandos: nuo 10 iki 4, nuo 6 iki 8
Nedėliomis pagal sutartį.

ADVOKATAI

Phone Boulevard 3697
LEON S. MIKELONS
LIETUVIS ADVOKATAS
3317 So. Halsted St.
Chicago, Illnois

Namų Tel. Keystone 5286
CLEMENT J. SVILOW
LIETUVIS ADVOKATAS
33 No. La Salle St.
Phone Central 1840
Chicago, Ill.

Telephone Boulevard 2800
JOSEPH J. GRISH
LIETUVIS ADVOKATAS
4631 South Ashland Ave.
Res. 6515 S. Rockwell St
Telephone: Republic 9723

OLIS IR VASALLE
ADVOKATAI
134 No. La Salle St., Suite 1308
Vakarais tik Ketvirtadieniais
3252 So. Halsted St.
Tel. Calumet 6945

JOHN B. BORDEN
LIETUVIS ADVOKATAS
2201 W. Cermak Road (W. 22 St.)
Ofiso valandos: Kasdien nuo 9 iki 5
Vakarais: Panedėlio, Seredos ir Pėtnyčios 6 iki 9
Telefonas Canal 1175
Namai: 6459 S. Rockwell St.
Telefonas Republic 9600

STELLA STRIKOL
Attorney and Counsellor at Law
(Lietuvaitė—Advokatas)
134 No. La Salle St Chicago
Kambarys 1308
Tel. Randolph 0332
Vakarais namuose
6710 So. Campbell Avenue

Tel. Prospect 1012.
KAL & ZARETSKY
LIETUVIAI ADVOKATAI
6322 So. Western Ave., Chicago
VALANDOS:
Panediely, Utarninke ir Ketverge nuo 2 iki 9 vakare.
Seredoj ir Pėtnyčioj nuo 2 iki 6.
Subatoj nuo 12 iki 6.
Res. Tel. Republic 5047.

LOANS & INSURANCE
IN ALL ITS BRANCHES
Building Management
JOHN P. EWALD
REALTY COMPANY, Inc.
3236 S. Halsted St.
Phone CALUMET 4118

MUZIKOS MOKYKLA
Lekcijos: Piano, Dainavimo ir Abelnos muzikos.
A. P. Kvederas
Vedėjas.
6941 S. Clairmont Ave.
Chicago, Ill.

Phone Calumet 7358
DR. M. ZILVITIS
DENTISTAS
3243 South Halsted Street

Tel. Yards 3557
DR. J. MOCKUS
LIETUVIS DENTISTAS
3401 So Halsted St. Chicago
Hours: 9-12 2-5 6:30 to 8:30
No Office Hours Wednesday

LIETUVIAI DAKTARAI
AMERIKOS LIETUVIŲ DAKTARŲ DRAUGIJOS NARIAI

Phone REPublic 2266
Dr. K. Drangelis
DENTISTAS
2403 West 63rd Street
Kampas 63rd ir Western Ave.

Phone PROspect 1028
DR. J. J. KOWAR
(KOWARSKAS)
GYDYTOJAS ir CHIRURGAS
2403 West 63rd Street
CHICAGO, ILL.
Ofiso valandos: 2—4 ir 7—9 vak.
Nedėlioj ir Seredoj pagal sutartį
Rez. ir Ofisas 2359 So. Leavitt St.
Tel. Canal 0706

Phone Canal 3122
DR. GEO. I. BLOŽIS
DENTISTAS
2201 West 22nd Street
CHICAGO, ILL.
Ofiso valandos:
Nuo 9:30 iki 12; 1—5 ir 6—8
Rez. 8342 So. Marshfield Ave.
Phone Beverly 1868

Res. Tel. Prospect 3785
DR. J. J. ŠIMKUS
DENTISTAS
1821 S. Halsted St.
Telefonas Canal 0257
Val.: 9:30—12; 1—5 ir 6—8
CHICAGO, ILL.

I. E. MAKARAS M. D.
Tel. Pullman 1193 ir 8277
10758 So. Michigan Ave.
ROSELAND-CHICAGO, ILL.
GYDYTOJAS ir CHIRURGAS

Victory 1522
DR. J. KULIS
Valandos:
9 iki 12 a.m.—6 iki 9 p.m.
LIETUVIS GYDYTOJAS IR CHIRURGAS
3259 So. Halsted St. Chicago

Phone Prospect 1012
DR. STANLEY JAKUBS
DENTISTAS
6322 So. Western Ave.
CHICAGO, ILL.
OFISO VALANDOS:
Nuo 9 iš ryto iki 8:30 vakare

Tel. Canal 0257
Dr. P. Z. Zalatoris
GYDYTOJAS IR CHIRURGAS
Ofiso valandos:
10:30 iki 12 val. rytais
1 iki 3 val. po pietų
6 iki 9 val. vakarais.
Sekmadieniais: 9 iki 12 val. rytais
Ofisas:
1821 So. Halsted Street
Telefonas Canal 0257
Rezidencija:
6600 So. Artesian Avenue
Telefonas Prospect 6659

Phone Canal 6122
DR. S. BIEŽIS
GYDYTOJAS ir CHIRURGAS
2201 W. 22nd Street
CHICAGO, ILL.
Ofiso valandos: nuo 1—3 ir 7—8
Seredomis ir Nedėl. pagal sutartį
Rez. 6631 So. Californija Avenue
Telefonas Republic 7868

DR. STRIKOL'IS
GYDYTOJAS ir CHIRURGAS
Ofisas: 4645 So. Ashland Avenue
Ofiso valandos:
Nuo 2 iki 4 ir nuo 6 iki 8 val. vak.
Nedėliomis pagal sutartį.
Ofiso Tel: Boulevard 7820
Namų Tel: Prospect 1930

Phone VICtory 2514
Dr. A. J. Zimontas
Seniausias Lietuvis
DENTISTAS
3252 So. Halsted St.

Phone LAFayette 8016
Dr. Alex. J. Shimkus
GYDYTOJAS IR CHIRURGAS
Ofisas ir Rezidencija
4300 S. Fairfield Ave.
CHICAGO, ILL.
Ofiso valandos: Atdara visą dieną — 24 valandų Patarnavimas

Phone Boulevard 7042
DR. C. Z. VEZEL'IS
DENTISTAS
4645 So. Ashland Ave.
arti 47th Street
Valandos nuo 9 iki 8 vakare
Seredoj pagal sutartį.

Ofiso Tel. Boulevard 5913
Rez. Tel. KENwood 5107
DR. BERTASH
756 W. 35th Street
Cor. of 35th and Halsted Sts.
Ofiso valandos nuo 1-3; 6:30-8 ve
Nedėldieniais pagal sutartį.

Phone Hemlock 2061
Dr. Joseph Kella
Dentistas
6558 So. Western Ave., Chicago
Valandos nuo 9 iki 8 vakaro
Nedėliomis pagal sutartį

Ofiso Tel. Victory 3687
DR. J. P. POSKA
GYDYTOJAS IR CHIRURGAS
3133 S. Halsted St. Chicago
Ofiso valandos:
Nuo 9 iki 12 dieną ir — 7 iki 9 vak.
Išskyrus Antrnio ir Ketvirt. vak.
Rez. 6504 So. Artesian Avenue
Telefonas Hemlock 2374
Res. valandos: 3 iki 6 vakare
Antradieniais ir Šeš. 3 iki 9 vak.