SANDARA

THE LEAGUE

LITHUANIAN NEWSPAPER

SANDARA
Published by the Lithuanian National League of America
Consisting of 100 Branches Located in all Principal Cities of the United States
MAIN OFFICE
814 W. 33rd St., Chicago Ill.
Calumet 6191

METAI XXV — PENKTADIENIS, LIEPOS-JULY 15 D., 1938 M. — No. 28

Spaudos Kolekcija P. Gaslūnas Lietuvių

Gruožai

Rašo V. G.

KAS ĮSTIKRO PRALAIMĖJO.

DAUGELIUI ATSIDARO AKYS.

FEDERACIJOS ATSTOVAI LIETUVOJ.

Gryžtant prie SLA. seimo Scrantone reikėtų pabrėžti, jog be reikalo įvairio plauko "bendrafrontininkai" džiaugiasi musų pralaimėjimu. Vyrai, ne mes esam pralaimėję, bet susivienijimas. Ir štai dėl ko. Niekas neužginčys, jog sandariečiai ir kiti tautinio nusistatymo žmonės buvo uoliausi susivienijimo darbuotojai, kurie per metų metus dirbo tai organizacijai be atlyginimo ir dar pridėdami savų pinigų.

—::—

Dabar, po išmetimo iš "Tėvynės" redaktoriaus vietos S. Vitaičio dauguma tų veikėjų įsitikins, jog susivienijimą valdo ir eksplotuoja toki politinė mašina, kuri neturi nei praktiško senso, nei garbės, nei žmoniškumo.

Ar jiems, tiems patyrusiem veikėjam, bebus noro dirbti ir pasiaukauti tai organizacijai, kuri išmetė per langą lietuviškumą ir fraternalizmą? Ar bedės jie taip nuoširdžiai ir už dyką, kaip pirmiau? Nemanau.

—::—

Kuomet seime paaiškėjo, jog S. Vitaitis išmestas po 18 metų lojalaus tarnavimo susivienijimui, tai daugelio musų delegatų akyse ištryško ašaros. Jautresnės širdys negalėjo nepajusti, jog naujoji politinė mašina galutinai sutrempė tą, kas buvo kilnesnio susivienijime.

Bet čia musų istorija nesibaigia. Sandariečiai ir kiti tautinio nusistatymo žmonės tęs savo darbuotę, gal daug intensyviau negu ligšioliai, gal ne susivienijimo rybose, bet plačiojoj Amerikos lietuvių išeivijoj. Politinė mašina dabar gali suėsti paskutinius SLA. likučius.

—::—

Chicagos "Draugas" rašo:

"Federacijos delegacija Amerikos lietuvių katalikų nusistatymą išdėstė Lietuvos vyriausybei labai svarbiu momentu, kuomet pradedami pasitarimai dėl sunormavimo valstybės santykių su Apaštališkuoju sostu. Tad, musų Federacija dar vieną labai svarbų darbą atliko."

—::—

Jeigu tik tiek atlikta, tai pasigirimas ne vietoj. Apaštališkas sostas siekia kontroliuoti Lietuvos mokyklas, neprileisti vykinimo civilės metrikacijos ir pan. dalykų. Musiškė katalikų federacija, advokataudama popiežiui, skriaudžia lietuvių tautą ir sulaiko jos progresą.

—::—

Ateinančiam sekmadieny, liepospos 17 dieną sueina lygiai penki metai nuo žuvimo musų dviejų narsių lakunų—Dariaus ir Girėno. Šen bei ten rengiamos paminėjimo iškilmės. Patartina, kad į jas Amerikos lietuviai kuoskaitlingiau liai lankytusi.

Tų didvyrių prisiminimai su stiprina mus pačius ir suteikia gyvą pavyzdį, jog ir lietuviai gali atlikti dideliu žygius.

Prancuzija Dar Karta Perspėja Vokiečius Gyvent Taikoj

Svarbesni Pasaulio Įvykiai

Prie Valencijos Kovoja 450,000 Ispanų

Gen. Franco yra pasiryžęs žut but paimti Valencijos miestą. Naujam puolimui jis sutraukė 200,000 kariuomenės.

Bet lojalistai irgi nesnaudžia. Jie išrikiavo 250,000 milicijos po gen. Miaja vadovybe ir bandys išgelbėti Valenciją.

Keturi Bilionai Deficito

Ateinančiais, 1939 metais Suvienytų Valstijų federalė valdžia turės apie keturius bilionus dolerių deficito.

Daug pinigų busią išleista kovai su depresija ir šelpimui bedarbių.

Vokiečiai Stato Tvirtoves

Prancuzijos pusieny vokiečiai pradėjo statyti fortų liniją, kuri vadinsis "Siegfried." Ši linija bus taip apginkluota, jog priešo armija tik po ilgo šturmavimo tegalėtų prasiveržti.

Apsisaugoję iš Prancuzijos pusės, vokiečiai galės drąsiai užpulti Čechoslovakiją ar Lietuvą.

Surado Ch. Mattsono Nužudytoją

Tacoma, Wash.—Po ilgo kamantinėjimo, Frank Olson 32 metų, farmos darbininkas prisipažino "kidnapinime" ir nužudyme 12 metų berniuko Charles Mattsono.

Bet klausimas ar jo prisipažinimas nėra prievarta išgautas.

Britanija Vis Ginkluojasi

Londonas.—Anglijos aviacijos dalis bus padidinta 13,000 orlaivininkų, išviso turės 96,000 vyrų. Taip yra užsimota iki 1940 metų gegužio mėnesio pastatyti 2,370 naujų orlaivių.

Lakunas Hughes Aplėkė Pasaulį

Jaunas amerikietis lakunas Hughes su keturiais kompanijonais aplėkė aplink žemės ašį ir iš kitos pusės gryžo į Ameriką.

Jiems išviso ėmė truputį daugiau negu keturias dienas. Tai naujas greitumo rekordas.

Chicagos Stockjardų darbininkams balsuojant prie kokios unijos jie nori priklausyt, 50 policmonų stovėjo šale ir dabojo tvarką.

Paminklas Žuvusiems Lakunams Dariui Ir Girėnui Marquette Parke Chicagoj

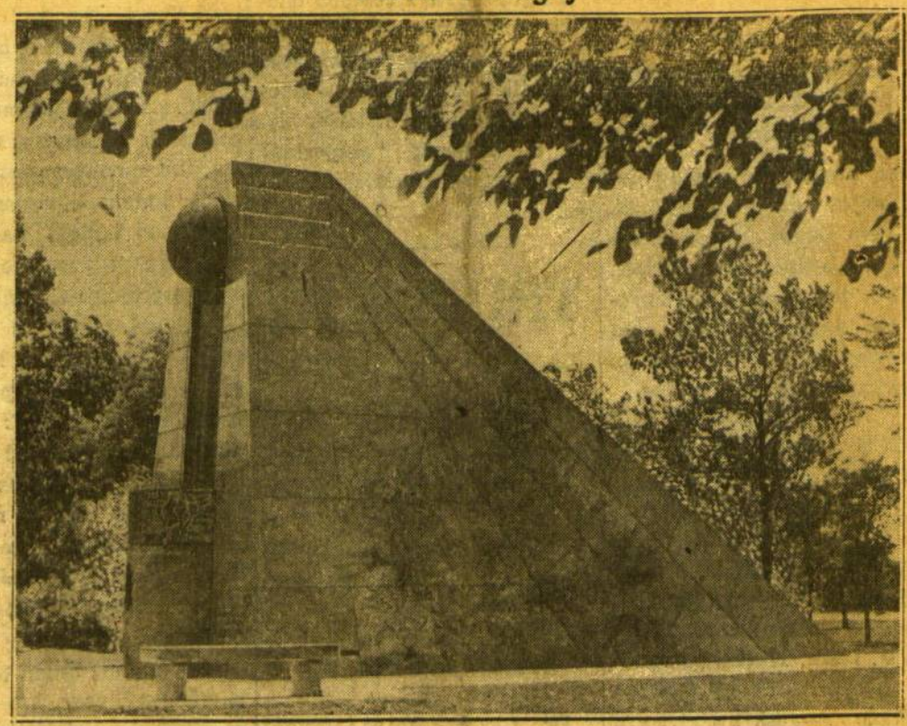

Prie šio paminklo susirinks tukstantinės minios Chicagos lietuvių pagerbti žuvusius lakunus Darių ir Girėną. Iškilmių laikas sekmadieny, liepos 17 d. Marquette Parke Chicagoj.

VILNIAUS LIETUVIŲ GIMNAZIJA GAVO PILNAS TEISES

Vytauto Didžiojo Gimnazija Vilniuje gavo pranešimą iš Varšuvos, jog jai suteikiamos pilnos teisės. Baigusiems gimnaziją bus leista be kvotimų įstoti į universitetus, kas pirmiau nebuvo galima.

Vienok čia yra dar kabliukas. Lenkai suteikdami tą privilegiją, perspėjo, jog ateity lietuvių gimnazija bus stropiau kontroliuojama.

Lietuviški Produktai Sudarą Rimtą Konkurenciją Lenkijai

"Polska Zbrojna" Nr. 167, VI. 19 atspaudė straipsnį "Lietuva—žemės ukio kraštas," kuriame, be ko kita, rašoma, jog prekybos santykių sunormavimo išvakarėse esą reikalinga pažinti savo naujo partnerio ukio ir užsienio politikos strukturą. Esą žinoma, kad Lietuva esanti žemės ukio kkraštas tikra to žodžio prasme. Įvertinant Lietuvos ukio produktų eksportą, esą reikalinga bešališkai pripažinti, kad tokie lietuviški produktai, kaip sviestas, bekonai, kumpiai ir kiaušiniai užsienio rinkose turį išdirbtą gerą markę. Tai sudarą rimtą konkurenciją Lenkijai. Tokios geros produktų kokybės esą pasiekta Lietuvos valdžios pastangomis centralizuotu supirkinėjimu ir pardavimu, o taip pat ir standarizavimu.

— Seirijuose įvyko įspudinga dzukų senovės diena ir senienų paroda.

Schushnigg Esąs Kaltas Už Pakorimą 13 Nazių Austrijoje

Buvęs Austrijos Chansuleris Kurt Schushnigg iki šiol buvo laikomas "garbingoj priežiuroj," dabar perkeltas į reguliarę koncentracijos stovyklą. Tas tapo padaryta dėlto, kad, girdi, policijos tyrinėjimai rodo, jog Schushnigg'as yra kaltas už pakorimą 13 nazių jam viešpataujant Austrijoj.

Galimas daiktas, kad Schshnigg'as ir nesigailėjo nazių, bet juk tie naziai tapo pakarti ne už ką kitą, kaip tik už priešvalstybinį veikimą. O už tokius darbus ir Hitleris nesigaili—karia ir šaudo be jokio pasigailėjimo. Nebutų nuostabu, jeigu naziai ir atsisveikintų su Schushnigg'u.

Pavojingas Šventasis

Antazavėje, Zarasų apskr. šventadieniais galima pamatyti vaikščiojant keistą žmogų. Tai Volungio km. gyventojas V. Jis yra buvęs Brazilijoje. Ten nuo šilumos susirgo psichine liga ir buvo grąžintas į Lietuvą. Dabar jis save vadina "Viešpačiu" ir tą savo vardą jis remia stora lazda, kurią visuomet nešiojasi su savimi.

Blogiausia su juo bažnyčioje, kur jis elgiasi labai baisiai. Per pakėlimą visuomet garsiai kalba savo "maldas" ir kartais net pradeda minėti velnius...

Politikavimas gal but yra vienintelė profesija, kurioj galį dalyvauti kiekvienas neišmanėlis.

TARIASI KĄ GALĖS VIENI KITIEMS PARDUOTI

Lietuvių Delegacija Atvyko Varšuvon.

Varšuva. — Pereitam antra dieny, liepos 12 dieną prasidė jo Lietuvos-Lenkijos derybos prekybos reikalais. Atvykusią lietuvių delegaciją, po vadovybe Dr. Dorkaičio stoty pasitiko Lietuvos atstovybės štabas Varšuvoje ir lenkų valdžios atstovai.

Pradiniuose pasikalbėjimuose buvo numatyti, jog Lietuva eksportuos į Lenkiją žalią medžiagą, o Lenkija siųs į Lietuvą naftą, anglį, audeklų, mašinų ir kitokių iždirbinių.

Gyventojų Skaičius Suv. Valstijose Mažai Ką Paauga

Washington, D. C. — Uždarius imigracijai vartus Amerika susidurė su nauja problema. Gyventojų skaičius taip pamažu auga, jog yra pamatomanyti, jog 1980 metais Suv. Valstijose bus tik 158,000,000 gyventojų. Per tą patį laiką Sov. Rusijoj, Lenkijoj, Vokietijoj, Italioj, Japonijojų ir kitur žmonių skaičius pašoks dvigubai.

Amerikiečiai nenori turėti didesnių šeimynų; dauguma visai neauklėja vaikų. Tik atvykusios iš Europos šeimynos, ypač slavai, pasižymi savo vaisingumu. Prez. Roosevelto patarėjai siulo, kad netolimoj ateity butų vėl leidžiama liuosai įvažiuoti ateiviams į Ameriką.

Anglai Ir Prancuzai Skubiai Ginkluojas

Prancuzija Pavartos Stiprią Akciją Jei Busią Reikalas

Paryžius.—Prancuzijos premieras Edavardas Daladier pareiškė, kad Prancuzija imsis stiprios akcijos prieš vokiečius, jeigu šie bandys užimti Čechoslovakiją. Prancuzija, girdi, nori taikiai sugyventi su Vokietija, tačiau ji netoleruos ir priešinsis visais galimais budais prieš Vokietijos planus aneksuoti visą ar dalį Čechoslovakijos.

Anglų-Prancuzų protestai Berlyne laike balsavimų Čechoslovakijoj, gegužės mėnesy, nazius sulaikė nuo karinės akcijos. Ir Paryžius su Londonu savo nusistatymo linkui čechų nepakeitė ir nemano to padaryti ir ateityje.

Kaltina Hitlerį "Kinkų Drebėjime"

Berlynas.—Nazių vadai patylomis išmetinėja Hitleriui dėl ko jis nedaro jokių žingsnių prieš Čechoslovakiją. Esą Prancuzija ir Anglija tik blofuoja ir nedrįsenčios pasipriešinti vokiečių maršui į Prahą. Smarkiausiu Hitlerio kritiku pasirodė jo paties dešinioji ranka Herman Goering.

Bet ramesni Hitlerio patarėjai tvirtina, jog be Italijos pagelbos sunku but laimėti karas, o Italija tuom tarpu nieko tikraus nežada vokiečiams.

Lietuviai Pasiulę Lenkam Sutvarkyti Vilniaus Gatves

"Przegląd Handlowo-Gospodarzy" Nr. 19, VI. 18 atspaudė strapsnį "Lietuva nori sutvarkyti gatves Vilniuje," kuriame, be ko kita, rašoma, jog jau prieš porą metų iškilęs klausimas sutvarkyti Vilniaus gatvių grindinį. Tačiau ypatingai aktualus tas klausimas tapęs, užmezgus santykius su Lietuva. Dabar esą svarstoma, kokia medžiaga butų praktiškiausia gatvėms grįsti. Esą Lietuvos parmonininkas S. Gudinskas pasiulijęs Vilniaus magistrui sutvarkyti Vilniaus gatves, nurodydamas jo išdirbamos medžiagos praktiškumą ir elastingų kelių naudingumą. Atsižvelgiant į prekybos santykių su Lietuva ugdymo aktualumą S. Gudinsko pasiulijimsa busiąs rimtai apsvarstytas.

Lojalistai Atkakliai Kovoja Sagunto, Sagorbe Fronte

Sukilėlių dedamos didžiausios pastangos užėmimui Valencijos vis dar susilaukia atkaklaus pasipriešinimo iš lojalistų pusės. Rytiniame fronte sukilėliams per tris dienas nepasisekė pasistumti nei vienos pėdos pirmyn. Tiesa, jiem pavyko padaryti porą užpuolimų iš lėktuvų ir pasiimti keletą desėtkų gyvasčių, bet kovos linijos nepajudino nei išvietos.

Gen. Miaja, kuriam pesisekė apginti Madridą ir kuris yra vyriausiu lojalistų karo vadu, sukoncentravo savo milicijos pajėgas rytiniame fronte ir sako, kad sukilėliai susidurs su dar stipresne pajėga, negu kad prie Madrido. Ir todėl pastangos užimti Valenciją sukilėliams gali labai ir labai daug kainuoti.

Italai Sakosi Nušovę 580 Lojalistų

Nuo pradžios Ispanų civilio karo iki šių dienų, italai oficialiai pasigyrė, jog jie nušovę 580 įvairaus tipo lojalistų lėktuvų. Toje kovoje, italai sakosi pražudę vos 150 savo karių, mechanikų ir pilotų.

Tačiau italai nepasisako kiek žuvo jųjų lėktuvų. Taipgi nepasako kiek žuvo vokiečių lakunų.

Pastaba Važiuojantiems į Dariaus-Girėno Iškilmes

Kur Galėsit Pastatyti Savo Automobilius?

Kurie važiuosite bulvaru, važiuokite iki Washtenaw Ave., tai yra vienas tikrai blokas nuo Rockwell St. ir vienas blokas nuo Californijos; pamatysite visas blokas yra neužgyventas. Privažiavę iki Washtenaw Ave., įvažiuokite į tą neužgyventą bloką ir pastatykite savo mašiną. Pavojaus nėra, kadangi žemė yra kieta. Ten galima sustatyti apie šimtas automobilių. Bus du žmonės, kurie reguliuos trafiką.

Marquette Parke vietos beveik nėra ir nebus galima pastatyti mašinų. Apie 68 ir 69 gatvę bus galima daug karų pastatyti. Taip ant Rockwell gatvės tarp 67 ir 68 gatvių bus galima pastatyti mašinas.

SANDARA

THE LEAGUE

LITHUANIAN NEWSPAPER

LITHUANIAN WEEKLY NEWSPAPER
Published Every Friday by the
LITHUANIAN NATIONAL LEAGUE of AMERICA

Editorial Office:
814 West 33rd St., Chicago, Ill. Telephone Calumet 6191

SUBSCRIPTION RATES:
In The United States per year $2.00
In Canada and All Foreign Countries per year $3.00

Entered as second class matter OCTOBER 25th, 1928, at the Post Office at Chicago, Illinois, under the ACT of MARCH 3, 1879.

Sandara yra Sąvaitinis Laikraštis, leidžiamas kas Penktadienis.
Sandara yra Organas Amerikos Lietuvių Tautinės Sandaros,
814 West 33rd Street, Chicago, Illinois.

UŽSAKYMO KAINA:
Suvienytose Valstijose metams $2.00
Užsienyje metams $3.00

Apie Kominterną Visai Nesigirdi

Savo laiku komunistų internacionalas buvo gana garsus. Jis net svajojo įvykinti visam pasauly revoliuciją ir įsteigt proletarų diktaturą. Tačiau, bėgyje pastarųjų dviejų metų apie kominterną mažai begirdim. Atrodo, jog Stalinas norėtų nuo jo visai atsikratyti. Keletas žymesnių kominterno vadų Maskvoje tapo areštuoti ir sušaudyti.

Jo skyriai kitose šalyse irgi baigia nykti. Vokietijoj seniau buvo apie 6,000,000 milionai komunistų. Hitleriui atėjus apie du trečdaliai jų prisišliejo prie nazių. Lenkijoj komunistai virsta dideliais militaristais. Tik maža dalis žydų tebesimpatizuoja Sov. Rusijai.

Taigi komunistų pasigirimai, kad jie smarkiausiai kovoja prieš fašizmą ir nazismą yra tik tušti pasigirimai. Jie greičiau gimdo, bet ne naikina pasauly įsiviešpatavusias diktaturas.

Ar Ilgai Atsilaikys Ispanijos Lojalistai?

Už kelių dienų sueis lygiai du metai nuo pradžios civilio karo Ispanijoj. Viena ir antra pusė, beabejo, užmiršo kruvino susirėmimo priežastį ir dabar kovoja nebe už principą, bet už sunaikinimą priešingos pusės.

Didžiuma Amerikos žmonių simpatizuoja lojalistams. Pastarieji buvo teisėtai išrinkti krašto šeimininkai. Prieš juos sukilo kariška klika, gavusi paramos iš Italijos ir Vokietijos. Ispanijos liaudis ne tik sukilimui nepritarė, bet visomis priemonėmis ėmė priešintis. Į trumpą laiką ji sutvėrė savo miliciją, kuri nors be tinkamo išlavinimo ir amunicijos narsiai kovoja ir ginas.

Tačiau, nepaisant į lojalistų narsumą, jų dienos yra suskaitytos. Demokratinės šalys atsisakė teikti jiems paramos, tuom tarpu, kaip Vokietija ir Italija atvirai siunčia pagelbą frankisams. Ispanijoj vėl ntužilgo įsiviešpataus inkvizicija, šį kartą politinė.

Samaritonas Ant Asilo

"Naujienų" redaktorius bando įtikinti kaikurius žmones, buk Scrantono SLA. seime "bendrafrontininkai" buvę tikri samaritonai, atjoję ant savų asilų. Esą:

"Jeigu jie butų norėję varinėti kerštus, jie butų galėję išsluoti tautininkus ir sandariečius iš visų komisijų. Bet jie to nedarė."

Is that so? Kas nežino, jog į visas komisijas jie sudėjo po du savuosius, o tik vieną musiškį? Vienas prieš du nieko nereiškia. Pagaliau, pačios komisijos prie dabartinių aplinkybių susivienijime neturi jokios reikšmės, nes visus svarbiuosius tarimus atlieka politinė mašina.

Jeigu jau "bendrafrontininkai" mano, jog papildė didelį grieką suteikdami mums po vieną vietą komisijose, tai nuraminimui jų sąžinės galime pasakyti, jog sandariečiai prie pirmos progos galės pasiųs jums savo rezignacijas iš tų komisijų.

Estonija Juoda Avelė Baltijos Sąjungoj

Pastaruoju laiku Estija pradėjo šalintis Lietuvos ir Latvijos ir ėmė flirtuoti su Lenkija. Neseniai ten lankės lenkų užsienių reikalų ministeris pulk. Beck ir įkalbėjo estams, jog draugaudami su Hitleriu jie daugiau laimės, negu budami visiškai neitralūs.

Lietuva ir Latvija gerai pažindama vokiečius, nuo kryžiuočių laikų, yra linkusios šlietis prie prancuzų-anglų bloko ir palaikyti gerus santykius su Sov. Rusija. Baltijos valstybių konferencijoj šis skirtingumas tarp Estijos ir dviejų kitų santarvės narių atvirai pasireiškė.

Bet šį kartą konfliktas tapo likviduotas, tik klausimas ar ilga. Lenkų ir vokiečių intrygos gali lengvai pavilioti Estiją iš Baltijos santarvės. Tegul eina ir pasimokina to, ką jau seniau išmoko Lietuva su Latviais.

Musų Jaunimas Lietuvoj

Pereitam birželio mėnesy į Lietuvą išplaukė "Sandaros" jauna korespondentė p-lė Josephine Aleksiutė. Savo pranešimuose, kurie jau pasiekė Chicagą, ji tvirtina, jog Amerikos lietuvių jaunimas, aplankęs tėvų kraštą džiaugiasi Lietuva, jos vaizdais ir žmonėmis.

Tai visai naturalus dalykas. Jaunųjų sieloj dar tebėra patriotiškumo kibirkštis. Jie jaučiasi surišti su Lietuva, iš kurios atkeliavo jų tėvai. Pagaliau, pati Lietuva yra graži, svetinga ir pažengusi kulturoj. Jį nebe ta, kurią mes palikom keliasdešimts metų atgal.

APŽVALGA

ATIDUOKITE JUOS "ČREZVIČAIKAI"

"Vilnis", bolševikų laikraštis Chicagoje, paleido tokį grąsinimą Viniko ir Mockaus adresu:

— Jeigu pp. Vinikas ir Mockus neatsimes nuo tautininkų, sekančiais rinkimais jie eis paskui Stasį Vitaitį...

Del draugų komunistų informacijos galime pasakyti, jog kaip vienas, taip ir antras buvo ir pasiliks sandariečiais. Geriau, tegul musų komunistai jau dabar pašaukia savo "črezvičaiką" ir Viniką su Mockum pastato prie sienos.

ANGLŲ "TIMES" LAIKRAŠČIO REDAKTORIUS ATVYKTA Į LIETUNVĄ

Penktadieny, liepos 15 dieną į Kauną atvykstą įtakingo Anglijos laikraščio redaktorius H. Luke. Tikslas jo vizito yra susipažinti su Baltijos kraštais. Anglai, matyt, yra susirupinę, kad Lietuva, Latvija ir Estija išlaikytų savo nepriklausomybę ir nepatektų po globa didesnių kaimynų, tame skaičiuje ir lenkų.

KAIP VOKIEČIAI PROVOKUOJA KLAIPĖDOS GYVENTOJUS

Vokiečiai vis dažniau ir dažniau vartoja savo laivus šnipavimo ir provokacijos tikslams. Tą iškėlė aikštėn Ameri kos valdžia, suareštuodama kaipo šnipus, kelius vokiečių laivų tarnautojus.

Klaipėdos uoste vokiški lai vai irgi atlieka visokius "trikSus". Atplaukus prie kranto, jų jurininkai ima saliutuoti gyventojus hitleriškai ir šaukia, jog išsivadavimo valanda esanti netoli. Toks hitlerininkų elgesys sukelia Klaipėdoj įvairių riaušių.

Ar nebutų gerai, kad panašių laivų Lietuva visai neįsileistų į Klaipėdos uostą. Joki valstybė juk negali toleruoti, kad atejunai rengtų panašias scenas.

GEDIMINAS PASKELBTAS "ŠVENTUOJU"

Chicago Daily Tribune pranešdamas apie majorų Kelly pagerbimo bankietą, pažymi, jog Petras Daužvardis, Lietuvos Konsulas, įteiks majorui švento Gedimino ordiną...

Kas nors tą laikraštį klaidingai informavo. Didysis Lietuvos kunigaikštis Gediminas ne tik nebuvo šventuoju, bet jis nebuvo ir krikščioniu.

ANGLIJA EKSPORTUOJA MOTERIS

Nelabai seniai Londone atsidarė "Anglų Moterių Emigracinis Biuras", kurio tikslas yra paskatint jaunas merginas vykti į Kanadą, Australiją, Naują Zelandiją ir ten apsivesti. Tukstančiai merginų atsiliepė ir išvyko ieškoti laimės kituose kraštuose.

Anglijoj yra 1,200,000 daugiau moterių negu vyrų. Tuom tarpu Anglijos dominijose kaip tik atvirkščiai — daugiau vyrų, negu moterių. Todėl šis moterių "eksportas" turi nemažai praktiškos vertės.

TRUPINIAI

Geriausia 1937 Metų Filma Amerikoj

Didžiuma kritikų pripažino, jog pereitų metų filmų kontestą laimėjo paveikslas "Emil Zola", vaizduojąs to garsaus prancuzų rašytojo gyvenimą.

Gyvenkit Nesiskubindami ir Dabokit Savo Sveikatą

Dr. Charles Mayo, įsteigėjas garsios klinikos Rochester, Minn., pareiškė, jog žmonės besikubėdami pakenkia savo sveikatai. Ypatingą domę reikia atkreipti į valgį. Tie valgiai, kurie pagamina daug rugšties (acid) yra kenksmingi musų sistemai.

Išvengimui daugelio nepageidaujamų komplikacijų viduriuose, turime kas dieną išgerti po aštuonius stiklus van dens. Geras dalykas esąs ištraukti prieš pietus ar vakarienę ir vieną "šnapsuką".

Fašizmo Pranašai

Vienas žurnalistas Benjamin De Casseres tikrina, jog tikrasai fašizmo įsteigėjas yra Karol Marx. Jam netiesioginiai gelbėjo kitas vokietis— Wilhelm Hegel, kuris skelbė, jog valstybė yra viskas, o piliečiai — tik pastumdėliai.

Nesunku pastebėti, jog ir komunizmas savo pagrindinėj formoj ne daug kuom skiriasi nuo fašizmo. Kaip vienas, taip ir antras yra kraštutinės diktaturos, kuriose absoliutė, nevaržoma valdymo galia priklauso vienam asmeniui.

So. Boston, Mass.

Nedėlios, July 17-tos radio programas per stotį WORL, 920 kilocycles, 9:30 valandą ryte bus sekantis:

1—Jono Tamulionio orkestra iš Nashua, N. H.

2—Lietuvių Vyrų Grupė iš Nashua, N. H. vadovaujant Jonui Tamulioniui.

Po programui prašome parašyt laiškelį ar atvirutę į stotį WORL., Myles Standish Hotel, Lithuanian Program, Boston, Mass., pranešdami savo įspudžius.

Steponas Minkus,
Garsintojas.

Mano Komentarai

Rašo J. S.

Seimams Praėjus

Daugelis Š. Amerikos lietuvių su nekantrumu laukė savo organizacijų seimų, kurie periodiškai, kas du metai, tai viename, tai kitame mieste, iškilmingai, triukšmingai, o kartais net skandalingai tampa apvaikščiojami.

Musų organizacijų seimai beveik tą patį reiškią, ką reiškia šidlavos atlaidai Lietuvoje, į kuriuos žmonės suvažiuoja iš tolimų apygardų — vieni melstis, kiti pasimatyti su savo giminėmis ir draugais; o treti "gerai išsigert" ir pasipešt, ir tt. Bet musų organizacijų seimai, šalia maldų, pasimatymo su giminėmis ir draugais, o kartais ir peštynių, turi dar vieną svarbę reikšmę, butent — organizacijų seimuose tampa pakeičiami seni, jau atgyventi organizacijų pagrindiniai principai. O taipgi esti renkamos organizacijų pildomosios ir kitos valdybos, kurių narius, paprastai vadiname vadais. Bet čia reikia pabraukt tas, kad keičiant organizacijų principus ir renkant naujus vadus, nevisada yra pagerinama organizacijų buklės. Kartais pasitaiko taip, kad nuo vilko bėgant, užbėgama ant meškos.

Šiais metais taipgi pilnai ne laimėta seimuose, kai kad buvo tikėtasi, ypač organizacijų vadų pakeitime. Daug kas seno ir senų pasiliko savo vietose ir ant toliaus terorizuoti tautines organizacijas. Šitie svetimų vėjų asmenys, savo bloga reputacija bei nekompetentiškumais, žymiai kenkia organizacijų tarpumui. Bet pa tiems vadams, kaip matosi, mažai tesudaro kliuties tapti vadais, nes jie savo gudriomis meklerystėmis bei veidmainybėmis lengvai prieina prie organizacijų eilinių narių ir apvilia juos savo prižadais ir "užfundijimais". Rodosi, kad tautinė visuomenė turėtų pajust savo silpnybes ir patėmyti savo padarytas klaidas ir jų daugiau neatkartoti. Bet matomai, eiliniams organizacijų nariams, ypač laike balsavimų, yra labai sunku pastebėti savo draugus ir priešus, o dar sunkiau yra atsilaikyti lygsvaroje prieš profesijinių meklerių veimainiškus gudrumus ir tuščius prižadus. Tai štai tie mekleriai ir vėliai tampa išbalsuoti tautinėms organizacijoms. Pasirodo, kad tautinė spauda nepasiekia organizacijų narių idant teisingai painformuoti kas ir kurie yra naudinga organizacijoms, o kas ir kurie yra kenksminga. Tad gi, matant šitą, ateityje, butų labai svarbu ir neatbutina, prieš organizacijų seimus ir valdybų rinkimo balsavimus, paskirt organizatorių, kuris turėtų atsilankyti lietuvių kolonijose ir žodžiu išaiškintį tikrąją kryptį bei stovį organizacijų, o taipgi visuomenę painformuoti apie senų ir numatomų vadų kompetentiškumą užimti ypatingas vietas organizacijose.

Aukos Prisiųstos Sandaros Seimui Scrantone

Sandaros 1 Apskritys	$25.00
St. Mockus, S. Boston	5.00
Sandaros 7 kp S.Boston	10.00
F. Bastis, Chicago, Ill.	5.00
ALTS. 1 kp. Brooklyn	10.00
ALTS. 25 kp. Chicago	10.00
" 40 kp. W. Lynn Mass	25.00
Sandaros Mot. Klubas So. Bostone	10.00
ALTS. 64 kp. Binghampton, N. Y.	5.00
Dr. M. Vinikas, New York	5.00
Pp. Vitaičiai, New York	5.00
St. Gegužis, Mahanoy City	5.00
P. Pivarunas, Pittsburgh	5.00
Jaunųjų Sandariečių Skyrius 1-as Chicago	5.00
Jaunųjų Sandariečių Skyrius 2-as Chicago	5.00
33 kp. Norwood, Mass.	10.00
Pittsburgho Kp. Sąryšio	15.00
ALTS. 36 kp Pittsburgh	5.00
Z. Vitaitienė, Piktpinigis	1.57
Viso	$166.57

Sandaros Centro Valdyba dėkoja Sandaros Apskričiam, kuopom ir pavienams už prisiųstus sveikinimus ir aukas.

—Sekretoriatas.

Popiežius Paskyrė Pašalpą Palangos Padegėliams

Kaunas.—Lietuvoje gautos žinios, kad Popiežius paskyrė Palangos padegėliams šelpti dešimtį tukstančių lyrų.

Kantrybė yra karti, bet jos vaisius buna saldus.

FEDERAL SAVINGS AND LOAN INSURANCE CORPORATION — SAFETY OF YOUR INVESTMENT — INSURED UP TO $5000

SKOLINAM PINIGUS
Ant Pirmų Morgičių—
Chicagoj ir Apielinkėse
Nuo 5 iki 25 Metų

SIMANO DAUKANTO FEDERAL SAVINGS AND LOAN ASSOCIATION OF CHICAGO
2202 W. Cermak Rd.
Phone CANal 8887

B. KAZANAUSKAS
SEKRETORIUS
Simano Daukanto Federal Savings Association

GERIAUSIAS
PIRKIMAS

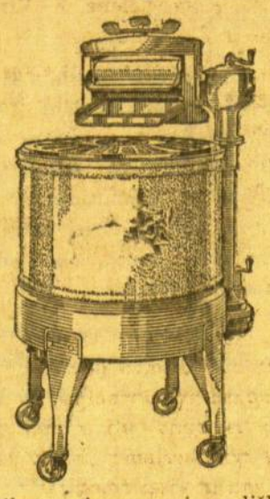

Pilnos mieros naujamadiška
Drabužiam
PLOVYKLA
Reguliarės vertės $50.00
Sumažinta kaina tik
$29.75
Nuolaida už seną plovyklą
— mainant ant naujos
PROGRESS FURNITURE Co
3224 So. Halsted St.
Tel. VICtory 4226
J. KALEDINSKAS Vedėjas

STATYKITE!
Tegul jusų rendų kvitos nuperka namą. Mes pastatysime ant jusų loto murinę English type rezidenciją, kuri norintiems bus pilnai įrengta del 2 šeimynų taip pigiai, kaip $5,850.00. Šiame name turėsite sau gražų flatą, o antro flato renda apmokės visas namo išlaidas. Statome visokios rųšies naujus ir taisome senus namus. Viską darome ant lengvų išmokėjimų. Parupiname F.H.A. paskolas ant 10—15 ar 20 metų. Padarome planus, duodame išrokavimus ir kitus patarimus veltui. Reikale kreipkitės prie
JOHN PAKEL & CO.
GENERAL BUILDING CONTRACTORS
2502 West 69th St. Tel. Grovehill 0306

SUKYS-DOODY-ANTONISEN, INC.
SKOLINAM IR PERKAM PIRMUS MORGIČIUS.
INSIURINAM GEROSE KOMPANIJOSE — NUO UGNIES, VĖTROS IR T. T.
TAIPGI — STIKLUS, AUTOMOBILIUS IR RAKANDUS.
3320 South Halsted St., Chicago, Illinois
Telephone YARds 5215

PROTOKOLAS

AMERIKOS LIETUVIŲ TAUTINĖS SANDAROS SEIMO LAIKYTO BIRŽELIO 25 IR 26 DIENOMIS, 1938 METAIS, CHAMBER OF COMMERCE AUDITORIJOJ SCRANTON, PENN.

Sesija Pirma

Amerikos Lietuvių Tautinės Sandaros 21-mas Seimas įvykęs Birželio 25 ir 26 dienomis, 1938 m., Scranton, Pa. tapo atidarytas per ALT. Sandaros Prezidentą Stasį Gegužį 11-tą val. ryto.

1. Pirmiausiai, visiems delegatams atsistojus ir vadovaujant p. Zosei Vitaitienei, tapo sugiedota Lietuvos ir Amerikos Himnai.

2. Prezidentas paskyrė Mandatų Komisiją iš šių delegatų: K. Katkevičienė, Z. Vitaitienė ir J. Arlauskas.

3. Prezidentas pasakęs įžanginę kalbą, pakvietė šiuos narius: Ex-prez. Smailį, St. Vitaitį, ir A. B. Strimaitį; taipgi ponią P. Gribienę, p. K. Mereškevičių, p. P. Pivaruną. Visi kalbėjo nuoširdžiai ir ragino sandariečius prie didesnio veikimo. Taipgi priminė, kad sandariečiai vienintėliai, kurie išlaikė savo poziciją, t.y. Demokratinį Principą ir tokiais pasižada buti ir ateityje. Mes reikalaujame pilnos laisvės sau ir visai žmonijai!

Ponas Prezidentas padėkojęs kalbėtojams, pakvietė Mandatų Komisiją išduoti raportą.

4. Mandatų Komisija skaito sekantį delegatų sąstatą:

a) Sandaros 1-mos kuopos Brooklyn, N. Y.—A. B. Strimaitis ir Zosė Vitaitienė.

b) 7-tos kuopos, So. Boston, Mass.—L. Stasiulis, K. Sungaila, K. Adomkevičius.

c) 25 kuopos, Chicago, Ill. —K. Katkevičienė.

d) 100 kuopos, Chicago, Ill. —P. Gribienė ir J. Urbikienė.

e) Jaunuolių 1-mo Skyriaus, Chicago, Ill.—M. Bernotaitė.

f) Jaunuolių 2-ro Skyriaus, Chicago, Ill.—E. Vičiutė.

g) Sandaros 1-mo Apskričio ir 40 kp. atstovai: K. Mereškevičius ir J. Arlauskas.

h) Pittsburgho Kp. Sąryšio atstovas P. Pivarunas.

i) 64-tos kuopos, Binghampton, N. Y.—A. Liepa.

j) Sandaros Centro Valdyba: Prezidentas St. Gegužis; Sekretorius, M. Bieksha; Iždininkas, D. Pivarunas; Redaktorius, M. Vaidyla. Taipgi, su sprendžiamu balsu dalyvauja ex-prez. J. Smailis ir S. E. Vitaitis. Viso pirmoj Sesijoj dalyvauja 20 atstovų.

5. Prašyta ir vienbalsiai nutarta, kad Seimo Pirmininku butų Sandaros Centro Prezidentas, ką jis sutiko padaryti—reiškia Sandaros 21-mo Seimo pirmininku S. Gegužis.

6. Seimo Sekretorium išrinktas Centro Sekr. M. Bieksha, pagelbininku—J. Arlauskas.

7. Laiškų bei pasveikinimų skaitymas paliktas Mandatų Komisijai. Komisija skaito pasveikinimus:

a) Sandaros Pirmas apskritys, Mass. Valst. sveikina Seimą ir siunčia auką sumoje $25.00.

b) Sveikinimas nuo Sandariečių darbuotojo S. Mockaus, So. Boston, Mass. su auka — $5.00.

c) Sandaros 7-tos kuopos, So. Boston, Mass., sveikinimas su auka $10.00.

d) Sveikinimas nuo Sandaros 25 kp. pirmininko F. Basčio, Chicago, Ill. su auka — $5.00.

e) Sveikinimas Sandaros 1-mos kuopos, Brooklyn, N.Y. su auka $10.00.

f) Sveikinimas nuo Sandaros 25 kp., Chicago, Ill. su auka $10.00.

g) Sveikinimas nuo Sandaros 40 kp., West Lynn, Mass. su auka $25.00.

h) Sandaros Moterių Kliubas, So. Boston, Mass. sveikina Sandaros 21-mą Seimą ir teikia auką Sandaros reikalams sumoje $10.00. Pasirašo pirm. V. Sungailienė ir sekr. O Ivas.

i) Sandaros 64-tos kp. sveikinimas su auka $5.00.

Viso labo aukų pirmoj sesijoj užrekorduota $105.00.

Pirma sesija uždaryta 12:30 po pietų.

Antra Sesija

Antrą Sesiją atidarė Sandaros Prezidentas 2-rą val. po pietų.

1. Vardošaukis Seimo delegatų. Visi atsilankė ir pribuvo Sandaros 7-tos kuopos atstovas V. P. Yankus ir 32-ros, New Britain, Conn. P. Montvilas.

Centro Valdybos ir Komisijų Raportai

2. Sandaros Centro Prezidentas St. Gegužis savo raportą išdavė žodžiu, nupiešdamas savo darbuotę bėgyje pastarųjų dviejų metų. Prezidento Raportas priimtas su padėka.

3. Vice-Prezidento M. Narvido raporto nebuvo.

4. Sekretorius M. Bieksha vieną dalį savo raporto išdavė žodžiu, o antrą, finansinę dalį pasiulė patiekti tam tikrai komisijai, kuri tapo sudaryta iš K. Katkevičienės, P. Pivaruno ir K. Adomkevičiaus. Po peržiurėjimo, kom narys P. Pivarunas papildė Sekretoriaus raportą, kuris ir tapo vienbalsiai priimtas.

5. Sandaros Redaktorius M. Vaidyla savo raportą išdavė taip pat žodžiu. Jis nurodinėjo, jog Sandara kas dieną stiprėja ir neabejotina, jog netolimoj ateity bus galima išleisti laikraštį "Sandarą" bent du-kart savaitėje. Jis taipgi raportavo, kad rytinių valstijų, butent: Conn., Mass. ir New Yorko sandariečiai gerai stovi moraliai ir ekonominiai—turi savo namus, kliubus ir t.t. Ir, jis sako, tas turi buti pavyzdžiu ir kitų valstijų bei kolonijų sandariečiams. Redaktoriaus raportas vienbalsiai priimtas.

6. Kontrolės Komisijos narė ponia K. Katkevičienė išdavė savo raportą žodžiu pastebėdama, kad Kontrolės komisijos raportas yra tas, kokį jau girdėjo iš Centro Sekretoriaus.

7. Iždininkas p. D. Pivarunas išdavė savo raportą, pareikšdamas, jog jojo raportas yra tas pats kas ir sekretoriaus, pridėdamas dar, kad šiandieną Sandaroje padėtis, ypač finansinė yra geresnė negu praeityje. Raportas vienbalsiai priimtas.

8. Buvo pakviestas kalbėti SLA. Centro Sekretorius Dr. M. J. Vinikas ir V. Uždavinys, kurie pasakė, ypač Dr. Vinikas, turiningas kalbas ir ragino Sandariečius daugiau darbuotis, kaip savo organizacijai, taip ir abelnai Amerikos lietuvių išeivijai.

9. Rezoliucijų Kom. narys A. B. Strimaitis padarė pastabą reikale poros paragrafų iš pereito Seimo protokolo. Centro sekretrius atsakė į pastabas, su kuom seimas sutiko ir nutarė to klausimo nekelti.

10. Rezoliucijų Kom. padarytos pastabos dėl pataisymo kai kurių punktų, paliekta ant toliaus.

11. Ponia Z. Vitaitienė įnešė, kad butų rengiamas Sidabrinis Jubiliejus "Sandaros" laikraščio ir organizacijos — Amerikos Lietuvių Tautinės Sandaros. Įnešimas priimtas ir nutarta ruoštis prie kalbamo jubiliejaus. Galutinų planų šiam reikalui išdirbti palikta Sandaros Centro Valdybai.

12. J. Arlauskas įnešė, kad butų nutraukti Sandaros Seimo delegatų paveikslai. Įnešimas priimtas ir nutarta paveikslus nusitraukti užbaigus seimą.

13. Toliaus sekė kuopų atstovų raportai: 7-tos kuopos —L. Stasiulis; 32 kuopos—P. Montvilas; Pittsburgho Kuopų Sąryšio—P. Pivarunas; Pirmo apskr.—K. Mereškevičius; 40 kp.—J. Arlauskas; Jaunųjų Sandariečių Skyrių—M. Bernotaitė. Visų pranešimai vienbalsiai priimti.

14. Rezoliucijų Komisijoj išrinkta:

S. Vitaitis, A. B. Strimaitis ir M. Bernotaitė.

15. Laiškų skaitymo komisija skaito sekančius pasveikinimus:

a) Dr. M. J. Vinikas sveikina su auka $5.00.

b) Pp. Vitaičiai sveikina Sandaros 21-mą Seimą ir teikia auką $5.00.

c) St. Gegužis sveikina su auka Sandaros reikalams — $5.00.

Viso Antroj Sesijoj aukų gauta $15.00

Antra sesija uždaryta 6 val. vakare, per Pirm. S. Gegužį.

(Bus daugiau)

Ruošia Biznierių Ir Profesionalų Golfo Turnyrą

Liepos 20 Indian Head Golfo Laukuose

Lietuvių Golfininkų Sąjunga praneša, kad trečiadienį, liepos 20 d., ruošia "Biznierių ir Profesionalų Golfo Turnyrą" Indian Head golfo laukuose.

Sąjungos komisija, Dr. Al. Manikas, Dr. ir Mrs. G. I. Bložiai ir Dr. V. Zopel paduoda sekamas smulkmenas:

"Golfo lošimas prasidės 9-tą valandą ryte. Bus lošiama 36 duobelės. Lošėjai bus paskirstyti į tris skyrius, sulig lošėjo paduoto pirmesniųjų lošimų kirčių skaitliaus.

"Sąjunga turi paskyrus daug dovanų. Kiekvienas "foursome" gaus dovaną. Valdyba ir komisijos, kurios supinasi šios pramogos surengime, tikrina, kad kaip nariai, taip ir svečiai bus pilnai patenkinti šiuo Sąjungos vasariniu turnamentu.

"Moterų lošimas kortomis prasidės 2 v. popiet. Loš "bridge," "pinochle" ir t.t. Laimėtojoms dovanos bus įteiktos vakarienės metu, kaip golfininkams taip ir kortų lošėjom. Vakarienė prasidės 6-tą val. vakare. Galima vietas rezervuoti pas Komisijos narius.

Musų Pačiu Reikalai

Pasitarnauja.

Amerikos lietuvių tarpe atsirado garsiakalbių, kurie šaukia, jog nereikia remti ginklų fondo. Beabejo, tie žmonės turi išrokavimą. Geriausia rinkti tas aukas, kurios pasilieka jų kišeniuose. O apie Lietuvą — kas kam galvoj!

Tikrai Išmokome

"Laisvė" neseniai pastebėjo tokį nebutą dalyką: "Išmokome mes geriau viens kitą toleruoti ir klausimus rišti be asmeniškų užsipuldinėjimų..."

Mums atrodo, jog greičiau karvę išmokinsi lipti į medį, negu komunistus su socialistais tolerencijos.

Apie Moteriškumą

Vienas mokslininkas pataria musų moterims įsigyti dau giau moteriškumo, jei jos nori tikrai įtikti vyrams.

Mes tačiau abejojam apie teisingumą tos nuomonės. Jau dabar vyrai nebegali patenkinti visų moteries moteriškumų, o kas atsitiks, jei jų daugiau atsiras?

Naujas Kapelionas

Kadangi kun. Valadka tapo paskirtas faktinu SLA. kapelionu, tai iš dabartinių viršininkų jis turėtų priimti tokią priesaiką:

Minioms kalbėkite apie lai svą mintį, bet patys bukite pa šlovinti vardan manęs, vardan lenko arcivyskupo Huduro ir politinės inkvizicijos! Tegyvuoja musų tarpe pašėnavonė ir pakajus!"

New Haven, Conn.

Įspudžiai iš Musų Padangės

Mes dažnai girdime daug kalbant ir rašant apie kitataučius senelius, kurie sulaukia netoli šimto ar daugiau metų, ir dar esti stiprus fiziškai. Bet visai mažai tenka patėmyti musų lietuvių senelių paminėjimą. O jų Amerikoje yra gana daug.

Birželio 28 dieną viena mano draugė pavadino mane eiti į vienos 96 m. amžiaus senutės vardadienio sukaktuves. Ji sako: "Žinai, Morta Karkelienė šiandieną ją parsiveš nuo ukės , miestą pas gimines tai butų gerai butų jai suteikti kiek galint linksmumo, tai mes susitarę ir nuėjome.

Radome tą senutę sėdinčią supamoje kedėje. Kadangi ji labai myli vaikus, tai ją buvo apsupę vaikučių, kurie kalbėjosi su ja vieni lietuviškai, kiti angliškai ir visi klausinėjo senutės kiek ji turi metų. Atprašius vaikus mes pradėjome šio to pas ją klausinėti. Kadangi ji, minėdama savo gimtadienį, buvo geroje nuotaikoje, tai ir atsakinėjo į klausimus. Ji pasakė: vaikeliai, aš ir per ištisą dieną negalėčiau išpasakoti savo atsiminimų. Apie gyvenimą Amerikoje nedaug ką įdomaus galiu pasakyti. Viskas gražiausio ir mieliausio paliko Lietuvoje, kurią aš apleidau virš 60 metų atgal.

Amerikoje ilgiausį laiką gyvenau ukyje ir gal dėl to ir sulaukiau šio amželio. Lietuvoje budama mėgdavau dainuoti. Mes paprašėm ją padainuoti kokią senovišką dainelę, ką ji ir padarė. Sakė ta dainelė yra parašyta kun. Strazdo-Strazdelio, prieš daugelį metų atgal.

Pasikalbėję ilgoką laiką ir palinkėję senutei dar ilgų ir laimingų metų, gryžom namo. Turiu pasakyti, kad ta senutė yra dar tvirta ir tikiu, kad ji šimtinę gali peršokti labai lengvai, ko aš linkiu iš visos širdies.

Panelė E. Pilveliutė Sugryžo Iš Kansas City

Musų populiari lietuvaitė p-lė E. Pilveliutė gryžusi iš tolimos kelionės papasakojo daug įdoių dalykų. Ji dalyvavo slaugių seime, kuris įvyko Kansas City. P-lė Pilveliutė yra pati slaugė, tai ji buvo išrinkta atstovauti vietinę Graes ligoninę. Minėtoje konvencijoje dalyvavo apie 1000 slaugių. Jų seimas tęsės visą savaitę.

Užbaigus konvenciją, p-lė Pilveliutė pasiėmė dar porą savaičių atostogų ir su savo nauju automobiliu apvažinėjo keletą valstijų ir nuvyko net į Montreal ir kitus Kanados miestus.

Ne visiems tenka tokia gera proga pasivažinėti ir pamatyti įdomias Amerikos vietas ir miestus. O K Edith, kitą sykį ir mums gal duosi "Good Time —good ride."

A. Vokietaitienė.

Prof. A. Senn Pagerbimui Bankietas Racine

Nors prof. Alfred Senn nėra lietuvis (tik jo žmonelė lietuvaitė), bet jis netik, kad gražiai kalba ir rašo lietuviškai, bet ir širdyje yra geras lietuvių bičiulis ir savąją šeimynėlę auklėja lietuviškoje dvasioje. Jo vaikučiai irgi kalba gražiausiai lietuviškai.

Kuomet jis keli metai atgal, apleido Yale Universitetą, tai Conn. valstijos lietuviai suruošė jam atsisveikinimo puotą. Dabar, kada jis apleidžia Wisconsino Universitetą, tai Wis. lietuviai tą patį daro —rengia jam išleistuvių bankietą, Sekmadieny, Rugpiučio-August 14 dieną, Riverside Parke (St. Mockaus Darže), Racine, Wis.

Šiame bankiete žada dalyvauti visi jojo artimieji draugai-lietuviai Wisconsino valstijoj. Rengiasi atvykti ir burys chicagiečių lietuvių ir drauge su wisconsiniečiais pagerbti bei atsisveikinti su savo nuoširdžiu draugu— Profesorium Alfredu Senn'u.

—M. K.

Juros Bangų Aukštumas

Prie vakarinės Anglijos krantų su pagelba specialio fotografijos aparato buvo ma tuojamos jurų bangos. Surasta, jog laike audros bangos pakyla iki 12 metrų aukščio; ilgis gi siekia iki 300 metrų.

Nepaprasti
Bargenai
DIDŽIULĖJ
Lietuvių Krautuvėj.
ATEIKIT IR
ĮSITIKINKIT!
ROOSEVELT FURNITURE CO.
2310 West
Roosevelt Road
Tel. Seely 8760

NUOLATINIS, GREITAS SUSISIEKIMAS
Tarp New Yorko ir Klaipėdos, Per Gothenburgą
Kelionė prasideda ir baigiasi Švedų Amerikos Linijos laivais.
Nuo Švedijos, vyksta iš Stockholmo ar Kalmaro moderniškuoju S. S. "Marieholm."
Nereik Švedų vizos keleiviams į Lietuvą per Švediją.
Laivų Išplaukimai iš New Yorko:
DROTTNINGHOLM: Liepos 14, Rugpiučio 8
GRIPSHOLM — — — Liepos 22, Rugsėjo 7
KUNGSHOLM — — Rugpiučio 18, Rugsėjo 14
Platesnių žinių ir laivakorčių kreipkitės į vietinį laivakorčių agentą, arba
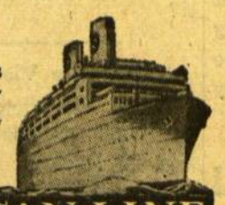
SWEDISH AMERICAN LINE
181 No. Michigan Ave., Chicago, Illinois.

PIRMA IR DIDŽIAUSIA

Lietuvių Federal Taupymo Įstaiga Chicagoje
Kiekvieno Asmens Pinigai
Apdrausti Iki $5,000.00
TAUPYTOJAMS
Išmokėjom Dividento 4%
Duodam Paskolas ant Saugių Pirmų Morgičių
STANDARD FEDERAL
SAVINGS AND LOAN ASSOCIATION
OF CHICAGO
JUSTIN MACKIEWICH
Telephone CANal 1679
2324 South Leavitt Street
CHICAGO, ILLINOIS
TURTAS Virš $2,500.000. Atsargos Kapitalas (reserve) $180,000

MODERNIŠKAI ĮRENGTA
Fotografavimo Studija
Visų Rušių Nuotraukos
W. J. STANKUNAS
FOTOGRAFAS
3315 So. Halsted Street
Tel. Yards 1546.

Skanus Valgiai
ir Visokie Gėrimai
TOPAZ ALUS
ir Lengvi Užkandžiai
ST. LENDZBERGIO UŽEIGOJ
1435 W. 47th St.
Pusantro bloko nuo Ashland
Kviečiami visi tautiečiai bile laiku, bile valanda.

J. HERTMANAVIČIUS
Insurance — Notary Public
Apdraudžia namus, rakandus, biznius, langus, automobilius ir tt.
Padaro Kontraktus, Mortgičius, Leasus ir tt.
814 West 33rd Street
Chicago, Illinois
Tel. Calumet 6191

Englewood 5883-5840
P. CONRAD
STUDIO
420 WEST 63RD STREET
Dar gražiau, moderniškiau įrengta.

Phone Boulevard 7258
LIETUVIŲ ĮSTAIGA
MONARCH
Wine and Liquor Store
John Gaubas, Sav.
3529 So. Halsted St.
Chicago, Ill

ATLANKYKIT SVEIKATOS PIRTĮ
A. F. CZESNA'S BATHS
TURKIŠKOS, RUSIŠKOS SULFURINĖS VANOS IR ELEKTROS TREATMENTAI
Švediški Mankštinimai ir Elektros Masažas
Treatmentai visokių ligų, reumatizmo, nervų atitaisymo šalčio ir taip toliau, su elekriniais prietaisais — Violetiniai Saulės Spindulių treatmentai.
Mineralinės, sulferinės vanos duoda didžiausią kraujo cirkuliaciją, kuomi galima išsigelbėti nuo visokių ligų.
KAMBARIAI DEL PERGULĖJIMO
Moterų skyrius atdaras: Utarninkais nuo 8 ryto iki 12 v. nakties
1657 West 45th Street
Kampas South Paulina Street Phone Boulevard 4552

Direct Echoes

(AIDAI)

Facts — Humor — Literature — Gossip — News

No. 28—July 15 VOLUME X

My Trip To Lithuania

Josephine Aleksa

Tuesday, June 21, has started my so called voyage to Lithuania. I was up early and waited for the time to leave. How slow that time dragged, but finally train time arrived.

Father and I were both packed, bag and baggage, into cars which also picked up three of our traveling companions. At the station, I found many friends to send us off. From some, I received gifts and from all many good wishes for a pleasant trip.

Our baggage was placed on the train and the rounds of saying good-byes started. Mother and brother cried a little and so did Dad. Soon the conductor called "All aboard" and the train started pulling of the station very slowly at first, but with a continious increase in speed. We pulled out of Chicago and into the open country. Most of the country we passed through was a green level plain. It was spotted with trees, shrubs, animals and fields.

Before Cleveland, I met a little sister traveling from New Orleans to Cleveland to teach in school for the summer. With her, I spent two pleasant hours talking about many things.

The day gradually began to fade into twilight and the plains into hills. We crossed many charme through which rivers followed. The road seemed to cut out of solid bid rock. At Buffalo we had a respite of half an hour. Here we got off and started to look for a restaurant but there was none to be found. The half hour wasted we went back into the train. Soon father disappeared and returned murmurring something under his breath. I discovered that he had gone into the diner without his coat. Here he was stared at and had to leave quickly with a flag of truce.

I tried to sleep upon two couches but it was imposible. The position was too cramped. I guess my legs were to long. In between cat naps I cought a glimpse of a couple kissing, a circus train, and fleeing stations.

GOSSIP COLUMN

Jaunosios Sandaros Chorus is planning to make a stage production to be given sometimes in September. It's a ten—one shot it will be a Lithuanian three act comedy. If I possibly could keep from getting shot at by my victims I will let you in on the dope as I get it.

* * *

Calling all warblers—calling all warblers come to Sandara's office on Tuesday evening at eight o'clock. Tenors and altos badly needed, the basses will be appreciated too. I made the club promise that they will not throw any tomatoes or such—at least not for the first month or so. (Here's where I get on the good side of the boss).

* * *

Members of Junior Sandara are going on a trip to the Indian Sand Dunes this Sunday. Sorry, but I'm afraid that your stooge will not be able to get any of the scandals that happen out there.

* * *

A Memo To A Certain Editor and A Certain Druggist

Mr. Editos and Mr. Druggist:

Where do you two get all the information on the weaker sex, sometimes refered to as the "Fems." Word has reached me that no fem can get into Bridgeport without you two knowing her whole life history. Were you two responsible for that pretty wait ress at the restaurant being transfered to night shift? Be care boys,—there's a guy ahead of you.

Mus Moterys

Figuros Gražumas

Kiekvienos moteries ir merginos idealas yra gražiai atrodyti. Jos ne tik dabina savo veidą, bet taip pat rupinasi, kad jų figuros butų ideališkos. Iki 18 metų amžiaus merginos figura retai kada buna subalansuota. Po 35 metų prasideda augimas svoryje, kuris atrodo moterims labai pavojingu.

Grožio ekspertai Hollywoode yra surašę tam tikras formulas, kurios nustato kiek kuri kuno dalis privalo turėti aukščio ir pločio. Bet nemanykit, kad pagal to vieno yra sprendžiama moteries vertė. Daug daugiau už tą reiškia moteries proto ir sielos ypatybės.

Vienuoliktas Kudikis

Kai R. Rollain šeimai, Tonawanda, N. Y. garnys atnešė vienuoliktą kudikį, tai tėvas ir motina nutarė pavadinti jį "Enough" arba — Užtenka. Taip šis vardas ir buvo užrašytas miesto biure.

Lietuviškumo Auklėjimas

Pasikartoja senoji istorija. Kai Lietuva buvo po Rusijos globa, tai motinoms tekdavo buti ir lietuviškumo globėjoms. Savo vaikams jos perduodavo musų dainas, pasakas ir padavimus apie praeitį ir Lietuvos didvyrius. Tuo budu, bent dalis musų tautos užsiliko gyva ir susipratusi.

Ar ne panašu šiandien yra musų išeivijoj? Ne kas kitas, tik motinos gali geriausiai įkvėpti priaugančiai kartai pri sirišimą ir pagarbą lietuvybei. Bet kiek motinų atjaučia tą pareigą ir stengiasi ją išpildyti?

Teisybė Ne Visad Maloni

Garsus prancuzų rašytojas Honorė Balzac (1799-1850) laikė paskaitą apie moterių ypatybes. Po paskaitos pribėga prie jo kunigaikštienė Bagranoff ir entuziastiškai ima pasakoti:

— Oh, pone Balzac, kaip puikiai nupiešėt ir atspėjot moteries sielą.

— Man tai yra paprastas dalykas — atsakė Balzakas. — Užtenka pažiurėti moteriai į akis ir aš žinau visą jos gyvenimą. Pavyzdžiui, aš čia pat galėčiau atpasakoti jusų praeitį ir šių dienų gyvenimą.

— O ne, ponas Balzakai, sumildami to nedarykite prie visų; palaukite kol pasiliksime vienu du — perspėjo rašytoją išsigandusi kunigaikštienė Bagranoff.

— Vera B—kienė.

— Valstybės Teatro dramos artistų grupė šią vasarą daugely vietų vaidins jauniesiems ukininkams S. Lauciaus veikalą "Žydinti Žemė".

Darbu Ir Pasiryžimu Atsieksim Laimėjimų

Atsišaukimas į Sandaros Veikėjus

Jau nebepaslaptis kad paskutiniuoju laiku, lietuvių kolonijose pradeda pasireikšti Sandaros kuopų vis aktyvesnis veikimas ir pasiryžimas eiti prie savo siekimų laimėjimo.

Ypatingai po įvykusio Seimo, kai išsiskirstė delegatai į savo kampelius su kupinu minties pasiryžimu, skleisti pasisemtas mintis dėl sekmingesnio veikimo.

Mums netruksta gerų minčių, mums netruksta skaitlingai veiklių žmonių, o tik daugiau vieningumo, tai visuomet laimėjimai bus musų pusėje. Mes siekiame tautinio susipratimo, grįsdami kulturingumo dėsniais, kurie yra aukščiausi ir lietuviškiausi siekimai kiekvienam sveikai galvojančiam lietuviui. Kai šiai darbuotei mes vieningai sukaupsime savo jėgas, tai tokie "bendrafrontininkai" tarpe musų liks "daun." Nes musų pasiryžimas buti naudingais tautinio gyvenimo judėjimui, ne gražiais žodžiais, ne viliojančiais pažadais, bet konkrečiu darbu, aišku veiksmu nešančiu geresnį rytojų. Mes dirbame ne tai valandai kada gyvename, bet savo vaikų vaikams ir dėl jų šviesesnio rytojaus.

Bukime Pavyzdingais Nariais

Todėl kokiame kampelyje nebutų musų sandariečių bureliai, pasistengkime skirti tinkamas kad ir trumpas valandas, dėl musų organizacijos Sandaros labo. Pasistengkim pakviesti daugiau narių, paplatinti savo laikraštį "Sandarą," nes ten dažnai, kad ir kaip butų tautiniai apsnudęs, ras gero peno dėl pabudimo. Dažnai bereikalingai praleidžiame sumas pinigų, o organizacinius mokesčius apleidžiame, nesijausdami kad čia pažeminame gero nario vardą, o kartu ir organizacijai.

Tinkamai eita musų Sandaros nario pareiga, liks amžinai neužmirštamas jo vardas, o dar daugiau—veiklus, kilnus darbai. Dirbdami musų idėjos naudai ką mes laimėsime tai bus musų laimėta amžiams. Mes tautinėje darbuotėje dirbą nebeturime teisės lukuriuoti ir dairytis į šalis: gal kas kitas padarys? Ne mes patys esame kupini jėgos ir lietuviško pasiryžimo ir mes galime sekmingai eiti prie laimėjimų.

Br. Gediminas.

Žinios iš Lietuvos

Vytauto Vileišio Palaikai Parvežti į Vilnių

Kaunas. — Vyriausybės atstovams ir gausiai visuomenei iškilmingai išlydėjus, į Vilnių parvežti Vytauto Vileišio palaikai. Karstas buvo apdengtas tautine Lietuvos vėliava, kurį į Vilnių lydėjo apie 150 asmenų. Čia jį pasitiko didelė minia vietos lietuvių visuomenės, kuri dalyvavo ir iškilmingose laidotuvėse. Kauniečiai uždėjo vainikus ant Jono Basanavičiaus ir Petro Vileišio kapų ir sugiedojo Lietuvos himną. Velionis Vytautas Vileišis palaidotas Vilniaus Rasų kapuose, Vileišių šeimos kriptoj.

Amerikos Lietuvių Katalikų Federacijos Įgaliotiniai Pas Valstybės Prezidentą

Kaunas. — Šiomis dienomis Valstybės Prezidentas Antanas Smetona, Ministras Pirmininkas kun. Mironas, Seimo Pirmininkas Šakenis ir Krašto Apsaugos Ministras priėmė Lietuvių Katalikų Federacijos Tarybos penkis įgaliotinius, vadovaujamus kunigo Balkuno iš Brooklyno.

Klaipėda. Prasidėjus streikų bangai Klaipėdoje vietinės firmos kaip pav. Maistas pakėlė darbininkams atlyginimą po 5c už val. daugiau. Be to tapo nustatyta mažiausis darbininko uždarbis 90c į valandą.

Valstybės teatras Kaune užbaigė savo sezoną šio mėn 15 d. Buvo paskutinė sezono opera "Aida," dalyvaujant K. Petrauskui ir Chicagietei Dran gelienei.

— Kaune pagrindinai remontuojama Vytauto Didžiojo bažnyčia. Vyriausybė remonto reikalams paskyrė 15,000 litų ir renkamos aukos.

Skaitykit "Sandarą"

Cunard White Star Linija Sumažina Laivakorčių Kainas

Numušta Trečiai Klasei $48; Turistinėj—$100

Cunard White Star Linijos vedėjai nutarė sumažinti laivakorčių kainas rudeniniam sezonui, tarp rugsėjo 4 ir spalio 2 dienos, apie 4 savaites laiko. Ši nuolaida teikiama ant visų Cunard White Star Line laivų, neišskiriant — "Queen Mary," "Aquitania" ir kitų.

Taigi, kurie norite arba manote keliauti į Europą šį rudenį, pasinaudokite šia taip didele nuolaida.

Išplaukimai tarp Rugs. 4-os ir Spalio pirmos šia linija bus kas dvi-trys dienos ir kiekvienas galite pasiskirti pageidau jamą laivą ir patogų laiką. Dėl platesnių ir smulkesnių informacijų kreipkitės pas bile lietuvį laivakorčių agentą arba į Cunard White Star Line bile kurį ofisą.

Džekio Londono Gyvenimas

Verčiu Irvingo Stone parašytą Džeko Londono gyvenimą, "Raitas jurininkas" vardu, su paveikslais. Bus papras tos knygos apimties. Dabar spausdina 210-ties metų senumo Jungtinių Valstybių žurnalas "The Saturday Evening Post," iš naujos raštinės ir paveikslinės medžiagos. Irvingas Stone gimė kuone toj pačioj vietoj, kaip ir Londonas, lankė Londono lankytas mokyklas ir keletą metų gyveno Londono gyventose vietose. Lietuvių kalba yra Džeko Londono tiek knygų, tat ši, jo gyvnimo knyga, ras vadovaujančią jų tarpe vietą. Daug negirdėtos medžiagos. Neveltui spausdinąs žurnalas sako, kad Londono gyvenimo knyga pranašesnė nuotykiais ir gyvenimo netikėtumais už bet kurią jo parašytą knygą.

Arėjas Vitkauskas,
2138 W. Coulter Street,
Chicago, Ill., USA.

SANDARA

Yra Amerikos lietuvių demokratiniai valstybinio nusistatymo savaitraštis, išeinąs kas penktadienį, Chicago, Ill.

SANDARA

Patiekia iš viso pasaulio svarbiausias žinias, moksliškus straipsnius ir aprašo įvairius nuotikius iš visojo lietuviškojo pasaulio— Lietuvos ir išeivijos.

SANDARA

Yra vienintelė nacionalėlietuvių organizacija Amerikoj, kuri nevaržo žmogaus dvasinių įsitikinimų, o tik reikalauja, kad but geras ir doras lietuvis.

SANDARA

Yra vienintelė Amerikos lietuvių organizacija, kuri nepriklauso jokiam internacionalui, o tik tampriai surišta su Lietuva ir visa išeivija ir ištikimai jai visą laiką tarnauja.

SANDARA

Susideda iš tokių žmonių, kurie išpažįsta pirmoj vietoj Lietuvybę, o antroj — savo dvasinius bei politinius įsitikinimus.

SANDARA

Yra vienatinė Amerikos lietuvių organizacija, kuri auklėja januomenę lietuviškoj tautiškoj dvasioj, nenuodindama jo proto jokiomis lietuviams svetimo internacionalo dogmomis.

SANDARA

Visuomet stovėjo ir tebestovi už Amerikos lietuvių savitarpinį aptarnavimą visose biznio ir profesijos srityse — "Savas pas savąji,,

SANDARA

Yra geriausia ir rezultatus teikianti vieta įvairių biznių paskelbimui ir tą patarnavimą suteikia prieinamomis

SANDARA

Patarnauja visuose spaudos reikaluose kuopoms, Draugijos, Klubams etc., biznieriams, profesionalams gerai, greitai ir nebrangiai.

SANDARA

814 W. 33rd St. arba 3302 S. Union Ave.
Tel. Calumet 6191
CHICAGO, ILL.

KAUNAS RUOŠIASI TAUTINEI OLIMPIADAI

AMERIKOS LIETUVIAMS STATOMAS VIEŠBUTIS. FUTBOLO RUNGTYNĖS OLIMPIADAI. Į KAUNĄ LAUKIAMA ATVYKSTANT 25,000—30,000 SVEČIŲ

Tautinės Olimpiados atidarymo šventei Kaunas jau ruošiasi gana sparčiai. Daugis namų savininkų savo butus ar kambarius jau pradėjo remontuoti nuo pat ankstyvo pavasario. Taip pat paskubomis baigiami ir tie namai, kurie pradėti statyti pernai rudenį ar žiemą. Kauno viešbučiai nors ir menki, tačiau daugis jų savo patalpas atremontavę, tinkamai paruošė.

Vienas prekybininkas Kaune, Čiurlionies g., prieš kelis mėnesius pradėjo statyti naują, modernų viešbutį. Kitas restorano savininkas per Tautinę Olimpiadą Kaune ruošiasi atidaryti net amerikonišką valgyklą, kur numatoma duoti tokie valgiai, kokie patiekiami Chicagos, New Yorko ir kt. Amerikos miestų restoranų.

Daugis Kauno prekybininkų dabar laužo galvas ir teiraujasi, kiek per Tautinę Olimpiadą suplauks svečių. O tas, be abejo, svarbu, nes kiekvienas nori iš anksto tinkamai pasiruošti. Kai kurios firmos, ar fabrikai per Tautinę Olimpiadą ruošiasi atidaryti parodėles ar leisti fabrikus lankyti atvykstantiem ekskursantam. Be to, kai kurios firmos ar fabrikai jau ruošiasi ir reklamos propagandai.

Tautinei Olimpiadai smarkiai ruošiasi ir Lietuvos sportininkai. Visi nori pasirodyti geriausiose savo formose. Ypačiai šiuo laiku smarkiai treiniruojasi Kaune gyvenę sportininkai. Nemažą darbo turi ir Tautinės Olimpiados Komitetas, kuriam tenka spręsti daug įvairių klausimų. — "L. A."

VIETA, KUR CHICAGOS LIETUVIAI PERKA SAU ANGLIS

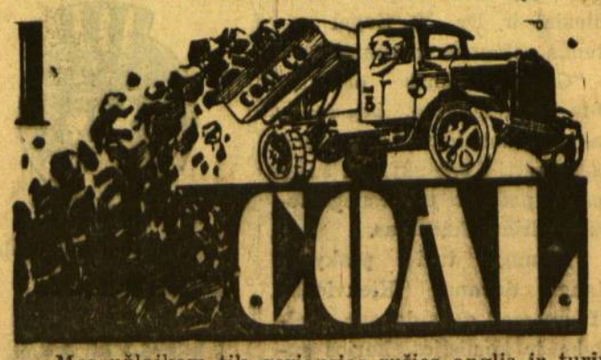

Mes užlaikom tik geriausios rušies anglis ir turim didelį pasirinkimą. Kainos labai prieinamos; užganėdinimas užtikrintas.

Vilija Coal Co.

3700 So. Spaulding Ave. :: Chicago, Ill.

LIETUVIŲ ĮSTAIGA.
Tel. Lafayette 2584.

Dubingių Pilis, Kunig. Radvilų Garsioji Buveinė

Užsilikę Griuvėsiai Atskleidžia Musų Praeities Puslapius.

Šiomis dienomis visai atsitiktinai Dubingiuose buvo aptikti sugriuvusios pilies ir bažnyčios likučiai, kur prieš pusketvirto šimtmečio buvo palaidotas Lietuvos kariuomenės hetmonas ir Vilniaus vaivada Radvilas Rudasis.

Musų istorikai jau anksčiau turėjo žinių, kad Ukmergės apskr., netoli administracijos linijos, nedideliame Dubingių miestelyje yra sugriuvusi reformatų bažnyčia ir pilis. Tačiau iki šiam laikui ten didesnių kasinėjimų nebuvo, tad apie dingusią bažnyčią, sugriuvusią pilį ir sunykusį Didžiųjų Lietuvos kunigaikščių dvarą žinių palyginti turėta nedaug.

Dabar Turizmo Draugijai pradėjus statyti Asvejos — Dubingių ežero namus, susidurta su minėtais griuvėsiais. Vienoje vietoje darbininkai, bekasdami žemes, aptiko murinių pamatų likučius, Paskui tėn rasta ir daugiau griuvėsių. Apie tai tuojau buvo pranešta Vytauto Didžiojo Kulturos Muziejau — paminklų apsaugos skyriui. Turizmo Draugija, gavusi leidimą tęsti savo darbus, ant vienos kalvos, prie Dubingių — Asvejos ežero aptikta ir daugiau sugriuvusių bažnyčios likučių.

Vienoje vietoje aptikta nemaži skliautai ir dalis pamatų, kurie greičiausia ir bus sugriuvusios bažnyčios dalis. Pasak istorikų Dubingiai jau turi apie 500 metų. Jau Vytauto Didžiojo laikais tas miestelis buvo pavadintas centru. Ten gana dažnai atvykdavo Lietuvos didieji kunigaikščiai. Puikioje ežero kalvoje buvo didžiųjų kunigaikščių dvaro rumai, pilis ir bažnyčia.

Katalikų bažnyčią ten pastatęs pats Vytautas Didysis. 1542 m. bažnyčią atnaujino Povilas Giedraitis. 1565 m. Dubingių bažnyčią kunigaikštis Radvila Rudasis perleido reformatams. 1621 m. Jonušas Radvila ten pastatė murinę bažnyčią. XVII amž. vykstant kovoms tarp reformatų ir katalikų, dvasininkai iškėlė Radvilams bylą dėl bažnyčios turtų grąžinimo katalikams. 1678 m. Karolina Radvilaitė Dubingiuose katalikams pastatė kuklią medinę bažnytėlę.

Prieš daugiau kaip du šimtus metų (1704) murinė reformatų bažnyčia sugriuvo. Taip pat sunyko ir sugriuvo ant Dubingių ežero salos statyti didžiųjų kunigaikščių dvaro rumai ir pilis. Apie tą vietą apylinkių gyventojai ilgai kalbėjo ir vieną karta kitai perduodavo įvairiausių padavimų.

Mat, reformatų sugriuvusioje bažnyčioje bene 1588 m. buvo palaidotas Vilniaus vaivada ir buv. Lietuvos kariuomenės hetmonas Radvila Rudasis. Tas Lietuvos didikas prieš apie 400 metų labai mėgdavęs Dubingių apylinkes. Ten medžiodavo Didieji Lietuvos kunigaikščiai, ten gyveno ir Zigmanto Augusto antroji žmona gražuolė Barbora Radvilaitė. Ji kurį laiką gyveno puikiame didžiųjų kunigaikščių rumų dvare, kuris dabar kaip ir reformatų bažnyčia nuo žemės paviršiaus yra dingęs. Dubingiuose pastačius turistų namus miestelis įgaus didesnės svarbos. Istorines vietas tada lankys nemažas žmonių skaičius.

Tuo tarpu didesnių kasinėjimų Dubingiuose nebus. Vėliau ten numatyta padaryti smulkesnių vietos tyrinėjimų. Tada Dubingių piliavietė atskleis ir daugiau savo paslapčių, ypač kas liečia ten palaidotą buv. Didžiosios Lietuvos kunigaikštijos hetmaną ir Vilniaus vaivadą Radvilą Rudąjį.

Širdingas Patarimas

Kartą sakė man rašėjas,
Svieto nemažai regėjęs:—
Kad eilėmis išsireikšti,
Širdį, jausmą reik turėti.
Šioj gadynėj modernizmo,
Nėra reikalo laikytis
Seno laiko mechanizmo.
Minčiai kilus, plaukiant, ra- (šant,
Teik jai sielos prakilnumo;
Žodžiams, tarmei duok švel- (numo.
O kad ritmą išlaikyti,
Reik jau žodžių tam parinkti
Sutaringai akcentuotų,
Harmoningai kad skambėtų
Visas tavo rašinys—
Rašto grožio kurinys.

Eglės Šaka,
Chicago, Ill.

MOKSLO KAMPELIS

Kaip Ilgai Gyvename Po Mirties?

Pastaraisiais metais medicinos mokslas padarė didelę pažangą gyvybės ir mirties klausime. Vienas svarbiausių išradimų, tai kraujo perliejimas iš mirusio žmogaus kuno į gyvąjį. Mirus žmogui, kraujas jo dar per 18 valandų rodo gyvybės ženklus.

Taip pat ir kitos kuno dalys ne greit "užmerkia akis." Pav. smegenys po žmogaus mirties dar gyvos per dešimtį minučių; širdies raumenys—dvidešimts minučių; akys — trysdešimts minučių; ausys—valandą; kaulai—trys dienas; oda—penkias dienas.

Nusikaltimai Pagal Tikėjimą

Paskelbtos statistikos rodo, jog 1937 metais Lenkijos buvo nuteista 526,076 prasikaltėliai. Iš jų 362,092 priklausė Romos - Katalikų tikėjimui, 59,225—pravoslavų, 49,704—unijatų, 42,473—žydų, 10,072—protestonų ir 2,514 asmenų kitokio tikėjimo.

Taigi iš čia matome, jog tikėjimai nėra ganėtinai stipri atspara, kad sulaikyti žmones nuo įvairių prasižengimų.

Kur Žmonės Pirmiausia Pradėjo Gerti Alkoholį

Sako, kad alkoholį pirmiausiai pradėjo gerti Tolimuose Rytuose, prieš 3,000 metų. Spėjama, kad seniausias distiliuotas spiritas buvo kinų santčoo. Ilgiausias pasaulyje baras yra šanchajuje viename klube. Indijoje jau 800 metų prieš Kristų gerdavo araką, distiliuotą iš palmių sulos — ir šiandien dar arakas yra labai populiarus. Apie anglų midų velšų bardas Taliesinas dainavo jau šeštame amžiuje: "Aš midų skanųjį pagerbti noriu, visur visi jį gerbia!".

Darbai ir Biznis

Streikininkai ir Darbdaviai Nesusitaiko

Chicago Hardware Foundry kompanijoj streikas tęsiasi jau šešias savaites. Valdžios atstovams raginant buvo užmegstos derybos, tačiau prie nieko neprieita. Kampanija nori sumažinti mokesnį 10 nuoš., o darbininkai reikalauja dviejų savaičių atostogų su apmokėjimu.

Gelžkelių Nuostoliai

Viena didžiausių Amerikos gelžkelių linijų New York Central paskelbė, jog bėgyje vieno mėnesio ji turėjusi $1,978,379 nuostolių. Nenuostabu, kad gelžkeliai taip garsiai maldauja iš federalės valdžios ilgamečių paskolų.

Dabar Gera Proga Pirkti

Kas turi atliekamų pinigų, dabar, beabėjo, yra gera proga pirkti naujus rakandus, drabužius ir kitokius dalykus, kol kainos tebėra žemos. Krautuvės šiandie pasitenkina daug mažesniu uždarbiu, o kartais džiaugiasi tik savo pinigus atgavusios.

Kai prez. Roosevelt išleis penkius bilionus dolerių naujų pinigų, tuomet viskas naturaliai turės pabrangti.

Maistas Truputį Pabrango

Pereitam birželio mėnesy maisto kainos, abelnai imant, šiek tiek pakilo, ypač daržovės. Priežastis tokio apsireiškimo yra lietus ir sumažėjimas importo.

Apie Užmokesnius Darbininkams

Pasinaudodami nauja depresijos banga daugelis darbdavių sumažina kiek galėdami atlyginimą darbininkams ir tuomi dar labiau pablogina padėtį. Retai kur girdime, kad patys fabrikų direktoriai arba bosai nusimuštų algas, siekiančios šimtus tukstančių į metus.

Aišku, kol tas bus praktikuojama žmonių masės pasiliks tik kelius žingsnius nuo badavimo, o šalies industrija bus aptraukta voratinkliais.

Linksmai Praleidome Laiką Wisconsiniečių Tarpe

Pereitam sekmadieny, liepos 10 d., su p. G. Luku, Žemaičiu (V. Uzniu) ir jaunuoju Algirdu Zolpiu pasileidom toliau į šiaurę, ieškodami vėsesnio oro ir atsidurėme net South Milwaukėje, kur buvo TMD. Wiconsino Apskričio suruoštas piknikas. Kadangi S. Milwaukee yra apie 100 mylių nuo Chicagos, tai pikniko vietą pasiekėme jau apie ketvirtą valandą.

Ten jau radome gražų burelį Wisconsino tėvynainių. Mes irgi buvome karštai ir draugiškai sutikti. Patsai piknikas nors ir nebuvo taip jau skaitlingas publika, bet begalo malonus ir draugiškas. Visi jautėsi kaip vienos šeimynos ir bičiuliai.

Taigi, sakau, yra begalo malonu dalyvauti Wisconsino Lietuvių parengimuose, kaip žieminiuose, taip ir vasariniuose.

M.B.

Iš Okupuotos Lietuvos

KASINĖJIMAI PILYJE

Gardino pilyje archeologiniai kasinėjimai tebevykdomi toliau. Šiomis dienomis pradėta atkasdinėti XII—XIV amžiaus senos medinės lietuviškos pilies likučiai, kurių viena dalis buvo pernai vasarą atkasta. Kasinėjimo darbus prižiuri dr. Z. Durczewskis.

Š. m. liepos mėnesį Gardine rengiama paroda senovės iška senų, kurios buvo atrastos toje pilyje.

Vilniaus Gedimino kalne taip pat pradėta tęsti tolimesnis kalno pilies tyrinėjimas. Šios pilies kasinėjimo darbus, taip pat kaip ir Trakų pilies konservavimą atlieka bedarbiai, už kreditus, paskirtus iš viešųjų darbų fondo.

SUVARŽYS ŽYDUS KALVARIJOJE.

Vilniaus Kalvarijoje ir Trinapoly, kur katalikiškoji visuomenė kiekvienais metais rengia Kristaus Kančių maldas, norima suvažyti žydai. Katalikų organizacijos, esą, kreipusios į vietos storastą, prašydamos, kad Kalvarijoje butų draudžiama žydams gyventi ir taip pat draudžiama jiems vaikštinėti po Tripolio mišką, kur yra išstatytos Kristaus Kančios koplytėlės.

— Danijos sostinėje Kopenhagoje įvyksta Baltijos valstybių jaunųjų ukininkų ratelių atstovų konferencija. Joje dalyvauja Lietuvos, Latvijos, Estijos, Švedijos, Suomijos, Norvegijos ir Danijos jaunųjų ukininkų atstovai. Konferencija aptars jaunųjų ukininkų organizacijos ir švietimo klaisimus.

MARGUČIO RADIO PROGRAMAI

Pirmadieniais, antradieniais, trečiadieniais, ketvirtadieniais, nenktadieniais ir šeštadieniais nuo 9:30 iki 10:30 p. m.
Sekmadieniais — 1:00 iki 2:00.

Atnaujinkit Prenumeratą

Niekados nėra vėlu užsiprenumeruoti Margutį, bet atnaujinti prenumeratą reikia laiku. Siųskite dolerį per laišką del prailgimimo.

REAL ESTATE

TEIKIAME PATARIMŲ MORGIČIŲ IR TAKSŲ KLAUSIME...

Turime Visokių Bargenų Namų Pirkėjams...
NOTARY PUBLIC
INSURANCE IR PASKOLOS.

B.R. PIETKIEWICZ & CO. MORTGAGE BANKERS
2608 West 47th Street
Tel. Lafayette 1083

SUGEDO RADIO — PAŠAUK
Tel. HEMlock 2343
MARQUETTE RADIO SERVICE
AL. ENDZIULIS, Sav.
5610 S. Maplewood Av.
CHICAGO, ILL.

DIDIS JULY CLEARANCE IŠPARDAVIMAS
ANT PUIKIAUSIŲ SETŲ
Sučėdymai Siekia iki Pusės PINIGŲ

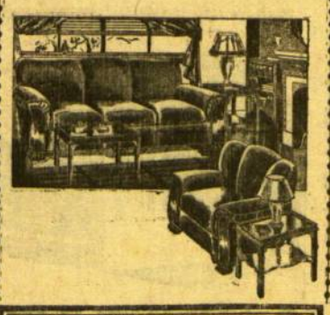

Šie naujos mados aukštos rųšies setai, verti $90.00, specialiai sumažinta kaina
Tik—
$49.50
Nuolaida už senus baldus
LENGVI IŠMOKĖJIMAI
Brangios dovanos dykai
PEOPLES FURNITURE MANUFACTURING COMPANY
2536-40 W. 63rd St.
Corner Maplewood Ave.
HEMlock 8400
4179-83 Archer Ave.
Corner Richmond Street
LAFayette 3171
CHICAGO.

DVI MODERNIŠKOS LIETUVIŲ ĮSTAIGOS
JUCUS SISTERS RESTORANUOSE VISUOMET GERAS IR SKANUS VALGIS, GERAS IR MALONUS PATARNAVIMAS — ŽEMOS KAINOS.
Jucus Sister Restaurants
3241 So. Halsted Street
1608 West 47th Street
CHICAGO, ILLINOIS

L. M. Norkus
AMBROSIA & NECTAR
Beer Distributor
GERKIT tik GERĄ ALŲ, padarytą Chicagoj. Visi geria ir mėgsta AMBROSIA Alų, bet, prieto, išdirbėjai nusprendė padirbti dar geresnį alų, kurį užvardino — NECTAR. Šis Alus yra pagamintas iš importuotų pirmos rušies produktų.
Urmo (wholesale) kainomis pristato į alines ir kitas įstaigas. Visuomet kreipkitės pas NORKŲ, kur gausite greitą ir teisingą patarnavimą.
2415 W. 64th Street Tel. Hemlock 6240

Pagelba Nuo Reumatizmo ir Sausgėlės
Nesikankykite savęs skausmais, Reumatizmu, Sausgėle, Kaulų Gėlimu, arba Mėšlungiu — raumenų sukimu, nes skaudėjimai ant patalo paguldo.
CAPSICO COMPOUND mostis lengvai prašalina viršminėtas ligas; mums šiandien daugybė žmonių siunčia padėkavones pasveikę. Kaina 50c., per pašta 55c ar dvi už $1.05.
Dukart tvirtesnė — 75c.
Knyga: "ĘALTINIS SVEIKATOS" augalais gydytis, kaina 50c.
JUSTIN KULIS
3259 South Halsted Street Chicago, Ill.

Kaip šaukia, taip atsiliepia

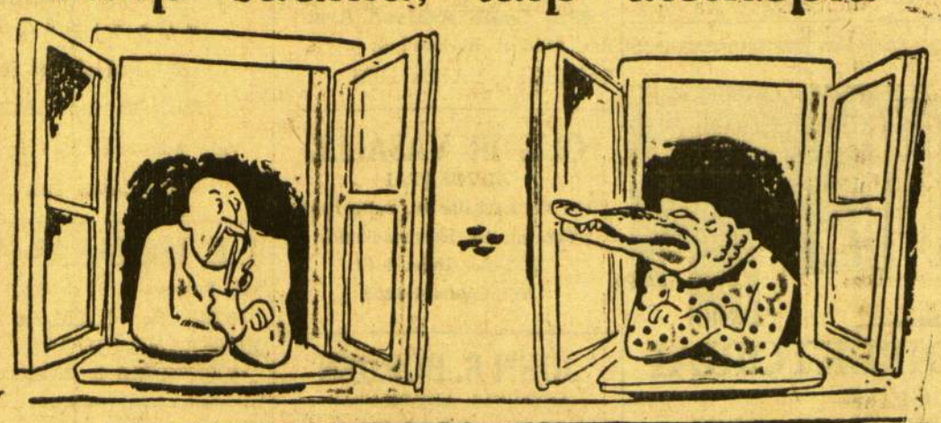

Ilustrowany Kuryer Codzienny savo 150 Nr. skiltyse patalpino šitokį piešinį su parašu (verčiame lietuviškai): „Kaimynas lietuviškai bus „kajman" — krokodilas". Taip laikraštis vaizduoja lietuvišką kaimyną...

Kuntaplio karikatūristas St. Žukas pietų kaimyną įsivaizduoja truputį kitaip. Parašą jis deda tokį: „Kiaulystė lenkiškai bus swinstwo, gi kas tas svinstvas daro bus kiaulė, o ne kaimynas.

Chicagoje

Dariaus-Girėno Iškilmės Marquette Parke Liepos 17 dieną

Laukiama 10,000 Lietuvių Pagerbime Žuvusių Lakūnų

Garbingas jų žygis ir pasiaukavimas nėra užmiršti. Ir šiais metais, liepos 17 dieną Chicagos lietuviai susirinks prie Dariaus-Girėno paminklo Marquette Parke pagerbti jų atmintį. Mus suruošta didelis paradas, kuriam vadovaus Amerikos lietuviai legionieriai; dainuos chorai, solistai ir visa eilė žymių kalbėtojų.

Apskaitliuojama, jog sekmadieny, liepos 17 dieną į Marquette Parką suplauks dešimts-tukstantinė publika. Tai bus viena didžiausių lietuvių demonstracijų Chicagoje.

Jau ir p. Sabonis Tapo "Grand-Pa"

Ponų Sabonių duktė Silvia (Mrs. McYoy) susilaukė dukrelės, kuriai duotas vardas — Kristina Petronelė ir kuri laimingai auga. Ponas Sabonis džiaugiasi, kad nepoilgo bus kas ir jį vadins "Grand-pa."

Geo. Šukys Sugryžo Iš Atostogų Wisconsine

Žymus real-estate ir apdraudos brokeris Geo. Šukys šiomis dienomis sugryžo iš Rhinelanderio, Wis., kur jis smagiai praleido savaitę atostogų. Per tą laiką jis viešėjo pas p.p. Budginus. Ten pat atostogauja ir nemažas burys kitų Chicagos lietuvių: p.p. Puišiai, p.p. Barškiai, Eudeikiai ir kiti.

BUVO SUNKIAI SUSIRGĘS B. KAZANAUSKAS

Simano Daukanto Federal Savings and Loan Association sekretorius p. B. Kazanauskas sunkokai sirgo ištisą savaitę. Matyt, jis buvo užnuodijęs vidurius netinkamu maistu. Dr. S. Biežis patarė jam kuodaugiausia valgyti kepenų ir sustiprinti kraują.

P-lės Jeane Misčikaitės "Birthday"

Pirmadieny, liepos 11 dieną populiari Bridgeporto lietuvaitė ir šokėja p-lė Jeane Misčikaitė minėjo savo 18-tą gimtadienį. Draugai ir draugės prisiutė jai kuogeriausių linkėjimų.

Sužeistos Evinskių Ir Isdonų Šeimynos Tebėra Ligoninėj

Sekmadieny, liepos 10 dieną, važiuojant į pikniką Justice Parke į Juozo Evinskio, 3431 So. Lowe Ave. automobilių sudavė skersai važiavęs George Fales. Pastarojo mašina nušoko į šalį 50 pėdų, Evinskio gi apsivertė.

Patsai Evinskis, jo žmona Marė, dukterys Josephine ir Virginia tapo sunkiai sužeistos. Taip pat likosi sužeista ir trys Isdonų šeimos nariai važiavusieji su jais. Visi nugabenti į Šv. Kryžiaus ligoninę, kurioj tebėra iki šiai dienai.

Majoro Bankietas Buvo Gana Įspudingas

Pereitam trečiadieny, liepos 13 dieną, Stevens viešbuty, Chicagos lietuviai buvo surengę pagerbimo bankietą miesto majorui E. Kelly. Šia proga jam tapo įteiktas Gedimino ordinas. Svarbiausią kalbą pasakė Lietuvos konsulas p. P. Daužvardis. Pirmininkavo teisėjas J. T. Zuris. Svečių dalyvavo apie 250. Trumpai sakant, bankietas buvo pasekmingas.

Lietuvių Tautiškų Kapinių Mitingas

Lietuvių Tautiškų Kapinių lotų savininkų ir draugijų atstovų visuotinas pusmetinis susirinkimas įvyks ketvirtadieny, liepos-July 21 dieną, 1938 metų Lietuvių Auditorijoj, 7:30 val. vakare.

Butinai atsilankykit į šį susirinkimą, kuris yra labai svarbus.

Kapinių Trustistai.

Lankėsi p. K. Mickunas Iš Norwood, Mass.

Šiomis dienomis "Sandaros" redakciją aplankė svečiai iš Norwood, Mass.—ponas K. Mickunas, žymus sandariečių darbuotojas su savo sunu Kazu ir dukrele—Marijona. Jie buvo atvykę į Rockford, Ill. pas savo gimines.

Svečiai papasakojo, jog Norwoode, Mass. sandariečių veikimas pradeda vėl gyvėti ir plėtotis, nepaisant į blogus laikus.

GARSINKITĖS "SANDAROJE"

Nukritusio Nuo Kopečių Byla Prieš Tavernės Savininką

Bridgeporto pilietis Viktoras Simonaitis buvo apsiėmęs išmaliavoti P. Gursko tavernę, 3300 So. Halsted St. Dirbęs šešias su puse dienos, jis pagaliau užbaigė tą darbą. Bet jis dar sumanė daugiau padaryti ir pasistatęs kopečias prie sienos užlipo iki stogo ir pradėjo krapštinėti langą. Bet kokiu tai budu, jis paslydo ir nukrito ant šalygatvio, sužeisdamas galvą.

V. Simonaitis, "pentorius" patraukė P. Gurską teisman, reikalaudamas $10,000 atlyginimo. Illinois Industrial arbitratorius R. R. Bosworth išklausė abiejų pusių. P. Gursko advokatu buvo adv. P. Adomaitis, V. Simonaičio—Horwitz. Nagrinėjimas užsitęsė pusę dienos ir vietomis buvo gana juokingas.

Tačiau prie galutino nuosprendžio neprieita, nes arbitratorius pasiėmė dešimts dienų apdumojimui.

Pasveiko Panelė Aldona Mačytė

Jaunosios Birutės kliubo pirmininkė p-lė Aldona Mačytė, 2856 So. Emerald Avenue buvo susirgusi ir per visą mėnesį negalėjo išeiti iš namų. Dabar galime pranešti Aldonos draugėms ir draugams, jog ji sveika ir džiaugiasi vasaros grožybėmis.

Petro Vaišvilo Naujas Fordas

Inžinierius Petras Vaišvila, 813 W. 33rd Street nemėgsta ilgai laikyti automobilio. Kas metai jis pasirenka naują modelį. Kelios dienos atgal jis įsigijo naują Fordą, nors "senasai" buvo tik vienų metų amžiaus.

Nenuostabu, kad p. Vaišvila turi tokį pasisekimą merginų tarpe ir jau rengiasi apleisti nekaltų bernelių broliją.

Mrs. V. Dambrauskienė Išvyko į Michigan

Bridgeportietė ponia Veronika Danbrauskienė šiomis dienomis išvyko atostogauti į Sodus, Mich. Ji apsistojo p. p. Adomaičių resorte.

Penki Metai Kaip Musų Didvyriai Tragingai Žuvo

Liepos 17 d., 1933 metais, musų didvyriai, Darius ir Girėnas, perskrydę platųjį vandenyną, padarę tolumo rekordą, netoli Lietuvos turėjo žuti. Dėlto gi Chicagos Lietuviai—Komitetas visuomenės aukomis pastatė moderišką, puošnų jų atminčiai paminklą, kuris yra Marquette Parke.

Tukstančiai pravažiuotojų sustoja pasigerėti reikšmingumu, arkitektura, kuri vaizduoja visą istoriją, ypatingai nakties laiku. Šviesos spinduliai rodo jųjų kelią ir žuvimo vietą.

Šį sekmadienį, Liepos-July 17 d. 2:00 val. popiet įvyks milžiniškas penkių metų sukakties paminėjimo iškilmės.

Kaip antra valanda prasidės paradas 69th So. Western ave. Paradą sudarys Amerikos Legiono 4-to distrikto vadovaujant Dariaus-Girėno Posto parado Kom. Com. J. Yuška, Pas Com. B. Petkevičių, p. Sabastian, ir kiti; ir Moterų Auxiliary vadovaujant poniai Trust; taipgi Drum and Bugle Skvadronas. Programą susidės iš muzikos ir kalbų. Paminklo komitetas kviečia visuomenę skaitlingai suvažiuoti ir atiduoti musų didvyriams pagarbą ir pamatyti, išklausyti įvairų programą.

Varde viso komiteto, kviečiu Tamstas visus.

J. A. Mickeliunas,
Dariaus-Girėno Paminklo Statymo Kom. Vice-Pirm.
6747 S. Artesian Ave.,
Chicago, Ill.

"Pirmyn" Choras Pas Jaunalietuvius

Chicagos choras "Pirmyn" dabartiniu laiku vieši Lietuvoje. Pasak laikraščių, jis dalyvavo Jaunalietuvių dainos šventėje. Kadangi Jaunalietuviai yra dabartinės valdžios šalininkai, tai reikia tikėtis, jog Vilnis" ir "Naujienos" apšauks "Pirmyn" chorą fašistišku.

LIETUVOS PRODUKTAI
SALDAINIŲ "FRANKFURTERS" KONDENSUOTO PIENO
KUMPIŲ LAŠINIŲ TREJOS DEVYNERIOS
"PICNIC" KUMPIŲ BARAVYKŲ GINTARŲ
RUKYTŲ KUMPIŲ RAUGINTŲ AGURKŲ ŠIKŠNINIŲ DAIKTŲ
Ateikit į musų "sample room" ir pamatykite šių importuotų produktų. Krautuvėms ir draugijoms specialis patarnavimas.
PRISTATOM VISIEMS IR VISUR
BALTIC IMPORT CO., Inc.
IMPORTUOTŲ SKANUMYNŲ IR VAISTŲ
805 W. 19th St. Tel. Haymarket 3555
Chicago, Ill. J. P. Rakstis, Sav.

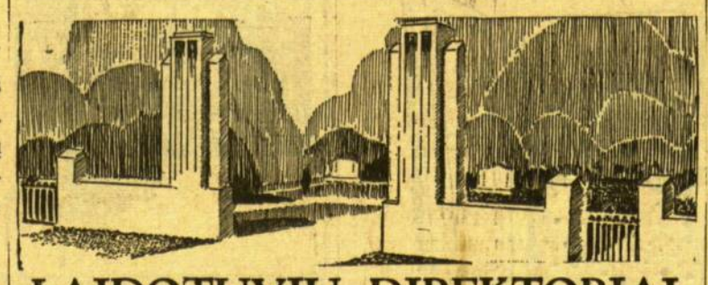

LAIDOTUVIŲ DIREKTORIAI
— NARIAI —
CHICAGOS IR CICEROS LIETUVIŲ LAIDOTUVIŲ DIREKTORIŲ ASSOCIACIJOS
Ambulancų Patarnavimas Dieną ir Naktį
Turime Koplyčias Visose Miesto Dalyse

A. M. PHILLIPS
3307 So. Lituanica Avenue Phone Boulevard 4139

PETKUS IR EUDEIKIS
4704 So. Western Ave. Phone Virginia 0883

I. J. ZOLP
1646 West 46th Street Phone Boulevard 5203—5566

LACHAWICZ IR SUNUS
2314 West 23rd Place Phone CANal 2515
SKYRIUS: 42-44 Eest 108th St. Phone Pullman 1270

P. J. RIDIKAS
3354 So. Halsted Street BOUlevard 4089

J. LULEVIČIUS
4348 So. California Ave. Phone Lafayette 3572

S. P. MAŽEIKA
3319 So. Lituanica Ave. Phone Yards 1138

A. PETKUS
1410 So. 49th Ct., Cicero, Ill. Phone Cicero 2109

Antanas M. Phillips
LAIDOTUVIŲ DIREKTORIUS
3307 Lituanica Avenue
BOUlevard 4139
(Buvusi A. Masalskio Įstaiga)

Phone Prospect 3242 Day & Night Service
PAVLAVICIA UNDERTAKING CO., Inc.
L. RECK'AS, Embalmer
Complete Funeral For $75.00
6823 So. Western Ave. Chicago, Illinois

Phone Yards 2040
DR. S. WEISSEL
SPECIALISTAS
Akių, Ausų Nosies ir Gerklės
Akiniai pritaikomi specifiškai
Ofiso Valandos:
Nuo 12 iki 1 diena ir 7 iki 9 vak.
Nedėlioj pagal Susitarimą
756 W. 35th Street
CHICAGO, ILL.

Tel. Austin 5323
Res. Tel. Cicero 5744w
Akys Išegzaminuojamos
Stiklai Pritaikomi
Dr. J. H. Yorke
OPTOMETRIST
5958 West Roosevelt Road
Chicago, Illinois
Cor. Austin Blvd. & Roosevelt Rd.

ADVOKATAI

Phone Boulevard 3697
LEON S. MIKELONS
LIETUVIS ADVOKATAS
3317 So. Halsted St.
Chicago, Illnois

Namų Tel. Keystone 5286
CLEMENT J. SVILOW
LIETUVIS ADVOKATAS
33 No. La Salle St.
Phone Central 1840
Chicago, Ill.

Telephone Boulevard 2800
JOSEPH J. GRISH
LIETUVIS ADVOKATAS
4631 South Ashland Ave.
Res. 6515 S. Rockwell St
Telephone YARds 1001

OLIS IR VASALLE
ADVOKATAI
134 No. La Salle St., Suite 1308
Vakarais tik Ketvirtadieniais
3252 So. Halsted St.
Tel. Calumet 6945

JOHN B. BORDEN
LIETUVIS ADVOKATAS
2201 W. Cermak Road (W. 22 St.)
Ofiso valandos: Kasdien nuo 9 iki 5
Vakarais: Panedėlio, Seredos ir Pėtnyčios 6 iki 9
Telefonas Canal 1175
Namai: 6459 S. Rockwell St.
Telefonas Republic 9600

STELLA STRIKOL
Attorney and Counsellor at Law
(Lietuvaitė—Advokatas)
134 No. La Salle St Chicago
Kambarys 1308
Tel. Randolph 0332
Vakarais namuose
6710 So. Campbell Avenue

Tel. Prospect 1012.
KAL & ZARETSKY
LIETUVIAI ADVOKATAI
6322 So. Western Ave., Chicago
VALANDOS:
Panediely, Utarninke ir Ketverge nuo 2 iki 9 vakare.
Seredoj ir Pėtnyčioj nuo 2 iki 6.
Subatoj nuo 12 iki 6.
Res. Tel. Republic 5047.

LOANS & INSURANCE
IN ALL ITS BRANCHES
Building Management
JOHN P. EWALD
REALTY COMPANY, Inc.
3236 S. Halsted St.
Phone CALUMET 4118

MUZIKOS MOKYKLA
Lekcijos: Piano, Dainavimo ir Abelnos muzikos.
A. P. Kvederas
Vedėjas.
6941 S. Clairmont Ave.
Chicago, Ill.

Phone Calumet 7358
DR. M. ZILVITIS
DENTISTAS
3243 South Halsted Street

Tel. Yards 3557
DR. J. MOCKUS
LIETUVIS DENTISTAS
3401 So. Halsted St. Chicago
Hours: 9-12 2-5 6:30 to 8:30
No Office Hours Wednesday

LIETUVIAI DAKTARAI
AMERIKOS LIETUVIŲ DAKTARŲ DRAUGIJOS NARIAI

Phone REPublic 2266
Dr. K. Drangelis
DENTISTAS
2403 West 63rd Street
Kampas 63rd ir Western Ave.

Phone PROspect 1028
DR. J. J. KOWAR
(KOWARSKAS)
GYDYTOJAS ir CHIRURGAS
2403 West 63rd Street
CHICAGO, ILL.
Ofiso valandos: 2—4 ir 7—9 vak.
Nedėlioj ir Seredoj pagal sutartį
Rez. ir Ofisas 2359 So. Leavitt St.
Tel. Canal 0706

Phone Canal 6122
DR. S. BIEŽIS
GYDYTOJAS ir CHIRURGAS
2201 W. 22nd Street
CHICAGO, ILL.
Ofiso valandos: nuo 1—3 ir 7—8
Seredomis ir Nedėl. pagal sutartį
Rez. 6631 So. Californija Avenue
Telefonas Republic 7868

DR. STRIKOL'IS
GYDYTOJAS ir CHIRURGAS
Ofisas: 4645 So. Ashland Avenue
Ofiso valandos:
Nuo 2 iki 4 ir nuo 6 iki 8 val. vak
Nedėliomis pagal sutartį.
Ofiso Tel: Boulevard 7820
Namų Tel: Prospect 1930

Phone Canal 6122
DR. GEO. I. BLOŽIS
DENTISTAS
2201 West 22nd Street
CHICAGO, ILL.
Ofiso valandos:
Nuo 9:30 iki 12; 1—5 ir 6—8
Rez. 8342 So. Marshfield Ave.
Phone Beverly 1868

Phone VICtory 2514
Dr. A. J. Zimontas
Seniausias Lietuvis
DENTISTAS
3252 So. Halsted St.

Res. Tel. Prospect 3785
DR. J. J. ŠIMKUS
DENTISTAS
1821 S. Halsted St.
Telefonas Canal 0257
Val.: 9:30—12; 1—5 ir 6—8
CHICAGO, ILL.

Phone LAFayette 8016
Dr. Alex. J. Shimkus
GYDYTOJAS IR CHIRURGAS
Ofisas ir Rezidencija
4300 S. Fairfield Ave.
CHICAGO, ILL.
Ofiso valandos: Atdara visą dieną — 24 valandų Patarnavimas

I. E. MAKARAS M. D.
Tel. Pullman 1193 ir 8277
10758 So. Michigan Ave.
ROSELAND-CHICAGO, ILL.
GYDYTOJAS ir CHIRURGAS

Phone Boulevard 7042
DR. C. Z. VEZEL'IS
DENTISTAS
4645 So. Ashland Ave.
arti 47th Street
Valandos nuo 9 iki 8 vakare
Seredoj pagal sutartį.

Victory 1522
DR. J. KULIS
Valandos:
9 iki 12 a.m.—6 iki 9 p.m.
LIETUVIS GYDYTOJAS IR CHIRURGAS
3259 So. Halsted St. Chicago

Phone YARds 5921
Rez. Tel. KENwood 5107
DR. BERTASH
756 W. 35th Street
Cor. of 35th and Halsted Sts.
Ofiso valandos nuo 1-3; 6:30-8 ir Nedėldieniais pagal sutartį.

Phone Prospect 1012
DR. STANLEY JAKUBS
DENTISTAS
6322 So. Western Ave.
CHICAGO, ILL.
OFISO VALANDOS:
Nuo 9 iš ryto iki 8:30 vakare

Phone Hemlock 2061
Dr. Joseph Kella
Dentistas
6558 So. Western Ave., Chicago
Valandos nuo 9 iki 8 vakaro
Nedėliomis pagal sutartį

Tel. Canal 0257
Dr. P. Z. Zalatoris
GYDYTOJAS IR CHIRURGAS
Ofiso valandos:
10:30 iki 12 val. rytais
1 iki 3 val. po pietų
6 iki 9 val. vakarais.
Sekmadieniais: 9 iki 12 val. rytais
Ofisas:
1821 So. Halsted Street
Telefonas Canal 0257
Rezidencija:
6600 So. Artesian Avenue
Telefonas Prospect 6659

Ofiso Tel. Victory 3387
DR. J. P. POSKA
GYDYTOJAS IR CHIRURGAS
3133 S. Halsted St. Chicago
Ofiso valandos:
Nuo 9 iki 12 dieną ir — 7 iki 9 vak.
Išskyrus Antr-nio ir Ketvirt. vak.
Rez. 6504 So. Artesian Avenue
Telefonas Hemlock 2374
Res. valandos: 3 iki 6 vakare
Antradieniais ir Šešt. 3 iki 9 vak

82301