25-TI JUBILIEJINIAI METAI
1914-1939

SANDARA

THE LEAGUE

LITHUANIAN NEWSPAPER

SANDARA
Published by the Lithuanian National League of America
Consisting of 100 Branches Located in all Principal Cities of the United States
MAIN OFFICE
814 W. 33rd St., Chicago Ill.
Calumet 6191

METAI XXVI — PENKTADIENIS, VASARIO - FEBRUARY 24 D., 1939 M. — No. 8

Gruožai

Rašo V. G.

TAIP GREIT NEPABĒGA.

KAS IŠTIKRO LAIMĒJO?

MUSŲ SUPRATIMAS APIE DORĄ.

Musų korespondentas pranęša iš Grand Rapids, Mich., jog vietinėj lietuvių bažnyčioje ir mokykloje galutinai įsiviešpatavo anglų kalba... Bet, tas, beabėjo, padaryta be atsiklausimo parapijinių ir net prieš jų norą.

Minint Lietuvos nepriklausomybės sukaktuves parapijos svetainėje, pastangomis kelių susipratusių lietuvių buvo suvaidintas patriotinis veikalas su lietuviškom dainom. Žmonių atsilankė daugiau negu kada nors pirmiau.. Nustebo net pats klebonas, kuris manė, jog lietuviškumas jau pasitraukė iš Grand Rapids kolonijos.

Panašios demonstracijos gal sustiprins tikėjimą į savo tautą daugelio "nevierninkų" širdyse.

—::—

Vienas socialistų veikėjas Walter Balvočius pareiškė, jog "komunistai įrodė, kad jiems nerupi demokratija; po demokratijos skraiste jie bando varyt diktatorišką propogandą."

Toliau tas asmuo nusiskundžia: "komunistų talka nuo musų jau atstumė gerą dalį demokratiškai nusiteikusių žmonių; toji jų talka kai kur ir tarp musiškių pasėjo nesantaiką."

Politikoj, mat, buna taip, kaip prie kortų—jei vienas laimi, tai kitas turi pralaimėt. Atrodo, jog "bendram fronte" geresnes kortas pasidėjo sau komunistai.

—o—

6Kauno tautininkų partijoj įvyko šioki toki "revoluicija." Jaunikliai sukilo prieš senesnius lyderius ir išstumė iš strateginių pozicijų. Perorganizuotam ministerių kabinete didžiumą vietų pasiėmė neseniai baigusieji universitetą.

Ką gi mano atsiekti tie jaunikliai, pakeitę žilagalvius? Jie bandys parodyti daugiau griežtumo ir "dinamikos." Opozicija, kuri vos kvėpuoja dėl stokos laisvo oro, gal but bus visai užtroškinta. Lietuva norima pertvarkyti pagal Romos ar Berlyno modelį. Tačiau tos jauniklių pastangos nueis niekais, nes lietuvių tauta niekad neužsidės ant savęs dvasinių pančių.

—::—

Visus tuos, kurie prijaučia lietuviškai spaudai, mes kviečiame į talką. Pirmiausia — parašykit trumpų žinučių iš savo kolonijos apie įvairius nuotikius; paskiau pajieškokit vieną, kitą naują skaitytoją. Žmogus užsimokėjęs porą dolerių į metus gaus už tai keleriopai didesnę naudą.

Musų darbuotojai privalo atsiminti, jog platinimas "Sandaros" yra viena svarbiųjų pareigų. Šiais jubiliejiniais metais turime gauti bent tukstantį naujų prenumeratorių.

—::—

Ištikro, keisti yra kaikurie doros prisakymai. Gavėnioje nevalia valgyti mėsos, o kartais net ir pieno. Taip bent buvom mokinami mes ir musų tėvai. Bet toj pačioj gavėnioj yra leista kanuolėmis šaudyti į priešingos pusės kareivius, mėtyti iš orlaivių bombas ir žudyti vaikus bei moteris. Rodos, ir tas turėtų but uždrausta. Bet doros "principai" pateisina tas žudynes. Ir štai Ispanijoj dar tęsiasi civilis karas, pilnas žiaurumų ir baisenybių. Krikščioniškoji pusė nenori suteikti pasigailėjimo savo priešui, kuris sutinka padėti ginklą į šalį ir atiduoti viską. Toki tai yra musų "dora."

TAIKA BUS SAUGOMA GINKLAIS

Spėja, Jog Amerika Turės Įsivelti į Karą

Washington, D. C. — Kol kas pres. Roosevelt bando tik pagąsdinti Europos diktatorius, žadėdamas paramą Anglijai ir Prancuzijai. Bet jei ištiktų karas, tai vargiai Suvienytos Valstijos išsisuktų iš jo. Šios šalies interesai žymiai nukentėtų, jei Vokietija ir Italija išeitų laimėtojais. Tokios bent nuomonės laikosi dabartinė Roosevelto administracija.

Ir Šveicarija Ruošiasi Prie Karo.

Geneva. — Ramioji Šveicarija irgi pajuto pavojų savo nepriklausomybei. Ne sykį Vokietijos naziai yra pareiškę pretenzijų prie tos mažos šalelės. Dabar, kai Hitleris su Mussoliniu ruošiasi pulti prancuzus, tas pavojus keliariopai padidėjo. Vokiečiai šį kartą gali žygiuoti per Šveicariją ir pulti Prancuziją iš šono. Todėl šveicarai pradėjo skubiai ginkluotis, kad apginti savo laisvę.

Organizuojas Klaipėdos Darbininkai

Klaipėdos krašto darbininkų ir amatninkų susivienijimo pirmininkas Adomonis ir jo susivienijimo centro valdybos narys Prišmantas išvyko į Kauną pasitarti su Darbo Rumais, kad Klaipėdoje butų įsteigtas kulturklubas. Šia proga reikia pažymėti, kad jau anksčiau buvo norėta, jog Klaipėdoje butų įsteigtas kulturklubas. Klaipėdos darbininkams šio klubo pageidaujant jų atstovai rupinasi, kad klubas butų kuo greičiau įsteigtas.

Gyvas Paminklas "Varpo Leidėjui V. Kudirkai Kaune. – Tai Liaudies Mokykla Jo Vardu Pavadinta Sukako 50 metų Nuo Varpo Pasirodymo

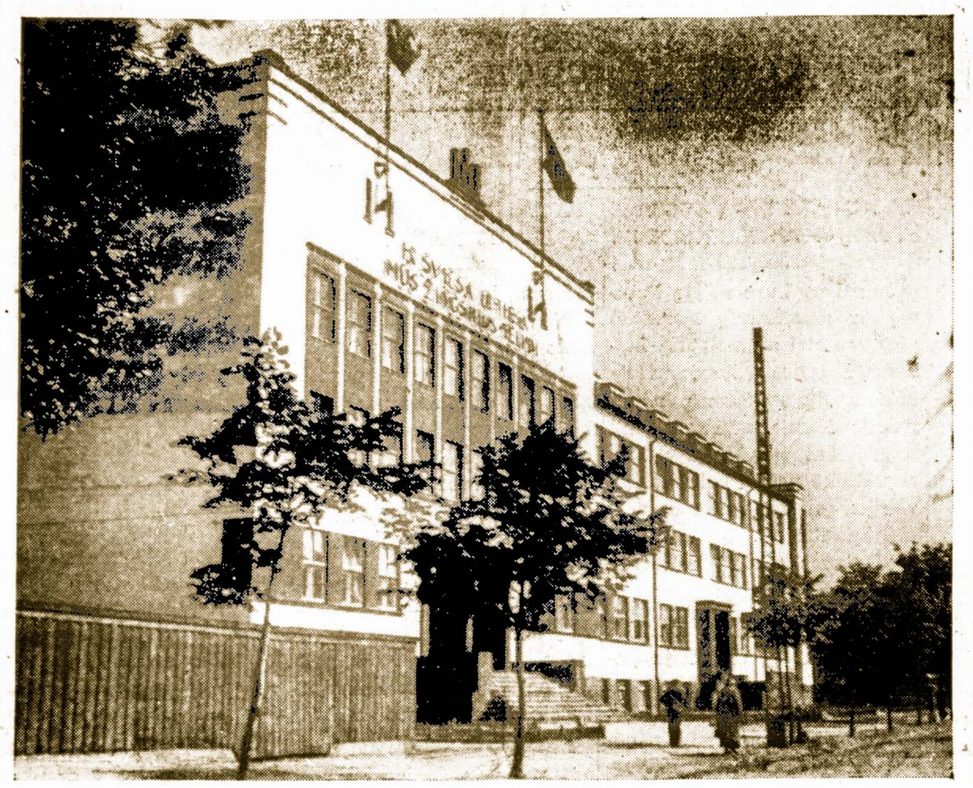

Sov. Rusijoj Tęsiasi Generolų Valymas; Didžiumą Sušaudė

Stalinas Nujaučia, Kad Armija Nėra Jam Ištikima

Ryga — Raudonos Armijos "apvalymas" tebesitęsia. Galybė šnipų sekioja kiekvieno vado žingsnius ir mažiausis sujudėjimas prieš Stalino rėžimą baigiasi sušaudymu.

Surinktomis žiniomis iš penkių maršalų, Stalinas nugalabino tris; iš dešimties generolų leitenantų—visi sušaudyti. Iš 54 korpuso vadų, irgi generolų, 44 dingo be žinios. Iš 194 divizijos generolų — 152 sušaudyti arba ištremti. Iš 344 brigados generolų paliko tik 49.

Į jų vietas Maskvos komisarai skubiai "kepa" naujus generolus. Tačiau jų patyrimai labai menki ir tik ačiu politikai jie pateko į tas aukštas vietas. Stalinas nepasitiki armijai, už tai jis sudarė kitą 500,000 žandarų "armiją", kurios pareiga yra saugoti ne šalį nuo priešų, bet Staliną nuo opozicijos.

Ir Varšuvoj Minėta Lietuvos Nepriklausomybės Šventė

Varšuva. — Vasario 16 dieną lenkai buvo suruošę bankietą, kuriame dalyvavo ir Lietuvos atstovas Dr. J. Šaulys.

Neleido Karvei Pereiti Per Tiltą, Tai Vyrai Ją Pernešė

Nesant per šešupę laikino tilto ir neleidžiant naudotis nauju tiltu, žmonės labai vargsta, nes viską reikia gabenti per naująjį tiltą ant pečių.

Vienam piliečiui reikėjo pergabenti karvę iš kitos upės pusės į Naumiestį. Tilto administracija tačiau per tiltą karvės neleido gabenti, bet pėstiems žmonėms eiti leidžia. Nematydamas kitos išeities, pilietis paprašė dar 3 vyrų ir jie keturiese karvę pergabeno ant rankų per tiltą.

PRIPAŽINO SUKILĖLIŲ VALDŽIĄ

Prasidėjo Varžytinės Del Gen. Franko "Simpatijų"

Paryžius. — Pagaliau ir Prancuzija su Anglija pripažino gen. Franco valdžią, kai po teisėtą, vienintelę ir legalę visoj Ispanijoj. Tuo budu lojalistai, kurie gynė šalies konstituciją tapo paskelbti "sukilėliais" ir su jais jau niekas nebesiskaitys.

Gen. Franco pripažino ir dauguma kitų Europos valstybių. Dabar prasidės lenktyniavimas tarp Italijos, Vokietijos ir prancuzų bei anglų del gen. Franco prielankumo. Vieni ir antri bandys pataikauti. Bet iš visko matyti, jog Hitleris su Musoliniu globos sukilėlių vadą ir ateity.

New Haven, Conn.

Pasekmingas Sandaros Jubiliejaus Minėjimas Ir Vakarienė

Sekmadieny, vasario 19 d. ALT. Sandaros 10-ta kuopa buvo surengus bankietą, paminėjimui musų organizacijos ir laikraščio 25 metų jubiliejaus.

Svečių buvo daug. Iš Waterbury atvyko Dr. Colney su žmona, T. Matas su žmona, p. Orantas su žmona ir kiti. Programo vedėju buvo visiems gerai žinomas veikėjas p. V. Alksninis. Kalbėti pakvietė svečius iš Waterbury, Conn., p-nią Vokietaitienę, M. Vokietaitį, J. Čeponį, M. Kvaraciejų.

Po vakarienės visi susirinko į žemutinę svetainę pasišokti. Ši pramoga buvo labai jauki ir draugiška. Ji suartino musų veikėjus į artimesnį burį, toliau dirbti tautinį darbą po Sandaros vėliava.

Per pereitus, 1938 metus į Argentiną iš Lietuvos atvyko apie 1000 žmonių.

S. Bostone Veikia Ne Vien Senesnė Karta Bet Ir Jaunimas

Į Bankietą Sutraukė 400 Svečių

K. Mereškevičiaus Nuopelnai Apie Jaunimo Organizavimą. Atvykusieji iš Lietuvos. Ratelis Turi 50 Narių.

Pora mėnesių atgal K. Mereškevičiaus pastangomis buvo sutverta jaunuomenės ratelis So. Boston, Mass. Atsižvelgus į šių dienų padėtį, tai galiu pasakyti drąsiai, kad yra atlikta didelis darbas.

Daugelis veikėjų nusiskundžia, kad Amerikos lietuviai viens po kito apleidžia šį pasaulį ir nėra kam užimti jų vietų organizacijose.

Aš Manau, kad musų veikėjų nusiskundimas yra nepamatuotas, bet jis pačių apsileidimas, ir vien tik garbės troškimas, kurios jie neužsitarnauja, bet nori jąja naudotis. Pereitoj tautininkų konferencijoj Scranton, Pa. buvo daug vadų ir visi jų nebuvo nei vieno veikėjo, kurio su visa širdžia dirbtų lietuvybės darbą, o kalbant su jais tai rodos kalnus nuverstų ir padarytų, ką brangaus Lietuvai, bet realybėj to nėra.

Mes turim visi pasimokyti iš jaunuolio K. Mereškevičiaus, kuris netrokšta garbės ir nešvaisto žodžių veltui, bet dirba lietuvybės darbą įtraukdamas tas jėgas į darbą, kurios buvo palaidos ir nebuvo manoma, kad tas jėgas kas galės panaudoti lietuvybės gerovei.

Susipažinimo Pramoga Vasario 12 dieną

Aš jau minėjau, kad Bostone lietuvių jaunimo ratelis susikurė vos pora mėnesių atgal, bet veikime negali jam prilygti senos organizacijos.

Vasario 12 d. S. Bostone įvyko Jaunuomenės Ratelio bankietas, tai buvo pirmutinis supažindint visuomenės veikėjus su organizacijos principais.

Bankietas buvo gan pasekmingas, kad dauguma turėjo grįžti nuo svetainės durų, nes nebuvo vietos.

Vakarienę Prirengė Sandarietės.

Jeigu jie galėjo sutraukti pirmame bankiete su virš 400 žmonių, tai atrodo, kad jie turi pasekėjų ir pritaria jų darbams.

Butų nemalonu nepaminėjus So. Bostono Sandaros Moterių Kliubo, kurios pagamino valgius, užtenka tą vardą paminėti, gali žinoti, kad bankietas buvo geras.

Bankiete dalyvavo daug svečių ir iš tolimesnių kolonijų, butent: Lynno, Chelsea, Montello, Needham, Norwood, o didžiausia garbė tenka Worcester jaunuoliams, kurių buvo nemažiau 50 ypatų. Visi jauni, dauguma neseniai atvykę iš Lietuvos, busimi Amerikos lietuvių pionieriai.

Su valgiais ir gėrimais bankiete negalima apseiti ir be kalbų, tai K. Mereškevičius, kaipo vakaro vedėjas padarė įžanginę kalbą, kurioje nurodė organizacijos tikslą, kad jų tikslas sutraukti visus jaunuolius, kurie dar nepriklauso prie jokių organizacijų ir dirbti visą tą kas Lietuvai ateštų naudos.

Pareikšti Sveikinimai

Pabaigęs savo kalbą, p. K. Mereškevičius pakvietė kalbėti visą eilę kalbėtojų: V. Yankus, p. Giciunas, p. Miliauskaitė, J. Arlauskas, J. Kiškis, ir adv. A. Šalna. Visi palinkėjo Jaunuomenės Rateliui geriausios kloties užbriežtam darbe, nežiurint, kad tas darbas butų ir sunkiausias, bet tik Lietuvai naudingas.

Šokiai Jaunuomenės Ratelio įvyko vasario 18 d., Lietuvių Piliečių klube, So. Bostone, kurie labai gerai nusisekė ir davė gražaus pelno. Tas pelnas bus sunaudotas naujų knygų įsigijimui. — **J. Arlauskas.**

Racine, Wis.

Kviesti Svečiai Neatvyko, Turėjom Pasitenkinti Savomis Spėkomis.

Sekmadieny, Vasario 19 d. keturios vietinės draugijos: Sandaros 35 kuopa, TMD. 121 kuopa, SLA. 100 kuopa ir Geležinio Vilko Kliubas buvo suruošę Lietuvos nepriklausomybės 21 metų sukaktuvių minėjimą. Tvarkos vedėju buvo p. Justinas Baukus. Sudainavus himnus, kalbėtoju pakviestas S. Bacevičia, iš Kenosha, Wis., kurs plačiai atpasakojo Lietuvos padėtį.

Buvo pasižadėję atvykti iš Kenosha Kulturos Choro kvartetas, o iš Chicagos daugiau kalbėtojų, bet jie nepasirodė. Gaila, kad taip įvyko. Bet vis vien minėjimas buvo pasekmingas, nes pelno liko $49.00. Ačiu visiems dalyviams.

SANDARA

LITHUANIAN NEWSPAPER

LITHUANIAN WEEKLY NEWSPAPER
Published Every Friday by the
LITHUANIAN NATIONAL LEAGUE of AMERICA

Editorial Office:
814 West 33rd St., Chicago, Ill. Telephone Calumet 6191

SUBSCRIPTION RATES:
In The United States per year $2.00
In Canada and All Foreign Countries per year $3.00

Entered as second class matter OCTOBER 25th, 1928, at the Post Office at Chicago, Illinois, under the ACT of MARCH 3, 1879.

Sandara yra Savaitinis Laikraštis, leidžiamas kas Penktadienis.
Sandara yra Organas Amerikos Lietuvių Tautinės Sandaros,
814 West 33rd Street, Chicago, Illinois.

UŽSAKYMO KAINA:
Suvienytose Valstijose metams $2.00
Užsienyje metams $3.00

Ateis Galas ir Diktaturoms

Pastaromis dienomis Suvienytų Valstijų kongreso sienos skambėjo nuo griežtų kalbų, nukreiptų prieš nazius, Hitlerį ir panašius jam diktatorius. Laivyno komisijos pirmininkas Carl Vinston, atstovas iš Georgia valstijos, pabrėžė reikalą ginti Angliją ir Prancuziją, jei jos but užpultos. Amerika, pasak C. Vinston, ras atsakymą diktatoriams apsiginklavime juroje, ore ir sausumoje.

Sekančią dieną kiti atstovai ėmė bombarduoti nazius. John A. Martin, iš Colorados, nuėjo taip toli, kad pasiulė visus nazių simpatizatorius Amerikoj tuč tuojau išvyt, o kaikuriuos pakabinti prie "liktarnios". Toks nusistatymas prieš diktatorius pagelbės prezidentui Rooseveltui pravesti kongrese didžiulę apsiginklavimo programą.

Amerika Ne Krės Juokų Su Naziais

Žlugus Ispanijos demokratijai, diktatorių skaičius padidės dar vienu "naujoku" — gen. Franco. Žiurint šiandieninėm akim, atrodo, jog diktatoriai ima viršų ir gal neužilgo laisvės šalininkams teks kraustytis iš Europos į kokį nors kitą kontinentą.

Bet nesibijokit, tokie dalykai neatsitiks. Diktaturos yra tik laikina mada, kuri greit atsibos. Žmonių nervai ir kantrybė neatlaikys to spaudimo ir įtempimo, kurį praktikuoja marškiniuoti vadai. Pagaliau ir dabartinių diktatorių amžius yra apribotas. Jiems prasišalinus vargiai ar beatsiras kitų, kurie galėtų užimti jų vietas. Po Aleksandro Makedoniečio mirties sugriuvo ir jo sukurtoji imperija; Napoleonui išvykus į nelaisvę, Prancuzija pateko į silpnesnių žmonių rankas.

Taigi galima tikėtis, jog po didelių audrų prasidės atslugimas ir diktaturos griūs viena po kitos. Ir kuo stipriau pasidarbuos demokratijos šalininkai, tuo greičiau įvyks tas "kietųjų" valdymo griuvimas.

Parėmimas Svarbesnių Reikalų

Kaž kodėl Amerikos lietuvių tarpe pradeda reikštis vis didesnė ir didesnė apatija link kurybinio, organizatyvio darbo. Palyginus su tuom kas buvo pirmiau, šiandie mes gyvenam, taip sakant, iš nuošimčių. Kai atvykom iš Lietuvos, buvom biednesni, nežinojom kalbos, darbų ir aplinkybių. Vienok mes atlikdavom per vienus metus daugiau, negu dabar per desėtką.

Gal bus tai "senatvė"? Bet tie patys mūsų tautiečiai noriai lanko "pares", šoka polkutes ir energijos tam netruksta. Jeigu jie bent dalį savo liuoso laiko pašvęstų bendriems Amerikos lietuvių reikalams, mūsų progresas but kur kas spartesnis ir mūsų išeivija kaip bematant vėl "atjaunėtų" kurybiniam darbe.

Apie Sandariečių "Užsienio" Politiką

Prisiminus apie mūsų tą "užsienio" politiką, reiktų bent trumpai paaiškinti kas ji tokia yra. Tai, žinoma, nėra santikiai su kokiomis nors svetimomis valstybėmis, bet tik su čia esančiomis Amerikos lietuvių srovėmis. Gyvenimas kartais suveda į kruvą dvi ar daugiau grupių, kurios tulą laiką dirba išvien, o paskiau vėl išsiskiria ir eina savais keliais. Sandariečiai šiuo žvilgsniu nėra užsispyrėliai ir dėl bendrų tautinių reikalų visad yra pasirengę kooperuoti su kitais.

Nelabai seniai ALRK. Federacija paskelbė savo dekretą, kad nieko bendro neturėti nei su mumis, nei su tolesniais kaimynais. Ką federacija nutaria, tai jos biznis, tačiau bešališkai žiurint, toks apsistatymas kinų siena niekad nebus įgyvendintas.

Pažvelgus dabar į "bendrą frontą", kurį sudaro komunistai su socialistais, padėtis, kiek ji paliečia mus, yra gana savotiška. Šis frontas buvo suorganizuotas ne tiek atstatyti demokratiją Lietuvoje, kiek įvesti vienos grupės diktaturą SLA. Komunistai rėmė socialistus, kad išstumti paskutinius sandariečių žmones iš SLA. Pildomos Tarybos, o socialistai gelbėjo komunistams įsiviespatauti kitose draugijose.

Šitaip dalykams stovint, nieko kito nebuvo galima laukti, kaip tik susirėmimų. Priešingoji pusė parodė perdaug demagogijos, netolerancijos ir kaip įprasta sakyti "purvinos politikos". Reikia prisipažinti, jog budami liberalinių pažiurų sandariečiai nepasirodė taip disciplinuoti ir aklai užgrudinti vadų ir propogandos, kaip komunistai ir socialistai. Ačiu tam, susivienijime jie paėmė viršų.

Bet susivienijimas nėra pasaulio galas. Tiesa, yra šioks toks prestižas laimėti vieną, kitą vietą, bet tai viskas. Kaip kaizeris neišlošė karo pagrobdamas Belgiją, taip "bendras frontas" neužkariaus Amerikos lietuvių išeivijos sėdėdamas susivienijimo viršunėse. Ir del to mes nenusimenam ir perdaug nesisielvartaujam. Sandariečiai be susivienijimo gali gyvuoti, bet ar susivienijimas ilgai gyvuos be mūsų, tai jau kitas klausimas.

Pamatinis mūsų "užsienio" politikos principas pasilieka šis: stiprinti visomis priemonėmis tą judėjimą ir veikimą, kuris yra nukreiptas pagerinimui Amerikos lietuvių kulturinio ir ekonominio buvio; palaikyti tautinį susipratimą, o kitas sroves traktuoti taip kaip jos mus traktuoja. Jeigu kas bandys mums nuolatos lipti "ant kornų", tiems mes turėsime tinkamą atsakymą ne vien žodžiu, bet ir akcija, nes sandariečiai jaučiasi pakankamai stiprus atsilaikyti nuo puolimų ir užtektinai tolerentiški, kad ištiesti, reikalui esant, draugiškumo ranką.

APŽVALGA

KĄ NUTARĖ BALTIJOS VALSTYBIŲ KONFERENCIJOJE.

Jau daug buvo rašyta lietuvių ir amerikiečių spaudoje apie neseniai užsibaigusią Lietuvos, Latvijos ir Estijos užsienių reikalų ministerių konferenciją Kaune. Tačiaus, iki šiam laikui spaudos organams nepasisekė patirti koks bus tų valstybių nusistatymas link didžiųjų kaimynų.

"Lietuvos Aide" randame sekantį pareiškimą:

"Taigi devintoji Baltijos Santarvės konferencija parodė visišką trijų Baltijos valstybių vieningumą tiek bendros tarptautinės padėties įvertinime, tiek padarytose iš to įvertinimo išvadose. Iš to neginčijamai pareina, kad Baltijos valstybių interesų bendrumas, privedęs prie 1934 m. rugsėjo 12 d. sutarties, ir šiandien visų trijų kraštų yra gyvai jaučiamas, ir kad jis dėl to sudaro tvirtą pagrindą tolesniam Baltijos Santarvės stiprėjimui".

Atrodo, jog konferencijos dalyviai šiaip sau pasišnekėjo ir išsiskyrstė. Bet tikrenybėj taip nebuvo. Lietuvos, Latvijos ir Estijos delegatai svarstė ir laužė galvas, kaip apsaugoti savo šalių nepriklausomybę, bet to klausimo vis vien neišrišo.

Su kuo gi dėsis ir ko šauksis į pagelbą? Mažesnių valstybių niekas nenorės ginti. Todėl jos turi tylėti ir šaltai priimti įžeidimus bei skriaudas.

IŠ KITŲ GALIME PASIMOKINTI.

Amerikoj gyvenanti ukrainiečiai suburė savo spėkas ir pasigamino net du krutamus paveikslus — "movies", paremtus operečių muzika. Tie paveikslai yra rodomi visuose miestuose ir jų pažiurėti ateina įvairių tautų žmonės.

Mes gi, žinoma, galim pasiteisinti, jog tokiems užsimojimams neturim pajėgų arba drąsos. Bet kuomet broliai Motuzai atvežė savo pagamintus Lietuvoj "movies", tai Amerikos lietuviai ir į tai pamoja ranka. Net didesnėse kolonijose tik desėtkai ateina pažiurėti.

Mėnulis apie mūsų žemę apsisuka sykį į 27 dienas, 7 val., 43 min. ir 11.5 sekundų.

PAGALIAU, IŠLINDO YLA IŠ MAIŠO.

Buvo laikai, kuomet tuli klajunai, prisiplakę prie tautinės srovės ir "kojų nesušildę" ėmė kelti ergelius, puldinėti sandariečius ir ardyti piliečių ramumą. Jie pasiskelbė esą "šimtaprocentiniai", o visi kiti — parsidavėliai.

Taip jie virė košę per kokį desėtką metų iki pagaliau visuomenė neįsitikino kas jie yra. Rimtesni laikraščiai uždarė jiems savo špaltas, o kaikurie, net atvirai juos pasmerkė. Dabar tie klajunai, skaičiuje keletos asmenų, susiburė į "Amerikos Lietuvių Sąjungą", kuri yra tokio didžio, kad sutilptų vienoj pašto dėžutėj. Vienok kariauti jie nesustoja. Ir gal but neretai teks dar užgirsti, kaip sproginėja jų tušti šaviniai sandariečių laukuose.

Klaidos, Kurios Buvo Padarytos Pradžioj

Pirmoji Lietuvos vyriausybė, suorganizuota lapkričio 11 dieną, 1918 metais, po vadovyste A. Voldemaro nežinojo ko reikia pirmiausia griebtis. Vietoj organizuoti kariuomenę, kad paėmus Vilnių į savo rankas, valdžios atstovai ir politinių frakcijų vadai tuojau pradėjo ginčytis apie žemės reformą, tikybos reikalus, užmokesnį darbininkams ir pan. O tuom tarpu pačiam Vilniuje tvirtinosi lenkai ir bolševikai. Lenkai sudarė ginkluotų vyrų burius ir pradžioj gruodžio mėnesio 1918 metais pasirodė miesto gatvėse su lenkiškom vėliavom. Taigi ir pats Vilnius perėjo į jų globą.

Nugriuvus A. Voldemaro kabinetui, valdžios priešaky atsistojo M. Šleževičius, kuris tvirtesne ranka pradėjo viską tvarkyti. Tačiau jau buvo per vėlai išgelbėti Vilnių. Prieš naujus metus į Vilnių atsibalada dojo rusų raudonarmiečiai, po vadovyste Kapsuko. Laikinoji Lietuvos valdžia persikėlė į Kauną.

Neseniai New Yorke pasimirė buv. Rusijos caro virėjas. Bėgyje pastarųjų kelių metų jis ubagaudavo gatvėse.

Anglijoj užbaigta statyti ligoninė, kurios visos sienos yra iš stiklo. Manoma, jog tas pagreitins pasveikimą ligonių.

Kelias Baltimoren

Iš Amerikos Lietuvių Tautinės Tarybos Posėdžių

Amerikos Lietuvių Tautinės Tarybos posėdžiai ir Trečia Amerikos Lietuvių Tautininkų konferencija įvyko Vasario 18 ir 19 dienomis, Baltimore, Md.

Trečiadienio rytą prieš saulei tekant, pilnas Vienybės Pirmininko p. A. S. Trečioko automobilius pasileido kelionėn, tekiniai stumė esfaltuotą kelią po savim, kartais net 65 mylias į valandą spartumo, taip kad pirmą valandą po pietų jau atsiradom pusėtinai šiltesniame Baltimorės klimate. Vos įvažiavus į miestą, pasiekus N. Carolina gatvę, iš kur tai misterišku budu sužinojęs mūsų atkeliavimą, teisėjas W. F. Laukaitis, kartu su Amerikos Jaunuolių Sąjungos pirmininku p. V. Bukšnaičiu, signaluoja mūsų vairuotojui pasukti prie kampo. Teisėjas mums papasakojo, kad jų miesto taryboję tik ką praėjęs įstatymas duoti palydovą kiekvienam į jų miestą įvažiuojančiam automobiliu su lietuviškais pasažieriais, kuomet p. Trečioko automobilyje buvę rinktiniai lietuviai, tai vietoje kokios norint pasiuntinybės, pats Teisėjas Laukaitis mus pasitiko. Kuomet teisėjas Laukaitis pasitiko mus savo limozine, tai įsakė mums paskui jį važiuoti. Už 10 minutų jau buvome prie Lithuanian Hall, didelio raudonų plytų namo, kur ir buvo ALTT.konferencijos posėdžiai.

Man begalo patiko Teisėjo taktika; pasirodo, kad įvertinama laikas taip kaip ir pinigas. Jis kaipo ALTT. pirmininkas atidarė sesiją ir, prie tokios disciplinos ir tvarkos į porą valandų buvo aibės darbo atlikta popietinėje sesijoje. Sesijos pertraukoje Teisėjas mus nuvedė į tokią vietą vakarienės, kad pavalgius jau daugiau negalėjome valgyti. O kuomet mes norėjome demokratišku budu, proporcionaliai susiburti, tai Teisėjas paaiškino, kad Baltimorėj tik Broomo Seltzer perkant reik savo ekonomiją paliesti.

Vakarinėj sesijoj buvo nustatytas ryt dienai planas. Vakare brolių Motuzų spalvuoti krutami paveikslai;; visi dalyviai sugužėjo į judžius, pasižiurėti tiesiai iš Lietuvos atvežtų įdomybių. Ruiminga Lietuvių salė buvo užpildyta, tuščių sėdynių nesimotė. Džiaugėsi Motuzai; džiaugės ir svetainės viršininkas, nes žmonių pilna visur. Nemažai buvo jau nuomenės ir gražiosios lytics. Susitikau ir su pažįstamais: p. Jaras, "Vienybės" bendradarbis, p. Šliburis, senas pažįstamas p. Alyta, p. Petraitienė, adv. Nadas Rastenis ir daug naujų pažinčių padaryta. Malonu matant tokį didelį lietuvių burį. O ypatingai, kad visų veidai šviesus, linksmi, ištiesta širdinga ranka; taip ir jautiesi, tarpe baltimoriečių, kaip kokiuose dideliuose atlaiduose.

Antį rytojaus Tautininkų konferencija. Dalyvių iš Ohio, New Jersey, Conn., New Yorko, Pennsyvanijos ir kitų tolimų vietų. Svarstymai ir tarimai; įvairių rezoliucijų priėmimas, išrinkimas įvairių komisijų, į įvairius darbus. Rimti reikalų svarstymai ir pavyzdingas užsilaikymas diskusijose. Pilnas atvirumas, jautrus širdingumas, kilnus pasižadėjimas rėmti visomis išgalėmis, taip seniai lauktą reikalingą tautinių jėgų konsolidavimą darbą. Taip, kad net mudviem su veteranu p. Birštonu, buvo aišku, jog mūsų tautininkai imdamiesi už darbo, pavaduos netik mudu, bet ir kitus mūsų veteranus. Darbas eina pirmyn.

Tokių tai įspudžių aš išsivežiau iš Amerikos Lietuvių Tautinės Tarybos ir Amerikos tautininkų konferencijos Baltimore, Md. — **A. B. Strimaitis.**

Mokslo Kampelis

Spauda išrasta 1544 m.

Pirma lietuvių kalboj knyga (Mažvido Katekizmas)

Pirma rusų kalboj knyga atspausta 1547 metais.

Kas 32 pėdos gilyn jurių vandens spaudimas eina didyn. 16,000 pėdų gilume jurių vandens spaudimas siekia iki 7,500 svarų į ketv. colį.

Musų žemė atlieka 600,000,000,000 mylių kelionę per metus.

Pabaigoj 1924m. Japonijos laivas "Manshu" atrado giliausią juros vietą netoli Tokyjo (apie 145 myl.). Juros gilumas siekia iki 32,636 pėdų, arba 6.18 myl.

Išpažintis įvesta 1215m., tai yra tais laikais, kada kunigija su turčiais elgėsi su darbininkais taip, kaip tik jiems patikdavo.

Zokoninkas, vardu Mendelis,, pirmutinis išaiškino gyvunų bei augmenų vystymasį; taipgi, žmogaus proto veikimą ir tobulinimąsį.

Karolis Marksas gyveno 65 metus. Jisai gimė 1818, mirė 1883m.

Merkuras yra 36,000,000 mylių nuo saulės.
Venus 67,000,000
Žemė 93,000,000
Marsas 141,000,000
Jupiteris 483,000,000
Saturnas 886,000,000
Uranas 1,781,000,000
Neptunas 2,971,000,000.

Išrokavimas

— Kodėl Tamsta ištekėjai už to senio?

— Del to, kad aš noriu buti turtinga našle.

CHICAGO SAVINGS AND LOAN ASSOCIATION
6816 South Western Avenue
Naujo, Didesnio Ofiso Atidarymas
ĮVYKSTA SEŠTADIENY, KOVO 4 DIENĄ

Kviečiame visus atsilankyti. Kiekvienam bus įteikta dovana.

Chicago Savings and Loan Ass'n. teikia paskolas ir už taupimus pinigus moka 4 nuošimtį.

Depozitai yra valdžios apdrausti iki $5,000.

STATYKITE!

Statome visokios rūšies naujus ir taisome senus namus. Viską darome ant lengvų išmokėjimų. Parupiname F.H.A. paskolas ant 10—15 ar 20 metų. Padarome planus, duodame išrokavimus ir kitus patarimus veltui. Reikale kreipkitės prie

JOHN PAKEL & CO.
GENERAL BUILDING CONTRACTORS
6816 S. Western Ave. Tel. Grovehill 0306

SUKYS-DOODY-ANTONISEN, INC.

SKOLINAM IR PERKAM PIRMUS MORGIČIUS.

INŠIURINAM GEROSE KOMPANIJOSE — NUO UGNIES, VETROS IR T. T. TAIPGI — STIKLUS, AUTOMOBILIUS IR RAKANDUS.

3320 South Halsted St., Chicago, Illinois
Telephone YARds 5215

Lietuviai Amerikoj

Bridgeportas

Lietuvos Nepriklausomybės Sukaktuvių Minėjimas

Vilniui Vaduoti Sąjungos skyrius surengė Šv.. Jurgio Svetainėje Lietuvos nepriklausomybės sukaktuvių minėjimą ketvirtadienio vakare, Vasario 16 d. Kaip buvo skelbta, taip ir išpildyta. Prof. A. Pocius patiekė gražią programą su savo puikiai išlavintu mergaičių antifonaliu choru.

Kalbėtojai: V. Stulpinas, M. Vaidyla ir Dr. A. Zimontas nupiešė Lietuvos praeitį ir kovas už nepriklausomybę. Nors publika buvo neskaitlinga, bet tie, kurie atsilankė parodė save patriotais esant. Komisija dėkinga dalyviams ir garsinusiems šį minėjimą.

Laima.

Pasekmingas Vilniui Vaduoti Sąjungos Vakarėlis

Šeštadieny, Vasario 18 d. Vilniui Vaduoti Sąjunga suruošė linksmą vakarėlį, Sandaros svetainėje. Nuo vakarėlio liko $15 pelno ir tie pinigai bus pasiųsti į Lietuvą Geležiniam fondui. Ačiu "Margučiui," kuris garsino per savo radio; ačiu p. Biekšai, kuris veik veltui suteikė salę, jaunam muzikantui Baltaduoniui, kuris veltui pagrojo ir tiems, kurie kuom nors pagelbėjo.

Rengimo Komisija.

Ačiu "Sandarai"

Už pranešimą "Sandaroje" apie mano ligą ir paraginimą atlankyti mane St. Lukes ligoninėj, tariu širdingą ačiu. Taip pat esu dėkingas p. J. Kuliui ir Kupiškėnų Kliubui, kurie manęs neužmiršo ligoj.

Su pagarba,
Antanas Katela,
St. Luke's Hospital,
Chicago, Ill.

Pittsburgh, Pa.

Penki Kalbėtojai Aiškino Dalykus Apie Lietuvą

Sekmadieny, Vasario 19 dieną, keturios Pittsburghiečių grupės minėjo Lietuvos nepriklausomybės sukaktuves. Mitingas buvo surengtas Lietuvių Mokslo Draugijos svetainėje. Kalbėjo keturi kalbėtojai: J. Mažiukna, P. Grigaitis, iš Chicagos, J. Baltrušaitis, jaunilis K. Pukas ir P. Pivarunas. Tiesa, dar buvo ir miesto atstovas Dr. Kerr, bet jis išreiškė tik savo linkėjimus Lietuvai.

Linksma Pramoga

Bunco, Kortos ir Šokiai

SLA. 134-tos moterų kuopos parengimai visuomet buna neužmirštamai linksmi ir smagus, tat sekmadieny, kovo 5 dieną irgi žada buti vienas iš tokių. Čia bus Bunco ir kortų žaidimai, už kuriuos skririama daug gražių ir gerų dovanų. Taipgi bus įvairios vaišės ir lietuviški šokiai.

Nuoširdžiai yra kviečiami visi atsilankyti kovo 5 dieną Sandaros svet., 814 W. 33rd St., 4:00 val. po pietų ir tais smagumais pasinaudoti. Įžanga tik 35 centai.

Detroit, Mich.

Iš TMD. 68 Kp. Susirinkimo

Vasario 12 d. atsibuvo TMD. 68 kp. susirinkimas, kuriame užėmė naujai išrinkta kuopos valdyba savo vietas ir atlikta visi butinai organizacijos ir kuopos reikalai. Kuopos valdyba buvo išrinkta metiniame susirinkime iš šių narių: Pirmininkas F. Motuzas, Vice pirmininkas J. Šimkonis, Protokolų raštininkas J. Overaitis, iždininkas ir Finansų raštininkas—K. Butis, Organizatorius J. Kibartas.

Užimti savo urėdo nebuvo K. Butio, nes išvyko į Chicagą, todėl nutarta jei narys Butis apsistos Chicagoje, kuopa kitą susirinkimą rinks naują raštininką. Numatoma juomi išrinkti A. Kizį.

Organizatorius Kibartas pranešė, kad per pirmą vajaus mėnesį prirašė keturius naujus narius, butent: Eleną Kazlauskienę, Mirgą Motuzaitę, J. Grigaitį ir A. Žukauską. Organizatorius tikrina, kad naujų narių prirašymas eina gerai ir jei kuopos nariai organizatoriui padės, tai savo kuopą lengvai padvigubinsim per šį vajų. Kuopos valdyba pranešė, kad nutarimas surengti balių dar nėra realizuotas, nes negauta tinkamos salės. Dėl tos priežasites baliaus rengimas gal nusitęst po Velykų.

Korės.

Bridgeporto Lietuvių Politinis Vadas

Bruno J. Jakaitis

11-tos Wardos Lietuvių Demokratų organizacija, kurios pirmininku yra žymus politikas ir 16 precinkto kapitonas Bruno J. Jakaitis, smarkiai rengiasi prie businčių rinkimų. Svarbiausias jų tikslas, tai išrinkti 11-tos Wardos Aldermanu Hugh B. Connelly.

Su p. Jakaičiu darbuojasi ir kiti lietuviai precinktų kapitonai — Antanas Gudaitis, Antanas Grachus, D. Dauglas ir asisttentai: F. Naujokas, Bruno Alexander, Ed. Jessen, V. Balanda ir V. Stulpinas. Sunkus darbas, bet jie tikisi išeit laimėtojais. "Good Luck" vyrai! — **Balsuotojas.**

PAGERBIMAS

11 Warde, 16 precinkte, šeštadienyje, Vasario 25 dieną, vakare įvyksta pagerbimas 11 wardo Aldermano Hugh B. Connelly "George's tavern" po numeriu 837 W. 34th Pl.

Prie ten esamo gero alučio, bus "free" keptas paršas, importuotas gyvas iš lietuviškos farmos. Visi lietuviai, ypač gyvenantis 16-tam precinkte, yra kviečiami dalyvauti; ten bus ir to precinksto naujai paskirtas kapitonas.

Chicagos Lietuvių Suvalkiečių Draugijos susirinkimas įvyks nedėlioj, vasario 26 dieną, 1939 m. Gerčiaus svetainėj, 2344 W. 23rd Place, kaip 1 val. po pietų. Atsilankykite ir atsiveskite savo draugus pirašyti prie draugijos.

Ona Vilienė, rašt.

Lenkų kalba Lietuvos teismuose buvo įvesta 1697 m.

Trumpai Iš Lietuvių Kolonijų

Norėjo Pavogti Skalbimui Mašiną.

Chicago, Ill. — Edwardas Janošius (33 m., 4851 S. Justine St.) nuėjo su dviem pagelbininkais į vieną beizmentą, River Forest ir bandė išsinešti mašiną skalbimui. Bet greitai juos užklupo policija ir visus areštavo.

Užmušė Kraunant Laivą

Camden, N. J. — Dirbusį uoste Joną Kučinską, 48 m., ištiko nelaimė. Kraunant prekes į laivą "Georgia" didelė dėžė, pusantro tono sunkumo, krito ant jo nuo 20 pėdų aukščio ir vietoje užmušė. Keista, kad porą dienų prieš J. Kučinskas spėliojo, jog jam nebeilgai teks gyventi.

Lietuvės Moterys Ruošiasi Pasaulinei Parodai

New York, N. Y. — Šios kolonijos moterys veikėjos sudarė savo komitetą prisirengimui prie įvykstančios pasaulinės parodos. Pirmininke išrinkta Dr. A. Šliupaitė; vice-pirmininke — Ona Valaitienė ir Petronėlė Jurgeliutė; sekretore Stella Jurevičiutė; iždininke — p-nia Buividienė; iždo globėjos: p-lės Matulionytė, Strimaitytė ir Vasauskaitė.

Pasigedo Dinamito

Mahanoy City, Pa. — Keturi jaunuoliai: Jonas Šaltišius (21 metų), Juozas Steponavičius (24 m.), Steponas Faltowicz (18 metų) ir H. Kleša (21 m.) įsilaužė į anglių kasyklos sandėlį, norėdami pavogti dinamito Bet visi jie buvo pagauti ir areštuoti. Policijai jie aiškinosi norėję tik turėti "fun".

Tautinė Konferencija

Baltimore, Md. — Pereitam šeštadieny ir sekmadieny, Vasario 18 ir 19 dienomis čia posėdžiavo A. L. Tautinės Tarybos prezidiumas, o paskiau įvyko ir bendresnė veikėjų konferencija. Daugiausia laiko pašvęsta organizavimo klausimams.

Burtininkė Suardė Šeimyną

Omaha, Nebr. — Ona Gilienė nuėjo pas vieną burtininkę sužinoti savo laimę. Burtininkė pripasakojo jai, buk jos vyras myli kitas moteris. Grįžusi namo Ona Gilienė pradėjo išmetinėti vyrui. Kilo dideli barniai ir sekančią dieną vyras prasišalino iš namų.

— Kovo 4-5 dienomis Kaune šaukiamas Lietuvos vokiečių kulturinės sąjngos atstovų suvažiavimas. Suvažiavime busią svarstomi vokiečių kulturinio darbo pagyvinimo klausimai.

— Įžymiausias Lietuvos ir europinio masto dainininkas Kipras Petrauskas vyksiąs šiemet į Ameriką, kur duos apie 10 koncertų. Jis atvyksiąs į New Yorką parodos atidarymo metu.

Skaitykit "Sandarą"

Bridgeporto Lietuviai Smarkiai Rengiasi Prie Balsavimų

11-tos Wardos Lietuvių Demokratų Organizacijos susirinkimas įvyko vasario 16 dieną, Lietuvių Auditorijoj. Pirmininkas B. J. Jakaitis atidarė susirinkimą su kalba apie Laivos Lietuvos 21 metų sukatuves. Visi lietuviai ateiviai ir čia gimę ir augę gali džiaugtis ir didžiuotis, kad Lietuva, nors ir buvusi prispausta iš visų pusių, šiandien yra nepriklausoma.

Ponas F. Weidat kalbėjo apie lietuvių iškovotą pripažynimą politikoje, aiškindamas, kad vos keli metai atgal lietuviai politikoje nieko neturėjo. Dabar gi turi lietuvį teisėją J. Zurį, lietuvių Chicagos Parkų distrikte; Bridgeporte penkis lietuvius precinkto kapitonus ir tt. Kitose kolonijose lietuviai irgi turi savo reprezentacijas.

Toliau sekė kitų narių kalbos apie organizavimąsi ir veikimą vienybėje.

Pakvietimas į Mass-Mitingą

Visi lietuviai yra kviečiami į Lietuvių Demokratų Lygos masinį mitingą, kuris įvyksta Nedėlioj, Vasario 26 dieną, Lietuvių Auditorijoj, 3133 So. Halsted St., **lygiai 7-tą valandą vakare.** Bus gražus programas ir žymus kalbėtojai, kurių tarpe bus Majoras Kelly, Teisėjas Zuris ir kiti. Prašome visus lietuvius, taipgi pasiklausyti musų organizacijos pranešimo kaslink 11-tos Wardos politikos per radio ateinantį šeštadienį, vasario 25 dieną, per Margučio radio valandą. Bus svarbus pranešimai kaslink musų lietuvių veikimą 11toj wardoj. Taipgi išgirsite ir musų wardo aldermano H. B. Connelly kalbą, kuris yra vėl kandidatas.

F. Naujokas.

Skaitykit "Sandarą"

LIETUVI! ATLIK SAVO TAUTINĘ PRIEVOLĘ! BALSUOK UŽ LIETUVĮ KANDIDATĄ

..MYKOLAS R. NARVIDAS..

Lietuvis Kandidatas į 13-to Wardo Aldermanus.

Mes tankiai nusiskundžiam, jog politikoj esam toli atsilikę nuo kitų tautų. Ir tai yra neginčijamas faktas. Chicago je gyvena virš šimto tukstančio lietuvių, bet Chicagos miestе teturime dar tik vieną rinktąjį savo žmogų, butent teisėją John T. Zurį. Tai yra visai nežymus taškelis politikos lauke.

Kodėl taip yra? Greičiausia del to, kad mes, lietuviai, neatliekame savo tautinės prievolės — nesistengiam palaikyti savuosius kandidatus, kaip kitos tautos kad daro.

Pora metų atgal, kuomet adv. John T. Zuris paskelbė savo kandidaturą į teisėjus, mes paleidom obalsį, kad nežiurint kas mes esam — demokratai ar republikonai — visi turime balsuoti už savo tautietį. Ir netenka abejoti, kad tas musų vieningumo sąjausmas daug prigelbėjo ponui J. Zuriui atsiekti savo tikslą — buti išrinktu į Chicagos miesto teisėjus.

Gi šiuose balsavimuose, Vasario 28 dieną mes 13-tos Wardo tautietį — kandidatą į Aldermanus. Taigi, kada nueisime balsuoti, visi kai vienas, balsuokime Aldermano balote už **Michael R. Narvid,** už savo tautietį. Nes, nepaisant ant kiek kitatautis bebutų geras, jis nepasitarnaus mums lietuviams kiek musų tautietis.

M. R. Narvidas Chicagos Lietuvių Vaizbos Buto ir Kitų Žymesnių Organizacijų.

Apie p. M. R. Narvido tinkamumą Aldermano vietai abejonės negali buti. Jis yra sanmoningas žmogus ir pasekmingas biznierius. Ir kaipo tokį indorsavo Chicagos Lietuvių Vaizbos Butas (Lithuanian Chamber of Commerce of Illinois) ir kitos stambesnės lietuvių organizacijos. Ir dabar tik lieka mums 13-tos Wardos (Marquette Parko) lietuviams atlikti savo prievolę — Antradieny, Vasario-Feb. 28 dieną 1939 metais pabalsuoti už savo tautietį — **Michael R. Narvid** į 13-tos Wardos Aldermanus. Išrinkus jį, bus dar vienas žingsnis pirmyn politikoje.

13 Wardo Balsuotojas.

Keistuto Loan $ Building Association No. 1

3236 South Halsted Street
CHICAGO, ILLINOIS

PRANEŠA
Kad Juozapas M. Mozeris Paskirtas Naujas Sekretorius

DIREKTORIAI:

Thomas S. Janulis
Kazimer Demereckis
Stanley Stanevich
John W. Zacharewicz
Frank Diksas
John Gaubas
John Mazelauskis
Izidor A. Pupauskas

Automatiškas Gazo Pečius
Pigesnis Nusipirkti
Pigesnis Vartoti

Gamina Geresnius Valgius...
Greičiau... su Mažesniu darbu

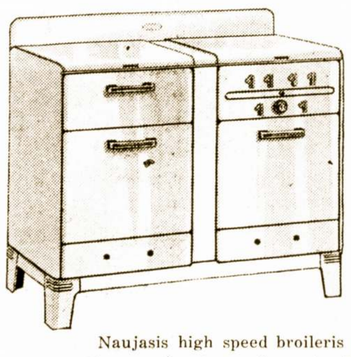

● Beto, kad pigesnis nupirkti ir vartoti automatiškas gaso pečius sutau po valandas virtuvės darbo.

Naujoji automatiška karščio kontrolė, kas pašalina "pečiaus dabojimą" — palaiko pečiuje reikiamą temperaturą, tokia kokią nurodo receptas — užtikrina kiekvieną kiekvienos lėkštės išvirto valgio trukumą.

Naujasis high speed broileris paruošia mėsą daug minkščiau — daugiau malonesnio skonio — į mažiau laiko. O naujieji degintuvai užsidega automatiškai, tik pasukus svičių ir duoda tokį karščio laipsnį, kokį nori iškarto!

Patys pamanykite kiek daugiau patogumų virti su automatišku gaso pečium. Tai puikus naujas modelis jusų reikalams sutikti, jusų kišenei prisitaikinti. Pamatykite pilną naujų gaso pečių eilę savo artimiausiame peoples Gas ofise.

MODERN COOKERY.. CONSTANT HOT WATER.. SILENT REFRIGERATION.. GAS HEATING
THE PEOPLES GAS LIGHT AND COKE COMPANY
PHONE WABASH 6000

MODERNIŠKAI ĮRENGTA
Fotografavimo Studija
Visų Rušių Nuotraukos
W. J. STANKUNAS
FOTOGRAFAS
3315 So. Halsted Street
Tel. Yards 1546.

J. HERTMANAVIČIUS
Insurance — Notary Public
Apdraudžia namus, rakandus, biznius, langus, automobilius ir tt.
Padaro Kontraktus, Mortgičius, Leasus ir tt.
814 West 33rd Street
Chicago, Illinois
Tel. Calumet 6191

Skanus Valgiai
ir Visokie Gėrimai
Pabst Blue Ribbon
ir Lengvi Užkandžiai
ST. LENDZBERGIO UŽEIGOJ
1435 W. 47th St.
Pusantro bloko nuo Ashland
Kviečiami visi tautiečiai bile laiku, bile valanda.

Englewood 5883-5840
P. CONRAD
FOTOGRAFAS
420 WEST 63RD STREET
Dar gražiau, moderniškiau įrengta.

Phone Boulevard 7258
LIETUVIŲ ĮSTAIGA
MONARCH
Wine and Liquor Store
John Gaubas, Sav.
3529 So. Halsted St.
Chicago, Ill

ATLANKYKIT SVEIKATOS PIRTĮ
A. F. CZESNA'S BATHS
TURKIŠKOS, RUSIŠKOS SULFURINĖS VANOS IR ELEKTROS TREATMENTAI
Švediški Mankštinimai ir Elektros Masažas
Treatmentai visokių ligų, reumatizmo, nervų atitaisymo šalčio ir taip toliau, su elekriniais prietaisais — Violetiniai Saulės Spindulių treatmentai.
Mineralinės, sulferinės vanos duoda didžiausią kraujo cirkuliaciją, kuomi galima išsigelbėti nuo visokių ligų.
KAMBARIAI DEL PERGULĖJIMO
Moterių skyrius atdaras: Utarninkais nuo 8 ryto iki 12 v. nakties
1657 West 45th Street
Kampas South Paulina Street Phone Boulevard 4552

Direct Echoes

(AIDAI)

Facts — Humor — Literature — Gossip — News

No. 8 — February 24 VOLUME X

What Is A Nation and Nationality?

A nation is made up of people who have in common their language, race, spiritual character, and country's past history. Since our parents came from Lithuania we are, we have been, and always will be Lithuanians.

Although we live in the United States we cannot forsake the ideals of Lithuania. Many of you understand that youth with their changing ideas make one sided conclusion about their nationality, especially when their race and blood is taken into consideration.

Maybe for some reason you ashamed of admitting that you are a Lithuanian, you shouldn't be for this is the priceless gift that your fathers and forefathers have given you. Therefore, if for any reason you are ashamed — think deeper and remember, that though you were born in the United States you were also born of Lithuanian parentage and that you are of Lithuania descent. Remember you are an American-Lithuanian and that the Lithuanian language must not be forgotten.

Bruno Gediminas.

Very Briefly

Do You Know That:—

Ann Rapšys, vice-pres. of the Lithuanian Junior League, is a nursemaid to a puppy.

Mr. Vaidyla, Editor of Sandara, didn't seem to make such a hit with his tuxedo after all, at the Banquet last Sunday. What's the matter Vaidyla are you losing your technique?

Elizabeth Seknavičius, a contributor to this column, is taking an interest in cooking. We wonder why. Is there something in the air, Elizabeth?

Zemaitis, the movie "director", was stood up by a girl, saturday night. Poor fellow he waited untill 3:30 for you. Aren't you flattered?

Ann "Dolly" Stewart, member of "Jaunosios Sandaros" chorus is the most faithful in attendance and probably in love too. Who is the fellow who rates a two hour ride on the street car?

Mr. J. Hertmanavičius, our historian, dressed in evening clothes with decorations was mistaken for the president of Lithuania.

Josephine Sokas, mamber of our correspondent staff, makes the boys tell Lithuanian humorous stories pretending she doesn't understand Lithuanian. Boys be on your guard for what you say when she's around.

Mr. Peter Vaišvila, one of our most eligible bachelors, has gone to California. What is the interest that draws you so far, the weather or the movie actresses? Can't the Chicago girls please you?.

Diana Radville, can not only be a "jitterbug", but can also cook. She can cook, too.

Mr. Bieksha has began to lose his memory so that he couldn't remember where he parked his car, Sunday. He had to go walking around town looking for it. Did you find it, Bieksha?

— E. J.S.

THE HABIT

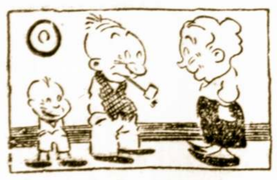

"Do you think our boy will leave footprints on the sands of time?"
"He'd leave 'em anywhere. Just look out in the hall."

PROMOTED

"You say he's no longer an apartment house janitor?"
"No, he's a full engineer now who gives advice on how to save coal."

Important Meeting

There is to be a counsel meeting to organize a Chicago, Lithuanian section for the New York World's Fair. This meeting is going to be held Wednesday, March 1, 1939 at 8 p. m. at the Lithuanian consulate, 100 E. Bellevue Place. Many local Lithuanian organizations will be represented. Sandara's youth will be represented by Elizabeth Seknovičius, Bruno Gediminas, and Josephine Sokas.

To Our Boston Friends

Once upon a time we used to receive some news and write up I wonder what became of those faithful contributes. Are they all dead.

What The Others Say About Lithuania?

Quiet recently radio station WGN. Broadcasted some interesting points about Lithuania. Among other things said were:

"Lithuania is a parodoxical country. She is one of the oldest and at the same time one of the youngest states in Europe. In the 14th and 15th centuries her territory extended from the Baltic to the Black Seas, and from East Prussia to Moscow; in the sixteenth century, she formed an an alliance with Poland and in the eighteenth century became a part of Russia. The Russian oppression lasted for 120 years. The regime of the Czars attemped to Russianize Lithuanians but without success. Lithuanians were determined to regain their independence and they did regain it. Today they have their own country and their own government".

Let Us Show Our Organizing Ability

Can't the membership of Sandara's Choir and club be increased? Haven't we enough of talent to put on a show?

Somebody suggested organizing a dramatic club. That's a good suggestion, but we want more, so won't you readers come and join our Sandara's Chorus, to give us your ideas? Our membership with your help will increase.

Meetings are held every Tuesday evening, 8 p. m. at Sandara's Hall, 814 W. 33rd Street.

— Josephine Sokas.

Benares mieste, Indijoj, yra šventykla, kurion neįsileidžiama baltosios rasės žmonių.

Marquette Parkiečiai Balsuokite Už Jį

MICHAEL HOGAN

Raginamas biznierių ir vietinių visuomenės vadų 13-tam Warde, Michael Hogan paskelbė savo kandidaturą į tos wardos aldermanus. Jį remia vietinės demokratų organizacijos ir County Clerk Michael Flynn.

"Jei aš busiu išrinktas," pareiškė M. Hogan, "tai Marquette Parko koloniją padarysiu moderniška, įdėdamas daugiau šviesų, apvalydamas gatves ir įsteigdamas daugiau parkų."

PASIUNTĖ LIETUVAI SVEIKINIMĄ

Lietuvos prezidento Antano Smetonos vardu iš Chicagos tapo pasiųsta tokio turinio kablegrama:

"Mes, Chicagos lietuviai apdovanoti Lietuvos aukštos pagarbos ordinais, susirinkę Lietuvos konsulate minėti dvidešimts pirmųjų metų Lietuvos nepriklausomybės sukatį, sveikiname musų užjurinius brolius ir nuoširdžiai linkime jusų ekselencijai sveikatos, ilgo amžiaus ir kad toliaus sekmingai vairuotum Lietuvos vyriausybės laivą dar skaistesnėn ateitin. Lenkiame galvas pagarbai dirbusių, kovojusių, mirusių už Lietuvos nepriklausomybę.

Apdavanotojų Vardu:
Adv. J. Borden-Bagdžiunas,
Dr. Steponas Biežis.

Žinoo Ką Daryti

— Mano vyras pagrąsino man, kad jeigu aš busiu jam neištikima, tai jis nusižudys.

— O ką tu padariai?

— Paslėpiau revolverį.

Reikalinga

Tamošius nusprendė vesti kaimyno dukterį. Besikalbėda mas su jos tėvais pareiškė:

— Na, sutinku su jusų salygom. Bet prie pasogo turite pridėti dar harmoniją.

— Ženteli, kam tau reikalinga ta harmonija?

— Mat, vienoj knygelėj skaičiau, jog be harmonijos šeimyniškas gyvenimas nėra laimingas.

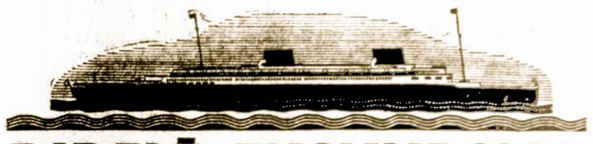

DIDELĖ EKSKURSIJA
Į LIETUVĄ

Del informacijų kreipkitės į:

J. & B. AMBRAZIEJUS
168 Grand St., Brooklyn, N. Y.

A. S. TRECIOKAS
314 Walnut St. Newark, N. J.

JOHN SEKYS
904 Broad St., Hartford, Conn.

VIENYBE TRAVEL BUREAU
193 Grand St., Brooklyn, N. Y.

G. A. KYBA
AMERIKOS LIETUVIS
14 Vernon St., Worcester, Mass.

PETRAS BARTKEVICIUS
678 N. Main St., Brockton, Mass.

PAUL MOLIS
1982 — 25th St., Detroit, Mich.

LITHUANIAN NEWS PUB. CO.
1739 S. Halsted St., Chicago, Ill.

OHIO LITHUANIAN PUB. CO.
K. S. KARPIUS
6820 Superior Ave.,
Cleveland, Ohio

A. VARASIUS
2316 Sarah St., Pittsburgh, Pa.

J. P. WASILAUSKAS
814 Bank St., Waterbury, Conn.

DRAUGAS PUBLISHING CO.
2334 S. Oakley Ave., Chicago, Ill.

Rengia ir prižiuri
LIETUVIŲ LAIVAKORČIŲ
AGENTŲ SĄJUNGA
AMERIKOJE

Populiariu Ekspresiniu Garlaiviu
EUROPA
Išplauks iš New Yorko
GEGUŽĖS 13, 1939

Greiti traukiniai prie pat laivo EUROPA Bremerhavene užtikrina patogią kelionę į Kauną ir Klaipėdą

HAMBURG-AMERICAN LINE
NORTH GERMAN LLOYD

LIETUVIŲ DEM. LYGOS
VALDYBA

Hon. JOHN T. ZURIS, Hon. Chairman
AL. G. KUMSKIS, President
CONSTANTINE KAIRIS, Vice President
ANTHONY GUDAIATIS, Vice President
JOSEPH KAMINSKAS, Recording Secy
JACK L. JUOZAITIS, Financial Secy.
BRUNO J. JAKAITIS, Treasurer
STANLEY GURSKIS, Corespondent
CHARLES ZEKAS, Legal Advisor
STANLEY CIBULSKAS, Sargeant At Arms.

EXECUTIVE COM.
LIET. DEM. LYGOS

AL. KEZIS	9th Ward
JOHN SUCILIA,	10th Ward
ANTHONY STASIULIS,	11th Ward
WILLIAM POPPEL,	12 Ward
Dr. JOHN POSKA	13th Ward
AL. JESULAITIS,	14th Ward
JOHN DOWIATT,	15th Ward
GEORGE MONKUS,	19th Ward
PETER KASKY,	21st Ward
JUSTIN ANTONOVICH	N. W. Side
ANTON SHIMKUS,	Humbult Park
ANTHONY ZICKUS,	Cicero
PETER P. GETTY,	Proviso

Lietuvių Demokratų Lyga Indorsavo ir Ragina Visus Lietuvius Balsuoti Už Kandidatus, Kurie Yra Rekomenduojami Primary Dienoje, Antradieny, Vasario 28 Dieną

Judge John T. Zuris, Honorary Chairman Lith. Dem. League Mayor Edward J. Kelly ir Al G. Kumskis Pirmininkas Lietuvių Demokratų Lygos.

Balsuokit už X EDWARD J. KELLY į Majorus
" " X LUDWIG SCHREIBER į City Clerk
" " X TMOMAS GORDON į City Treasurer

LIETUVIAI, REMKITE TUOS, KURIE REMIA MUS — BALSUOKITE UŽ ŠIUOS KANDIDATUS Į ALDERMANUS

Roseland (9th Ward) X ARTHUR LINDELL
South Chicago (10th Ward) X WILLIAM ROWAN
Bridgeport (10th Ward) X HUGH B. CONNELLY
Brighton Park (12th Ward) X BRYAN HARTNETT
Marquette Park (13th Ward) X MICHAEL HOGAN
Town of Lake (14th Ward) X JAMES MCDERMOTT
15-tas Wardas (15th Ward) X JAMES KOVARIK
Beverly Hills ir Mt. Greenwood 19 Ward X JOHN DUFFY
West Side ir 18-ta (21st Ward) X JOSEPH ROPA
Northside (32nd Ward) X JOSEPH ROSTENKOWSKI

LITHUANIAN COMMUNITY NIGHT
In Honor of
Mayor J. Kelly A
THOMAS GORDON For City Treasurer
LUDWIG SCHREIBER for City Clerk
Sunday, February 26th, 1939, 7 P. M.
CHICAGO LITHUANIAN AUDITORIUM
3133 South Halsted Street
Sponsored By

TEN
ALL STAR
VAUDEVILE
ACTS AND
"YOUR CHICAGO
MOVIE
FREE
ADMISSION

LITUONIAN DEMOC. LEAGUE of COOK COUNTY

Persikėlė į Naują, Gražiai Ištaisytą Vietą
BRIDGEPORT CLOTHING CO.
3310 SO. HALSTED ST., CHICAGO.

Žiemos Sezono Proga
Didelis Drapanų Stako
Išpardavimas
Įvairių Madų ir Spalvų Siutai
Laibiems ir Storiems Vyrams
Visokios Mieros—nuo
$15.00
ir aukščiau

Taipgi turime kelinių, skrybėlių, marškinių ir t.t., kuriuos parduodame numažinta kaina Krautuvė adara pirmadieniais trečiadieniais ir penktadieniais nuo 9 v. ryto iki 6 v. vakaro. Antradieniais, ketvirtadieniais ir šeštadieniais nuo 9 val. ryto iki 10 val. vakaro. Sekmadieniais nuo 9 v. ryto iki 12 dieną

KVIEČIA
PETRAUSKAS IR SUNUS

VIETA, KUR CHICAGOS LIETUVIAI PERKA SAU ANGLIS

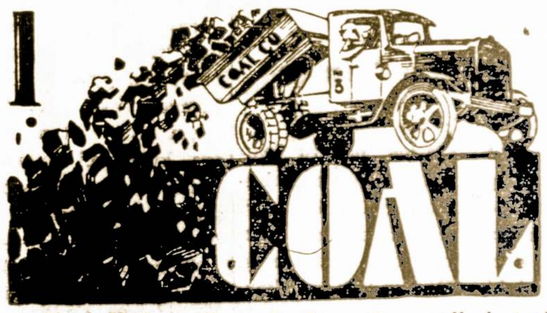

Mes užlaikom tik geriausios rušies anglis ir turim didelį pasirinkimą. Kainos labai prieinamos; užganėdinimas užtikrintas.

Vilija Coal Co.
3700 So. Spaulding Ave. :: Chicago, Ill.
LIETUVIŲ ĮSTAIGA.
Tel. Lafayette 2584.

Protestuoja Prieš Dvasios Vado Politiką

Pereitam trečiadieny gavau tokio turinio laišką:
"Gerb. Dėde Pakauši:

Mes, Moterių Labdarybės Sąjungos 37 kuopa, Chicago, Ill. savo susirinkime nutarėm paaukauti nekaltų bernelių brolijai tris dolerius nupirkimui šviežios žuvies gavėnioje, nes girdėjom, kad juos ne kaip maitina. Taip pat mes griežtai protestuojam prieš dvasios vado politiką, kuri yra vienpusiška ir slopinanti.

"Jusų nekaltieji daugiau kenčia negu prasikaltę. Pastaruosius moteris paguodžia arba pabara, bet kuom gali pasitenkinti berneliai, jei juos dvasios vadas baudžia arba išmeta už susidraugavimą su moteria? Neseniai pas musų sąjungos narę užklydo vienas bernelis rinkti aukų. Narė jį gražiai priėmė, pavaišino, na ir pasakė porą meiliškų žodelių.

"Kai reikia išeiti, tai jis pradėjo verkti. Šeimininkė bandė nuraminti, tikrindama kad nėra nieko blogo praleist su motere valandėlę, kitą, bet jis vis nesustoja verkęs. Pagaliau moteriškė paklausė jo:

—Kas gi tau yra, kad elgiesi, kaip nesubrendęs vyras?

—Aš verkiu ne dėl to, kad sulaužiau brolijos įstatymą, bet dėl to, kad gyvendamas "cnatlyvai" išeikvojau už dyka dvidešimts metų.. Tą klaidą tik šiandie patyriau. "Neseniai sužinojom, jog tą vargšą dvasios vadas nubaudė. Už ką gi jį bausti? Ar tai teisinga? Jeigu tokie dalykai dedasi jusų brolijoj, tai mes, Moterių Labdarybės Sąjungos kuopa išviliosim visus bernelius ir priimsim juos pas save ant burdo. Ką gi tuomet darys dvasios vadas, palikęs vienas? Šio laiško prašome neskelbti spaudoj, nes nenorim, kad apie tai žinotų musų vyrai.

Ona Pundulienė, Pirm.,
Barbora Kopustienė, Sek.

Dėdės Pakaušio Prierašas:

Moterys jau gerokai apardė pačią broliją, bet susimildamos neišgriaukit jos visiškai. Jieva padarė klaidą suviliodama Adomą ir užpykindama Tvėrėją. Musų brolija sutverta kaip tik tam, kad suminkštinti Praamžiaus rustybę. Jei Praamžius įsitikins, jog visgi yra vyrų, kurie nepasiduoda pagundom, tai senasai griekas bus išpirktas ir mes vėl gryšime į rojų. Bet nelaimei, iki šiam laikui neatsirado vyro, kuris dėl rojaus atsižadėtų moteries. Taigi ir sukamės, kaip užburtam rate.

Bet yra vilties. Dvasios vadas, nors pats pagundų apsėstas, nenori bent viešai pasiduoti. Jei jis aštriai prižiuri brolijos narius, tai tą daro jų patobulinimui ir įrodymui, kad vyrai gali ir be moterių gyventi.

Žmona ir Vyras.

— Brangioji, aš išvažiuoju porai savaičių. Ką galėčiau gero prieš tai padaryti?

— O nieko. Tavo išvykimas man suteiks pakankamai smagumo.

Norėjo Pasigerinti, Bet Nežinojo Kaip

Karta švedų karalius Oskaras kelionėje lankė kaimo mokyklas. Tarp kitų klausimų jis vienoj tų mokyklų uždavė ir tokį: kurie švedų karaliai buvo žymiausi?

Vienu balsu vaikai ėmė šaukti, kad Gustavas Vaza, Gustavas Adolfas, Karolis XII. Vienas vaikas, kuriam mokytojas gavo progos pašnibždėti į ausį, pakėlė ranką.

— Ar tu dar gali kokį nurodyti? — paklausė karalius.

— Taip, tai karalius Oskaras!

— Ką jie žymaus yra padarę? — klausia karalius Oskaras.

Vaikas nutilo, ir, pagaliau, baimingai tarė:

— Nenusimink, mano mažyti, — ėmė juoktis karalius, — aš irgi nežinau!

Atšovė.

Apie šviesplaukį kaimo berniuką apstoję vasarotojai jį erzina.

— Ar tu žinai, Jonuk, kad tavo galva panaši į šiaudų kupstą.

— Aš ir taip manau, — atsakė berniukas. — Dėl to apie mane ir stovi sustoję visada daug asilų!

Hitleris Gali Kartais Tapti Stalino "Kumu"

Politinės ir Biznio Derybos Tarp Berlyno ir Maskvos.

Londonas. — Anglų spauda pažymi, jog vokiečių delegacija, kuri atvyko Maskvon, tarsis su Sov. Rusijos vadais ne vien prekybos, bet ir politikos klausimais.

Vokietijos vyriausybė jau dabar esanti beveik įsitikinusi, kad kilus Europos karui, S. S. S. R. liktų neutrali ir į jį nesikištų. Ji kariautų tik tuomet, jei ją kas nors užpultų. Tačiau Vokietijos vadai norėtų, kad SSSR neutralumas butų visai tikras.

Vokietija jau yra SSSR ir Lenkiją patikinusi, kad ji negalvojanti veržtis į Ukrainą, ar kurią nors kita kryptimi, kas galėtų paliesti Lenkijos ar Sovietų Rusijos teritorijas. Tą garantiją ji mielai dar labiau sustiprintų, jei gautų tvirtą SSSR užtikrinimą, kad ta liks neutrali.

Vokietija labai norėtų pirkti iš SSSR žaliavų, o parduoti jai fabrikų gaminius. Sovietams gi labiausiai reikia Vokietijos chemijos ir optikos gaminių. Ligi šiolei Vokietija ne per daug norėjo šias prekes parduoti SSSR, nes bijojo, kad SSSR gali jas atsukti prieš pačią Vokietiją. Jei SSSR. pažadėtų neutralumą, tuomet Vokietija laisvai jai galėtų tas prekes parduoti.

Tokia Vokietijos — SSSR. santykių situacija labai domina Paryžių ir kelia jame rupesčių, nes tuo budu paliečiama visa Prancuzijos — Sovietų Sąjungos pakto vertė.

Lietuvoj

Baigiamas Įrengti Karališkas Mauzoliejus

Karališkasis mauzoliejus po Vilniaus bazilika jau beveik baigiamas įrengti. Apie birželio mėnesį jau bus pernešami į tą mauzoliejų karstai Aleksandro Jageloniečio, Barboros Radzvilaitės, Zigmanto Augusto primosios žmonos karalienės Elzbietos ir urna su karaliaus Vladislovo IV širdimi. Mauzoliejaus galutinis įrengimas kaštuos apie 150 tukstančių aukso sinų.

"Santara" Klaipėdoje Steigia Nariams Knygyną

Tautinės jaunuomenės "Santaros" Klaipėdos miesto rajone vadovybė savo nariams steigia knygyną. Gauta 700 knygų iš paštininkų suruošto knygų vajaus ir 200 knygų surinko patys rajono santariečiai.

Nusigėręs Vagis Užmigo Po Lova.

Kaunas. — Viena Šančių gyventoja parėjusi namo negalėjo įeiti į trobą. Pasikvietusi budintį policininką jėga į namus įėjo. Kambariuose rado viską išvartyta, radijo aparatą pastatytą prie durų, geresnius daiktus surištus į ryšulius. Buvo aišku, kad įsilaužęs vagis ruošėsi tuos daiktus išnešti, tačiau vagies nė viename kambaryje nerado. Policininkas rado vagį pasislėpusį po minkštasuoliu, iš po kurio jį buvo sunku ištraukti, nes buvo gerokai įsigėręs.

Miške Surado Užmuštą J. Kavaliauską.

Kretingos valsč. Petrikaičių kaimo miške rastas užmuštas pil. Kavaliauskas, gyv. Kretingoje. Šalia jo netoliesi stovėjo jo arkliai ir vežimas, kiek toliau nukirstas medis. Iš pradžių manyta, kad jį bus užmušęs virsdamas medis. Bet kai tai nepasitvirtino, tai prieita išvados, kad jį kas nors kitas bus užmušęs. Nelaimingajam smarkiai sužalotas galvos kiaušas ir sutriuškinta koja.

Karvė Atvedė Tris Buliukus.

Dubliškiai, Kupiškio vals.— Šių metų sausio mėn. Dubiškių vienk. ukininko K. Ječiaus finų veislės karvė atvedė tris buliukus. Visi buliukai sveiki ir gerai auga.

Nušauna Daug Kiškių ir Lapių

Dotnuvos apylinkėse surengtų bendrų medžioklių metu nušaunama daug lapių ir kiškių. Per visą šių metų medžioklės sezoną kai kurie medžiotojai nušovė jau net po 70 kiškių.

— Kaune siaučia gripo liga, kuria serga apie 20,000 žmonių. Kai kurios gimnazijos ir kitos makylos laikinai uždarytos.

— Sovietų Rusija vėl pradėjo lengviau įsileisti iš Lietuvos turistus. Busianti pradėta net propaganda už komunistinės valstybės lankymą.

Sveikatos Skyrius

Šį Skyrių Tvarko ir Prižiuri
Amerikos Lietuvių Daktarų Draugija

Tic Douloureux Arba Žando Neuralgia

Liga, Apie Kurią Kiekvienas Turėtų Žinoti.

Vienas daugiausia užsispyrusių ir erzinančių pasireiškimų, kokis tik gali žmogų "apsėsti", — tai žando neuralgia (tic doloru). Tokis pasireiškimas gyvybės nenaikina ir delto nėra tikrai žinoma kiek aukų tic doloru ima. Vienok yra žinoma, kad taip "apsėstas" žmogus laikui bėgant silpnėja, vargsta ir negali tinkamai dirbti kuomet jo žandą skausmai varsto.

Tiesa, lengvesnė žando neuralgijos formos pasireiškia nuo dantų ligų, k. t. pyorrhea, pulpos akmens, nesugebą išdygti dantys ir tt. Savotiška neuralgija pasireiškia ir nuo chroniškų vočių žando kaule, įdegimo antrum bei kaikurių kitų pasireiškimų virš Adomo Obuolio. Šios neuralgijos formos yra silpnos. Jų versmės lizdus surados galima greit ir sekmingai gydyti. Jos nėra tikru tic doloru vadinamos.

Štai kaip Dr. Joseph Wasserman aprašo, kaip jis vadina, tikrąjį tic douloureux (skausmą): aršus, veriantis, pasikartojantis skausmas; prasidedąs vienoj vietoj, einąs į vieną pusę ir pasibaigęs vienoj vietoj. Skausmas, kuris labai staigiai ir be galo skaudžiai ir pasikartotinai (paroxysmal) pasireiškiąs ir po kelių sekundų ar minutos kitos vėl išnykstąs, yra tikrasai tic doloru.

Manoma, jog toji neuralgia nepaeina nuo syphilio ar kitos kurios konstitucijinės ligos ir nors ji žaibo greitumu ateina, tankiau ar rečiau dideliu skausmu pasikartoja ir vėl greit praeina, nėra gyvybej pavojinga. Ji ištinka asmenis gerokai virš 35 metų amžiaus. Skausmai dažniausia pasireiškia apatiniame žande, kuriame yra viena galvos penktojo trišakio (trigeminąl) nervo šaka (mandibular), vėliau per eina į viršutinį žandą į viduriną šaką (maxillary) ir tik paskiausiai, ilgai sergančiam, pasiekia akies ir apielinkių tre čiųjį šaką (ophthalmic). Tic neuralgia dar ir tuomi nuo paprastų veido skausmų skiriasi, kad ji nakties laiku duoda savo šeimininkui pasilsėti. Nors ir čia be išimties neapsieinama.

Tai toks maždaug yra tic doloru diagnosas. Dabar pakalbėsime apie "trytmentą". Kartais tic doloru skausmas yra numalšinamas įvairiais vaistais, kuomet skausmas dar tiktai pasireiškęs, ypač trichlorethelene gaminių įkvėpavimas, nors ir su apsvaigimo pasėkomis. Tas yra teisinga, kuomet skausmas tartum vilnimis plaukia, bet jau kuomet pradeda bangomis daužyti, tuomet prisieina imtis kelių iš eilės "trytmentų". Pirmiausia reikalinga tinkamon tvarkon priruoštį burną: išimti blogus dantis, išgydyti pyorrhea ir chroniškas votis žandų kauluose; surasti ir pašalinti dantų pulpose akmenis. Jei jos yra, medikai privalo surast ir pašalinti visas kitas infekcijos versmes. Jeigu po visa to tic doloru palieka nenugalimas, tuomet teikiama alcoholiaus įleidimai prie trišakio nervo vienos dalies, kurį yra užgauta. Atsitikime kur dvi ar visos trys 5-tojo nervo šakos yra užgautos, tuomet alkoholį prisieina leisti į Gasserian ganglion, smegenyse, iš kur tos trys šakos kyla. Tokis "trytmentas" yra geras bent 6 mėnesiams. Yra atsitikimų kur reikėjo, šalia išvardintų budų, nukirsti tą šaką, kuri pasirodydavo skausmo versme. Apie tokias operacijas plačiai rašo prancuzas Richet, o William Rose, jau 1890 metais, sekmingai išėmė visą Gasserian ganglion. Gi vėlesniais laikais vokietys rašėjas Pisk'as, yra su gerom pasekom išbandęs ir kitiems pataria kaikurias moterių neuralgijas (menopausal laikotarpio) gydyti su ovarian harmone.

— Dr. K. Drangelis.

Zanavykė su Žemaite

Kai broliai Motuzai rodė Chicagoj savo paveikslus iš Lietuvos, šios dvi chicagietės lietuvaitės publikai pardavinėjo iš Lietuvos importuotus saldainius, drauge demonstruodamos Lietuvos tautinius moterų rubus. Paveiksle: iš kairės, zanavykės rubais, Honoreta Bučinskaitė, iš dešinės Irena Mankiutė, žemaitės rubais. Bučinskaitės sesuo Joana yra stipendininkė Lietuvos universitete. Abi šios — zanavykė ir žemaitė, yra geros lietuvaitės, nesibaido netik lietuviško žodžio, bet ir rašto. Linkima irgi Lietuva, kaip vienos sesuo, pasiekti!

MARGUČIO RADIO PROGRAMAI

Pirmadieniais, antradieniais, trečiadieniais, ketvirtadieniais, penktadieniais ir šeštadieniais nuo 9:30 iki 10:30 p. m.
Sekmadieniais — 1:00 iki 2:00.

Atnaujinkit Prenumeratą

Niekados nėra vėlu užsiprenumeruoti Margutį, bet atnau jinti prenumeratą reikia laiku. Siųskite dolerį per laišką del prailginimo.

REAL ESTATE

TEIKIAME PATARIMŲ MORGIČIŲ IR TAKSŲ KLAUSIME...

Turime Visokių Bargenų Namų Pirkėjams...
NOTARY PUBLIC
INSURANCE IR PASKOLOS.

B.R. PIETKIEWICZ & CO.
MORTGAGE BANKERS
2608 West 47th Street
Tel. Lafayette 1083

M. J. KIRAS
Home Builders
Real Estate

NOTARY PUBLIC INSURANCE OF ALL KINDS

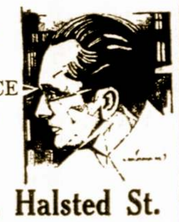

3251 So. Halsted St.

DVI MODERNIŠKOS LIETUVIŲ ĮSTAIGOS

JUCUS SISTERS RESTORANUOSE VISUOMET GERAS IR SKANUS VALGIS, GERAS IR MALONUS PATARNAVIMAS — ŽEMOS KAINOS.

Jucus Sister Restaurants
3241 So. Halsted Street
1608 West 47th Street
CHICAGO, ILLINOIS

STANDARD FEDERAL SAVINGS & LOAN
Association of Chicago

4192 ARCHER AVENUE
(NORTH-EAST CORNER ARCHER and SACRAMENTO AVE.)

United States Government priežiuroje ir kiekvienai ypatai pinigai APDRAUSTI iki $5,000.00.

Turtas virš $2,700,00—Reserve, atsargos fondas virš—$220,000.00

IŠMOKĖJOME 4% UŽ PADĖTUS PINIGUS.

Duodame paskolas ant 1-mų Morgičių, nuo 1 iki 20 metų lengvais mėnesiniais atmokėjimais.

Safety Deposit Dėžutes Galima Pasirenduoti

OFISO VALANDOS: nuo 9 ryto iki 5 vak. Seredom nuo 9 iki 12 d., Subatom nuo 9 ryto iki 8 val. vakaro.

STANDARD FEDERAL SAVINGS & LOAN ASSOCIATION of CHICAGO

4192 Archer Ave. – Phone Lafayette 0461

JUSTIN MACKIEWICH, President.
HELEN KUCHINSKAS, Sec.

Leo Norkus, Jr.
AMBROSIA & NECTAR
Beer Distributor

GERKIT TIK GERĄ ALŲ, padarytą Chicagoj. Visi geria ir mėgsta AMBROSIA ALŲ, bet, prie to, išdirbėjai nusprendė padirbti dar geresnį alų, kurį užvardino—NECTAR. Šis Alus yra pagamintas iš importuotų pirmos rųšies produktų.

Urmo (Wholesale) kainomis pristato į alines ir kitas įstaigas. Visuomet kreipkitės pas NORKŲ kur gausite greitą ir teisingą patarnavimą.

2423 W. 64th Street Tel. Hemlock 6240

Pagelba Nuo Reumatizmo ir Sausgėlės

Nesikankykite savęs skausmais, Reumatizmu, Sausgėle, Kaulų Gėlimu, arba Mėšlungiu — raumenų sukimu, nes skaudėjimai ant patalo paguldo.

CAPSICO COMPOUND mostis lengvai prašalina viršminėtas ligas; mums šiandien daugybė žmonių siunčia padėkavones pasveikę. Kaina 50c., per pašta 55c ar dvi už $1.05.

Dukart tvirtesnė — 75c.

Knyga: "ĮALTINIS SVEIKATOS" augalais gydytis, kaina 50c.

JUSTIN KULIS
3259 South Halsted Street Chicago, Ill.

Chicagoje

Ima Nagan už Parašą Po Sveikinimais Dr. J. Šliupui

Sakosi, Jog Tą Padarė Per "Neapsižiurėjimą"

Minint Lietuvos nepriklausomybės sukatuves buvo pasiųstas sveikinimas ir Dr. Jonui Šliupui, kaipo kovotojui už lietuvybę. Po sveikinimu pasirašė ir Dievo Apveizdos parapijos vargonininkas K. Sabonis. Kuomet apie tai sužinojo vargonininkų sąjungos valdyba, tuojau pareikalavo, kad p. Sabonis pasiaiškintų del ko jis taip prasižengė.

Kaltinamąsis neužsigynė, bet tik pareiškė, jog nežinojęs kam tas sveikinimas bus siunčiamas. Jis tur but manė, jog sveikinama Dr. J. Basanavičius, o ne tas "nusidėjėlis" Dr. J. Šliupas, kuris, pasak kun. F. Kemėšio pirmutinis pradėjo skirti lietuvius nuo lenkų parapijų.

Nežinia, kuom ši byla užsibaigs. Viskas, žinoma, priklausoma nuo kun. Albavičiaus, kuris yra Dievo Apveizdos parapijos klebonas. Mes visgi tikime, jog p. Saboniui nereikės eiti del to į kalėjimą. — **Pupa.**

Dr. A. Margeris Baigia Rašyti Naują Veikalą "Šliuptarniai"

Vienas gabesnių musų rašytojų Dr. A. Margeris neužilgo išleis naują veikalą "Šliuptarniai". Jame bus nušviesta pirmosios Amerikos lietuvių idejinės kovos ir vargai.

Visi Užimti Politika.

Pastaromis dienomis musų tautiečiai yra paskendę į politiką. Kalba, diskusuoja ir ginčinasi kas bus nominuoti į majorus. Mano pranašavimai yra sekanti: demokratai nominuos Edward Kelly, o republikonai — Green. — **Pupa.**

Chicago Savings & Loan Ass'n. Ofiso Atidarymas Subatoj Kovo 4d.

Persikėlusi į naują didesnį ir gražesnį ofisą, prie 6816 So. Western Ave., Chicago Savings and Loan Ass'n. rengia to ofiso atidarymą šeštadieny, kovo 4 **dieną. Visi** lietuv. prašomi užeiti tą dieną ir susupažinti su šia finansine lietuvių įstaiga. Kiekvienam bus suteikta atminčiai dovanėlė.

Artistų Gyvenimas Ne Visad Buna Linksmas Ypač Šiais Laikais

Keliolika metų atgal į Ameriką buvo atvykus sykiu su artistu J. Vaičkum ir p-lė T. Tendžiulytė, Lietuvos valstybinio teatro lošėja. Įvairiose musų kolonijose ji yra suvaidinusi daugelį rolių, daugelį veikalų. Publika gerėjosi jos gabumais. Pagaliau, artistė apsistojo Chicagoj, o J. Vaičkus grįžo į Lietuvą.

Pasikeitė laikai, užėjo depresija ir retai teatsidengė musų scena. Jei buna kokie vaidinimai, tai vis amatorių, kurie už tai jokio atlyginimo negauna. Pagaliau, artistė T. Tendžiulytė susirgo. Pagelbos iš niekur nėra. Jei Chicagos lietuvių visuomenė nepasirupins, tai musų artistei teks eiti į beturčių ligoninę — Oak Forest. — **Draugė.**

Visokios Ligos Susuko Lizdus

Pastaruoju laiku Chicagoje priviso tiek ligų, kad sunku nuo jų atsikratyti. Serga maži, serga dideli ir vis del to nelabaus oro, kuris vieną dieną šiltas, o kitą — šaltas, kaip šiaurės poliuje. Kurie dar esate sveiki, saugokitės, kad liga nepasigaut.

Margaret Ewaldaitė Pati Dirba ir Mokinasi

Duktė mirusio J. P. Ewaldo — Margaret mokinasi Chicagos universitete. Jau antri metai, kaip iš tėvų ji nereikalavo jokios pagelbos. Margaret Ewaldaitė dirba vieno profesoriaus namuose, kaipo namų prižiurėtoja, sekretorė ir pagelbininkė. Už tai ji gauna atlyginimą.

Kaip girdėti, tėvas J. P. Ewaldas yra užrašęs jai apie $25,000. apdraudos Metropolitan Life Insurance Co.

Įspudingas "Margučio" Bankietas Vas. 19 d. Terrace Casino.

Buvo Rengtas Paminėjimui Lietuvos Nepriklausomybės Sukaktuvių

Nors jau praėjo savaitė laiko nuo šio įspudingo bankieto, bet dalyvavusieji jame svečiai vis dar dalinasi įspudžiais ir gerėjasi tuo nepaprastu parengimu. Trys dalykai sudarė bankieto puošimą: graži vieta, graži programa ir graži publika. Komp. A. Vanagaitis nesigailėjo nei triuso, nei pastangų pagerbti tą musų šventę ir sužavėti atsilankiusius.

Visos vietos prie bankieto stalų buvo užpildytos. Aplinkui sėdėjo kelios šimtinės ir klausėsi programos. Paskiau kas norėjo tas šoko arba šnekučiavos. Tinkamai pasirodė didesnių mergaičių chorai, po vadovyste p. A. Kvedaro; simfonijos orchestra, po vadovyste A. Olio, solo p-nios Ona Biežienė ir D. Kvedarienė. Buvo taip pat ir speciąliai prirengtas "Movies" apie musų prabočių tikėjimą ir dvasią.

Tokie, tai yra mano įspudžiai. Jų buvo devynios galybės, bet visų juk nesurašysi— užimtų visą knygą. Dabar lauksime kito margučio parengimo. **Krivaitis.**

Pirmutinis Chicagos Lietuvis į San Francisco Parodą

Pereitam trečiadieny išvyko į Sanfrancisco parodą inž. P. Vaišvila. Jis žadėjo pabuti ir musų korespondentu Pacifiko pakrantėse. P. Vaišvila bus pirmutinis Chicagos lietuvių, kuris aplankys tą parodą.

Statys Operetę "Viengungiai"

Birutės choras po vadovyste p. J. Byansko pradėjo repetuoti naują operetę "Viengungiai", kurią parašė Lietuvos kompozitorius Andriulis. Operetė yra gana juokinga. Jos muzika paremta liaudies motyvais.

Keistučio Bendrovės Sekretorius J. Mozeris Pradėjo Savo Pareigas

Pasikalbėjus su Keistučio Loan and Bulding Ass'n prezidentu p. T. Januliu, teko patirti, jog valdžios ekzaminatoriai surado visas knygas tvarkoj ir net geriausiam stovy. Ateity šios finansinės įstaigos sekretorium bus jaunas ir energingas asmuo — J. M. Mozeris, kuris per penkius metus sekretoriavo Šv. Antano Spulkoj Cicero, Ill. ir per septynius metus buvo tos spulkos direktorium.

Todėl, pasak p. T. Janulio, naujas sekretorius yra patyręs šioj srity ir pradėdamas savo pareigas įneš į bendrovę naujos dvasios.

Nauja Valgykla Bridgeporte

Neseniai šioje kolonijoje išdygo dar viena nauja lietuviška valgykla po vardu Sveiko Valgio Restoranas — "Healthy Food Retaurant", 3206 So. Halsted St. kurios savininkais yra Frank ir Frances Sakalauskai.

Jie kviečia lietuvius atsilankyti ir persitikrinti ar šio restorano užvardinimas pilnai atitinka — reiška ar ištikro yra sveikas ir geras valgis.

Vienas iš Lankytojų.

Sunkiai Susirgo Ponia G. Hertmanavičienė

Žmona musų istoriko ir veikėjo, ponia G. Hertmanavičienė sunkiai susirgo ir buvo nuvežta į Deaconess ligoninę. Ją prižiuri Dr. S. Naikelis. Tulą laiką p. Hertmanavičienė buvo be sąmonės, bet paskutiniu laiku pradėjo kalbėti.

J. Ažukas, Kandidatas į Aldermanus

Į Aldermanus 11 Warde, kandidatuoja ir musų tautietis J. Ažukas. Jis visiems yra gerai žinomas ir jei but išrinktas, tinkamiau už kitus patarnautų lietuviams.

B. Jakaitis Kalbėjo Per Radio Apie Politiką

Bridgeporto kolonijos lietuvių demokratų vadas p. B. Jakaitis, kalbėdamas per radio pareiškė, jog lietuviai daugiau laimėsią laikydamiesi prie reguliarės demokratų partijos.

Pirmas judamų paveikslų veikalas — "Motion picture" buvo padaryats į dvi dieni,— 1908m. Veikalo vardas buvo "The Count of Monte Cristo." Tai buvo Los Angeles, Calif.

Phone Calumet 7358
DR. M. ZILVITIS
DENTISTAS
3243 South Halsted Street

Tel. Went. 1612—Res. Yards 3955
DR. P. J. BEINAR
(BEINARAUSKAAS)
GYDYTOJAS IR CHIRURGAS
6900 So. Halsted St.
Kambarys 202
Ofiso val.: 2-4 pp. ir 7-9 vakare
Seredoj ir Nedėlioj pagal sutartį

Tel. Yards 3557
DR. J. MOCKUS
LIETUVIS DENTISTAS
3401 So. Halsted St. Chicago
Hours: 9-12 2-5 6:30 to 8:30
No Office Hours Wednesday

ADVOKATAI

Phone Central 1824
A. A. SLAKIS
LIETUVIS ADVOKATAS
7 South Dearborn Street
Kambarys 1230
Chicago, Illinois
Res. Tel. Hyde Park 3395

Phone Boulevard 3697
LEON S. MIKELONS
LIETUVIS ADVOKATAS
3317 So. Halsted St.
Chicago, Illnois

Namų Tel. Keystone 5286
CLEMENT J. SVILOW
LIETUVIS ADVOKATAS
33 No. La Salle St.
Phone Central 1840
Chicago, Ill.

Telephone YARds 1001
JOSEPH J. GRISH
LIETUVIS ADVOKATAS
4631 South Ashland Ave.
Res. 6515 S. Rockwell St.
Telephone REPublic 9723

OLIS IR VASALLE
ADVOKATAI
134 No. La Salle St., Suite 1308
Vakarais tik Ketvirtadieniais
3252 So. Halsted St.
Tel. Calumet 6945

JOHN B. BORDEN
LIETUVIS ADVOKATAS
2201 W. Cermak Road (W. 22 St.)
Ofiso valandos: Kasdien nuo 9 iki 5
Vakarais: Panedėlio, Seredos ir Pėtnyčios 6 iki 9
Telefonas Canal 1175
Namai: 6459 S. Rockwell St.
Telefonas Republic 9600

STELLA STRIKOL
Attorney and Counsellor at Law
(Lietuvaitė—Advokatas)
134 No. La Salle St Chicago
Kambarys 1308
Tel. Randolph 0332
Vakarais namuose
6710 So. Campbell Avenue

Tel. Prospect 1012.
KAL & ZARETSKY
LIETUVIAI ADVOKATAI
6322 So. Western Ave., Chicago
VALANDOS:
Panediely, Utarninke ir Ketverge nuo 2 iki 9 vakare.
Seredoj ir Pėtnyčioj nuo 2 iki 6.
Subatoj nuo 12 iki 6.
Res. Tel. Republic 5047.

LIETUVIAI DAKTARAI
AMERIKOS LIETUVIŲ DAKTARŲ DRAUGIJOS NARIAI

Phone REPublic 2266
Dr. K. Drangelis
DENTISTAS
2403 West 63rd Street
Kampas 63rd ir Western Ave.

Phone PROspect 1028
DR. J. J. KOWAR
(KOWARSKAS)
GYDYTOJAS ir CHIRURGAS
2403 West 63rd Street
CHICAGO, ILL.
Ofiso valandos: 2—4 ir 7—9 vak.
Nedėlioj ir Seredoj pagal sutartį
Rez. ir Ofisas 2359 So. Leavitt St.
Tel. Canal 0706

Phone Canal 3122
DR. GEO. I. BLOŽIS
DENTISTAS
2201 West 22nd Street
CHICAGO, ILL.
Ofiso valandos:
Nuo 9:30 iki 12; 1—5 ir 6—8
Rez. 8342 So. Marshfield Ave.
Phone Beverly 1868

Res. Tel. Prospect 3785
DR. J. J. ŠIMKUS
DENTISTAS
1821 S. Halsted St.
Telefonas Canal 0257
Val.: 9:30—12; 1—5 ir 6—8
CHICAGO, ILL.

I. E. MAKARAS M. D.
Tel. Pullman 1193 ir 8277
10758 So. Michigan Ave.
ROSELAND-CHICAGO, ILL.
GYDYTOJAS ir CHIRURGAS

Victory 1522
DR. J. KULIS
Valandos:
9 iki 12 a.m.—6 iki 9 p.m.
LIETUVIS GYDYTOJAS IR CHIRURGAS
3259 So. Halsted St. Chicago

Phone Prospect 1012
DR. STANLEY JAKUBS
DENTISTAS
6322 So. Western Ave.
CHICAGO, ILL.
OFISO VALANDOS:
Nuo 9 iš ryto iki 8:30 vakare

Tel. Canal 0257
Dr. P. Z. Zalatoris
GYDYTOJAS IR CHIRURGAS
Ofiso valandos:
10:30 iki 12 val. rytais
1 iki 8 val. po pietų
6 iki 9 val. vakarais.
Sekmadieniais: 9 iki 12 val. rytais
Ofisas:
1821 So. Halsted Street
Telefonas Canal 0257
Rezidencija:
6600 So. Artesian Avenue
Telefonas Prospect 6659

Phone Canal 6122
DR. S. BIEŽIS
GYDYTOJAS ir CHIRURGAS
2201 W. 22nd Street
CHICAGO, ILL.
Ofiso valandos: nuo 1—3 ir 7—8
Seredomis ir Nedėl. pagal sutartį
Rez. 6631 So. Californija Avenue
Telefonas Republic 7868

YARds 4787
DR. STRIKOL'IS
GYDYTOJAS ir CHIRURGAS
Ofisas: 4645 So. Ashland Avenue
Ofiso valandos:
Nuo 2 iki 4 ir nuo 6 iki 8 val. vak.
Nedėliomis pagal sutartį.
Namų Tel: Prospect 1930

Phone VICtory 2514
Dr. A. J. Zimontas
Seniausias Lietuvis
DENTISTAS
3252 So. Halsted St.

Phone LAFayette 8016
Dr. Alex. J. Shimkus
GYDYTOJAS IR CHIRURGAS
Ofisas ir Rezidencija
4300 S. Fairfield Ave.
CHICAGO, ILL.
Ofiso valandos: Atdara visą dieną — 24 valandų Patarnavimas

YARds 2246
DR. C. Z. VEZEL'IS
DENTISTAS
4645 So. Ashland Ave.
arti 47th Street
Valandos nuo 9 iki 8 vakare
Seredoj pagal sutartį.

Phone YARds 5921
Rez. Tel. KENwood 5107
DR. BERTASH
756 W. 35th Street
Cor. of 35th and Halsted Sts.
Ofiso valandos nuo 1-3; 6:30-8 v.
Nedėldieniais pagal sutartį.

Phone Hemlock 2061
Dr. Joseph Kella
Dentistas
6558 So. Western Ave., Chicago
Valandos nuo 9 iki 8 vakaro
Nedėliomis pagal sutartį

Ofiso Tel. Victory 3687
DR. J. P. POSKA
GYDYTOJAS IR CHIRURGAS
3133 S. Halsted St. Chicago
Ofiso valandos:
Nuo 9 iki 12 dieną ir — 7 iki 9 vak.
Išskyrus Antrnio ir Ketvirt. vak.
Rez. 6504 So. Artesian Avenue
Telefonas Hemlock 2374
Res. valandos: 3 iki 6 vakare
Antradieniais ir ketv. 3 iki 8 vak.

Hugh B. Connelly
Kandidatas Chicagos Miesto Majorą
Kandidatas į 11 Wardo Aldermano Urėdą
EDWARD J. KELLY

Balsuokim Už HUGH B. CONNELLY

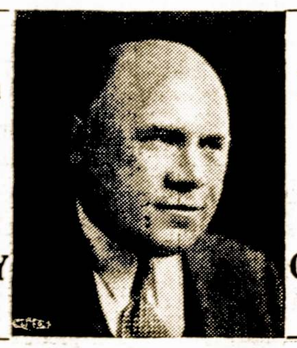

Balsuokim Už HUGH B. CONNELLY

HUGH B. CONNELLY

INDORSUOTAS IR REMIAMAS 11 VARDO LIETUVIŲ DEMOKRATŲ IR KITŲ ORGANIZACIJŲ.

Atiduotas balsas už HUGH B. CONNELLY yra ne tik už gerą Chicagos miesto valdininką, bet ir balsas už prielankų lietuviams 11 Wardo Aldermaną.

Rinkimai Antradieny, Vasario 28, 1939

PASTABA: Vasario 26 dieną, Chicagos Lietuvių Auditorijoj įvyksta didelis lietuvių MASINIS MITINGAS su puikiausiu programu. Pradžia 7-tą valandą vakare. **Nepamirškite — Pradžia 7-tą valandą—ne anksčiau.**

Tel. Austin 5323
Dr. J. H. Yorke
OPTOMETRIST
AKYS Išegzaminuojamos,
AKINIAI PRITAIKOMI

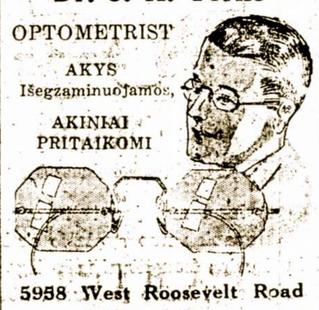

5958 West Roosevelt Road
Chicago, Illinois
Cor. Austin Blvd. & Roosevelt Rd.
Res. Tel. Cicero 5744w

LAIDOTUVIŲ DIREKTORIAI
— NARIAI —
CHICAGOS IR CICEROS LIETUVIŲ LAIDOTUVIŲ DIREKTORIŲ ASSOCIACIJOS

Ambulancų Patarnavimas Dieną ir Naktį
Turime Koplyčias Visose Miesto Dalyse

A. M. PHILLIPS
3307 So. Lituanica Avenue — YARds 4908

PETKUS IR EUDEIKIS
4704 So. Western Ave. — Phone Virginia 0883

I. J. ZOLP
1646 West 46th Street — Phone Yards 0781-0782

LACHAWICZ IR SUNUS
2314 West 23rd Place — Phone CANal 2515
SKYRIUS: 42-44 Eest 108th St. — Phone Pullman 1270

P. J. RIDIKAS
3354 So. Halsted Street — BOUlevard 4089

J. LULEVIČIUS
4348 So. California Ave. — Phone Lafayette 3572

S. P. MAŽEIKA
3319 So. Lituanica Ave. — Phone Yards 1138

A. PETKUS
1410 So. 49th Ct., Cicero, Ill. — Phone Cicero 2109