25-TI JUBILIEJINIAI METAI
1914-1939

SANDARA

THE LEAGUE

LITHUANIAN NEWSPAPER

SANDARA
Published by the
Lithuanian National League
of America
Consisting of 100 Branches Located
in all Principal Cities of the
United States
MAIN OFFICE
814 W. 33rd St., Chicago Ill.
Calumet 6191

METAI XXVI — PENKTADIENIS, RUGPIUČIO -AUGUST 11 D., 1939 M. — No. 32

Gruožai

Rašo V. G.

ĮTARTINAS NUŽIURĖJIMAS APIE PAŠALPĄ BEDARBIAMS.

KVIETIMAS Į KONFERENCIJĄ.

"Tėvynė", o paskiau ir "Keleivis" paskelbė, jog Lietuvos Pavilione pastatytoji Vytauto Didžiojo stovyla turinti gorilos galvą. Reiškia, ne žmogaus galvą, bet gyvuno. Perskaičius tokias pastabas nenoromis užklausi: ar tik panašių rašytojų nuovoka nėra pasiskolinta iš tos pat giminės?

Pirmiau kam tai vaizdavos žiurkės; dabar vaizduojasi gorilos. Pradėjus remontuoti SLA. centro namą tie sutvėrimai pabėgo iš "flaphauszės" ir pasak tų rašytojų, apsėdo Lietuvos pavilioną ir užlipo net ant Vytauto stovylos. Ir kas dar nuostabiau, tai tokių apsireiškimų niekas kitas nemato, o tik p. Jurgelionis su Michelsonu.

—*—

Ištikro, bėda yra tiems, kurie buna priversti susidurti su "relief" arba pašalpos įstaigom. Investigatoriai kartais nežmoniškai apsieina su pašalpos ėmėjais, ypač tais, kurie nemoka kaip reikiant sukalbėti angliškai.

Daugelis lietuvių bedarbių negauna "relief" dėl to, kad nesugeba išaiškinti padėties arba nedrįsta prašyti. Tuom tarpu airiai ir kiti ima pašalpą, gyvena savo namuose ir važinėjas automobiliais.

—*—

Lenkų spauda staiga atsisuko prieš Lietuvą, primesdama išgalvotus kaltinimus, buk Lietuva perdaug pasidavusi Vokietijos nazių įtakai. Esą pastaruoju laiku, lenkiškai kalbantieji Lietuvos piliečia netekę dar daugiau teisių, ypač mokyklų klausime ir tai įvykę ačiu nazių intrigoms.

Tuom tarpu nieko panašaus nebuvo. Lietuvos lenkai turi daugiau teisių, negu lietuviai Vilniaus krašte. O kas link bičiulystės su naziais, tai irgi grynas išmislas. Lietuvoj naziai neturi "show".

—*—

New Yorko sandariečiai paskelbė oficialų pakvietimą į bendrą konferenciją, šeštadieny, rugsėjo 9 dieną. Beabejo, svečių ir atstovų daugiausia dalyvaus iš rytinių valstijų, bet reikėtų, kad delegacijos atvyktų ir iš toliau.

Labai svarbu yra mums suvažiuoti į kruvą ir pasitarti kaip ir ką darysime ateity. Mes turime daug darbuotojų ir rėmėjų, tik reikalinga juos tvirčiau suorganizuoti ir įstatyti darban. O tą galime atlikti konferencijose.

—*—

Nemažai savo krašto išdavikų yra Prancuzijoj... Tyrinėjant šnipų bylą, pasirodė, jog naziams tarnauja ne tik pavieni valdininkai, laikraštininkai, biznieriai, bet ir ministerių žmonos.. Valdžios agentams pasisekė sugauti visą eilę laiškų ir slaptų pranešimų, kuriuos siuntė tos aukštos ponios vokiečių žvalgybai.

Tokį išdavikišką darbą sunku ir išaiškinti. Nebent toms ponioms reikėjo ekstra pinigų, kad nusipirkti naują automobilių arba rezidenciją. Pagundos žmones apsėdo nuo pat Adomo ir Jievos laikų.

Pagerbs Žymius Liet. Washingtone: V. Sholį Ir J. Krasauską

Baltijos-Amerikos Draugijos Bankietas Šiam Sekmadieny

Washington, D. C. — Jaunesnės gentkartės lietuviai, kurie pasižymėjo įvairiose srityse bus pagerbti šiam sekmadieny Baltijos-Amerikos draugijos bankiete. Garbės svečiais bus Viktoras Sholis, Komercijos Sekretoriaus H. Hapkins padėjėjas ir Juozas Krasauskas, Washington baseball komandos "pitcher". Tie du jaunuoliai prasimušė į viršunes valdžioje ir sporte.

Šiame bankiete dalyvaus ne mažas skaičius aukštų ypatų, kaip iš lietuvių, taip ir iš amerikonų tarpo. Reikia pastebėti, jog Viktoras Sholis yra sunus Chicagos sandariečių pp. J. Sholių.

Žvakė Uždegė Velionio Karstą ir Namus.

Nepaprastas Nuotikis Gaisrų Istorijoj

Kauno priemiesty, Šančiuose dviejų aukštų mediniame name labai nepaprastomis aplinkybėmis kilo gaisras. Viename to namo bute buvo pašarvotas miręs žmogus. Prie jo karsto degė žvakė. Namiškiai buvo išėję į bažnyčią pasimelsti. Žvakei baigus degti, jos liepsna pasiekė patį karstą ir uždegė velionies drabužius, pagalvėlę ir popierinius karsto papuošalus. Namie tuo laiku nieko iš artimų nebuvo. Ugnis persimetė ir į sienų apmušalus. Gaisrą pastebėjo kitų butų gyventojai, kurie skubiai pranešė miesto savivaldybės ugniagesiams. Atvykę ugniagesiai greit gaisrą užgesino, tačiau apdegė velionies rankos ir veidas. Šis gaisras, kilęs iš žvakės prie velionies karsto, yra pirmasis musų ugniagesybos istorijoj.

KEDAINIAI

Užtroško Darbininkas.

Darbininkas Vincas Kvedys 40 m. amž., bekasdamas kanalizacios šulinį pas G. Beržaką, užtroško ir vietoje mirė. Jį gelbėjęs kitas darbininkas Sakalauskas taip pat buvo nustojęs sąmonės, bet nuvežtas į ligoninę atgaivintas.

Vasaros Metu Ir Gražuolės Mėgsta Pakeisti Veidų Spalvą Saulės Spinduliuose

Vokiečiai ir Italai Tarias Ką Daryti Su Dancigu

Salsburgh — Šiam buvusios Austrijos kurorte susirinko Vokietijos ir Italijos atstovai svarbiems politiniems pasitarimams. Abiejų šalių užsienių reikalų ministeriai dalyvauja pasitarimuose. Spėjama, jog svarbiausiu klausimu bus — ką daryti su Dancigu. Italai nelabai nori pradėti karo dėl to miesto. Jie tiki, jog šis ginčas galima išrišti derybų keliu. Vokiečiai gi nemato reikalo laukti toliau, nes eikvojant laiką, demokratijos smarkiau apsiginkluos, o gal but susitars ir su Sov. Rusija.

Abiejų ašių galai — Vokietija ir Italija bandys pritraukti prie savęs dar japonus, vengrus ir bulgarus. Tačiau pastarieji nelabai nori maišytis į šį pavojingą žaidimą, kuris gali baigtis pralaimėjimu. Šiaip ar taip diktatorių medaus mėnuo jau užsibaigė. Jiems nebesiseks taip lengvai pagrobti svetimas žemes. Pats Dancigas nebedrįsta taip smarkiai šokinėti ir pasitenkina tik protestais.

Paip Policijos Pareigunai Surado "Išbėgusią" Lapę.

Pereitą savaitę Kauno geležinkelių stotyje įvyko gana keista vagystė, tačiau policijos pareigunų buvo tuojau išaiškinta.

Viena ponia, išėjusi iš vagono, pasiskundė, kad ten palikusi juodsidabrinės lapės kailį, apie 500 lt. vertės. Patikrinus vagonus kailio nebuvo rasta. Tada policijos pareigunai skubiai patikrino kai kuriuos įtariamus asmenis ir viename darže rado paslėptą kailį. Vagis buvo sulaikytas, o lapė grąžinta savininkei.

Prez. Roosevelt Sušauks Kongresą, Jei Kiltų Europoj Karas

Hyde Park, N. R. — Atosto gaudamas savo namuose, prezidentas Rooseveltas pareiškė, kad jeigu kiltų karas tolimuose rytuose arba Europoj, tai jis sušauksiąs kongresą į nepaprastą sesiją, pravedimui neitralumo įstatymų.

Toks prezidento pareiškimas rodo, jog jis laukia šiam rudeny karinio konflikto, nors apie tai tiesioginiai ir neprisimena. Amerika, pasak jo, nesirengia įsimaišyti į karą.

Iš Klebono Pavogė 500 Litų.

Kedainiai. — Per Škapliernos atlaidus Kėdainiuose buvo susirinkę daugybė žmonių iš visų apielinkių. Kai kun. A. Načiunas vaikščiojo su procesija, tai į jo butą įlindo vagys ir išnešė 500 litų.

Čechams Nevalia Skelbti Ir Oro Sąlygų.

Čechų laikraščius cenzuroja politiniai vokiečių komisarai, kurie gerai moka čechų kalbą. Bet vokiečiams teko konfiskuoti taip atydžiai cenzuruotus laikraščius del... Meteorologinio biuletino, kuris buvo sekantis: "Europos vakaruose vėsu, bet rytuose prasideda oro pagerėjimas, kuris greit pasieks Čekiją. Vokietijoje dangus debesuotas, atmosfera audringa". Šitame biuletenyje buvo įžiurėtas noras prašmugeliuoti savo skaitytojams paskutinius politinius įvykius. Tardymas parodė, kad laikraščių redakcijos čia niekuo dėtos, nes tokį biuletenį atsiuntė tai dienai Prahos meteorologinis biuras ir tas biuletenis atitiko tos dienos atmosferinėms sąlygoms.

Viena Kiniečių Firma Išpildė Orderį už 150 Metų.

Anglų laikraščiai neseniai paskelbė tokį nuotikį. Vienas Anglijos aristokratas gavo iš Kinijos didelę dėžę, kurią atidaręs rado puikiausį rinkinį parceliuotų indų. Ilgai galvojęs kas galėjo jam tą atsiųsti, pagaliau nutarė atsiklausti tos firmos, kurios vardas buvo ant dėžės.

Už kiek laiko jis gavo atsakymą. Pasirodė, jog to aristokrato senelių senelis, pabaigoj 18-to šimtmečio užsakė Kinijoj tuos indus ir užmokėjo už juos. Kiniečių dirbtuvė tuojau pradėjo gaminti indus, bet kol užbaigė — praėjo virš 150 metų. Kiniečiai yra sąžiningi žmonės. Tik bėda, kad jie menki kariautojai.

TRUMPOS ŽINUTĖS IŠ KLAIPĖDOS KRAŠTO

Užblombuoja Kuliamas Mašinas.

Klaipėdos kr. per šį trumpą laiką įvesta begalybės daug naujenybių ir pravesta įvairus susirašinėjimai. Šiametinis rudens derlius taip pat surašytas. Matomai valdžios organai klaipėdiškiais nepasitiki ir šiomis dienomis buvo pravestas mašinų užblombavimas, kad suvežę javus negalėtų kulti. Panašiai daroma su pieno separatoriais.

Studentai Prie Rugių

Šiomis dienomis iš Rytprusių į Klaipėdos kraštą atvyko daug Vokietijos studentų vasaros laukų darbams. Ukininkai nusiskundžia, kad su studentais darbas yra sunkesnis, nes turi duoti jiems geresnį užlaikymą ir, jei reikalauja, dar bo rubus.

Lenkai Panaudos Lietuvos Teritorija Kare Su Hitleriu

Atvykusį iš Lietuvos Ekskursantą Lenkai Tampė po Kalėjimus

V. Černiauskas Išbuvo Kelius Mėnesius Lenkų Policijos Rankose.

Kaip žinoma, į Vilnių nuvyko Lietuvoje gyvenančių vilniečių ekskursija, kurioje dalyvavo taip pat Vincas Černiauskas. Nuvykęs pas savo tėvus į Sviliškių kaimą, Černiauskas lenkų policijos buvo tuojau suimtas ir pasodintas į Lukiškių kalėjimą Vilniuje, kur išbuvo iki liepos 8 d.

Černiauskas pasakoja, kad jis buvęs suimtas kitą dieną po atvykimo, per Sekmines, kai su tėvais nuėjo į Dukšos bažnyčią. Pamaldų metu į bažnyčią atėjo du lenkų policininkai, Černiauską surakino ir nugabeno pirmiausia į Švenčionių policijos įstaigą, kur buvo nufotografuotas ir po to išgabentas į Vilnių. Čia buvo padėtas į rusį ir kelis kartus kvočiamas kaipo įtariamas tariamuoju šnipinėjimu iš senesnių laikų. Pagal kaltinimą, Černiauskui grėsė 5—15 metų sunkiųjų darbų kalėjimo. Černiauskas sako, kad kvočiant buvo žiauriai elgiamasi. Nieko iš kaltinamojo neišgavę, lenkai pagaliau jį uždarė į Lukiškio kalėjimą, kur išbuvo daugiau kaip mėnesį. Liepos 8 d. automobiliu surakintą atgabeno iki administracijos linijos ir paleido. Černiauskui nebuvęs grąžintas vidaus pasas, 63 zlotai ir kiti smulkus daiktai. Iki linijos Černiauską atlydėjo keturi valdininkai ir atrakinę rankas liepė bėgti ir daugiau negrįžti. Tą pat dieną Černiauskas buvo jau Lietuvos pusėje.

ŠIAULĖNAI

Perkunija Padarė Daug Nuostolių.

Praėjusi perkunija pridarė nemaža nuostolių. Liudo Nemaniuno iš karto uždegė visus trobesius. Ugnyje žuvo visas Nemaniuno turtas, nuostolių apie 30 tukst. litų, trobesiai buvo neapdrausti. Sudegė beno 500 lt. ir drabužiai. Nuomininkės, siuvėjos, našlės Naujenės, 4 vaikų motinos, sudegė visas turtelis ir medžiagos.

Priduotkų km. perkunas užmušė uk. Zuogų du arklius.

Lenkai Ruošia Dirvą Panaudoti Lietuvą Kaipo Karinę Bazę

Lenkų Generalinis Štabas Numato Lietuvos Okupaciją

Varšuva. — Pastaruoju laiku lenkų strateginiuose planuose kare su Vokietija padaryti nauji pakeitimai, kurie svarbiausia liečia Lietuvą. Operacijoms prieš Rytinę Prusiją lenkai numato panaudoti Lietuvą ir išplėsti savo frontą Suvalkuose ir net Kauno rėdyboje.

Viena, lenkai perdaug nepasitiki Lietuvos neitralumu. antra — čia jiems butų gera proga įvykinti savo troškimą ir prieiti prie Baltijos juros. Nėra abejonės, kad pačioj karo pradžioj Dancigas ir Gdynia pateks į vokiečių rankas ir Lenkija bus visiškai atkirsta nuo juros. Jai bus reikalingi todėl Liepojaus ir Rygos uostai atsigabenimui iš Skandinavijos geležies ir kitokių mineralų.

Priruošimui dirvos šiam užsimojimui, Varšuvos laikraščiai jau pradėjo skelbti visokias "informacijas" buk Lietuva pasidavusi nazių įtakai ir bičiuliuojasi su Vokietija. Su pagelba šios propogandos norima gauti Anglijos, Prancuzijos ir Rusijos sutikimą okupuoti Lietuvą, ištikus karui. Tačiau, vargiai ar tos valstybės bus tiek vienpusiškos, kad leisti lenkams sauvaliauti ir pakartoti vokiečių žygį Belgijoje 1914 metais.

Floridą Palietė Smarki Audra; Gyventojai Ješko Apsaugos.

Jacksonville, Fla. — Oro stotis perspėjo gyventojus kraustytis nuo rytinių pakraščių, nes prisiartinęs huraganas, lekiantis 50 mylių greitumu. Vasarotojai skubiai sudėjo savo turtą, užkalė namus ir pasitraukė toliau nuo juros. Šioje apielinkėje panašios audros pasitaiko dažnai.

Vokietijos sienos pareigunai labai mielai valgo ir perka Lietuvos maisto produktus, tačiau jei nori vykti per sieną, tai pirmiau turi gauti iš komisaro leidimą kiekvienam kartui atskirai.

SANDARA

LITHUANIAN THE LEAGUE NEWSPAPER

LITHUANIAN WEEKLY NEWSPAPER
Published Every Friday by the
LITHUANIAN NATIONAL LEAGUE of AMERICA

Editorial Office:
814 West 33rd St., Chicago, Ill. Telephone Calumet 6191

SUBSCRIPTION RATES:
In The United Stater per year $2.00
In Canada and All Foreign Countries per year $3.00

Entered as second class matter OCTOBER 25th, 1928, at the Post Office at Chicago, Illinois, under the ACT of MARCH 3, 1879.

Sandara yra Sąvaitinis Laikraštis, leidžiamas kas Penktadienis.
Sandara yra Organas Amerikos Lietuvių Tautinės Sandaros,
814 West 33rd Street, Chicago, Illinois.

UŽSAKYMO KAINA:
Suvienytose Valstijose metams $2.00
Užsienyje metams $3.00

Lietuvių Vargai Klaipėdos Uoste.

Atimdami iš Lietuvos Klaipėdą, vokiečiai pažadėjo suteikti Lietuvai laisvą zoną uoste, kurią prižiurės specialė bendrovė. Į tą bendrovę lietuviai turėjo įdėti 60,000 litų, o vokiečiai — 40,000. Taigi paviršutiniai atrodo, jog lietuviai su didžiuma šėrų gali viską nusverti savo naudai. Tačiau taip nėra ir nebus. Vokiečiai labai nenoromis priima lietuvius Klaipėdoj ir prie kiekvienos progos išsisukinėja nuo duotų pažadų.

Pav. vokiečiai dar vis negrąžina 300,000 litų, kuriuos pagrobė iš uosto iždo pereitam kovos mėnesy. Jie taip pat neleidžia darbininkams dirbti laisvojoj zonoj, teisindamiesi, kad darbininkai reikalingi jiems. Todėl išvežamos Lietuvos prekės guli sukrautos ir nepatenka į laivus. Lietuva ne sykį protestavo, bet vokiečiai mažai tekreipė dėmės. Ne be reikalo lietuviai skubinasi įrengti savo uostą prie Šventosios upės.

Mašina Gali Buti Ir Žmonių Priešu.

Visiems jau žinoma, jog moderninės mašinos išstumia žmones iš darbų. Jos yra ekonomiškesnės, kadangi greičiau ir daugiau atlieka ir nereikalauja kasdieninio užmokesnio. Žmogus jas pagamina neva pagerinimui savo buvio, bet tikrenybėje jis įsigijo priešą

Paimkim automobilių. Amerikoj jų yra arti 30 milionų. Kiekvienas džiaugiasi juomi ir naudojasi bizniui ir smagumui. Mažai kas paiso, jog į vienus metus šioj šaly automobiliai užmuša apie 10,000 žmonių. O kiek sužeidžia, tai niekas ir pasakyti negali. Kas gi kaltas už tai? Ar automobiliai? Nieko panašaus. Žmonės patys yra kalti, kad neatsargiai vaikšto ar važiuoja. Tas pats ir su industrinėm mašinom. Jei dirbtuvių savininkai nebut taip gobšus ir nežiurėtų vien tik į pelną, tai ir mašinos nedidintų bedarbių armijos. Reikėtų sutrumpinti darbo valandas ir kiekvienam duoti progos uždirbti duonos kąsnį, tuomet mašinos butų ne musų priešai, bet draugai ir pagelbininkai.

Bara Už Nerėmimą Savo Spaudos

Vienas svečias, atvykęs iš Lietuvos, parašė Chicagos "Drauge" nusiskundimą, jog čia permažai rupinamąsi savo spauda. Trumpai priminęs apie Kauno laikraščius, jis užklausia:

"Kaip gi dabar yra Amerikoj su katalikiškuoju dienraščiu 'Draugu'? Man atrodo čia šlubuoja katalikiškoji visuomenė, ypač inteligentija. Tenka pastebėti, kad katalikiškoji inteligentija, kad ir patys kunigai, per mažai įdomauja tuo laikraščiu, per mažai jį remia savo plunksnos darbu ar aukomis.

Jie godžiai gaudo žinias iš amerikoniškų dienraščių, lietuvišką savo apielinkės laikraštį permes akimis ar nėra žinių liečiančių jų parapiją, ar kaimyną ir padeda į šalį..."

Beveik tą patį but galima pasakyti ir apie daugelį musų tautiečių, kurie nors yra susipratę lietuviai, bet apie savo spaudą mažai tesirupina. Jie neįsivaizduoja, jog laikraštis reikalingas paramos, nes jis tarnauja lietuvybės idejai ir apšvietai. Daug sykių tie patys žmonės, nesuprasdami laikraščio uždavinių ir padėties, imasi garsiai kritikuoti ir peikti, tarytum į tą laikraštį jie but įdėję tukstančius dolerių. Tas viskas įvyksta del nesupratimo musų spaudos problemų.

Palaidi Liežiuviai Nestustoja Plakę

Kuomet musų išeivija bandė visomis priemonėmis gelbėti Lietuvai iškovoti nepriklausomybę, tai tuli elementai garsiai šaukė: "Nereikia Lietuvos". Iškovojus nepriklausomybę reikėjo sukurti valstybės aparatas ir atstatyti nuteriotą kraštą. Amerikos lietuviai gelbėjo aukomis, bet anieji svieto lygintojai pasitenkino trukdymais.

Dabar, kai pavojus Lietuvai gresia iš kelių pusių, Amerikos lietuvių tarpe pradėta rinkti aukos Lietuvos apgynimo reikalams. Ginkluojas tokia Švedija, Holandija, Belgija, Danija ir kitos valstybės, tą patį turi daryti ir Lietuva. Juk jei priešas imtų veržtis į Lietuvą, geruou jo neleisi. Visi atsimenam išsireiškimą: "Kas negina laisvės, tas nevertas jos..." Laimėsi, ar ne, bet gintis reikia.

Musų gi kaimynai iš kairės nepripažįsta, jog Lietuvos nepriklausomybė verta apgynimo. Jie kelia alasą, jog ginklai nereikalingi. Tegul sienų vartai buna atviri kiekvienam, kas tik norės maršuoti į Lietuvą. Ir pasitaikius progai, jie neužmiršta pridėti, jog gyvenimas Lietuvoj yra taip nepakenčiamas, kad žmonės laukia ko nors ateinant išvaduoti.

Mes jau esam minėję, jog tokia propaganda yra tik pakvaišusių galvų produktas. Tos galvos mano, kad jeigu Lietuva netektų nepriklausomybės ir atsidurtų po svetimu jungu, tai tuomet atsirastų platesnė dirva socializmo propagandai, nes žmonės but taip nuvarginti, kad priimtų bile kokią revoliucinę dogmą.

Tokį perėjimą per "čyščių" perša lietuviams So. Bostono socialistų grupė su savo "Keleiviu" priešaky. Diskredituojant Lietuvą ir trukdant jai įsigyti apsigynimo priemones tas tikslas, jų manymu, bus greičiausiai atsiektas. O kad Lietuvos žmonės, patekę svetimon vergijon, turės vargti ir kentėti, tai tiems galvočiams ne svarbu.

APŽVALGA

IR ALRK. FEDERACIJA TURĖS SAVO KONGRESĄ

Tuojau po Lietuvių Dienos, Brooklyne šaukiamas ir Am. Lietuvių Romos Katalikų Federacijos kongresas, kuris tęsis dvi dienas. Programoje numatyta daugiausia referatai, kuriuos skaitys red. M. Zujus, kun. V. Masiulis ir Dr. K. Pakštas.

Kvietime pažymėta, jog sprendžiamąjį balsą turės ir katalikiškų laikraščių atstovai. Labai gerai, bet kaip bus su lietuviškais laikraščiais? Ne jaugi jie negalės turėti savo atstovų?

DĖL KO NEATVYKO KAUNO UNIVERSITETO CHORAS?

Pereitą syk "Sandaroje" buvo trumpai pranešta, jog lauktasai Kauno Universiteto choras šį rudenį neatvyks į Suv. Valstijas. Kadangi jis pirmiau buvo pasižadėjęs aplankyti mus ir jau tapo nustatytas net choro maršrutas, tai įdomu patirti kodel visi šie planai sugriuvo.

Musų patirtomis žiniomis tai viskas suiro del $5,000.00. Mat choras norėjo, kad Amerikos lietuviai užtikrintų jam nors padengimą išlaidų, važiuojant iš vienos kolonijos į kitą. Kelionę iki New Yorko ir atgal jie užsimoka patys.

Bet musų tarpe neatsirado žmonių, kurie garantuotų, jog tokios išlaidos, siekiančios $5,000 bus padengtos, surinktais iš koncertų pinigais. Musų supratimu viena Chicaga but sukėlusi pusę tos sumos, o likusioms kolonijoms but pasilikę kita pusė.

Todėl už choro neatvykimą kaltė greičiausiai krinta ant New Yorko pasaulinės parodos lietuvių komiteto, kuris pats vienas vedė derybas ir visai nesitarė su kitomis kolonijomis. Šis netaktiškumas ir nesiskaitymas su platesne visuomene sutrukdo gražų Lietuvos studentų užsimojimą.

AR IŠLAIKYSIM ŠIUOS EKZAMINUS?

Visoms ALT. Sandaros kuopoms yra išsiuntinėtos knygutės išplatinimui savųjų tarpe. Platintojams yra skiriamos gražios dovanos ir bus išdalinta nuopelnų pažymėjimai tiems, kurie geriausiai pasidarbuos. Pelnas nuo šių knygučių yra skiriamas tautiniams ir kulturiniams reikalams, kurių mes turime devynes galybes.

Ši palyginamai maža pareiga, skirta musų kuopoms, bus kaip ir savotiškas veiklumo ekzaminas. Jeigu jį pasekmingai išlaikysim, tuomet bus aišku, jog mes galime ir norime dirbti. Atlikę tą, imsimes kitų darbų, platesniu užsimojimu ir didesniu pasitikėjimu.

JAU ČIA TAI TIKRA NELYGYBĖ

Tulas J. Pėža nusiskundžia "Naujienose", jog Amerikos Lietuvių "Kongreso" skyriuje, Naujoj Anglijoj, viešpataujanti nelygybė. Rengiant piknikus bolševikai pasiima sau geresnius ir pelningesnius darbus, o socialistus pastato stiklus plauti, bonkas rankioti parke ir pan.

Tokie nusiskundimai nėra pamatuoti. Šventam Rašte juk pasakyta, jog pažemintieji bus paaukštinti. Anam pasaulyj socialistai galės midų ir alų gerti, o komunistai, atėję iš apačios, rankios jų bonkas.

Griaunamas Istorinis Namas, Kuriam Buvo Napoleono Štabas.

Kud. Naumiestyje prie turgavietės buvo senas medinis namas, kuris savo keista architektura atkreipdavo keleivių dėmesį. Be to, šis namas buvo dargi istorinis, nes 1812 metais jame buvo įkurta Napoleono armijos štabas ir ten apsistojęs maršalas Miuratas. Dabar tas namas griaunamas.

Motina ir Duktė

Vyras žmonai: — Musų Marytė jau 16 metų, o tu ją taip trumpai rengi. Tai tiesiog nepadoru!

Motina: — Nesijaudink, brangusis! Mergaitė tik per apsirikimą apsivilko mano suknelę...

Juroje.

"Nenusimink; dar nei vienas žmogus nemirė nuo jurų ligos," laivo tarnautojas drąsina pasažierių.

"Nesakyk man to", sudejavo sergantis. "Tik viltis, jog aš greit numirsiu mane šiek tiek nuramina".

— Kai aš tave vedžiau, mamaniau, kad tu esi angelas! O tu!...

— Štaip! Ir dėlto tu manai, kad aš nereikalinga jokių rubų!?

TRUPINIAI

Diktatorius Užuomarša.

Graikų diktatorius, generolas Mataxas buvo nuvykęs apžiurėti pajurio tvirtovių. Tvirtovės komendantas paklausė ar gen. Metaxas nenorėtų išbandytų naujo orlaivio, kuris pakyla ir nusileidžia vandeny.

Diktatorius įsisėdo ir pats pradėjo vairuoti. Paskiau jis bandė nusileisti ant žemės. Bet komendantas jį perspėjo ir visi nusileido juroje. Daug negalvodamas, diktatorius atidaro orlaivio duris ir lipdamas lauk įkrito tiesiai į vandenį. Mat, jis manė, jog apačioj yra žemė.

Šių Dienų Vaikai

Vienas berniukas paklausė motinos iš kur jis atsirado. Atsakymas buvo toks: į'Dievas atsiuntė.

"O kaip tu čia atsiradai, mamyt, ar ir tave Dievas atsiuntė?" "Taip suneli". "O bobutę?" "Irgi taip pat." "O bobutės bobutę?" "Taip pat". Vaikutis pagalvojo ir paskiau vėl klausia:

"Nejaugi, mama, tu nori pasakyti, kad musų šeimynoje per 200 metų nebuvo lytinių santykių?".

Kuomet Laikas Susiprasti

Paryžiuje, laike Šv. Katrynos celebracijų, įvyksta savotiškas paradas. Merginos, kurios sulaukė 25 metų amžiaus ir nebuvo nei sykio pabučiuotos, išeina į gatvę apsirėdžiusios senovės drabužiais ir kiekvienas vyriškis gali jas pabučiuoti.

Kaikurios gražesnės merginos susigraibo po tukstantį bučkių ir tas buna joms atlyginimu už ilgą "pasninkavimą".

Greitai Susigriebė.

Einant vėlai vakare tamsia gatve San-Francisco, tulas F. Thomasson pastebėjo besiartinantį kišenvagį — "hold uperį". Ilgai negalvodamas, F. Thomasson prieina prie jo ir paprašo dešimtuko, primindamas savo bėdas. Vagis pasisakė norėjęs jį apiplėšti, bet dabar iš pasigailėjimo duosiąs jam dešimtuką.

Ir taip tai sumanus žmogelis ne tik išgelbėjo savo $200., bet dar gavo ir nuošimčių. Tačiau ne visada tokie triksai pavyksta.

Nyksta Šiaudiniai Stogai

Lietuvos pradžioje Mažeikių apskrity šiaudinių stogų buvo apie 80%. Tačiau dabar jų bėra 20—30%. Vykdant naujas statybas šiaudiniai stogai pakeisti mediniais. Pastaraisiais metais kai kuriose apylinkėse dengiama cementinėmis čerpėmis. Pajėgesni ukininkai dengia skarda. Apskrity yra keletas cementinių čerpių gamintojų. Kasmet jų po keletą vis daugėja.

Prancūzijos Lietuvių Vaikai Svečiuojasi

Šiomis dienomis atvyko iš Prancūzijos 12 lietuvių vaikų, kurie apsigyveno Užsienio Lietuviams Remti Draugijos vaikų kolonijoje. Šioje kolonijoje vaikai gyvens 6 savaites.

TMD. REIKALAI

Del Ko Tuli Nariai Dar Negavo Lietuvos Istorijos?

Turiu šį tą pranešti TMD. nariams, kurie yra užsimokėję į TMD. 1937 ir 1938 metus norėdami gauti Lietuvos Istoriją. Kaip jau ne sykį buvo Sandaroj rašyta, jog 1937 m. išsyk nesitikėta, kad bus toks didelis reikalavimas gavime Lietuvos Istorijos. Duota užsakymas iš dviejų atvėjų po 70 egz. Vėliau nebuvo galima daugiau gauti, kaip matysite iš žemiau talpinamo gauto laiško iš Lietuvos Švietimo Ministerijos:

Kaunas, 1939 m. liepos 21.
P. M. Kasparaitis,
1827 Linden Ave.,
Racine, Wis.

Departamentas apgailėstau damas praneša, kad pirmoji laida A. Šapokos red. "Lietuvos Istorijos" yra jau išparduota ir todėl negali pasiųsti jos Tamstoms. Netrukus bus išleista antroji laida, tada galėsime Tamstų prašymą patenkinti.

V. Soblys,
Dept. Direktorius.
V. Tumėnas,
Referantas.

Gal šiais metais gavę daugiau Lietuvos Istorijos atsiteisime su visais užsimokėjusiais į TMD. nariais ir tikiu jie galės gauti. Laiške pasakyta, kad netrukus bus išleista antroji laida. TMD. kas kartas įgyja daugiau draugingos simpatijos. Štai gerb. Dr. A. L. Graičunas savo laiške sekančiai išsireiškia: "Tik nuo 1937 m. TMD. atgijo ir pradėjo naujai ir garbingai veikti.

Butų gerai, jei Dr. Graičunas plačiau per spaudą išsireikštų TMD. reikalais ir taptų nariu.

Vėl "Amerikos Lietuvy" agranomas D. B. Pratapas išsireiškia, kad TMD. yra iš grabo kėlusi, taip atgijo ir veikia ir gyvuos ilgai.

Šiais 1939 m. nariai už narystės vieną dolerį (įstojimo nėra) gaus vieną knygą iš šio sąrašo: Išniekinta Vėliava, Savanorių Žygiai, I ir II tomai, Knygnešys, III tomas Pasaulio Istorijos, Nuo Aukuro iki Bazilikos ir Aukštųjų Šimonių Likimas.

Leisti patiems raštus Amerikoj labai brangiai kainuoja, o Centre pinigų nėra. Bet už tai nariai gauna progos iš 7 knygų pasiskirti tinkamiausią. Tokiu budu su mažu kapitalu varoma pirmyn literaturos platinimas. Nariai buna patenkinti ir Amerikoj esantieji rašytojai nenuskriaudžiami. Dau giau turėdami narių, didesnius darbus nuveiksime. Visi lietuviai kviečiami rašytis šiandien į TMD. — M. Kasparaitis.

Gavo Progos Atkeršyti.

Viena jauna mokytoja Detroite pravažiavo pro raudoną šviesą ir policininkas jai įteikė pašaukimą į teismą. Mokytoja nuėjusi į teismą prašė, kad ją greitai paliuosuotų, nes turinti skubėti į pamokas.

Teisėjas pažiurėjo į ją ir ištarė: "Tamstele, aš vis norėjau susitikti šiam teisme su mokytoja. Dabar sėskis prie to stalelio ir parašyk 500 kartų: "Aš pravažiavau nesustojus". Taip mane bausdavo mokytojas, kai aš buvau mažas, dabar atėjo eilė atsilyginti.

Lietuvoj

2500 Žvejų 20 Kilom. Juostoje.

Netekus Lietuvai Klaipėdos krašto, musų pajurio žvejybos centras likosi Šventosios uostas, kuriam priklauso 20 kilometrų juostoje gyvena per 2500 žvejai.

Dabartiniu metu toje 20 kilometrų pajurio juostoj: Šventosios uoste, Palangos, Vanagupės, Kunigiškių, Paliepgirių, Kurnių, Alvikių ir Lupikio prieplaukose yra 49 motorlaiviai, 10 kuterių, 35 burinės valtys, 46 irklinės valtys, 600 tinklų, 60 kliudėlių—tinklų, mažytėms žuvelėms gaudyti.

KUD. NAUMIESTIS

Nuimta Paminklinė Lenta Nuo Dr. V. Kudirkos Namo

1922 m. Lietuvių Tautos Teatras, lankydamasis Kudirkos Naumiesty ir pagerbdams musų brangaus tautos žadintojo V. Kudirkos buveinę, prie tų namų prikalė paminklinę lentą su tam tikru įrašu.

Šiomis dienomis lentą kažkas yra nuėmęs.

Išvijo Iš Prahos Koresponden

Ralph Parker, New York Times korespondentas Prahoje tapo prašalintas iš Prahos už neprielankius straipsnius. Prašalinimą atliko nazių slaptoji policija.

STATYKITE!

Statome visokios rūšies naujus ir taisome senus namus. Viską darome ant lengvų išmokėjimų. Parupiname F.H.A. paskolas ant 10—15 ar 20 metų. Padarome planus, duodame išrokavimus ir kitus patarimus veltui. Reikale kreipkitės prie

JOHN PAKEL & CO.
GENERAL BUILDING CONTRACTORS
6816 S. Western Ave. Tel. Grovehill 0306

Lietuviai Amerikoj

ALT. Sandaros Rytinių Valstijų Konferencija

Įvyksta Rugsėjo 9 dieną, 1939 m. 10 val. Ryte, 158 Grand St., Brooklyn, N. Y.

Kadangi Rugsėjo 10 diena yra skirta Lietuvių Dienai pasaulinėj parodoj, ir kadangi iš visos Amerikos lietuviai suvažiuos skirtoje dienoje, mes Sandariečiai, pasinaudodami šia proga ir atsižvelgdami į kelionės lėšas ir organizacijos reikalus, šaukiame šią konferenciją, pasitarti šių dienų klausimais ir pasidalinti mintimis su įvairių kolonijų sandariečiais.

Šio mėnesio 29 dieną atvažiuoja Sandaros tėvas Dr. J. Šliupas ir manome, kad visi Sandaros nariai norės pasimatyti su Dr. J. Šliupu. Mes pilnai pasitikime jisai dalyvaus šioje konferencijoje.

Kadangi bus tik viena sesija šios konferencijos, del to, kad tą dieną yra ir kiti parengimai artimų organizacijų, tai kad sutaupius laiką, prašome kuopų ir pavienių narių prisiųsti sumanymus iš anksto, kad but galima sugrupuoti įnešimus ir sudaryti dienotvarkę.

Šaukiamą konferenciją užgyrė Sandaros Centro Valdyba, Sandaros Pirmas apskritys ir vietiniai Sandariečiai.

J. Ambrazlejus, —pirmininkas, 168 Grand St., Brooklyn, N. Y.

K. J. Paulauskas, — sekr., 188 Bedford Ave., Brooklyn, N. Y.

V. P. Yankus, — Komisijos narys, Kenmore Hall Hotel, New York, N. Y.

PITTSBURGH, PA.

Išgyrė Vietinius Chorus

Komp. J. Žilevičius, kuris aplankė musų koloniją patikrinti dainininkų atvykstančių į Lietuvių Dieną New Yorko Pasaulinėj Parodoj, pareiškė, jog Pittsburgho lietuvių chorai yra pilnai priruošti dalyvavimui programoj. Jie turi gerų, ypatingai vyriškų balsų. Dviem musų chorams vadovauja A. Sadauskas ir J. Senulis. — **Sohiet's.**

BROOKLYN, N. Y.

Vėl Pasirodė Laikraštukas "Rytas"

Šiomis dienomis nušvito antras numeris šapirografuoto laikraštuko "Rytas". Oficialiu leidėju pasiskelbia Amerikos Lietuvių Sąjunga. Bet šis numeris yra daug silpnesnis už pirmąjį. Jame tilpsta tokie straipsniukai, kurie menki turiniu ir rašyba. — **T. T.**

NEW CASTLE, PA.

Automobilio Nelaimės Auka.

Alfred Baraitis, 20 metų amžiaus važiavo automobiliu į kalną. Mašina staiga pasisuko į šalį ir apvirto. Jaunas A. Baraitis likosi smarkiai sužeistas ir nuvežtas ligoninėn pasimirė.

Skaitykit "Sandarą"

Už ką O. Jonikis Pateko Prieš Teisėją

Utica, N. Y. — Pereito sekmadienio rytmety policija apsilankė Onos Jonikis tavernėj ir surado burį gerenčių prie stalo. Kadangi tuo laiku yra uždrausta pardavinėti svaiginanti gėrimai, tai teisėjas įsakė uždaryti šią aludę vienai savaitei laiko.

O. Jonikienė teisinosi, jog tai buvę jos giminės, sugrįžę iš bažnyčios ir jog ji davusi už dyką. Tačiau teisėjas neatkreipė domės į jos paaiškinimą.

P-lė Elena Kriaučeliutė Laimėjo Grožio Kontestą.

Westboro, Mass. — Susivienijimo Lietuvių Amerikoj antro apskričio piknike buvo renkama gražuolė. Iš daugelio kandidačių laimėtoja kontesto buvo p-lė Elena Kriaučialiutė, "Aušrelės" choro narė ir duktė žinomo veikėjo p. A. Kriaučialio.

Šis piknikas buvo pasekmingas, nes rengėjai nuoširdžiai dirbo, kad viskas išeitų kuogeriausiai. Programoje dainavo "Gabijos" choras, po vadovyste St. Pauros ir "Aušrelės" choras po vadovyste J. Dirvelio. Kalbą pasakė SLA. Pildomos Tarybos narys St. Mockus.

Tveriasi Nauja Lietuvių Kolonija Michigan Ežero Pakrantėj

Naujoji Vasarvietė Beverly Shores.

Taip pamažu tveriasi naujoji Palanga Michigan ežero pakrantėse. Sekmadieniais čia suvažiuoja šimtai Chicagos lietuvių pasikaitinti saulutėje, paplaukioti bangose ir atvėsti ošiančiuose pušynuose. Ištisos mylios plote tesigirdi lietuviška kalba ir dainos.

Ši vieta turėjo buti milionierių kurortas, apie 50 mylių nuo Chicagos. Buvo sudaryti planai, su puikiais pastatais, viešbučiais, teatrais, kuriuose maloniai praleistų laiką miesto turtuoliai. Depresija sunaikino daug svajonių ir daug garsintas pasaulinis kurortas nespėjo išaugti.

Tuščius žemės plotus pradėjo pirkti vidurinės klasės piliečiai ir statyti namukus. Pirmutinis lietuvis, įkėlęs čia koją buvo dail. A. Kačerauskas. Jis užpirko didelę aikštę ir pabudavojo gražų vasarnamį. Paskiau toje vietoje išdygo dar keli triobesiai.

Pradėjus važiuoti vasarotojams ir kiti lietuviai ėmė statytis namus. Vienas iškėlė į kalną, kitas — tarp medžių, o trečias — slėny. Neužilgo statyba čia dar pagyvės ir taip vadinama lietuviška Palanga susilauks didesnio skaičiaus vasarotojų.

Apgavo.

— Klausyk, tu man pardavei šunį, užtikrindamas, kad jis nekandžios žmonių. Žiurėk tas šuo jau sudraskė mano kelnes.

—Taip, bet kelnės, juk tai ne žmogus.

Chicagos Lietuviai Rinks Tipišką Lietuvaitę

"Jaunimas" Rengiasi Prie Didelio Pikniko

Pusė tukstančio jaunų Chicagos lietuvių dalyvaus išpildyme programos, kurią prirengė "Jaunimas" savo svečiams, kurie susirinks į "Jaunimo" pikniką sekmadienį, Rugpiučio 20 d., Sunset Park. Taip pareiškė Juozas Poška, "Jaunimo" redaktorius pabaigęs detaliuoti ilgą ir margą programą.

Jei iškarto nesinorėjo tikėti, kad tiek jaunimo galima sutraukti ir programan įstatyti, pastudijavę jos atskirus punktus įsitikinome, kad tikrai taip yra.

Rinks Tipišką Lietuvaitę

Vienu iš stambiųjų programos punktų bus rinkimas — "Tipiškos Chicagos Lietuvaitės". Iki šiol suvirš 30 kandidačių yra užsiregistravę ir sulig "Jaunimo" ofiso pranešimo, tikimąsi, kad iki pikniko dienai apie 60 mergaičių išstos specialiai pastatyton scenon Sunset Parke. Kandidatės neturės maudymosi kostiumo užsivilkę. Vieton jų pasirodys lietuvių tautiškuose rubuose.

Dainų Festivalas

Daugiau kaip pusantro šimto jaunimo dalyvaus lietuvių dainų festivale. Dainuos "Pirmyn" charas vad. K. Steponavičiaus, ir "Birutės" choras po vadovybe Jono Byansko. Šie chorai patieks publikai savotišką apvalgą tų dainų, kurias dviem savaitėm vėliau dainuos Lietuvių Dienos celebracijoj, New Yorko pasaulinėj parodoj.

Kontestų Galybė

Piknike taip pat bus plati sporto programa, kurioj dalyvaus apie 150 lietuvių sportininkų. Sutemus bus užkurta tradicinis lietuvių laužas, a prie jo demonstruos tautinius šokius kita šimtinė jaunų šokėjų. Prie laužo visa publika bendrai dainuos lietuviškas dainas. Bus taip pat daug įvairių kontestų, žaidimų, prizų ir lošimų. Įžanga į pikniką bus veltui. — **J. I. S.**

PER MANO KOŠTUVĄ

Chicagoj vienas lietuvis per siskyrė su savo žmona ir apsigyveno pas ją "ant burdo". Jo nuomone, moterys geriau apsieina su "burdingieriais", negu su savo vyrais.

Washingtono laikraštis pastebėjo, jog Viktoras Sholis, budamas prez. Roosevelt "Garden party" vengė maišytis tarp gražiosios lyties.

Jeigu taip, tai nekalti berneliai turėtų išrinkti Viktorą Sholį garbės nariu.

Teko nugirsti, jog šiam šeštadieny rengiama "Lietuvių naktis" Willow-West parke. Jei kiti skelbia "Lietuvių Dienas", tai pajvairinimui, kodėl neturėti ir nakties? Patamsio užteks visiems.

Svečiai iš Lietuvos — verslininkai jau apleido Chicagą. Gaila, kad jie ilgiau nepabuvo, nes 90 nuoš. musų tautiečių neturėjo progos jų nei pamatyti.

O parvažiavę į Kauną jie, beabejo, ims rašyti: "Kaip gyvena Amerikos lietuviai..."

"Draugas" neseniai pakartojo obalsį' Šiandie reikia sušiandieninti religiją..." Nors mes gerai nesuprantam ką tas reiškia, bet del visa ko perspėjam: vyrai negriaukit ir neriušiokit tikėjimo, nes busit apšaukti heretikais!

— **Klumpius.**

Sov. Rusijoj radio programos leidžiamos 62 kalbose. Tai daugiausia—propogandos tikslams.

Skaitymai Moterims

Geros Širdies Moteris

Yra sakoma, jog jeigu žmona bus perdaug gera, tai vyras taps niekam tikęs. Galimas daiktas, kad taip atsitinka. Man yra žinoma viena šeimyna, kurioj vyras pavirto į tikrą padaužą. Ką turi prageria, o žmonai tenka aprupinti pragyvenimą.

Bet panašių atsitikimų yra nedaug. Didžiuma vyrų moka įvertinti geros širdies moterį ir del jos viską padarytų. Bet kas gi yra to geros širdies moteris? Tai to, kuri vengia namuose vaidų, bando apsieiti švelniai ir neįsivaizduoja, jog ji yra vyro "bosas". Švelnumas ir atjautimas yra viena gražiausių moteries ypatybių. Toki moteris ne tik padarys vyrą laimingu, bet ir pavyzdingai išauklės vaikus.

Jadvyga Apgaudinėdavus Jogailą

Musų spauda dažnai pamini Jadvygą ir jos vestuves su Jogaila. Neprošalį bus čia suminėti, jog tuojau po vestuvių tarp tų dviejų karunuotų ypatų prasidėjo įtarinėjimai. Jogailai ne sykį buvo pranešta, jog jo žmona slaptai susitinka su buvusiu savo meilužiu, Austrijos princu Wilhelmu, o kada Jogaila išvyksta iš Krakuvos, tai meilužis pas ją atvirai lankydavos.

Jogaila neiškentęs ėmė barti savo žmoną. Toji gi supykus persiskyrė su juom ir pradėjo gyventi atskirai. Ji mirė sulaukus 28 metų amžiaus.

Kaikurios merginos mano, jog šliubas pririša prie jų vyrą. Bet tai ne tiesa. Ir po vestuvių moteris privalo rupintis palaikyti prie savęs vyro simpatiją ir meilę.

BENDRADARBIAUKITE "SANDAROJE"

Kiek ir Kokių Žvėrių Yra Kauno Urėdijos Miškuose

Pagal šių metų apskaičiavimą, Kauno urėdijos miškuose yra prisiglaudę: 13 briedžių, 2 elniai, 812 stirnų, 193 šernai, 182 lapės, 1398 kiškiai, 17 barsukų, 745 voveraitės, 4 kiaunės, 75 tetervinai ir 350 jerubių. Toje pat urėdijoje per 1938-39 metus buvo surengtos 22 medžioklės, per kurias nušauta: 13 stirnų, 3 šernai, 46 lapės, 238 kiškiai, 10 jerubių ir 7 slankos.

XVI šimtmety rusai tepdavo akies baltimą juodais dažais.

Gazu Šildymas

PIRMAS PATOGUME
ŠVARUME IR PARANKUME

TIKTAI $15.75 * MĖNESIUI
Per 8 Mėnesius

Abelnai per paskutinius 8 mėnesius šildymo Sezono šiame 5-kių kambarių name

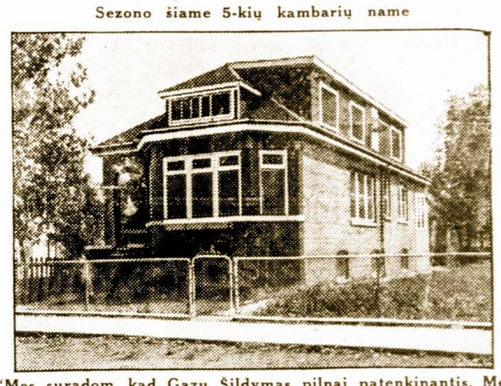

"Mes suradom, kad Gazu Šildymas pilnai patenkinantis. Mes suradom pilnai taip, kaip Gazo K'ompanija kad sakė."
Pauline Matanovich, 5235 Sawyer, Chicago

Gazo Šiluma Kainuoja Daugiau
Nes Jinai Atlieka Daugiau

● Gazo šiluma gali buti įvesta praktiškai į kiekvieną namą, naują ar seną. Gazas yra ideališkas kuras del garinės šilumo, šilto vandens šilumai ir sauso oro šiluma. Ima tik kelias valandas pakeisti iš jusų dabartinio šildymo aparato į pilnai automatišką Gazu Šildymą.

Phone Wabash 6000, telefonuok arba rašyk del nemokamo apskaitliavimo kiek kainuotų Gazo Šiluma del jusų namo.

GAZO ŠILUMA
Vienintelė 100%
AUTOMATINĖ
ŠILUMA

MODERN COOKERY.. CONSTANT HOT WATER.. SILENT REFRIGERATION .. GAS HEATING
THE PEOPLES GAS LIGHT AND COKE COMPANY
PHONE WABASH 6000

10 METŲ SUKAKTUVIŲ
SPECIALIS IŠPARDAVIMAS

Parlor Setas
3 Miegrumio
Kavalkai
5 Virtuvės Kavalkai
Gasinis Pečius
Tą viską gali pirkti tik už
$169.00

ROOSEVELT FURNITURE CO.
2310 WEST ROO SEVELT ROAD

MODERNIŠKAI ĮRENGTA
Fotografavimo Studija
Visų Rušių Nuotraukos
W. J. STANKUNAS
FOTOGRAFAS
3315 So. Halsted Street
Tel. Yards 1546.

J. HERTMANAVIČIUS
Insurance — Notary Public
Apdraudžia namus, rakandus, biznius, langus, automobilius ir tt.
Padaro Kontraktus, Mortgičius, Leasus ir tt.
814 West 33rd Street
Chicago, Illinois
Tel. Calumet 6191

Skanus Valgiai
ir Visokie Gėrimai
Pabst Blue Ribbon
ir Lengvi Užkandžiai
ST. LENDZBERGIO UŽEIGOJ
1435 W. 47th St.
Pusantro bloko nuo Ashland
Kviečiami visi tautiečiai bile laiku, bile valanda.

Englewood 5883-5840
P. CONRAD
FOTOGRAFAS
420 WEST 63RD STREET
Dar gražiau, moderniškiau įrengta.

Phone Boulevard 7258
LIETUVIŲ ĮSTAIGA
MONARCH
Wine and Liquor Store
John Gaubas, Sav.
3529 So. Halsted St.
Chicago, Ill

ATLANKYKIT SVEIKATOS PIRTĮ
A. F. CZESNA'S BATHS
TURKIŠKOS, RUSIŠKOS SULFURINĖS VANOS IR ELEKTROS TREATMENTAI
Švediški Mankštinimai ir Elektros Masažas
Treatmentai visokių ligų, reumatizmo, nervų atitaisymo šalčio ir taip toliau, su elektriniais prietaisais — Violetiniai Saulės Spindulių treatmentai.
Mineralinės, sulferinės vanos duoda didžiausią kraujo cirkuliaciją, kuomi galima išsigelbėti nuo visokių ligų.
KAMBARIAI DEL PERGULĖJIMO
Moterių skyrius atdaras: Utarninkais nuo 8 ryto iki 12 v. nakties
1657 West 45th Street
Kampas South Paulina Street Phone Boulevard 4552

Kaip Buvo Išaiškintas Brolio Baltromiejaus Dangiškas Sapnas?

Laba diena, Dėde Pakauši! Aš "betinu", kad tu manęs šiandie nelaukei, o aš visgi atėjau...

— Beveik taip, broli Baltramiejau. Juk ištisą savaitę tavęs nemačiau: spėju, jog buvai išvažiavęs su misijom.

— Ach, aš turiu pakankamai savų "triubelių", kam čia rupintis kitais! Štai pereitą naktį aš sapnavau vieną sapną ir norėčiau, kad Dėdė Pakaušis man jį išaiškintum.

— Eik sau! Aš nesu joks sapnininkas arba orakulas. Pagaliau aš pats netikiu į juos, tai kaip galiu tau aiškinti?

— Ale į sapnus tikėjo visi šventieji ir palaiminti. Per miegą jiems kalbėdavo Praamžius, sakydamas kas reikia ir ko nereikia daryti. O tu, paprastas žmogelis, drįsti manyti kitaip!

— Na tai gerai, pirma pasakyk, kas gi tau prisisapnavo, o paskiau jau žiurėsime kiek tame senso.

— Taigi, matai. Pereitą naktį, sugrįžęs iš "pariukės" pas vieną brolijos rėmėją p-nią Padurkienę,atsiguliau ir greit užmigau. Ir štai prisisapnuoja keistas dalykas. Pakliunu aš prie dangaus vartų ir pamatau Šv. Petrą bevaikštant su raktais. "Ei, šventas Petrai, surinku aš, "Ar negalėtum manęs įleisti į vidų bent pasižvalgyti?"

"O kas tu toks esi?" — paklausia jis manęs. Atsakiau jam trumpai kas buvo reikalinga. Bet jis, pažiurėjo į mane, nusišypsojo ir pašaukė vieną savo tarnų, kad pažiurėtų į rekordus. Tarnas greit sugrįžo su plačia jaučio uoda ir padavė Šv. Petrui.

Broli Baltramiejau, tavęs įsileisti į dangų negalime", ištarė Šv. Petras. "Jus perdaug šalinatės moterių ir negyvenate su jom, taip, kaip Praamžius įsakė".

"Bet klausyk, Šv. Petrai! Musų brolijos nariai gyvena cnotlyvai, taip kaip daugelis čia esančių", atkirtau jam.

"Klysti, Baltramiejau! Į dangų nei vienas nepatenka, kuris nepildo moterystės sakramento ir įžeidžia tokį gražų dalyką, kaip meilė".

"Tai ką gi aš turiu daryti?"

"Grįžk atgal ir apsivesk, jei dar nepervėlu".

— Dabar pasakyk, Dėde Pakauši, ar Šv. Petras ištikro į mane kalbėjo taip, ar ne?

— Juokingas tu esi, broli Baltramiejau! Juk su tavim aš nemiegojau ir negirdėjau su kuom tu kalbėjais. Gal but Missis Padurkienė tau ką nors panašaus pirmiau priminė, o paskiau tu pats ėmei sapnuoti.

— Tiesa, Dėde Pakauši. Laike "pariukės" ji man šnabždėjo, kad mesti visą tą stoną ir apsivesti su ja. Ji, mat, turi neblogą karčiamą ir kelios savaitės divorsuota nuo vyro.

— Taigi, taigi! Ji tau ir buvo priežastim tavo kelionės į dangų. Ištikro, gaila man jusų vyručiai!

LIETUVOS KRAŠTAS

Plateliu Ežeras, Grožio Vieta Žemaitijoj.

Tas tylusis žemaičių kampas kituomet turėjo savo didelę ir gražią praeitį. Jį valdė žemaičių seniunai Kėsgailos, išdidi karalienė Bona turėjo čia ežerą saloje savo vasarnamį. Lietuvos — Lenkijos karalius Augustas Platelių miškuose medžiojo, vėliau juos valdė didikai Oginskiai ir dar kiti galiunai.

Tų senovės paminklų čia dar šiandien yra užsilikę. Yra keletas piliakalnių, ar septynios alkvietės ir penkiolika maro ir milžinkapių kapinynų. Jau 1253 metais minimos Platelių apylinkės, kaip Notėnai, Butingė ir kitos. Patys plateliai kryžiuočių kronikoje paminimi 1480 metais. Vėlesniu laiku Platelių dvarui priklausė 52 valakai. 1710 metais čia buvo atpludę švedai, gyveno čia jų generolas Gardi, kuris vėliau, berods, ir sudegino karalienės Bonos pilį, buvusią ežero saloje, prie Platelių. Paskutiniu laikotarpiu Plateliai su plačiomis apylinkėmis priklausė grafui Šuazeliui. Pirmoji Platelių bažnyčia, kaip paduoda vysk. Valančius, buvusi pastatyta 1564 metais.

Plateliai žavus ne tik dešim čia salų, didžiuoju Platelių ežeru, kuris turi 10 km. ilgio ir 4 pločio ir užima 1218 ha., bet dar šalia jų yra dideli Beržoro ir Vikšto ežerai. Mažesnių ežerėlių čia priskaitysi gal kokią dešimtį ir daugiau.

Tad Kretingos apskrities savivaldybė įvykdė garbingą sumanymą, kurdama čia naują kurortą. Ji jau tam nupirko apie 7 su viršum ha žemės iš dvaro ir dar apie keletą ha pirks iš ukininkų. Turizmo Draugija čia jau, berods, kitais metais žada pastatyti turistinius namus ir netrukus čia pradės augti naujas vilų miestas. Kurybinio darbo ir dabar nestinga. Valsčiaus savivaldybė pastatė pirmus murinius savivaldybės namus, o po jų žada statytis ir daugiau. Kur buvo karalienės Bonos pilis, ta sala išpuošta žolynais, takais, pristatyta suolelių. Visa tai rodo, kad Plateliai jau pasiruošia priimti tylą ir gamtos grožį pamėgusius svečius.

Lietuvoje Bus Statomas Ryžių Fabrikas

Per metus į Lietuvą importuojama apie 600- ryžių žaliavos. Toji žaliava budavo apdirbama — malama, nuluk štenama, Klaipėdoje. Kadangi ryžių malimas Klaipėdoje buvo vienintelis Lietuvoje, tai dabar ryžių maluno Lietuvoje jau nebėr ir apdirbtus ryžius tektų įsivežti iš užsienio. Kad nereikėtų iš užsienio įvežti apdirbtus ryžius, norima Lietuvoje pastatyti ryžių maluną. To darbo imasi "Lietukis."

PASTABOS

VISŲ NUODEMIŲ ŠALTINIS

Neseniai išrinktas Kauno Universiteto galva, prof. S. Šalkauskas pasmerkė moderninius šokius, kaipo pragaištingus žmogaus dušiai. Esą juos šokant: moteris prisišlieja prie vyro, kuris taip pat prisiglaudęs prie jos pasiduoda tai pirmyn, tai atgal, kas sukelia seksualines aistras.

Šiuos žodžius aš suradau Chicagos "Drauge". Ištikro, reikėtų kas nors daryti, kad vyrai nebutų taip arti prie moterių. Arba vyrai su vyrais turi šokti, o moterys su moterimis, arba šokant visai nejudėti. Tuomet, ištikro, busime išganyti.

SVEČIAI IŠ LIETUVOS

Šią vasarą susilaukėm nemažai svečių iš Lietuvos. Kalbamės, linksminamės ir baliavojame su jais, o apie musų seną tėvynę nebėra laiko pasiteirauti. Kaip sau nenorite, bet tie, ką atvykdavo rinkti aukų įvairiems Lietuvos reikalams turėdavo daugiau progos susidurti su platesniais išeivijos sluoksniais ir mums buvo naudingesni negu paprasti turistai.

PUODAS KATILĄ MAZGOJA

Vienas amerikonų laikraštis Chicagoj suminėjo vieną nepilietį, J. Povilaitį, 67 metų, kursi, girdi, gaudamas pašalpą, išdrįso kritikuoti Amerikos valdžią. Bet kritika juk kartais yra labai reikalinga. Niekas taip nesmerkia prez. Roosevelto, kaip tas pats laikraštis.

KONFERENCIJOS NEW YORKE.

Pradžioj ateinančio mėnesio New Yorke įvyks visa eilė konferencijų. Ar užteks laiko pasitarimams, tai jau kitas klausimas. Musų broliai lietuviai, kai nori, gali mitinguoti dieną, naktį ir jiems tas nenusibos.

Tik kuomet reikia vykinti nutarimus, tai pajuntam energijos ir laiko stoką. Taip jau yra pasitaikę daugelį sykių. Bet turėkime viltį, jog šį kartą taip nebus. — **Alfa.**

Paminklas Nežinomam Kariui Zarasuose.

Šiomis dienomis Lapenkoje, Smalvų valsč., Zarasų apskr. įvyko trejopos iškilmės: buvo pašventintas ir atidengtas nežinomam karžygiui pastatytas paminklas, įteikti vietiniam šaulių buriui ginklai ir vėliava.

Svarbiausia iškilmių dalis buvo paminklo atidarymas. 1920 m. Lapenkoje mirė vienas sužeistas lietuvis karys, kurio pavardės nepavyko išaiškinti. Vietiniai gyventojai sumanė jį pagerbti ir įamžinti jo atminimą. Kapuose po svyruojančiais berželiai, kur karys buvo palaidotas, jie aukomis pastatė kuklų, bet skoningą paminklą.

Listen to and Advertise over
PALANDECH'S YUGOSLAV RADIO
Folk Songs and Music
Tamburitza Orchestra
Station WWAE, Every Sunday 1 to 2
536 S. Clark St., Chicago — Har. 3006

Kaip Suliepsnojo Pasaulinis Karas?

Ar Panašiai Prasidės Ir Naujas Karas Europoj?

Liepos mėnuo prieš 25 metus buvo taikos merdėjimo metas: po Sarajevo žmogžudystės, kurios auka krito Austro-Vengrijos sosto įpėdinis Pranciškus Ferdinandas, galutinai ėmė bręsti katastrofa, kuri ir prasidėjo 1914 metų rugpiučio pradžioje. Vėliau ją praminė Didžiuoju Karu.

Bet Austro-Vengrijos sosto įpėdinio nužudymas tebuvo tik tiesioginė priekabė karui: buvo visa eilė kitų priežaščių, kurios nuo seno stumė Europą į karą.

Austrų Ultimatumas Serbijai.

1914 m. liepos 20 d. prancuzų atstovas Peterburge kalbėjosi su caru. Visiems tada rupėjo vis aštrėjąs konfliktas tarp Austro-Vengrijos ir Serbijos. Mat, austrai apkaltino Serbiją, kad toje valstybėje buvo suplanuotas ir suruoštas jų sosto įpėdinio nužudymas. O Vokietija visiškai palaikė Austro-Vengriją, tikriau — dargi ją kurstė.

— Kaizeris Vilhelmas ir jo vyriausybė sudarė tokią nuotaiką, — kalbėjo carui prancuzų atstovas, — jog atrodo, kad bet kur kilus ginčui jis nebegalės nusileisti ir susitaikyti. Jis nori laimėti, kad ir kaž-kiek tas laimėjimas jam kaštuotų.

— Užtat svarbu, kad Anglija butų musų sąjungininkė,— pridurė caras. — Reikia butinai baigti su ja susiartinti. Jeigu Rusija, Prancuzija ir Anglija susijungs, tai Vokietija niekada neišdrįs pulti; nebent proto netektų.

Matydami karo pavojų, rusai ir prancuzai suprato, kad tik visiška jų vienybė galėtų atvėsinti vokiečius ir austrus, kurie mažytę Serbiją buvo visiškai prispaudę prie sienos. Butent, Austro-Vengrijos vyriausybė pareikalavo, kad Serbijos vyriausybė viešai pasmerktų bet kokį prieš austrus nukreiptą veikimą, kad atleistų visus valdininkus ir karininkus, kurių pareikalaus austrai, kad įsileistų pas save austrų valdininkus Sarajevo žmogžudystei išaiškinti ir kad prižadėtų bendrai kovoti su Austro-Vengrijos priešais Serbijoje. Austrai pareikalavo į šitą notą atsakyti per 48 valandas.

Paskutinieji Diplomatų Bandymai.

Sužinojęs apie šitą ultimatumą, Rusijos užsienių reikalų Ministeris Sazanovas kreipėsi į austrų vyriausybę, nurodydamas, kad tokių žeminančių reikalavimų Serbija negali priimti ir kad Austro-Vengrija turi juos sušvelninti. Bet austrai šitą rusų ministerio pasiulymą atmetė.

Liepos 24 d. rusų užsienių ministeris tariasi su vokiečių atstovu. Apie tą pasitarimą jis kiek vėliau pasakoja prancuzų atstovui:

— Pasikalbėjimas buvo labai aštrus. Vokietija visiškai palaiko Austriją ir apie susitarimą nė kalbėti nenori. Aš gi pareiškiau, kad Rusija Serbijos vienos nepaliks.

Kitą dieną, liepos 25 d., vokiečių atstovai Paryžiuje ir Londone prašo prancuzų ir anglų vyriausybės, kad nesikištų, jeigu tarp Austrijos ir Serbijos kils karas. Tą pačią dieną caras dėl atsargumo paskelbė mobilizaciją keliose apygardose.

Liepos 26 ir 27 d. rusai dar bando prikalbėti austrus ir vokiečius, kad sušvelnintų ultimatumą, bet liepos 28 d. prancuzų atstovas rusų užsienių reikalų ministeriui jau sako:

— Matyt, austrai su vokiečiais jau galutinai nutarė. Dabar mums belieka rupintis pritraukti savo pusėn Lodoną.

Liepos 29 d. vokiečių atstovas Peterburge pareikalauja, kad rusai sustabdytų karinius pasiruošimus, tačiau caras liepia slaptai ruoštis visuotinei mobilizacijai.

Liepos 30 d. kaizeris kreipiasi į carą, sakydamasis norįs sutaikyti austrus su rusais; kitaip tariant, vokiečiai norį prikalbėti rusus, kad nestotų ginti Serbijos.

Tą pačią dieną vakare austrai pradeda pulti serbus.

Liepos 31 d. švintant, Rusijoje paskelbiamas visuotinės mobilizacijos įsakymas. 11-tą val. vakare pas užsienių reikalų ministerį atvyksta vokiečių atstovas ir praneša, jog jeigu Rusija per 12 valandų nesustabdys mobilizacijos, tai visa vokiečių armija bus mobilizuota.

Rugpiučio 1 d. vokiečių atstovai vėl ateina į rusų užsienių reikalų ministeriją. Jo duotas ultimatumo laikas pra ėjo, bet rusai mobilizacijos nesustabdė. Vokiečių atstovas baisiai sujaudintas, visas išbalęs, dreba.

Tel. LAFyette 4673 — Apskaitliavimus Teikiam Dykai
BRIGHTON PARK CONSTRUCTION CO.
Not Inc.
GENERALIS KONTROKTORIUS IR BUILDERIS
Padedam Pamatus, Porčius, Aptaisom Šonus, Uždedam Stogus ir Atliekam visokį Cemento Darbą.
Darbą Garantuojam — Reikalui Esant ir Finansuojam
P. A. Broderski – 4426 S. California Ave.
CHICAGO, ILL.

Turtas virš $3,300,000.
Atsargos kapitalas - $250,000.
Per 30 metų niekados neišmokėjom mažiau kaip 3% už padėtus pinigus. Kiekvieno indėliai apdrausti iki $5,000.—Vedusiai porai iki $15,000. Po U. S. Government priežiura.
DIDŽIAUSIA LIETUVIŲ FEDERAL SAVINGS CHICAGOJ

STANDARD FEDERAL SAVINGS AND LOAN ASS'N OF CHICAGO
4192 S. ARCHER AVE. Justin Mackewich, Pres.

SANDAROS 25 kp.
NAKTINIS PIKNIKAS
Subatoj, Rugp.-August 12 d., 1939
Willo-West Parke
Willow Springs, Illinois—Vienas Blokas į Vakarus Nuo Liberty Grove
Šiame Piknike Galėsime Pasilinksminti, Pasišokti ir Padainuoti. Atsilankykite Visi.

Direct Echoes

(AIDAI)

Facts — Humor — Literature — Gossip — News

No. 32 — August 11, 1939 VOLUME X

A LITTLE ABOUT LITHUANIA

It is interesting to know that Lithuania is a republic and that the legislative power is rested in the Parlament — (consisting of a single chamber) and the executive in the President and the Cabinet of Ministers.

The most important thing to know about the Lithuanian government is that all its citizens without distinction of sex, nationality, or religion are equal before the law; there are no classes.

The inhabitants of Lithuania are mostly engaged in agricultural works, such as stock raising, dairy farming, market gardening, etc... while others are engaged in commerce and industry.

We know that since Lithuania has became a republic she has made great strides forward in all domains of culture. More schools have been built, more students attend, and different types of schools have been established. Thus all this assures Lithuania of a prosperous future invested in the younger generation.

Elizabeth Shaknis.

Baltic American Society Will Hold Dinner

Americans of Finnish and Lithuanian descent, who have distinguished themselves in different fields, will be honor guests at an informal dinner at 6 p. m. next Sunday of the Baltic American Society of Washington in the garden of the Parrot Tearoom.

Those to be honor guests are Reino Luoma, pianist; Joseph Krasauskas, Washington baseball team pitcher, and Victor Sholis, special assistant to the Secretary of Commerce.

A Visitor of Renown

Monday, August 7, 1839 was quite a date for Birute's Chorus. At a few minutes after eight P. M. the chorus was seated and ready to sing. A few minutes more and a middle-aged gentleman, beaming pleasantly made his entrance.

We were surprised to find that this kindly-looking fellow was none other than the great conductor and composer Mr. Žilevičius. He proved to be just as friendly as he appeared and with a few witty remarks had the chorus at ease and in a fine humor, willing to cooperate to the utmost in learning the songs as we are to sing them at the New York World's Fair.

The interest that Mr. Žilevičius has created in the songs made the time pass so fast that it was 11:30 P. M. before we knew it. — **Mr. E.**

Under Par

Pa—Well, son, how are your marks?

Son—They're under water.

Pa—What do you mean, under water?

Son—Below "C" level.—Royal Arcanum Bulletin.

Iš Sandaros Choro Pastogės

On Sunday, August 20th, chartered busses from Racine, Wis. and Rockford, Ill. will turn in at Sunset Park, 135th and Archer, bringing in several groups of young people desiring to attend the Youth Festival sponsored by Jaunimas for Chicago Lithuanians.

An extensive program has been planned for this occasion. Festivities of the day will include a choral sangfest presented by the Birute and Pirmyn choruses, the selection of a Miss Typical Chicago-Lithuanian from contestants, a series of Lithuanian dances in costumes, and community singing at the close of day around a huge bonfire. — **J. Rachens.**

Birutė

Well Sir, Birute's Moonlight Picnic was, as I predicted, a tremendous success! And I'm going to fill this entire colum with what I overheard and saw on the grounds.

Jean Vespender seemed to do alright for herself, even with the cold she claims to have.

Adell Gadwell had her hands full and it wasn't because she was chaperoning her brother either.

And then there was Kazimer (Sadie) dressed as a gypsy and Boy she sure looked the part.

That Russian fortune teller was a wow — she told me that — Well, what do you care what she told me?

Speaking of bar-flies, Mrs. Pazarskas. Aldona Gallevich, Hattie Statkus, Mr. and Mrs. Miller, Jack and Aldona Venckus and Stan and Vanda Zabella seemed to cop the cake. 'Course there was a few times that our Professor Jack Byanskas was doing some siping.

Foo-Foo (Aldona R.) was not left behind, she was on the dance floor practically all the time. That girl sure has a lot of pep and I'll bet it doesn't come from a box.

Esquire, Stanley E., Zen Prane, Stanley Sims and Jack Venckas were behind the bar all evening. Poor boys, they sure missed a lot of fun.

Many compliments were bestoved upon our fair Birute's Chorous for the songs sung and to our Professor Mr. Byanskas for doing such a good job of directing.

Mary Barnett running around with a business-like manner.

A familiar face popped up from the crowd and added a fourth to the Pratts — Al Pratt has returned from Washington and joined the group at the Picnic. We want to see more of you Al.

Steve Deering did his share of helping — We missed your sister Stella, Steve.

Well, Frank Gelzin showed up and after such a long absence it was nice seeing him. How about showing up at rehearsals?

Leo Lackner as usual was jitterbuging all evening and Ray Terminas wasn't far behind him.

Ed Mankus was a quit observer found everywhere and good company to anyone.

We seemed to overlook a good bartender — John Mickevich — He's so quiet that even I fail to notice him some times.

And clinging together we find Wanda Prane, Wanda Misevich and Phylis Misevich. Did tehy need each other for support?

There was Eleanor P. strutting around with an apron on ready for business.

Aldona Gulbin seemed to be enjoying herself—a flower in her hair.

Anna Kampikas and Helen Chesna sure make attractive cashiers.

Joe Chesna did some galavanting around, making a striking figure of himself!

Now that Al Pratt is back — guess Guddles (Venta K.) will be seen in his company— They sure had a good start at the Picnic.

Always in view was Adam Maskeliunas with his old faitful — A cigar!

Stanley Stevens seemed to be having a lot of fun even after all the hard work he'd done.

Martha Shulmistras was walking in a trance all evening. Could it be that she had her "B. F." on her mind?

Mr. and Mrs. Blozis made a fine couple wherever they went. — **MR. E.**

Skaitykit "Sandarą"

EXTRA!

MARGUTIS DIENŽODIS LEIDŽIAMAS IŠ

WHFC

AŠTUNTI METAI!

Sekmadieniais—1 val. popiet

Darbo Dienomis—9:30 v. v.

Žinios, Pranešimai, Skelbimai, Mirties Pranešimai, Paskaitos ir t. t.

Klausykitės Margučio Radio Programų Kas Vakarą!

9:30

(Chicago Daylight Saving Time)

- **PENKTADIENIAIS**
- **ŠEŠTADIENIAIS**
- **SEKMADIENIAIS**
- **PIRMADIENIAIS**

7 v. v.

WHFC (1420 kiloc.)

Dr. C. Z. Vezelis Mini 25 m. Profesionalio Darbo Sukaktuves

DR. KAZYS Z. VEŽELIS

Gimęs 1884 m. iš tėvų Juozapo ir Barboros Rauktytės-Vezelių, Viekšnoj, Krentingos apskr., kur ir lankė pradinę mokyklą ir dviejų klasių progimnaziją.

Amerikon atvyko 1904 m. ir apsistojo Worcester, Mass. Vėliau jis atvyko į Valparaisą, Ind. ir čia įstojo į mokyklą, kurią baigė 1911 metais su laipsniu B. S.

Po to, jis lankė Chicago College of Dental Surgery, kurią baigė 1914 metais ir Rugpiučio 11 d. tais pačiais m. atidarė dentisterijos ofisą ir nuo to laiko sekmingai praktikuoja. Taigi šiandiena sukanka lygiai 25 metai jo profesinės praktikos.

1918 metais vedė panelę Teodorą Lukošiutę ir jau išaugino didelį ir pavyzdingą sunų ir gerą lietuvį Kazimierą, kuris pastaruoju laiku lanko aukštus mokslus ir rengiasi pasekti tėvo pėdomis.

Dr. Kazys Z. Vezelis šalimai savo profesijos, kiek aplinkybės leidžia, darbuojasi ir lietuvybės labui. Taipgi neatsisako paremti visus lietuviškus tautiškus darbus ir gal delto jis yra pasekmingas ir savo profesijoj.

Šia proga mes linkime Dr. K. Vezeliui dar bent tiek praktikuoti ir ištikimai tarnauti savo tautiečiams.

Birutės Kalnas Turi Sau Konkurentą Palangoj.

Naglio Kalnas, Senovės Didvyrio Kapas

Ne mažiau už Birutės kalną arba šiaip betką Palangoj yra įdomus ir užmirštamasis Naglis, taip pat pačiame pajuryje esąs, panašiai kaip ir Birutės kalnelis, maždaug 2-jų km. atstume nuo Birutės kalno.

Kalnas kažkieno dar ir Karonių kalnu vadinamas. Tai iš tiesų labai gražus ir gana status kalniukas, kurio aukštumoj rymo sausumos pusėn nuo vėtrų pakrypusios, daugelį audrų mačiusios šešios suvargusios šakotos pušys, tarytum puošiamos istorinį piliakalnį ir stovėdamos jo sargyboje.

Senesniuosuose žmonėse apie jį galima išgirsti gražių ir įdomių pasakų — padavimų. Štai, stipruolių milžinų gadynėj, kada Žemaičiuose viešpatavo Ausulis, Džiugas, Alčys, tada kartu buvo ir musų brangiojo pajurio sargyboj milžinas Naglis, kuris žuvo ar kare begindamas savo kraštą, ar šiaip kur kitur. Jį palaidojo juros krante ir supylė kapą, kurį ir dabar vadiname Naglio kalnu.

Kai kas šį piliakalnį-kalną vadina Kapų kalnu; taip teigiama todėl, kad kadaise buk tai juroj nuskendusius ir išmestus krantan žvejų lavonus laidodavo šiame kalne, nes čia buvusios skenduolių kapinės.

Žvejai sako, jog senovėj šis kalnas vadindavęsis Merkio kalnu. Kodėl taip buvo vadinamas — nežinia, tik sakoma, kad jis buvo laikomas žvejų taikiniu išplaukiant į jurą ir grįžtant kaip aiškus ir žymus taškas.

Dar kai kas teigia, jog Naglio kalnas yra buvusi Žemaičių saugojanti kraštą nuo priešų iš juros, bet ir čia nėra įrodymų.

Taip pat manoma, jog šis kalnas tarnavęs savo laiku senovės tikybos apeigų reikalams.

Taigi, apie šį dabar nežymųjį Naglio kalną yra įvairių pasakojimų.

Todėl atvykusioms ekskursijoms arba šiaip sau pasitaikius progai buti Palangoj nereikėtų pamiršti ir šio nuošaliau esančio įdomaus Naglio kalno.

Norima Prašalinti iš Namų Balanas ir Kerosino Lempas.

Didžiulis Projektas Elektrifikuoti Lietuvą.

Kaunas. — Susisiekimo ministras inž. K. Germanas painformavo spaudą apie vyriausybės planus Lietuvai aprupinti elektros šviesa ir energija. Elektrai Lietuvoje gaminti du svarbiausi šaltiniai yra upių srovės ir durpių kuras. Žinovų teigimu musų upės gali duoti apie 150,000 kw. elektros energijos.

Ligšiol Lietuvos miestai ir miesteliai apsirupina elektra privatinėmis arba savivaldybių įrengtomis elektrinėmis, kurių nemaža dalis kurenama importuojama nafta. Miestam ir pagal išgales visam kraštui pigia elektra aurupinti vyriausybė yra paruošusi eilę projektų didžiulėms elektrinėms statyti.

Viena galingesnė elektros stotis numatyta statyti Rekyvoje, netoli Šiaulių, ir iš jos tiekti elektros energiją Šiauliams. Radviliškiui, Šeduvai ir Panevėžiui, pastatant tam reikalui transorto liniją, iš kurios galėtų gauti elektros energiją ir mažesni sunaudojimo punktai, kaimai ir miesteliai.

PASTABA: Aukų pakvitavime Nr. 13 paskelbta, kad Lietuvių Literaturos Draugija Pittsburgh, Pa. aukojo Klaipėdos tremtiniams $50.00. Šiuo pataisoma, kad šią auką paskyrė Lietuvių Mokslo Draugija, Pittsburgh, Pa. (per A. Žvirblį).

VICTOR BAGDONAS

LOCAL & LONG DISTANCE MOVING

Perkraustom forničius, pianus ir visokius rakandus bei štorus. Vežam į farmas ir kitus miestus. Žema kaina. Musų Darbas garantuotas. Taipgi pristatom anglis į visas miesto dalis.

3406 So. Halsted Street

Šaukit Tel. YARds 3408

M. J. KIRAS

Home Builders

Real Estate

NOTARY PUBLIC INSURANCE OF ALL KINDS

3251 So. Halsted St.

REAL ESTATE

TEIKIAME PATARIMŲ MORGIČIŲ IR TAKSŲ KLAUSIME...

Turime Visokių Bargenų Namų Pirkėjams...

NOTARY PUBLIC INSURANCE IR PASKOLOS.

B. R. PIETKIEWICZ & CO.

MORTGAGE BANKERS

2608 West 47th Street

Tel. Lafayette 1083

DVI MODERNIŠKOS LIETUVIŲ ĮSTAIGOS

JUCUS SISTERS RESTORANUOSE VISUOMET GERAS IR SKANUS VALGIS, GERAS IR MALONUS PATARNAVIMAS — ŽEMOS KAINOS.

Jucus Sister Restaurants

3241 So. Halsted Street

1608 West 47th Street

CHICAGO, ILLINOIS

Sukys-Doody-Antonisen, Inc.

Naujoj Vietoj

3252 South Halsted Street

Patarnausim Lietuviams Dar Geriau Negu Praeityje

- Mes Skolinam Pinigus Ant Pirmų Mortgičių, ant Mažų Nuošimčių. Renduojame — Safety Deposit Dežutes... Rašome Insurance: Fire, Plate Glass, Liability, Automobile, Tavern Bonds, Funiture. — Patarnaujame prie Pirkimo ir Pardavimo Namų. Padarom Popieras, Egzaminuojam Abstractus. Notary Public. Mainome Chekius. Priimam Bilas: Vandens, Gazo, Elektros. Parduodame Draftus Siuntimui Pinigų į Lietuvą ir Kitas Pasaulio Dalis. Važuiojant į Lietuvą Vakacijų Galite Nusipirkti— Traveler's Check.

G. A. ŠUKYS, President of

SUKYS-DOODY ANTONISEN, INC.

3252 South Halsted Street

VALANDOS: Antr., Treč. ir Šešt. nuo 9 iki 8:30 val. vakare

Kitomis dienomis nuo 9 iki 5:30 popiet

Leo Norkus, Jr.

AMBROSIA & NECTAR

Beer Distributor

GERKIT TIK GERĄ ALŲ, padarytą Chicagoj. Visi geria ir mėgsta AMBROSIA ALŲ, bet, prie to, išdirbėjai nusprendė padirbti dar geresnį alų, kurį užvardino—NECTAR. Šis Alus yra pagamintas iš importuotų pirmos rųšies produktų.

Urmo (Wholesale) kainomis pristato į alines ir kitas įstaigas. Visuomet kreipkitės pas NORKŲ kur gausite greitą ir teisingą patarnavimą.

2423 W. 64th Street **Tel. Hemlock 6240**

Pagelba Nuo Reumatizmo ir Sausgėlės

Nesikankykite savęs skausmais, Reumatizmu, Sausgėle, Kaulų Gėlimu, arba Mėšlungiu — raumenų sukimu, nes skaudėjimai ant patalo paguldo.

CAPSICO COMPOUND mostis lengvai prašalina viršminėtas ligas; mums šiandien daugybė žmonių siunčia padėkavones pasveikę. Kaina 50c., per pašta 55c ar dvi už $1.05.

Dukart tvirtesnė — 75c.

Knyga: "ĮALTINIS SVEIKATOS" augalais gydytis, kaina 50c.

JUSTIN KULIS

3259 South Halsted Street **Chicago, Ill.**

Chicagoje

Kviečiame Atsilankyti Šį Vakarą į Musų Naktinį Pikniką

Linksma Programa Suaugusiems ir Jauniems Willo-West (Butchio) Parke, Pusė Bloko Nuo Liberty Daržo

Šį vakarą, šeštadieny, rugpiučio 12 dieną įvyksta 25 kp. Sandariečių naktinis piknikas, į kurį užkviečiam visus, norinčius smagiai praleisti laiką, po atvirum dangum, apsėtu žvaigždėmis. Pikniko vieta yra Willow Springs ir vadinasi **Willo-West.** Tai pusė bloko į pietus nuo Liberty arba Dambrasuko daržo.

Važiuojant Archer Ave. į pietus traukite iki 83 gatvės arba Willow Spring Road ir pasisukit į dešinę. Paskiau per važiuotę porą tiltų, rasitę čia du keliu — imkite po kairei. Iš tos kryžkelės jau veik matyti Willo-West Parkas.

Atvažiuoti anksčiau, kad turėtumet daugiau progos pasilinksminti. Muzika pradės groti nuo 8 val. vakare. Daugelis jusų pažįstamų bus čia, todėl atsilankykite ir jus. Kas neturit automobilių užeikite šį vakarą į Sandaros ofisą ir rasite vietą. **Kviesly**s.

P-nai L. Norkai Minėjo Sidabrinį Jubiliejų

Žymus Chicagos lietuvių biznierius L. Norkus minėjo 25 metų šeimyninio gyvenimo sukaktuves. Suruoštoj puotoj dalyvavo didelis skaičius draugų ir pažįstamų, kurie linkėjo jubiliatams laimingai sulaukti ir auksinių sukaktuvių.

Pranui Basčiui Patinka Viešėti Lietuvoje

Šiomis dienomis gavome laišką iš Prano Basčio, kuris dabartiniu laiku yra Lietuvoje su savo šeimyna. Jis sakosi aplankęs visą Lietuvą, buvęs prezidento Smetonos farmoj, o dabar planuoja traukti į Vilnių. Vienu žodžiu, vasarą praleidžia jis labai gražiai.

P-ni Gribienė Sugrįžo Iš Ligoninės

Chicago, Ill. — P-ni P. Gribienė, kuri buvo sužeista automobilio nelaimėje, dabar jau apleido ligoninę ir grįžo į namus, 5918 S. Kedvale Ave. Draugės ir draugai, kurie norite atlankyti, busit širdingai priimti. **V. Kišona**s.

Ištikro Nelengva Su Ta Lietuvių Diena New Yorke

Komp. J. Žiliavičius, budamas Chicagoj ne vien apžiurėti chorus, bet ir stengėsi sukelti šiek tiek pinigų "Lietuvių Dienos" New Yorke naudai. Esą, jis pats bekeliaudamas pritrukęs pinigų ir be vietinių lietuvių pagelbos negalėtų sugrįžti atgal.

Kiek teko nugirsti po dešimkę aukavo p. Justinas Mackevičius, komp. A. Pocius ir kiti. Taip pat p. J. Žilevičiui tapo įduota $46.00 už parduotus Lietuvių Dienos" ženklelius.

Svarsto, Kaip Išlyginti $100 Nuostolių, Žuvus Svetainės Depozitui

Komp. A. Pocius Juos Uždėjo, Bet Dabar Negali Tų Pinigų Atgauti.

Kaip jau buvo minėta, Kau Universite choro neatvykimas į Ameriką sudarė nemažai "triubelio" įvairių musų kolonijų komitetams, kurie buvo pradėję ruošti tam chorui koncertus. Štai Chicagoj komp. A. Pocius komiteto vardu nusamdė Orchestra Hall ir uždėjo $100.00 depozito iš savo kišeniaus.

Dabar, kai choras neatvyksta, tai tie pinigai jau žuvo ir jų daugiau neatgausi. Bet visgi komp. A. Pocius negali vienas už visus atsakyti. Del to ir laužoma galvos iš kur tą nuostolį padengti. Vieni siulo, kad komiteto nariai sudėtų po kokią penkinę ir baigtas kriukis. Mano nuomonę, reiktų surengti vakaras ir išplatinus tikietus galima but uždirbti tiek, kad atmokėjus skolą.

Šis klausimas bus svarstomas ateinančiam komiteto surinkime. Taigi pasirodo, jog žmogus ne tik turi buti pasirengęs dirbti, bet ir dar nuostolius sumokėti. — **Ex-narys.**

S. Grišius Atostogavo Wisconsine

Sandariečių veikėjas p. St. Grišius buvo išvykęs porai savaičių į Wisconsiną ir savo atostogas praleido tarpe Rhine landerio ukininkų.

Vaikas Susižeidė Akį

Edvardas Rudis, 8 metų, gyvenantis 3213 S. Green St. bežaisdamas įšovė akmenuką į akį. Kraujas sukietėjo vidury akies ir Dr. P. Žilvitis turėjo nuvežti į ligoninę gydymui.

Chicagos Lietuviai Biznieriai Vyks į New Yorką.

Dalyvaus Ekonominėj Konferencijoj.

Chicagos Lietuvių Vaizbos Butas rengiasi pasiųsti skaitlingą delegaciją į ekonominio centro suvažiavimą New Yorke rugsėjo 11 dieną. Spėjama, jog delegatų bus ir iš kitų kolonijų. Svarbiausias dienotvarkės punktas bus aptarimas, kaip sugrupuoti lietuvius biznierius ir kaip padidinti jų skaičių. A. L. Ekonominio Centro pirmininku yra p. Justinas Mackevičius.

Palaimintos Lietuvos Draugija Paaukavo $10.00 Lietuvos Gynimui.

Pereitam trečiadieny Palaimintos Lietuvos Draugija nutarė paaukauti dešimtį dolerių Lietuvos gynimui. Kaikurie smarkuoliai bandė pasipriešinti, bet jų pastangos nuėjo niekais.

Alfonsas Grišius Tapo Sužeistas Apvirtus Automobiliui

Laikraščiuose jau buvo pažymėta, jog Chicagos priemiesty — Orland Park tapo sužeisti keturi januoliai ir vienas — Jonas Kučinskas užmuštas. Sužeistų tarpe yra Alfonsas Grišius, 22 metų, 1827 S. Union Ave. Jo galva smarkiai sutrenkta ir stiklų supiaustyta.

Automobilius, kuriuo jie va žiavo keletą syk apsivertė. A. Grišius dabar parvyko iš ligoninės į namus.

P-no J. Čiliausko Kelionė į Wisconsiną

Apdraudos reprezentantas p. Justinas Čiliauskas, 2404 W. 46th Place buvo išvykęs į Wisconsino pasienį prie ežero, kur su savo draugais gražiai praleido laiką ir turėjo gerą poilsį. Dabar grįžęs namo vėl eina savo biznio pareigas. **R.**

P-nai J. Mackevičiai Pavaišino Svečius iš Lietuvos ir Sykiu Mus.

Malonus Priėmimas ir Puikios Vaišės

Atvykusių iš Lietuvos svečių pagerbimui, p-nai J. Mackevičiai suruošė karališką vakarienę savo rezidencijoj Riverside. Nuvykęs tenai pusę po septynių suradau visus besišnekant ir besivaišinant visokiais gėrimais. Čia buvo Lietuvos konsulas Chicagoj p. P. Daužvardis su žmona; teisėjas J. Lewe, vizitoriai iš musų senos tėvynės: Dr. J. Kaškelis, red. A. Briedis, J. Valaitukonis; p-nai D. Kuraičiai, p-nai J. Rakščiai, p. P. Grigaitis, p-nai Ch. Steponačiai ir kaikurie kiti.

P-nai J. Mackevičiai maloniai supažindino svečius ir pakvietė į viršų vakarieniauti. Vaišės buvo labai šaunios ir imtų ištisą puslapį, kad jas tinkamai aprašyti. Daugelio skanumynų vardai man tiesiog nežinomi ir turėčiau ilgai klausinėti, kad tą suradus.

Po vaišių, gražiam ir didžiam svečių kambary, teisėjas J. Lewe, kuris anais metais lankėsi Lietuvoje, parodė mums Kauno "movies", o jo žmona ir p-ni K. Steponavičienė padainavo kelias dainelės. Pats šeimininkas p. J. Mackevičius nuolat nešė visokių gėrimų, o kurie ruko — tiems cigarų. Greitai ir maloniai prabėgo laikas ir prasidėjo nauja diena. Pradėjom ruoštis namo ir atsisveikinti, smagiai praleidę kelias valandas. **MV.**

Suteikimas mokslo vieniem metam viešose mokyklose kainavo valdžiai $1,968,898,000, arbo $74.38 kiekvienam vaikui.

P-lė A. Ančiutė Grįžo Į Chicagą.

Šiomis dienomis grįžo iš Lietuvos dainininkė p-lė A Ančiutė, kuri išbuvo tenai veik metus laiko. Dabar ji aplanko savo pažįstamus ir draugus Chicagoj, papasakodama savo įspudžius. Laikinai ji apsistojo pas pp. Ferantus.

Youth Festival Attracts Out-of-Towners

Paėmė Atostogų

Jaunosios Sandaros choras iki šiol turėjęs repeticijas, nusitarė vasaros pabaigon pasiimti trejetą savaičių atostogų. Todėl pamokų nebebus iki rugsėjo pradžios.

Vienos Dienos Ekskursija

Pereitą sekmadienį Sandaros choras suruoštoj ekskursijoj į Sand Dunes turėjo ne tik smagaus išvažiavimo dieną, bet ir didelį bičiulių burį. Van duo, saulė, smėlio kalnai — tikras malonumas. Tas visa tiek davė gaivinančios nuotaikos, ir malonių prisiminimų musų chorui. — **Choro Narys.**

Brazilijos Provincijoj Paranėra tos dienos, kad nelytų. Lietus ateina reguliariai tą pačią valandą.

GARSAUS VARDO DR-JOS PIKNIKAS ŠIAM SEKM., GUGP. 13 DIENĄ.

Visi Garsaus Vardo Draugijos nariai, jų draugai ir visi Chicagos lietuviai kviečiami skaitlingai atsilankyti musų pikniką, kuris įvyksta šiam Sekmadieny, Rugpiučio-Aug. 13 dieną, Liberty Grove, buv. Dambrausko darže, Willow Springs Road, arba 83rd St., Willow Springs, Ill.

Bus daugybė įvairių laimėjimų, gera orchestra šokiams ir kitos įvairenybės. Taipgi visi busite draugiškai pavaišinti turėsite "Real Good Time". Nepamirškite — šiam sekmadieny. — **A. F. Č.**

Visi Rengkits Dalyvauti Sandaros Naktiniame Piknike Rugp. 12 dieną

Think of That!

Neighbor—But, Jackie, why are you playing here? Surely you should be at school?

Jackie—There! I knew there was something I'd forgotten!

PUIKI PROGA ĮSIGYTI GERĄ BIZNĮ

Ponas A. F. Czesna, 1657 W. 45th St., kampas S. Paulina St. ilgus metus buvęs biznyje nusprendė padaryti "retired" ir parduoda savo biznį: Taverną, Turkišką Pirtį ir 25 kambarių "Boarding House." Kas norėtų įsigyti gerą biznį, patartina kreiptis virš nurodytu adresu. Geros progos retai tepasitaiko. Pasinaudokite šia proga!

SKAITYK 'SANDARĄ'

Phone Calumet 7358

DR. M. ZILVITIS
DENTISTAS
3243 South Halsted Street

Tel. Yards 3557

DR. J. MOCKUS
LIETUVIS DENTISTAS
3401 So. Halsted St. Chicago
Hours: 9-12 2-5 6:30 to 8:30
No Office Hours Wednesday

AUTOMOBILISTŲ ATYDAI!

Kuomet Jusų Automobilis Netvarkoj Kreipkitės Prie

A. Kielos

3613 S. Halsted St.

Jis Taiso Motorus, Brakes (stabdžius), Fenderius ištaiso ir suveldina (suvirina), maliavoja ir atlieka visus kitus taisymo darbus.

KAINA PRIEINAMA
Darbas Garantuotas

LIETUVIAI DAKTARAI
AMERIKOS LIETUVIŲ DAKTARŲ DRAUGIJOS NARIAI

Phone REPublic 2266
Dr. K. Drangelis
DENTISTAS
2403 West 63rd Street
Kampas 63rd ir Western Ave.

Phone PROspect 1028
DR. J. J. KOWAR
(KOWARSKAS)
GYDYTOJAS ir CHIRURGAS
2403 West 63rd Street
CHICAGO, ILL.
Ofiso valandos: 2—4 ir 7—9 vak.
Nedėlioj ir Seredoj pagal sutartį
Rez. ir Ofisas 2359 So. Leavitt St.
Tel. Canal 0706

Phone Canal 3122
DR. GEO. I. BLOŽIS
DENTISTAS
2201 West 22nd Street
CHICAGO, ILL.
Ofiso valandos:
Nuo 9:30 iki 12; 1—5 ir 6—8
Rez. 8342 So. Marshfield Ave.
Phone Beverly 1868

Dr. J. J. Simkus
DENTIST
1821 So. Halsted Street
Canal 0257
Tues., Thurs., Fri.
2808 West 63rd Street
Mon., Wed., Sat.
Hemlock 6111
CHICAGO, ILL.

I. E. MAKARAS M. D.
Tel. Pullman 1193 ir 8277
10758 So. Michigan Ave.
ROSELAND-CHICAGO, ILL.
GYDYTOJAS ir CHIRURGAS

Victory 1522
DR. J. KULIS
Valandos:
9 iki 12 a.m.—6 iki 9 p.m.
LIETUVIS GYDYTOJAS IR CHIRURGAS
3259 So. Halsted St. Chicago

Phone Prospect 1012
DR. STANLEY JAKUBS
DENTISTAS
6322 So. Western Ave.
CHICAGO, ILL.
OFISO VALANDOS:
Nuo 9 iš ryto iki 8:30 vakare

Tel. Canal 0257
Dr. P. Z. Zalatoris
GYDYTOJAS IR CHIRURGAS
Ofiso valandos:
10:30 iki 12 val. rytais
1 iki 3 val. po pietų
6 iki 9 val. vakarais.
Sekmadieniais: 9 iki 12 val. rytais
Ofisas:
1821 So. Halsted Street
Telefonas Canal 0257
Rezidencija:
6600 So. Artesian Avenue
Telefonas Prospect 6659

Phone Canal 6122
DR. S. BIEŽIS
GYDYTOJAS ir CHIRURGAS
2201 W. 22nd Street
CHICAGO, ILL.
Ofiso valandos: nuo 1—3 ir 7—8
Seredomis ir Nedėl. pagal sutartį
Rez. 6631 So. California Avenue
Telefonas Republic 7868

YARds 4787
DR. STRIKOL'IS
GYDYTOJAS ir CHIRURGAS
Ofisas: 4645 So. Ashland Avenue
Ofiso valandos:
Nuo 2 iki 4 ir nuo 6 iki 8 val. vak.
Nedėliomis pagal sutartį.
Namų Tel: Prospect 1930

Phone VICtory 2514
Dr. A. J. Zimontas
Seniausias Lietuvis
DENTISTAS
3252 So. Halsted St.

Phone LAFayette 8016
Dr. Alex. J. Shimkus
GYDYTOJAS IR CHIRURGAS
Ofisas ir Rezidencija
4300 S. Fairfield Ave.
CHICAGO, ILL.
Ofiso valandos: Atdara visą dieną
— 24 valandų Patarnavimas

YARds 2246
DR. C. Z. VEZEL'IS
DENTISTAS
4645 So. Ashland Ave.
arti 47th Street
Valandos nuo 9 iki 8 vakare
Seredoj pagal sutartį.

Phone YARds 5921
Rez. Tel. KENwood 5107
DR. BERTASH
756 W. 35th Street
Cor. of 35th and Halsted Sts.
Ofiso valandos nuo 1-3; 6:30-8 v.
Nedėldieniais pagal sutartį.

Phone Hemlock 2061
Dr. Joseph Kella
Dentistas
6558 So. Western Ave., Chicago
Valandos nuo 9 iki 8 vakaro
Nedėliomis pagal sutartį

Ofiso Tel. Victory 3887
DR. J. P. POSKA
GYDYTOJAS IR CHIRURGAS
3133 S. Halsted St. Chicago
Ofiso valandos:
Nuo 9 iki 12 dieną ir — 7 iki 9 vak.
Išskyrus Antr-nio ir Ketvirt. vak.
Rez. 6504 So. Artesian Avenue
Telefonas Hemlock 2374
Res. valandos: 3 iki 6 vakare
Antradieniais ir Ketv. 8 iki 9 vak.

ADVOKATAI

Phone Central 1824
A. A. SLAKIS
LIETUVIS ADVOKATAS
7 South Dearborn Street
Kambarys 1230
Chicago, Illinois
Res. Tel. Hyde Park 3395

Phone Boulevard 3697
LEON S. MIKELONS
LIETUVIS ADVOKATAS
3317 So. Halsted St.
Chicago, Illnois

OLIS IR VASALLE
ADVOKATAI
134 No. La Salle St., Suite 1308
Vakarais tik Ketvirtadieniais
3252 So. Halsted St.
Tel. Calumet 6945

JOHN B. BORDEN
LIETUVIS ADVOKATAS
2201 W. Cermak Road (W. 22 St.)
Ofiso valandos: Kasdien nuo 9 iki 5
Vakarais: Panedėlio, Seredos ir Pėtnyčios 6 iki 9
Telefonas Canal 1175
Namai: 6459 S. Rockwell St.
Telefonas Republic 9600

LAIDOTUVIU DIREKTORIAI
— NARIAI —
CHICAGOS IR CICEROS LIETUVIŲ LAIDOTUVIŲ DIREKTORIŲ ASSOCIACIJOS

Ambulancų Patarnavimas Dieną ir Naktį
Turime Koplyčias Visose Miesto Dalyse

A. M. PHILLIPS
3307 So. Lituanica Avenue — YARds 4908

ALBERT V. PETKUS
4704 So. Western Ave. — Phone Lafayette 8024

J. J. ZOLP
1646 West 46th Street — Phone Yards 0781-0782

LACHAWICZ IR SUNUS
2314 West 23rd Place — Phone CANal 2515
SKYRIUS: 42-44 East 108th St. — Phone Pullman 1270

P. J. RIDIKAS
3354 So. Halsted Street — YARds 1419

J. LULEVIČIUS
4348 So. California Ave. — Phone Lafayette 3572

S. P. MAŽEIKA
3319 So. Lituanica Ave. — Phone Yards 1138

A. PETKUS
1410 So. 49th Ct., Cicero, Ill. — Phone Cicero 2109

LAIDOTUVIŲ DIREKTORIUS

John F. Eudeikis

SENIAUSIA IR DIDŽIAUSIA LAIDOTUVIŲ ĮSTAIGA
AMBULANCE
DIENĄ IR NAKTĮ
Visi Tel. Yards 1741-1742
4605-07 So. Harmitage Ave.
4447 South Fairfield Ave.
Tel. LAFayette 0727

DYKAI Koplyčios visose Chicagos dalyse