25 TI JUBILIEJINIAI METAI
1914–1939

SANDARA

THE LEAGUE
LITHUANIAN NEWSPAPER

SANDARA
Published by the Lithuanian National League of America
Consisting of 100 Branches Located in all Principal Cities of the United States
MAIN OFFICE
814 W. 33rd St., Chicago Ill.
Calumet 6191

METAI XXVI | PENKTADIENIS, SPALIO- OCTOBER 13 D., 1939 M. | No. 41

Lietuva Reikalauja Iš Vokietijos Sugražinimo Klaipėdos

Gruožai

Rašo V. G.

ANGLAI IR VILNIUS.

ULTIMATUMAS VINIKUI.

TIKRA POLITINĖ INKVIZICIJA.

Šiomis dienomis anglų valdžia pareiškė, jog ji nepripažins Vilniaus prijungimo prie Lietuvos. Beabejo, neužilgo tą patį pasakys ir prancuzai. Tačiau nei viena, nei kita šalis nepasiuntė Lietuvai formalio protesto ir todėl į šį incidentą galima žiurėti tik kaipo į bandymą nuraminti lenkus.

Įdomu yra pastebėti ir štai kas. Anglai nepasmerkė paties Vilniaus prijungimo, o pasmerkė tik pačią formą. Kitaip sakant, anglams nepatiko, kad Lietuva įžengia į savo istorinę sostinę, be jų atsiklausimo. Bet tie formalumai bus galima vėliau išlyginti.

—*—

Telegramos iš Kauno pranešа, jog Lietuvos žmonės džiaugiasi atgavę Vilnių. Kaune įvukusios jaunimo demontracijos ir visoj šaly jaučiasi upo pakilimas. Nieko nuostabaus, nes vargiai ar buvo vienas susipratęs lietuvis, kuris netroško Vilniaus išvadavimo.

Reikia tikėtis, jog tas džiaugsmas nesumažės ir paskelbus sutarties tekstą tarp Sov. Rusijos ir Lietuvos. Nors Vilnius teisėtai priklausė Lietuvai, tačiau už jį reikėjo gana brangiai užmokėti.

—*—

Amerikonų laikraščiuose dažnai pastebim žodį "Liths". Tai sutrumpintas lietuvių pavadinimas. Kaip jis patęko į anglų kalbą? Musų tyrinėtojas štai ką parodė. Sykį į p. J. Bačiuno rezortą, Michigan valstijoj, atvyko vienas Chicago Daily Tribune redaktorių. Besikalbant su p. Bačiunu jis nusiskundė, kad žodis Lithuanians perilgas laikraščio antgalviams.

Tuomet p. J. Bachunas patarė sutrumpinti tą žodį į — "Liths". Nuo to laiko ir atsirado kaip ir naujas vardas. Tačiau ne visi amerikonų laikraščiai naudojasi šiuo sutrumpinimu.

—*—

Iš SLA. pastogės patyrėme labai nesmagų dalyką. Paskutiniam Pildomos Tarybos suvažiavime socialistų grupė pastatė susivienijimo sekretoriui Dr. M. Vinikui savotišką ultimatumą: arba rezignuok, arba mes tavę išmesim. Po ilgų aiškinimusi ultimatumas buvo nuimtas tik tuomet, kai Dr. M. Vinikas, nuvargintas politinės inkvizicijos, pagalau pasižadėjo daugiau nekandidatuoti.

—*—

Pamatą šiam ultimatumui sudarė neva išeikvojimas popierio spausdinant "Tėvynę". Tas išeikvojimas bėgyje kelių metų buk siekęs keliolikos dolerių. Politikierių tribunalas neatkreipė domės, kad to popierio M. Vinikas nepasisavino ir antrą, kad pašto liudymai rodo, jog visas nupirktas susivienijimo pinigais popieras buvo sunaudotas laikraščiui.

Pasaulio Ivykiai

Japonai Toli Gražu Dar Neparbloškė Kinų.

Peking — Nors japonai turi sutraukę Kinijoj arti milijono kareivių ir toli nužygiavo į krašto vidurį, tačiau jie nekontroliuoja užkariautos teritorijos. Užpakaly japonų veikia priešo partizanų buriai ir net ištisi kinų kariuomenės pulkai, kurie padaro daug žalos okupantams.

Todėl nieko nuostabaus, jei pastaruoju laiku patys japonai pradėjo kalbėti apie taiką ir rodyti nuolankumo kiniečiams.

Amerikiečiai Nustebo Lietuvių Drąsumu.

Chicago, Ill. — Pirmuose puslapiuose amerikoniški laikraščiai paskelbė žinią, buk Lietuva reikalauja iš vokiečių grąžinti Klaipėdos kraštą. Ir dar pridėta, jog Sov. Rusija remianti tokį Lietuvos žygį.

Rusai Traukia Kariuomenę Prieš Suomius.

Kyga. — Kad greičiau privertus suomius pasiduoti, raudonosios armijos divizijos plaukia į Suomijos pasienį. Iki šiam laikui jau sutraukta apie 40 divizijų, daug orlaivių ir laivyno.

Lenkų Granata Užmušė Du lietuvių Vaikus.

Ukmergėje Mildos gatvės 9 nr. Aleksas auglys, 18 metų, ir jo sesuo Leonora, 9 m., savo bute krapštė rastą kiaušinio formos granatą, kuri sprogusi užmušė abudu januolius. Granatą ištyrus, rasta lenkų gamybos. Augliai ją rado Sodų gatvėje, mokyklos kieme, pamestą patvoryje. Toje mokykloje laikomi internuoti lenkų karininkai.

Mums atrodo, kad šį reikalą turėtų spręsti ne vien siaura grupė politikierių, kurie pa megdžiodami Europos diktatorius, vykdo organizacijoj periodines inkvizicijas, bet turėtų spręsti visi susivienijimo nariai. Per penkus metus toji "klika" visaip persekiojo ir puldinėjo M. Vinikų, ieškodami progos išmesti jį. Dabar jie mano atsiekę savo tikslą. Jie apsirinka. M. Viniko gero var do jie nesuteps, o politinei inkvizicijai gali greit ateiti galas.

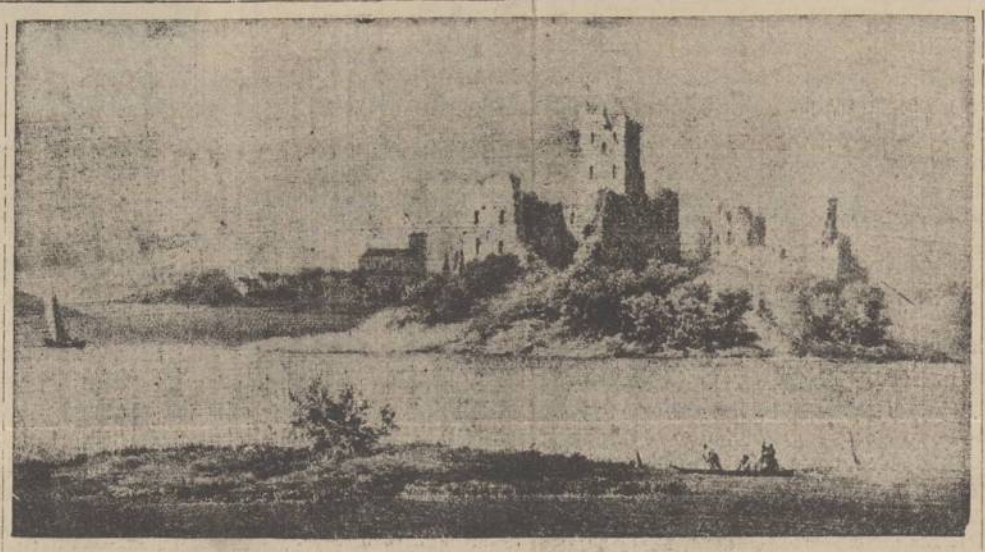

Garsiosios Trakų Pilies Griuvėsiai, Kurie Sykiu su Trakų Miestu Grįžo Prie Lietuvos. Šioje Pilyje Kadaise Gyveno Didysis Lietuvos Kunigaikštis Keistutis.

Lietuva Yra Pasirengus Reikalauti Klaipėdos.

Kaunas. — Amerikos korespondentai pranešė sensacingą žinią, kad Lietuvos vyriausybė pareikalavo iš Vokietijos sugrąžinti Klaipėdos kraštą.

Esą Sov. Rusiją esanti nepriešinga tokiems šiems reikalavimams ir netiesioginiai juos paremsianti.

Tuom tarpu Lietuvos vyriausybė oficialiai paskelbė, jog ji dar nėra pasirengusi įteikti Vokietijai notos tame reikale, bet gal tą padarys vėliau.

Ištikro toks Lietuvos žingsnis sudarytų sensaciją visam pasauly ir aiškiai parodytų, jog Lietuva veda savystovią užsienio politikų.

Banko Tarnautojas Apvogė Banką.

Centralinio Žydų Banko tarnautojas Leizeris Kliocas padirbęs to banko vyr. buhalterio Kurliandkio parašą, 2,700 litų sumai vekselį įdavė Leizerovičiui ir gavo iš jo tą sumą, o vėliau suklastojęs banko orderį tą vekselį iš Leizerovičiaus atgavo. Paaiškėjus suktumui iš banko tarnybos buvo atleistas, o dabar Apygardos Teismas jį nubaudė 9 mėnesiais kalėjimo.

Nepasisekė Pagauti Nei Vieno Prancuzo.

Per ištisą savaitę vokiečių buriai atakavo prancuzų pozicijas, bandydami pasigauti keletą nelaisvių, kad iš jų sužinojus kiek ir kokios kariuomenės yra priešo pusėje. Tačiau visos vokiečių pastangos iki šiam laikui nebuvo pasekmingos. Nors daug jų žuvo, bet nei vieno prancuzų kareivio jie nepaėmė nelaisvėn.

Visa Lietuva Džiaugiasi Atgavus Vilnių Ir Kitus Kraštus.

TELEGRAMA IŠ KAUNO

Visa Lietuva džiaugiasi Vilniaus atgavimu. Namai buvo pasipuošę vėliavomis. Mokyklos buvo uždarytos. Įvyko milžiniška manifestacija. Minios sveikino vyriausybę su sostinės atgavimu. Pasipylė gausios aukos nualintam Vilniaus kraštui irnuvargusių vilniečių pagalbai, kuri atėjus šalčiams skubiai reikalinga.

Pralošė Kortoms, Dabar Nenori Mokėti.

Byla Del 700 Litų.

Kauno apylinkės teisme buvo paskirta spręsti civilinė Murausko byla su J. Falkovskiu.

Murauskas patiekė teismui raštelį, kad jis paskolinęs Falkovskiui 700 litų, kurių Folkovskis jam negrąžinęs.

Falkovskis atsikerta, kad tie 700 lt. buvę paskolinti lošimo tikslams, regis, paties Muraus ko klube, todėl jis ir negrąžinąs, nes pagal įstatymą padarytos skolos lošimo tikslams negrąžintinos.

Falkovskis prašė teismą bylą atidėti ir šaukti jo liudytojus, kurie įrodys, kad pinigus Murauskas jam paskolinęs tikrai lošimo tikslams.

Teismas bylą atidėjo ir šaukisąs Falkoskio liudytojus.

— Kaunas. Pradėtas daryti projektas Biržų giriai, kuri apima 14,380 ha pelkėto plotą, nusausinti. Ateinantį pavasarį žadama pirkti dvi žemkases, kurių viena kainuos apie 50,000 lt. ir iškas per valandą nuo 30 iki 50 kubinių metrų žemės.

Amerika Šoko Gelbėti Finų Nepriklausomybę.

Washington, D. C. — Prez. Rooseveltas ir valstijos departamentas atydžiai seka Sov. Rusijos ir Finų derybas. Suv. Valstijų ambasadorius Maskvoj lankėsi pas užsienio reikalų komisarą Molotovą bandydamas užtarti finus, kurie yra pasirengę kariauti, bet nejšsižadėti savo nepriklausomybės.

Tuom tarpu visoj finų žemėj eina prisiruošimai karui. Sumobilizuota armija, skaičiuje 300,000 pastatyta strateginiuose punktuose. Suomijos sostinę Helsinforsas baigiamas evakuoti. Nerimauja taip pat ir Švedija su Norvegija. Jos nujaučia, kad Sov. Rusija gali daryti pasikesinimą ir prieš jas.

Vyras, Vedęs 30 Moterų Mirė Skurde.

Kroatų miestelyje Cupanja mirė vyras, kuris buvo vedęs 30 moterių. Tas įvyko 45 metų laikotarpyje. Per jo laidotuves paskui karstą sekė 14 nusiminusių — buvusių žmonų. Pirmą žmoną jisai vedė budamas 19 metų. Už kelių mėnesių žmona numirė. Praėjus pusei metų jisai vedė kitą moterį, bet už kelių savaičių ji pabėgo, taip pat padarė ir trečioji žmona.

Pravoslavų bažnyčia atsisakė jam duoti naujus šliubus ir jisai pradėjo gyventi susidėjęs. Vesdamas jisai kiekvieną labai karštai mylėjo, bet praėjus keletai savaičių ta nusibosdavo ir vesdavo kitą. Atstatytai žmonai pamokėdavo ir pirkdavo papuošalus naujai ir tt. Per 45 metus praleido nemažiau 30 žmonų, bet del to numirė visišku vargšu ir be sveikatos.

Lietuvių Armija Vilniun Greit Ieis

Ką Reiškia Vilniaus Krašto Sugrąžinimas Lieteuvai?

J. P. Pentis

Silig savitarpinės paramos sutarties, kurią Lietuva ir Sov. Rusija pasirašė Spalio 10-toj, Rusija sugrąžina Lietuvai gana didelį žemės plotą su Vilniaus, Gardino ir net Lydos miestais. Už minėtos žemės sugrąžinimą Lietuva sutinka įsileisti 20,000 Rusijos kareivių į tris vietas palei Vokietijos sienos su Lietuvos-Rusijos apsigynimo tikslais. Rusija pripažįsta ir užtikrina pilną Lietuvos nepriklausomybę. Tai yra didelis Lietuvai laimėjimas, ypač jei Lietuvos nepriklausomybė bus tikrai nepaliečiama.

Džiaugsmas ir Abejonės

Tokiu budu Lietuvos ilgų metų troškimai kas link Vilniaus krašto tapo pilnai ir galutinai atsiekti. Dabar Lietuvoje visur yra iškilmės ir didelio džiaugsmo, nes šimtai tukstančių buvusių po svetimu jungu lietuvių vėl bus suvienyti su motina Lietuva. Be to, minėtos žemės atgavimas žymiai sustiprins Lietuvą ir todėl kitos valstybės laikys ją didesnėj pagarboj.

Vilniaus krašto sugrąžinimas dar nesuvienija visą Lietuvių tautą. Suvalkijos ir Klaipėdos kraštai vis dar yra po svetimu jungu. Vienok yra galimybės, jog ateityje, ypatingai kuomet įvyks taikos konferencija po dabartinio karo, Lietuva gali atgauti ir minėtas žemes.

Koncesijos Sov. Rusijai

Daugeliui yra nesmagu, kad už grąžinimą Vilniaus krašto Lietuva buvo priversta padaryti gana didelių koncesijų Rusijai. Vieni mano, jog tos koncesijos gali ateityje pražudyti visą Lietuvos nepriklausomybę. Šiuo atžvilgiu Lietuvą galima prilyginti šiek tiek prie Kinijos. Kinija suteikė beveik panašias koncesijas Anglijai, Amerikai, ir kitoms valstybėms, kurios užėmė kai kurias Kinijos dalis su savo kariuomene. Vienok Kinija visą laiką išliko nepriglulminga. Tokiu budu galima tikėtis, kad ir Lietuvai pasiseks išlaikyti savo nepriklausomybę.

Lietuvos Kariuomenė Įžengs į Vilnių Antradieny

Kaunas. — Visa Lietuva su nepaprastu įtempimu laukia to momento, kuomet į Vilnių įžingsniuos pirmieji kariuomenės buriai ir Gedimino kalne iškels trispalvę vėliavą. Tai bus įvykdymas ilgų metų troškimas ir paliuosavimsa krašto. Vilniaus lietuviai džiaugsis daugiau už visus. Pagaliau ir jiems išmuš liuosybės valanda ir nebereikės daugiau kentėti priespaudos ir persekiojimų.

Šeštadieny, spalio 14 dieną, Lietuvos seimas ratifikavo sutartį su Sov. Rusija. Praslinkus porai dienų lietuvių kariuomenė paržengs demarkacinę liniją ir maršuos į Vilnių. Svarbiausieji keliai bus iš Kaišiadorių, per Trakus ir iš Švenčionių bei Širvintų. Žygiavimas gali užtrukti penketą valandų. Taigi apie antradienį, jei nieko ypatingo neatsitiks, lietuvių kariuomenė jau bus Vilniuje.

Komunistų Demonstracija Kaune Išvaikyta.

Sužeidė Du Policininku

Kaunas. — Nespėjus paskelbti, jog Sov. Rusija pasirašė sutartį su Lietuva, Kauno komunistai, kurių didžiumą sudaro žydai, išėjo į gatves demonstruodami ir giedodami revoliucines dainas.

Demonstrantų išviso buvo kokia šimtinė. Kuomet policija bandė juos išsklaidyti, tai jie pavartojo lazdas ir akmenis. Du policininkai sužeisti, o 20 komunistų areštuota.

— Kaunas. Kauno miesto savivaldybė pradėjo atstatyti istorinę Kauno pilį. Šiemet bus atlikti esamų pilies sienų sustiprinimai. Silpnesnės pilies vietos atsargiai išardomos ir atstatomos iš naujo.

— Kaunas. Nemuno kairiajame krante prie Aleksoto kasama nauja prieplauka, kur nuo ateinačio pavasario galės sustoti Nemuno transporto laivai ir baidokai ir prekės stačiai stačiai iškrauti į Aleksoto sandėlius.

— Musų žemė augina 1,500,000 įvairios rušies augalų ir gyvunų.

SANDARA

THE LEAGUE

LITHUANIAN NEWSPAPER

LITHUANIAN WEEKLY NEWSPAPER
Published Every Friday by the
LITHUANIAN NATIONAL LEAGUE of AMERICA

Editorial Office:
814 West 33rd St., Chicago, Ill. Telephone Calumet 6191

SUBSCRIPTION RATES:
In The United States per year $2.00
In Canada and All Foreign Countries per year $3.00

Entered as second class matter OCTOBER 25th, 1928, at the Post Office at Chicago, Illinois, under the ACT of MARCH 3, 1879.

Sandara yra Savaitinis Laikraštis, leidžiamas kas Penktadienis.
Sandara yra Organas Amerikos Lietuvių Tautinės Sandaros,
814 West 33rd Street, Chicago, Illinois.

UŽSAKYMO KAINA:
Suvienytose Valstijose metams $2.00
Užsienyje metams $3.00

Ką Suteikė Lietuva Sov. Rusijai?

Šeštadeny, spalio 13 dieną Lietuvos seimas patvirtino naują politinę sutartį su Sov. Rusija. Paviršutiniai imant, toji sutartis numato, pirmiausia, karinę sąjungą. Lietuva nebebus neitrali. Karui ištikus jos kariuomenė turės stoti į pagelbą raudonąjai armijai. Lietuvos žemėje, prie pat Vokietijos sienų, numatoma statyti visą eilę tvirtovių, kuriose, beabejo, stovės rusų kariuomenė. Taip pat svarbesniuose geležinkelių centruose bus pastatyti rusų garnizonai, kurių skaičius sieksiąs iki 20,000.

Toks įžengimas svetimos kariuomenės į Lietuvą gali buti visaip aiškinamas. Kaikurie tvirtina, jog tai pažeidimas nepriklausomybės ir įsteigimas savotiško protektoriato. Žmonės sako, jog nuolatinis svečias greit įkirėja ir nusibosta. Tačiau šiam atvėjy, svečias gali pasisavinti ir dalį šeimininko teisių ir diktuoti Lietuvai vidaus bei užsienio politikai.

Už susiaurinimą savo suvereniteto ir nepriklausomybės, Lietuva gavo mainais Vilnių ir kaikurias kitas okupuotas krašto dalis. Nors tie kraštai legaliai priklausė Lietuvai ir Sov. Rusija neprivalėjo jų mainyti ir pardavinėti, bet šiandieninėse aplinkybėse teisingumas lošia labai mažą rolę. Stipresnis kaimynas galėjo nieko neduoti; ką gi jam padarysi? Latviai ir estai buvo priversti priimti tokias pat sąlygas kaip ir lietuviai, bet anie negavo nei lopetos žemės.

Kaip seksis Lietuvai gyventi naujose sąlygose parodys netolima ateitis. Kol kas nesimato nei audros, nei giedrių dienų. Lietuvio širdis, beabejo, džiaugiasi, kad jo istorinė sostinė paliuosuota iš svetimos vergijos. Bet tą džiaugsmą užtemdo nerimavimas del svetimos kariuomenės, kuri nežinia kokiais tikslais įžengia į lietuvių žemę ir ten apsistoja. Maskva tikrina, jog ji nori apginti Lietuvą nuo imperialistinių valstybių. Bet ar negalėtų ji atlikti tą patį, laikydama savo armiją už sienos? Garnizonai, kurie bus išmėtyti po Lietuvą vis vien nesudarys pakankamos pajėgos sulaikyti priešą. Atrodo, kad Sov. Rusija vėl bando pasirinkti Lietuvą karo lauku, kaip tai buvo 1914—1915 metais.

Kol Lietuva buvo neitrali, ji išvengė lenkų ir vokiečių armijų įsiveržimo. Dabar, kai Sov. Rusija pasiėmė ją savo karinėn globon, tai kilus vokiečių-rusų karui, Lietuva automatiškai bus įvelta. Tačiau ir tas nėra taip pavojinga, kaip neišvengtina naujų globėjų kontrolė Lietuvos vidaus gyvenime. Tos globos vargiai ar bus galima išvengti. Akyvaizdoj šio visko Lietuvių tauta turės prisitaikinti prie naujų aplinkybių ir sukaupti visas savo pajėgas sutikimui įvairių nelauktų pasikėsinimų pavergti ją dvasiniai ir fiziniai. Kas nori buti laisvas, tas privalo nuolatos budėti ir sergėti tą brangų turtą.

Karas Ne Prieš Vokiečių Tautą, Bet Prieš Hitlerį.

Vienas žymus prancuzų žurnalistas Ch. Morras rašo, jog šiame kare didelę rolę suloš ir propoganda. Hitleris bando susilpninti santarvininkus nuolat šaukdamas, jog jis nenori su jais kariauti. Vokiečių kareiviams vakarų fronte buvo įsakyti kiek galima daugiau bičiuliautis su prancuzais ir bandyti juos moraliai nuginkluoti.

Santarvininkai gi, naudoja kitokius "triksus". Jie skelbia, jog kariauna tik prieš Hitlerį, o ne prieš vokiečių tautą. Girdi viskas but gerai ir taika sugrįžtų, jei nebut Hitlerio. Panašiai elgėsi ir valstybių koalicija 1812 metais kovoje su Napoleonu. Tuomet irgi buvo skelbiama, jog ne prancuzai esą priešai, bet tas korsikietis, kuris neduoda ramybės Europai.

Tačiau, nėra pamato tikėti, kad vokiečiai taip greitai pasiduotų svetimai propogandai. Hitlerio diktatura pradės braškėti tik po didesnių nepasisekimų mūšio lauke. Didelė daugūma vokiečių vis dar tiki į Hitlerį, kaipo į kokį pranašą, kuris nuves juos į pažadėtą žemę. Taigi ims nemažai laiko iki patys vokiečiai įsitikins, kad Hitleris nuvedė juos visai kitur, negu jie tikėjos.

Kad Ir Žemės Drebėjimas Neišskirtų Mus

Pasakojama, jog kuomet didelis prez. Roosevelto oponentas sen. Carter Glass sutiko balsuoti už panaikinimą embargo, tai prezidentas sudavęs jam per petį pareiškė: "Well, karas mus suvienijo. Aš tikiu, kad tik žemės drebėjimas galės mus perskirti..."

Panašiai reikėtų išsitarti ir apie musų išeivijos veikėjus. Per daugelį metų dygę ir augę kivirčiai, asmeniškumai, įtarimai skirstė mus ir trukdė bendram kurybiniam darbui. Draugingumo ir idejiniai ryšiai atsipalaidojo ir mes susiskaldėm į grupes ir grupeles žingsniuodami kiekvienas sau.

Bet štai prasidėjo karas. Lietuva atsidurė prieš galimą pavojų ir sykiu laimėjimą. Dauguma musų veikėjų pradėjo suprasti, jog tokiam momente reikia užmiršti visi mažmožiai ir jungtis visiems į kruvą. Ne tik jungtis, bet ir aktyviai dirbti, nes lietuvių tautos likimas stovi ant svarstyklių.

Tautinės srovės veikėjai pirmi turi atsiliepti. Te nebuna tarp musų tokių, kurie miegotų pačiam darbymety. Kur neitumem, ką nedarytumem pirmoj vietoj statykim visuomenės ir tautos reikalus. Drąsiai ginkim Lietuvos interesus nuo tų, kurie bando jiems pakenkti. Daug yra šiaudadušių lietuvių, kurie del neišmanymo ar tam tikrų išrokavimų griauna Lietuvos pamatus. Su jais turim griežtai kovoti. Šis momentas yra lemiantis lietuvių tautos gyvenime. Jis tesujungia mus į kruvą taip stipriai, kad ir žemės drebėjimas neišskirtų.

APŽVALGA

NEPAPRASTAS PRANEŠIMAS APIE KLAIPĖDĄ

Kaip žinome vienas švedų laikraštis "Dagens Nyeter" paskelbė, jog Lietuva pareikalavo iš Vokietijos daugiau teisių Klaipėdos uoste ir sugrąžinimo kaikurių sričių Suvalkų krašte, kurį neseniai užėmė naziai.

Šis pranešimas, paviršutiniai žiurint, atrodo netikėtinas. Kaip gi gali maža Lietuva, kuri dar neseniai bijojo, kad vokiečiai neįsiveržtų į ją, reikalauti Suvalkų, Seinų ir net daugiau privilegijų Klaipėdoj? Nieko čia ypatingo. Vokiečiai yra daug kų pažadėję lietuviams Klaipėdoj, bet iki šiam laikui mažai ką išpildė. Atgavus Vilniaus kraštą Lietuva padidėjo; dabar jai reikalingas daugiau negu pirma išėjimas į jurą. Todėl aplinkybių verčiama ji ir galėjo pasiųsti notą Vokietijos valdžiai.

NORĖTŲ Į DANGŲ, BET GRIEKAI NELEIDŽIA

Aną dieną Brooklyno "Laisvėj" radau gana navatną išsireiškimą, kursi jau atvirai pranašauja perversmą Lietuvoj. A. Bimba sako:

"Ponai Lietuvoje viešpatavo jau dvidešimts metų. Kodėl neduoti progos Lietuvos darbininkams ir valstiečiams paviešpatauti nors tiek pat metų..."

Del bendros informacijos reikia priminti, jog A. Bimba "ponais" vadina visus tuos, kurie nėra komunistai, o darbininkais ir valstiečiais skaito tik Stalino pasekėjus. A. Bimba klausia: kodėl neduoti paviešpatauti komunistams? Atsakymas labai paprastas. Jiems neduoda del to, kad dauguma Lietuvos gyventojų nenori tokio režimo. Nebent Sov. Rusijos durtuvai priverstų lietuvius nusilenkti prieš importuotą iš Maskvos diktaturą.

EKSKOMUNIKAVO VISUS APDRAUDOS SKYRIUS

Paskutinėj "Tėvynes" laidoj buvo paskelbtas labai įdomus išradimas. P-nas K. Jurgelionis iškėlė aikštėn, jog S. L. A. net šeši apdraudos skyriai, įvesti nuo pradžios 1935 metų esą nelegalus. Anot jo:

"Ir mes čia nepasielgėme taip kaip buvo pasielgta keletas metų atgal, kada buvo įvesti skyriai A,B,C,E,F, ir G tiktai Pildomos Tarybos nutarimu, bet niekad nebuvo paduoti nei vienam seimui patvirtinti. Kaipo seimo nepatvirtinti, pilno legalumo tie skyriai neturėjo lig šioliai".

K. Jurgelionio išvedžiojimu SLA. per keturius metus darė nelegalų biznį, kolektuodamas iš narių mokesnius pagal sauvališkai nustatytą lentelę. Jeigu taip ištikro yra, tai įmokėti pinigai turėtų buti sugrąžinti nariams.

Tačiau porai dienų praslinkus po "Tėvynės" pasirodymo, susivienijimo prezidentas F. Bagočius išpiškino laišką K. Jurgelioniui, reikalaudamas, kad tas pareiškimas butų atšauktas, kaipo klaidingas. Esą, Detroito SLA. seimas užtvirtinęs tas lenteles ir skyrius. Taigi, dabar teks išnaujo aiškinti visą dalyką.

TRUPINIAI

Paliuosavo Per Klaidą

Greenup, Ky. vienas teisėjas perskaitė jury nuosprendį, kuriuo buvo paliuosuotas tulas asmuo, kaltinamas žmogžudystėj. Užbaigus skaitymą jury nariai iškėlė protestą, tvirtindami, buk jie apkaltino, o ne išteisino.

Pradėjus tyrinėti pasirodė, jog jury pirmininkas ne toj vietoj pasirašė ir viskas apvirto aukštyn kojom. Teisėjas atsisakė priimti pataisymą ir žmogus išėjo laisvas.

Vietoj Sviedinio Pagavo Paukštį.

Norman, Okla. laike baseball žaidimo pasitaikė toks dalykas. Otis Clark norėjo pagauti sviedinį, bet vietoj to jos pagavo skrendantį šale paukštį.

— New Yorko miestas pasižymi apetitu. Jis suvalgo penktą dalį visos pagamintos šioj šaly mėsos, žuvies, vaisių ir daržovių, nors gyventojų skaičium jis sudaro vos dvidešimtą dalį.

Trumpi Įspudžiai Iš Kelionės Į Lietuvą

Kaip Šiandien Gyvena Lietuvos Ukininkai?

Rašo Pr. Bastis

Pereitoj "Sandaros" laidoj aš trumpai atpasakojau jums savo kelionę iš New Yorko iki pat savo gimtinės Raseinių apskr. Šį kartą bandysiu nors trumpai nušviesti įvairias Lietuvos gyvenimo sritis.

Raseinių Gyventojai Iškilmingai Pasitinka Vilniaus Lietuvių Ekskursiją.

Palikęs Lietuvą keliolika metų atgal ir dabar vėl į ją sugrįžęs aš pastebėjau didelę pažangą. Beveik visi ukininkai, apie 90 nuoš. yra išsiskirstę į vienkiemius. Trobesiai pastatyti gana gražus; jų stogai apdengti skardimis (blėka), cimentinėm čėrpėmis ir panašiai. Šiaudiniai stogai išėjo iš mados. Kiekvienas ukininkas jau turi įsitaisęs sodelį, kuriam augina įvairius vaisius. Šuliniai apsupti cemento remti niais; vežimai geležinėmis ašimis. Gyvulių tvartai sutvarkyti ir su langais. Naujai statomos triobos jau turi po keletą kambarių ir ištinkavotos.

Dvi Lietuvaitės Prie Paminklo "Nežinomam" Žemaičiui.

Ukių vedimas irgi žymiai pasikeitęs, palyginus prieškariniais laikais. Kaip žinome, pirmiau budavo trys laukai, o dabar jie išdalinti į septynius laukus. Toks padalinimas padaro laukus našesniais. Seniau budavo pievos, o dabar visų reikalingą žolę augina laukuose. Toji žolė yra daug geresnis maistas gyvuliams, negu kad jie gaudavo paprastose ganyklose. Viena rušis taip išaugintos žolės yra taip maistinga kiaulėms, kad jos beveik iš to ir minta.

Visoj Lietuvoj plačiai išsivystė pieno ukis. Karvių rušis žymiai pagerinta. Į jas atkreipiama daugiau domės. Surinktą pieną vežamą į nugriebimo punktus. Į vieną mėnesį ukininkas nuo trijų karvių gauna iki šimto litų pelno. Taip pat nemažai įeigų ukininkai turi iš vištų ir bekonų. Žodžiu, Lietuvos ukininkas jau išmoko racionaliai tvarkyti savo ukį ir iš jo gauti daugiau naudos.

Kuliamos mašinos, arklių varomos, irgi dingo. Jų vietas užėmė motorinės. Ukininkai išnomuoja jas po 6 ar 7 litus į valandą. Kulimo metu jie organizuoja talkas. Šiais metais derlius Lietuvoj yra toks geras, kad ukininkai neatsimena kito tokio. Vienas grudas atnešė iki 25-to grudo. Grudais užversti klojimai. Ukininkų laimei, kainos šiais metais gana aukštos.

Jaunesnieji ukininkai, kurie lanko agronomų paskaitas bando pasimokinti, kaip geriau išnaudoti žemę. Kaikurie net ant kelių akerių sukuria gražiausius ukius ir pasiturinčiai gyvena. Yra ir tokių, kurie del apsileidimo ar nenorėjimo šio to pramokti sunkiai verčiasi, bet tokių skaičius kasmetai mažėja.

Tenka dažnai užgirsti šioj pusėj vandenyne, jog Lietuvos ukininkai yra apkrauti sunkiais mokesniais. Taip ištikrųjų nėra. Ukininkai su kuriais aš kalbėjau, tuomi nenusiskundė. Vienas net pareiškė: "Už dvidešimts akerių aš moku 180 litų taksų. Tuos pinigus aš gaunu už vieno mėnesio pieną, arba porą paršiukų..." Taigi su mokesniais didelės bėdos nėra, bile tik yra kur parduoti maisto produktus.

Sandaros Laikraščio Gen. Atstovai.

Pas Juos Galima Užsiprenumeruoti "Sandarą".

J. Ambraziejus,
168 Grand Street,
Brooklyn, N. Y.

A. Orantas,
508 So. Wilson Street,
Waterbury, Conn.

A. Vokietaitienė,
180 Quinnipiac Ave.
New Haven, Conn.

J. Virbickas,
124 Moultrie Street,
Pittsburgh, Pa.

J. Brazauskas,
17909 Mapleclifte Rd.
Cleveland, Ohio.

S. Radavičius,
680 Mallison Ave.,
Akron, Ohio.

M. Kasparaitis,
1827 Linden Ave.
Racine, Visconsin.

J. Kasputis,
1618 — 68th St.
Kenosha, Wisconsin

S. Jakubauskas,
25 Maryland Ave.
Dorchester, Mass.

M. J. Tumavičienė,
30 Robeson St.,
Jamaica Plain, Mass.

A. Kriaučialis,
10 Sterling St.,
Worcester, Mass.

P. S. Laikui bėgant paskelbsime ir daugiau Sandaros atstovų, per kuriuos vietos lietuviai galės užsiprenumeruoti "Sandarą" ir atlikti kitus reikalus.

VIETA, KUR CHICAGOS LIETUVIAI PERKA SAU ANGLIS

Mes užlaikom tik geriausios rušies anglis ir turim didelį pasirinkimą. Kainos labai prieinamos; užganėdinimas užtikrintas.

Vilija Coal Co.
3700 So. Spaulding Ave. :: Chicago, Ill.
LIETUVIŲ ĮSTAIGA.
Tel. Lafayette 2584.

STATYKITE!

Statome visokios rušies naujus ir taisome senus namus. Viską darome ant lengvų išmokėjimų. Parupiname F.H.A. paskolas ant 10—15 ar 20 metų. Padarome planus, duodame išrokavimus ir kitus patarimus veltui. Reikale kreipkitės prie

JOHN PAKEL & CO.
GENERAL BUILDING CONTRACTORS
6816 S. Western Ave. Tel. Grovehill 0306

Lietuviai Amerikoj

Racine, Wis.

Iš Musų Kulturinio Veikimo.

Spalio 4 d. 7:30 val. vakare 1827 Linden Ave. buvo T. M. D. 121 kuopos susirinkimas. Svarbiausias reikalas šio susirinkimo, išdalinti šių 1939 m. knygas.

Nariai pilnai patenkinti Centro Valdybos teikiamomis knygomis.

Nutarta ruošti kaukių šokį. Į komitetą apsiėmė J. P. Baukus, M. Kasparaitis, J. Vasiliauskas, A. Tiltonas ir J. Kapočius. Nutarta del gavimo naujų narių sudaryti nužiurimų lietuvių sąrašą ir prie jų lankytis su kvietimu prisirašyti į TMD.

Ruošiamės į Birutės Koncertą

Nutarta visais galimais budais remti 119 kuopos ruošiamą Birutės choro koncertą, Kenosha, lapkričio 19 d., German American Home. Greitu laiku pavesta valdybai sušaukti susirinkimą del aptarimo steigti letuvių kalbos mokyklėlę ir galutino prisiruošimo prie kaukių šokių.

— M. Kasparaitis.

DETROIT, MICH.

TMD. Susirinkimas. Muz. A. Kvedarui Sekasi

Sekmadienį, spalio 8 dieną įvyko TMD. 68 kp. susirinkimas p. Armano svetainėj, prie 24 gatvės. Kuopos raštininkas A. Kizas išdalino nariams naujai gautas knygas.

TMD. Centro pirmininkui pranešus apie vajaus pasekmes ir kad per vajų prirašyta netoli šimto naujų narių. Šios kuopos nariai vėl siulo centro valdybai po naujų metų skelbti kitą vajų.

Kadangi ši kuopa per vasaros karščius tris mėnesius nelaikė susirinkimų, tai dabar nutarė vėl pagyvinti darbuotę. Įgaliota kuopos valdyba surengti rudeninį vakarėlį, kurio proga tikima padaryti keliolika dolerių pelno kuopai ir prirašyti vieną kitą naują narį ir patiems bendroj draugijoj pasilinksminti ir arčiaus susipažinti. Kuopa didėja, todėl reikia ir pažintį tarpe narių palaikyti.

Muz. A. Kvedaras Detroite; Choras Pradeda Atgyti.

Su spalio pirma diena muzikas A. Kvedaras pradėjo mokytojauti bei vadovauti Detroito Dailės Chorui. Pirmą savaitę jau atlaikyta trys pamokos. Tas tęsiama ir toliaus, nes norima išmokinti keletą dainelių ir neužilgo pradės rengtis prie operetės, regis— "Maluninkas ir Kaminkrėtis". Dailės choras sparčiai auga; tik per pirmą savaitę narių skaičiumi pakilo apie 50%.

Bet visgi reikia pasakyti, kad choras nėra dar perdidžiausias; nėra nė šimto dainininkų. Mylinti dainą jaunuoliai ir jaunuolės be atidėliojimo turėtų prie šio choro prisidėti, tuo labiaus, kad p. Kvedaro asmenyje turime kvalifikuotą chorvedį ir mokytoją.

Pereitą sekmadienį ir Sandaros korespondentas aplankė Dailės choro pamokas ir tenka pasakyti, kad tokių chorvedžių Amerikoj lietuviai mažai teturi. Įsižiurėjus į Kvedaro vadovavimą, jo pareiškimus ir paaiškinimus, girdėjimą kaip kas dainuoja, tuoj pamatai, kad tai meisteris savo profesijoj; dirbąs be dvejojimų ir klaidų. Dainos dainuojamos beveik išimtinai komp. Vanagaičio, kas mano nuomone yra "good", nes čia gimęs jaunimas myli linksmo turinio muziką. **— Korespondentas.**

NORWOOD, MASS.

Sandaros 33-čia kp., Norwood, Mass. Apvaikščios 25 Metus Sandaros Gyvavimo Jubiliejų.

Kadangi sandariečiai per eilę metų dirbo nenuilstančiai tautišką darbą ir ėjo tiesiu keliu nesvyruodami ir daugiausia darbavosi del Lietuvos nepriklausomybės, todėl 33-čia kuopa, Norwoode nutarė, kad apvaikščiojant tokias sukaktuves neužtenka surengti tik paprastą vakarėlį ir publika tik kalbų pasiklausytų.

Jie nutarė, kad Norwoodo ir apielinkės publikai, kaipo atlyginimą duoti netik paprastą vakarienę, bet ir dvasios maisto. Jie Jie pakvietė iš Worcesterio "Aušrelės" chorą su jos nenuilstančiu vadu J. Dirveliu. Į Norwoodą sutiko atvažiuoti visas "Aušrelės" choras ir pastatyti, netik Norwoode, bet ir kitur dar nestatytą 3-jų aktų Operą "Čigonai", su puikiausiais kostiumais ir pilnu pastatymu.

Brangus Lietuviai! Mes visi žinome, kas yra J. Dirvelis ir kas yra "Aušrelės" choras. Rodos, ten yra kas nors nepaprasto, todėl 12 d. lapkričio, 1939 m. nerengkime kitų parengimų, kad nepakenktume vieni kitiems, bet visi kaip vienas eikime, važiuokime į Norwood, Mass. Lietuvių svetainę 13 St. George Ave. Trečią val. po pietų prasidės "Čigonų" 6-tą val. bus apatinėj svetainėj bankietas.

Gerbiamieji! Mums šiandie visiems ramybės neduoda, lig kirminas griaužia musų kiekvieno sielą. Tas kirminas tai yra tos karo šmėklos, kurios yra taip arti musų tėvynės Lietuvos. Nerami yra kiekviena valanda ir minutė ir kiekvienas klausomes su įtempimu, ar neišgirsime ko naujo apie musų tėvynę Lietuvą. Taigi, norėdami nors valandėlę nusikratyti tų neramių minčių, 12 d. Lapkričio-Nov. eikime ir išklausykime to puikaus programo, kurį pildys Worcesteriečiai, o tikiu, kad ne apsivilsime ir busime pilnai užganėdinti, nes tokie perstatymai yra didelė retinybė. Todėl visi kaip vienas eikime į "Čigonų" Operą ir į Jubiliejinį bankietą.

Valio visi į Norwoodą!

Įžanga į operą ir bankietą, $1.00. Kas nenorės dalyvauti bankiete, tai bus 45 centai įžangos į koncertą. Po perstatymo bus bankietas su šokiais — visi bukime!

— J. M. Tumavičienė.

— Daug garbingiau yra surasti kituose gerą ypatybę, negu blogą.

Grand Rapids, Mich.

Dainuos Metropolitan Operos Solistė Ona Kaslas

Penktadieny, spalio 20 dieną į Grand Rapids atvyksta žymi Amerikos dainininkė, lietuvaitė Ona Kaskas. Ji pasirodys su vietiniu sinfonijos orchestru miesto auditorijoj. Daugelis šios kolonijos lietuvių rengiasi atsilankyt į koncertą ir paklausyti Ontės dainavimo.

Iš Sandaros Centro

Sandaros Vajus Prasidės Lapkričio 1-mi

Jau porą kartų buvome pri siminę apie Sandaros Jubiliejinį Vajų, kurį nutarė pravesti įvykusioji Sandaros Konferencija Brooklyne.

Vajus numatyta tęsti per 6 mėnesius, pradedant su lapkričio pirma ir baigiant su balandžio 30 diena, 1940 metais. Kuopos prašomos šaukti savo susirinkimus ir išrinkti vajaus darbuotojus. Neužilgo bus pasiųsta kuopoms vajaus tvarka ir nurodymai.

New Yorkas-Brooklynas už sibriežė gauti apie porą šimtų "Sandarai" naujų skaitytojų ir narių. Tai butų rimta konpeticija Bostonui, o dar blogiau — milžinui Chicagai.

Viskas galima tik reikia noro pasidarbuoti.

Sandaros Esamų Narių Domei

Kalbėdami apie vajų — prirašinėjimą naujų narių ir skaitytojų, pasirupinkime, kad ir senų narių duoklės butų pilnoj tvarkoj — "up to date".

Vasaros sezonas jau praėjo ir butų laikaso pradėti savo darbuotę, pradedant nuo kuopos narių duoklių sutvarkymo.

Sandariečių Parengimai

Ta pati Brooklyno konfeerencija taipgi nutarė, kad kiekviena kuopa surengtų bent po vieną parengimą ir paskirtų pusę pelno Sandaros Centro naudai. Taigi ir apie šį reikalą jau laikas pradėti rupintis. **— Sekretoriatas.**

Sandariečiai Pradeda Judėti.

Pastaruoju laiku gauta keletas laiškų nuo musų veikėjų, kuriuose pranešama apie sandariečių darbuotę.

P-nas J. Ambraziejus parėjo kalavo prisiųsti sandaros rasyčių knygučių. Jis sako: — "Pažadėta ir turi buti ištęsėta — Brooklynas ir New Yorkas turi gauti 200 naujų narių ir skaitytojų".

Bostoniečiai irgi ruošiasi prie didelių darbų. O ką jie dirba, pasekmės neabejotinos. Paimkim, kad ir Sandaros centro naudai surengtas piknikas, kuris davė net visą šimtinę pelno. Tačiau, žinoma, už šio piknikо pasekmes kreditas tenka visiems Mass. valstijos sandariečiams. Todel mes ir ačiuojam visiems lygiai.

P-ni Tumavičienė praneša, kad Norwoodo sandariečiai rengiasi iškilmingai — su Bankietu ir perstatymu operetės "Čigonai" atžymėti Sandaros Jubiliejų.

Knygučių reikale štai ką sako: "Kiekvienas kuopos narys pasiima po vieną knygutę, o už likusias kuopa apmokės iš savo iždo. Reiškia šiai kuopai buvo pasiųsta daugiau knygučių, negu kad kuopa turi narių. Bet, kaip matome,— nors norwoodiečiams buvo uždėta ir per sunki našta, tačiau jie surado budus ir galimybę tų naštą pakelti. Garbė Norwoodo sandariečiams!

Pittsburgho sandariečiai irgi rengiasi triukšmingai atšvęsti Sandaros Jubiliejų ir net reikalauja, kad kas nors atvyktų iš centro. Nors mums toli išanksto sunku duoti užtikrinančius pažadus, tačiau turime pasakyti, kad bus dedamos pastangos pittsburghiečių reikalavimus patenkinti.

Laukiame ir iš kitų kolonijų panašios akcijos.

ALT. Sandaros Konferencija Conn. Valstijoj

Įvyksta Spalio 29 dieną Waterbury, Conn.

ALT. Sandaros 2-ro Apskr. kuopų metinė konferencija įvyks Spalio-Oct. 29 d., 1939. Sesijos prasidės 12 val. dieną, Lietuvių svetainėj, 103 Green St., Waterbury, Conn.

Gerbiamos ALTS. 2-ro aps. kuopos visos dalyvaukite skaitlingai šioje konferencijoje; Sandaros pavienius narius ir veikėjus kviečiame dalyvauti.

Taip pat prašome atvykti ir Sandaros Centro Valdybos narius, kitų valstijų apskričius, kuopas ir pavienius narius. Tolimesnių valstijų sandariečiai gal ne visi galėsite atsiųsti atstovus į konferenciją, bet per laiškus galite prisiųsti gerus sumanymus, patarimus ar pasveikinimus.

Broliai Sandariečiai, visi savo mintis ir veikimą glauskime į kruvą. Vieno apskričio konferencija turi rupėti mums visiems, kad ji butų pasekminga del ALTS. organizacijos.

A. Orantas,
508 Wilson St.
Waterbury, Conn.

Duoda Kitiems Gerą Pavyzdį.

Sulig TMD. centralinio raštininko pranešimu Sandaros 39-toj laidoj, ši kulturos ir apšvietos draugija tarpe išeivijos vis labiaus auga ir stiprėja. Ir štai prie šios kulturos ir apšviestos ryšiais sujungtos šeimynos vėl susilaukėme vieno stambaus ir darbštaus nario — Dr. A. L. Graičuno, kuris yra laisvos minties, energingas ir darbštus veikėjas jau per daugelį metų. Jis yra vienas iš daugelio nuolatinių rašėjų lietuvių laikraščiuose ir savo raštuose jis visados pareiškia mintis laisvai ir atvirai, nesvyruodamas ir nelenkdamas prieš nieką savo galvos.

Taigi kaip matome, Dr. A. L. Graičunas yra brangus nenuilstantis ir visa savo širdžia trokštantis veikėjas pasiryžęs vesti lietuvių tautą tuo plačiuoju laisvos minties vieškeliu į linksmesnį rytojų. Ir dabar Dr. A. L. Graičunas davė gerą pavyzdį ir parodė Tėvynės Mylėtojų Draugijos atviras duris dėl visų rimčiaus susipratusių ir save gerbiančių išeivijos lietuvių.

Kurie žmonės energingai dirba, tai linksmai gyvena ir džiaugiasi savo darbų gausingais vaisiais. O kurie sėdi kojas sukeitę ir tuno sau langų langinyčias, nepažvelgdami į savo tautos reikalingus reikalus ir vis dar drožia tą ilgą jiešmą kepsniui kepti, tai atbėgęs kudlius nuneša jiems tą jų kepsnį.

Čionai turiu minty tas lietuvių kolonijas Amerikoj, kurios dar vis kažin ko lukuriuoja ir nesiskubina šiai kulturos ir apšvietos draugijai sudaryti stipresnį kuną ir plačiau išplėsti jos prakilnius darbus.

Wm. Staupinkas,
TMD. Globėjas.

— Gimdymo kontrolė nėra šių laikų padaras. Ji buvo žinoma senovės lietuviams ir net egiptėnams.

"Viskas Ramu Vakarų Fronte"

Įvykusioje Sandariečių Konferencijoje, rugsėjo 9 dieną, Brooklyne, vienbalsiai nutarta pravesti Sandaros Vajus, gavimui naujų narių ir skaitytojų Sandarai. Vajaus vedime Sandaros Centrui pagelbon išrinkta ir komisija, kurios nariu ir aš esu.

Dabartinis rudens laikas, kaip tik tinkamas vajui. Tad nereikia laukti ir laikas tuojaus pradėti ir veikti.

Komisijos nariai, gyvendami toli nuo Centro, pirmieji nieko negali pradėti, nes jiems nėra žinomos Centro išgalės, kokia tvarka vajus turėtų buti vedamas. Iš redakcijos, administracijos ir Centro Valdybos pusės nė žodžio šiame reikale nesigirdi. Reiškia viskas ramu vakarų fronte.

Mes komisijos nariai nenorime buti tokia komisija, kaip iš medžių subudavota ir nieko neveikianti. Jeigu nutarta ir apsiimta, tai turi buti ir veikiama. O kada bus veikiama, tada ir naudos bus. Dejones ir tinginystę pakiškime po tuo suolu, ant kurio sėdime. Atsikelkime ir eikime darban.

Sandaros Centro Valdyba, jeigu negali pasitarti laiškais, privalėtų turėti suvažiavimą ir vajaus planus išdirbti. Sykiu turėtų sudaryti vajui vesti komisijas ir kituose didesniuose lietuvių centruose. Reikalui esant laiškais gali pasitarti ir su Brooklyne išrinkta komisija bei kitais veikėjais.

Sandara per savo gyvavimo laiką atliko didelius ir kilnius darbus Amerikos lietuviams ir Lietuvai. Daug kilnių darbų gali atlikti ir dabar. Daugelis amerikiečių lietuvių sandariečių darbus praeityje įvertina ir mielai prisidės prie ateities darbų. Tik reikia parodyti veikimas ir gyvumas.

Jeigu Sandaros centrui ar centro valdybai nėra įmanoma kas pradėti veikti arba bent kokios kliutys neleidžia, tegul pasitaria ir praneša Brooklyne išrinktai komisijai. Tada komisija žinos kas daryti ir kų pradėti veikti. Lietuvių priežodis sako, kad tylėjimas yra auksas, bet šiame reikale tylėjimas į auksą nepavirs. Visi darban ir tuojaus, nė dieną neatidėliodami.

K. J. Paulauskas.
Vajaus Kom. Narys.

— Amerikos moteris karas smarkiai sujaudino, kai jos sužinojo, jog mėgiamiausias jų artistas Charles Boyer įstojo prancuzų armijon.

Drobė Paklodėms ir Užvalkalams, Vilnoniai Šveteriai, Pančiakos, Pirštinės ir Kepurės.

Vilnoniai Apatiniai Marškiniai Vyrams ir Moterims.

Bridgeport Knitting Mills — 18pt

BRIDGEPORT KNITTING MILLS
504 West 33rd Street
Arti Normal Ave., Chicago
Telefonas VICtory 3486
F. Selemonavich, Sav.
Atdara Kasdien ir Vakarais ir Sekmadieniais.

Vienas iš Tukstančių Chicagoje

GASU ŠILDOMU MAŽŲ NAMŲ

Vis didėjantis Chicagos mažesnių namų skaičius yra apšildomas gasu. Dabar, daugiau negu bet kada, Chicagos šeimynos supranta, kad nepalyginamas smagumas ir patogumas, šildantiesi gazo šiluma, sutinka su vidutinės šeimos biudžetu. Pavyzdžiui: Štai namas priklausąs JOSEPH PETTED, 5358. South. Honore. Street, penkių. kam. barių medinis namas su gaso šildoma karšto vandens apšildymo sistema. Gaso kuras PER 8 ŠILDOMUOSIUS MĖNESIUS 1938-1939 metais vidutiniai apsiėjo tiktai . . .

$9.50 MĖNESIUI

IŠVISO PER SEZONĄ TIKTAI $76.

Šauk WABash 6000 tikslu gauti tikrą apskaitliavimą, kiek apseis Automatinis Gasinis Namo Apšildymas.

MODERN COOKERY . . CONSTANT HOT WATER . . SILENT REFRIGERATION . . GAS HEATING
THE PEOPLES GAS LIGHT AND COKE COMPANY
PHONE WABASH 6000

MODERNIŠKAI ĮRENGTA
Fotografavimo Studija
Visų Rušių Nuotraukos
W. J. STANKUNAS
FOTOGRAFAS
3315 So. Halsted Street
Tel. Yards 1546.

J. HERTMANAVIČIUS
Insurance — Notary Public
Apdraudžia namus, rakandus, biznius, langus, automobilius ir tt.
Padaro Kontraktus, Mortgičius, Leasus ir tt.
814 West 33rd Street
Chicago, Illinois
Tel. Calumet 6191

Skanus Valgiai
ir Visokie Gėrimai
Pabst Blue Ribbon
ir Lengvi Užkandžiai
ST. LENDZBERGIO UŽEIGOJ
1435 W. 47th St.
Pusantro bloko nuo Ashland
Kviečiami visi tautiečiai bile laiku, bile valanda.

Englewood 5883-5840
P. CONRAD
FOTOGRAFAS
420 WEST 63RD STREET
Dar gražiau, moderniškiau įrengta.

Phone Boulevard 7258
LIETUVIŲ ĮSTAIGA
MONARCH
Wine and Liquor Store
John Gaubas, Sav.
3529 So. Halsted St.
Chicago, Ill

ATLANKYKIT SVEIKATOS PIRTĮ
A. F. CZESNA'S BATHS
TURKIŠKOS, RUSIŠKOS SULFURINĖS VANOS IR ELEKTROS TREATMENTAI
Švediški Mankštinimai ir Elektros Masažas
Treatmentai visokių ligų, reumatizmo, nervų atitaisymo šalčio ir taip toliau, su elekriniais prietaisais — Violetiniai Saulės Spindulių treatmentai.
Mineralinės, sulferinės vanos duoda didžiausią kraujo cirkuliaciją, kuomi galima išsigelbėti nuo visokių ligų.
KAMBARIAI DEL PERGULĖJIMO
Moterių skyrius atdaras: Utarninkais nuo 8 ryto iki 12 v. nakties
1657 West 45th Street
Kampas South Paulina Street Phone Boulevard 4552

Direct Echoes

(AIDAI)

Facts — Humor — Literature — Gossip — News

No. 41 — October 13, 1939. VOLUME X

How Anna Kaskas Won Her Fame As An Opera Singer.

Anna Kaskas

Metropolitan Opera Star, Miss Anna Kaskas is one of the younger group or artists who have found a radio contest a stepping stone to musical success.

She was born of Lithuanian parents in Bridgeport, Conn., and studied music at Hartford conservatory, financing her studies with her earnings as a stenographer.

She sang one evening at a private musical where her ability attracted the interest of a wealthy music lover who contributed $500 to send Anna to Europe to study.

The choir in which she was soloist collected a little more and with these modest funds she sailed and began her European study.

Makes Debut in Kaunas

Her debut was made appropriately in Kaunas, Lithuania, homeland of her parents. She sang firs in "The Masked Mall", and later was given the part of Siebel in "Foust". Thene she was given some further financial help which enabled her to go to Italy. Here she studied in Milan under Ferdinand Ferrara, wisely chooosing him for her instructor because out of five instructors who heard her, he was the only one who criticied — and quite savagely — the way in which she used her voice, though he admitted its possibilities were considerable.

Wins Chance in Opera

Late in the winter of 1936, Earle Lewis, who is now assistant manager of the Metropolitan Opera association, heard Miss Kaskas sing at a lesson and was so impressed with her voice and ability that he arranged to have her sing at the first of the Metropolitan radio auditions. From a field of 700 contestants, Miss Kaskas placed first and won the prized opportunity to appear at the Metropolitan during the spring season. She sang such roles as Maddalena in "Rigoletto" and Lola in "Cavalleria Rusticana" and also had the title part in a revival of Gluck's "Orpheus and

Her work in these roles won her a contract for the next regular season at the Metropolitan and she has been singing there ever since.

Too Much Education

Waitress Lulu — Don't you like your college pudding, sir?

Kickbush — No, I'm afraid not. There seems to be an egg in it that ought to have been expelled.

Escaped

He—There goes a couple who would be only too glad to have a skeleton in their cupboard.

She—Why, how is that?

He—Well, you see they had one there, and it got out!—Stray Stories Magazine.

Birutė

Well Piples here I'm again, more news, more gossip, more stuff!

We're sorry to hear that Eleanor and Martha were in an auto accident a few weeks back. But I also understand that it was not very serious... so come on girls, let's see you around very soon!

Albina showed up after a long long absence. This time I hope you stay Albina. How about it?

Hypathia wore a red blouse bought in New York? (anyway my advice is to stay away from the bull)!

I see that Ray Termenas finally showed up... Now I wonder did my article concerning him bring about the result or was it Sadie's third degree?

For shame Helen Sims... reading the newspaper during rehearsal while the altos were struggling with the music. (O. K., O. K. Altos don't jump on me I just fooling)!

Could there be another new romance actually budding in Birute's? Why haven't you noticed the shy glances that were passed back and forth between Sweetie-Pie (Helen S.) and Stanley Evaskas? Take a good look the next time you see the two lovebirds together!

Did you notice the grouch Esquire was harbering? Wonder if a certain party had anything to do with it? Huh?

So we finally came to the conclusion that our Hallowe'en Party is to be held at the home of our fair soprano Aldona Gailevich who lives at 76 E. 101st Place in Roseland. And everyone is to come in costume or a penalty will have to be paid. The Party will be held the Saturday before Hallowe'en. In other words the 28th of October. So come on all you members and be present for a really wonderful time.

The songs are rolling along famously... that is we're all working hard to get the songs, that Mr. Byanskas is teaching us, down pat!... Our Kenosha trip isn't far off now. Only a little more than a month is left. So keep up the good work members by coming to every rehearsal!

Welcome back to Chicago Helen Chesna... She's been in New York over a month. In fact I don't think I'd be far from wrong if I said 2 monhts. Anyway we're glad to see you back in Chicago Helen!

I'll be seeing you soon **Mr.E.**

GARSINKITĖS "SANDAROJE"

L. U. C. NOTES

What Is Going to Happen Oct. 15?

Members of the Lithuanain University Club are enthusiastically beginning a new year. In last weeks column I outlined our next bunco party. This week I should like to remind all of our friends of the time — Sunday, October 15, at 2:30 P. M., and the place — the beautiful Zig-Zag Club at 6819 South Western Ave. Prizes will flow freely at every table. If you would like to test your luck, we'll be looking for you tomorrow.

Committees are now being organized, and it is the hope of the executive committee that every member volunteer to serve on a committee. Any member who was unfortunate enough to have missed the last meeting and would like to serve on a committee can do so by getting in touch with John Balanda — the President.— **H. Slakis.**

Barbara Darlis Concert In Chicago on Oct. 25th

Barbara Darlis, popular Lithuanian-American song artist, will give a musical concert on Wednesday evening, Oct. 25, at the Women's Club, which is located in the down-town section of Chicago. This will be her first public appearence since her recent return from Lithuania.

"Jaunoji Sandara" to Give Concert on Nov. 12th

The "Jaunoji Sandara" chorus, under the new leadership of Mr. J. Byanskas, is now holding regular rehearsals in preparatory for a musical concert, which will take place on Nov. 12, at the Lithuanian Community Center, 3133 So. Halsted St., Chicago, Ill. The concert is being sponsored by the local Simanas Daukantas Society.

NORWOOD, MASS.

The "Aušrelės" Chorus, of Worcester, Mass., will make a trip to Norwood, Mass. on Nov 12, 1939, to present the opereta "Čigonai" there on that date. Mr. J. Dirvelis is the director of the chorus. The presentation of the opereta will take place under the auspices of the Norwood Branch of the Lithuanian National League of America.

Two Famous Artist From Lithuania.

Two Lithuanian musicians are announced as coming to Chicago this year. Kipras Petrauskas, leading tenor at the State Opera in Kaunas, Lithuania's capital, will sing twice with the Chicago City Opera company, according to one report.

Vytautas Bacevičius, pianist composer and profesor of music at the Kaunas State conservatory, will also visit this city, perhaps to present some of his own works in concert.

Kuomet sekančiais metais prasidės New Yorko pasaulinė paroda, tai daugelio tautų pavilionai gal visai neatsidarys del to, kad nebebus ką reprezentuoti; ne bent — nau ją vergiją.

Will Hitler Apply His Repatriation Plan To Kaipėda?

By Joseph Pentis

There is one thing in Hitler's recent peace address that is praiseworthy, and that is his plan for the repatriation of nationals as a step towards the establishment of permanent world peace. The presence of nationals in a neighboring country always offered a more or less sincere excuse for agressive action. For example, Germany's action against Austria, Czecho-Slovakia, Lithuania, and Poland, was based on the fact that there are large German nationals living in these countries.

Hitler's plan to transplant the German nationals from Lithuania, Latvia, Estonia, and Roumania, in order to avoid agressive action against these countries, must be admired by all sincere advocates of world peace. It is a step in the right direction!

However, if Hitler is sincere then he should apply his repatriation plan to the Klaipėda district (Memelland) It is an established fact that fully 75% of the inhabitants of that district are Lithuanians. Therefore, if Hitler is really sincere, he should transplant the 25% German population of the district in exchange for Lithuanians. who reside on the western side of the Nemunas river, and return the district to Lithuania. The district is of no importance whatever to Germany, but of vital importance to Lithuania.

Trumpas, Atviras Laiškas Lietuvos Kupiškėnams.

Kupiškėnai, kurie gyvenat Lietuvoj, į jus šis atviras laiškas laiškas yra rašomas, tikslu priminti, kad nepamirštumet tos pareigos, kurią uždeda ant jusų socialis gyvenimas.

Kai kurie iš jusų turėdami gerą sveikatą, tvirtą nusistatymą, budami taupus, griežto pasiryžimo — pasiekit tas aukštumas, kad rytojaus dieną aprupintum. Čia jusų pareiga nepasibaigia, o tik prasideda. Kaip-gi su tavo kaimynu? Delko jis skursta ir vargą gyveną, be vilties sulaukti doresnio rytojaus?

Ar čia ne tavo pareiga jam pagelbėti atsistoti ant kojų?

Pirm negu ištiesti bičiulišką pagalbos rankų, patirk kas jį privedė prie to amžino vargo ir skurdo? Blogas paprotys, or silpnaprotystė, nesugabumas prisitaikyti prie gyvenimo sąlygų ar bloga sveikata. Žodžiu surask priežastį. Suradęs priežastį prašalink ją. Taip kaip gydytojas daro gydydamas ligonius. Ypač kada užpuola ligų epidemija.

Man yra žinoma, čia gyvenant — už tukstančio mylių nuo jusų brangus Kupiškėnai, kad didžiausias priešas yra alkoholis, kuris trugdo, stabdo pasiekti darnesnį rytojų — tavo bičiulių. Tad delko to nelabojo alkoholio neprašalinti, arba pažaboti taip, kad jis negalėtų pakenkti tavo kaimynui, tavo bičiuliiui?

Pamokos, maldavimai, raudos, dejavimai: girtuokliui žmogui nieko nereiškia; girtuoklis nesustos gėręs — dar pasityčios iš tavo maldavimo. Visu pirma reikia sumažinti karčiamų skaitlių. Toliaus uždėti didelę pabaudą karčiamos valdytojui už pardavinėjimą svaiginančių gėrimų jaunamečiams ir žinomiems girtuokliams. Bausti visus tuos žmonis, kurie girtuoklį vaišina ir girdo svaiginančiais gerimais. Norint tik gerą daryti — priemonių ir budų galima surasti. Girtuoklio bausti negalima, jis reikia gydyti, nes jis tikras ligonis ir jam reikalinga ne pabauda, bet gydytojo globa.

Reikia nepamiršti, kad girtuoklystė, tai šaltinis viso pikto ir blogumų!

Čia kalti jųs patys, mylimieji mano Kupiškėnai; kalti valsčiaus ir apskrities pareigunai, kurie tyčia platina girtuoklystę, kad nepramatytumet iš kur kyla skurdas ir sunki gyvenimo našta. Vykit lauk iš Kupiškio karčiamas ir pamainykit pareigunus, kurie kleboniš ką propaguoja kaimiečiams.

— **Dr. A. L. Graičunas.**

Amerikos Lietuviai Ir Vilnius

Musų Kovos už Vilnių

M. Vadylos Kalba Pasakyta Per "Margučio" Radio, Spalio 9 Dieną

Ilgoj kovoje už Vilniaus atvadarimą, mes, Amerikos lietuviai esam nemažai prisidėję. Ne tik aukomis, bet ir kulturine bei politine akcija. 1923 netais Chicagoje sutvėrėm Vilniaus Vadavimo Komitetą. Tai buvo pirmutinė organizuota pastanga eiti į pagelbą okupuoto krašto gyventojams ir ginti jų teises.

Mes, Amerikos lietuviai, taip pat pirmutiniai pradėjom minėti Spalio 9 dieną, kurioj Vilnius buvo okupuotas, 1920 metais. Suruoštuose mitinguose surinkdavo šimtus dolerių ir priėmę rezoliucijas siuntėm jas visoms didžiosioms valstybėms, pasmerkdami Želigovskio smurtą ir reikalaudami, kad Vilnius but grąžintas Lietuvai.

Šis platus ir organizuotas Am. lietuvių veikimas greit persimetė į Lietuvą, kur irgi pradėjo tvertis Vilniui Vaduoti Sąjungos skyriai ir minėti Spalių 9. Taigi ačiu musų subendrintom pastangom, platusis pasaulis neužmiršo padarytos mums skriaudos ir net šian dien dar Amerikos ir kitų šalių spauda suminėdama Vilnių prideda pastaba, jog Vilnius buvo atimtas iš Lietuvos.

Dabar jau pirmieji okupantai yra pabėgę iš Vilniaus, o jų kariuomenė mušio lauke sunaikinta. Vilnius pateko į Sov. Rusijos rankas. Lietuviuose vėl kyla rupesniai ir nerimas. Kas atsitiks su Vilnium? Ar bus jis grąžintas Lietuvai, kuriai teisėtai priklauso? Šis klausimas išsiriš šiandie, ar rytoj.

Sulig pranešimų Sov. Rusija atiduos Vilnių Lietuvai, žinoma, su tam tikromis sąlygomis, kurias Lietuva visvien turės priimti. Vilniaus grąžinimas šiame momente butų labai patogus Lietuvai. Jei pirmiau abejojom apie vietinių žmonių prielankumą, tai dabar tos abejonės dingo. Net ir karščiausi lenkai džiaugias iki ašarų, kad Lietuva paima juos savo globon.

Jei šie pranešimai išsipildytų ir istorinė sostinė butų atiduota, tai apart malonumo ir džiaugsmo, turėsime pajusti ir naujas pareigas. Tas sritis, kurios ilgus metus buvo svetimų globoj, reikės priartinti prie Lietuvos, tikrosios motinos, kurią svetimi vertė neapkęsti ir niekinti. Kiekvienas susipratęs lietuvis turės buti tautiniu misionieriu ir sykiu geru pavyzdžiu tiems, kurie vėliau sugrįž į Lietuvos globą.

Tačiau, kas neatsitiktų tame laikotarpyje, kuris stovi prieš mus, lietuviai, turi buti viskam pasirengę. Pasisekimai, laisvė ir gerovė priklausys nuo vieningumo, tautinio susipratimo. Jei kaipo tauta, lietuviai bus kieti it plienas ir ištvermingi, kaip senas ųžuolas, tai drąsiai galime žiurėti į ateitį, su pasitikėjimu, jog Lietuva pasiliks laisva ir nepriklausoma su sostine Vilniuje.

— Amerikoj yra apie du milionai porų dvynukų.

Turtas virš $3,500,000.

Atsargos kapitalas - $250,000.

Dabar Mokame 3½% Už Padėtus Pinigus.
Duodam Paskolas Ant Namų 1 iki 20 mt.

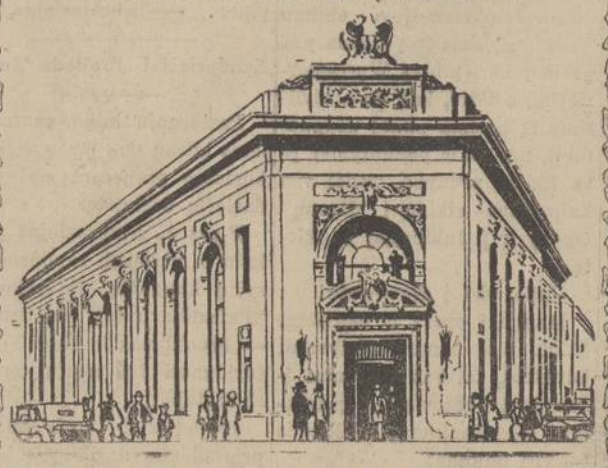

STANDARD FEDERAL SAVINGS AND LOAN ASS'N OF CHICAGO

4192 S. ARCHER AVE. Justin Mackewich, Pres.

Tel. LAFyette 4673 — Apskaitliavimus Teikiam Dykai

BRIGHTON PARK CONSTRUCTION CO.

Not Inc.

GENERALIS KONTROKTORIUS IR BUILDERIS

Padedam Pamatus, Porčius, Aptaisom Šonus, Uždedam Stogus ir Atliekam visokį Cemento Darbą.

Darbą Garantuojam — Reikalui Esant ir Finansuojam

P. A. Broderski – 4426 S. California Ave.

CHICAGO, ILL.

SANDAROS CENTRO VALDYBA IR Pastovios Komisijos

Prezidentas
Petras Pivarunas
1432 Juniata St.,
Pittsburgh, Pa.

Vice-Prezidentas
K. Mereškevičius,
387 Summer Street
Lynn, Mass.

Ekzek. Vice-Prez.
M. Narvidas,
2424 W. 69th St.
Chicago, Ill.

F. Motuzas,
14676 Work Ave.
Detroit, Mich.

V. Alksninis,
262 Wallace St.
New Haven, Conn.

P. Yankus,
9 St. Mark's Road
Dorchester, Mass.

L. J. Savickas,
205 W. Market St.
Scranton, Pa.

Sekretorius
Matas Bieksha,
814 West 33rd St.,
Chicago, Ill.

Iždininkas
D. Pivarunas,
4622 S. Marshfield Ave.
Chicago, Ill.

Kontrolės Komisija:
St. Gegužis,
38 S. Main St., Mahanoy City.
K. Katkevičienė,
2138 W. Coulter St., Chicago.
A. Liepa,
51 Emma St., Binghamto, N.Y.

Įstatų Komisija:
Dr. A. Zimontas,
3252 S. Halsted St., Chicago.
S. E. Vitaitis,
8815 — 102 St., Richmond Hills, L. I., N. Y.
J. Lekys,
7 St. Mark's Rd., Dorchester.

Skundų Komisija
P. Gribienė,
2519 W. 69th St., Chicago.
J. Smailis,
12000 Jos. Campau Ave.
Hamtramck, Mich.
J. Brazauskas,
1259 E. 79th St. Cleveland, O.

Apšvietos Komisija
A. B. Strimaitis,
G.P.O. Box 127, New York.
Dr. M. J. Vinikas,
3705 - 68th St., Woodside, NY.
J. Arlauskas,
19 Riverside St. Needham,

Jaunuolių Komisija
M. Bernotaitė,
3128 S. Emerald Av., Chicago
B. Gediminas,
5408 S. Kostner Av., Chicago.
E. Vičaitė,
7439 Jeffrey Ave., Chicago.

Kaip Buvo Tvarkomi S.L.A. Namai Chicagoje

P-lės E. Mikužiutės Pasigyrimai Yra Visai Nepamatuoti.

Apie SLA. Namų Priežiurą Chicagoj

Prieš kiek laiko "Tėvynėje" tilpo raportas p-lės E. Mikužiutės, SLA. iždo globėjos ir susivienijimo namų prižiurėtojos Chicagoj.

Tame savo raporte ji pasigirė, kiek puikių dalykų ji yra padarius su tais namais ir kaip bloga buvusi priežiura prie p. Gugio ir komisijos.

Dabar p. J. Hertmanavičius atsako jai žemiau paduotu straipsniu.

Reikia dar pridėti, jog SLA. 36 kp. pareikalavo, kad tuos namus prižiurėtų ne viena p-lė E. Mikužiutė, bet specialiai paskirta komisija. — **Red.**

Mandagumo dėlei, jokiai panelei dar nepasakiau MELUOJI; todėl to nepasakysiu ir p-lei Eufrozinai. Tačiau jos "Pasiaiškinimuose" globojimo SLA. nuosavybių Chicagoje, tilpusiuose "Tėvynės" laidoje Spalio 6, 1939, taip toli apsilenkta su faktais, taip daug yra insinuacijų, taip daug agitatyvių pasigyrimų, ir netikslumų, jog noroms nenoroms prisieina nušviesti dalykus tokioje šviesoje, kad jos smerkimams butų padarytas galas. Todėl panagrinėkime jos paaiškinimus:

P-lė M. smerkia buvusią tvarką ir giria savo. Tai yra pigi politikierių metoda. Ji sako: "Čia ne manažerio buvo kaltė, o manadžmento sistema, nes kiekvienas agentas tvarkė reikalus savaip". Ne tiesa! Kiekvienas agentas visais svarbesniais klausimais tarėsi su p. Gugiu, o be to buvo pasitarimai su manažeriu, nustatant tvarkos eigą. Kontrolės-gi Komisija turėjo pareigą prižiurėti, kad tvarkymas nuosavybių butų tikslus ir nuoseklus, ir ji kontroliavo ir patį p. Gugį. Kas-gi dabar kontroliuoja p-lę M? Jos pasirinkti darbuotojai? Puiki kontrolė, nėra ką sakyti!

Anglių Klausimas

Komitetas iš pp. A. Zalatoriaus, N. C. Krukonio ir manęs buvo paskirtas ištyrimui kur galima geras anglis pirkti ir kuopigiaus. Mes aplankėme keletą atsakomingų firmų ir gavome jų pasiūlymus, o ka dangi pasiulymai svetimtaučių nebuvo geresni už lietuvių, užsakymai buvo duoti lietuviams, SLA. nariams. P-lė M. sako: "Net ir už anglis, kurias nežinau kas pirko ir kurie buvo pigesni, negu šiemet, buvo mokėta brangiau, negu aš moku". Anglis, kurias komitetas pirko, buvo suvartotos ir už jas p-lė M. pigiau mokėti negali ir nėra reikalo. Anglys, kokias ji perka yra kitoki, nes senos yra suvartotos, o anglių rušių yra daug ir jų kainos yra labai įvairios. Todėl čia p-lė Mikužiutė kalba niekus.

Tušti Užmetinėjimai

P-lė M. sako: "Nekurie butai tapo landynėmis". Kurie? Čia yra šaudymas į vėją. Toliau ji sako: "Nekurie geresni, kur rendos buvo aukštos, ištuštėjo del nepadarymo to kas buvo žadėta". Kur Dabar eikime prie jos konkrečių insinuacijų.

7036-38 Yale Ave.

P-lė M. sako, kad namas yra 6 butų po 6 kambarius. Reiškia ji nežino koks tas namas yra, nes tame name yra 2 butai po 5 kambarius, o 4 po 6-šis. Ji sako: "Nėra sienos tarp seklyčios ir miegamojo". Kuriame bute? Ar jos "komitetas" irgi tiek žino? To liau ji sako: "Tinkas iš lubų ir sienų iškritęs". Kuriame bute? Aš palikau viską geroj tvarkoj. "Ji sako: "Butų ir porčių langai išdaužyti, grindys kaip tvarte, namas privisęs visokių parazitų, laiptų dangaliai išplyšę. Tokio apleidimo ir nešvarumo sunku kur rasti". Viskas netiesa. Parazitų naikinimui tarnavo A—1 Exterminators; penki butai buvo išvalyti 1937-38 metais, langai buvo tvarkoj man apleidžiant namą; plasteris visų buvo sveikas; laiptų dangoliai nauji ir geroj tvarkoj, apart 3-čio aukšto, 7038 S. Yale.

Raportai suteikti centrui parodo sekančius dalykus: Oct. 1938: B. Martišauskas, Cleaning 2 halls, $20.00.

Sept. 1938: Mrs. Thomas Moore, Dry cleaning of flat, $5.00. Sept. 1938: J. F. Budrik, 25 yards stair runners, 7038 Yale Av., $41.50. August, 1937: B. Martišauskis, cleaning and decorating 3rd flr., 7036 Yale Av. $44.00. August 1937, B. Martišauskis, cleaning and decorating Brinkma's flt., 2nd floor, 7038 S. Yale Ave., $90.00. July, 1937 cleaning and decorating Acker's flt. (1-7038) 115.50. June, 1937, decorating Moor's flt. (2nd-7036) $88.00. Feb. 1937, J. F. Budrik, 11½ yrds Stair Runners, 7038 Yale, — $20.73.

Visi šitie dekoravimai buvo gerai atlikti ir patenkino nuomininkus, tik viename bute, 3 aukštas, 7038 Yale, dekoravimas nebuvo reikalautas ir nedarytas nuo 1936 metų. Viskas, ką p-lė M. sako, neatitinka teisybei ir nešvara tur but buvo tik jos smegenyse.

Panašiame padėjime kaip ji aprašo, buvo tas namas kada iš jį perėmiau nuo raceiverio, p. J. Hart, 1936 m. Tada prisiėjo daryti daug remonto. Daug nuomininkų pasikeitė. Rendos buvo 5 kb. $25.00, 6 po $30.00. Laipsniškai aš pakėliau iki 30 ir 35, o vėliau iki $35. ir $40.00. Apleisdamas agentavimą palikau visą namą pilną rendauninkų, o dabar, p-lei M tvarkant net 2 butai yra tušti, ant 3-čio aukšto. Dekoruojant butus 7038 Yale Av., prisėjo dėti naują tinkų tuluose kambariuose, taip lubų kaip ir sienų, ir todėl remontas kainavo brangiau kaip paprastai.

Dabar girdžiu, kad p-lė M. už dekoravimą Moor buto užmokėjo $145.00. O už dekoravimą butų po 6 kambarius ant 6539 Chappel Ave., mokėjo po $200.00 ir ten dar 2 butai tušti. Kokiu tikslu p-lė M. skelbia neteisybę? Dekoravimas butų kas metai galima tiktai ten kur nuomininkai apmoka tokias nuomas, kad apsimokėtų. Todėl, dekoruot kas metai nėra galima ten kur nuomos yra ne aukštos. Tokios tvarkos reikalauja ekonomiškas namų tvarkymas ir todėl grynas pelnas iš tų namų musų laikais buvo aukštesnis negu dabar.

Kada sueis pilni metai irp. M. paduos pilną apyskaitą savo šeimininkavimo už visus metus, išskiriant žiemą, tada galima bus matyti ar jos sistema yra geresnė negu p. Gugio ar ne. Reikia dar ir tą pastebėti, kad Yale Ave. name prisiėjo man nupirkti naujus Gas Ranges ir Refrigeratorius, kurie irgi daug kainavo. Namą reikėjo taisyti ir iš oro ir viduj, kad butų tvarkoje.

Kontrolės Komisija juk laiks nuo laiko apžiurėjo visus namus ir viską matė, todėl galėjo padaryti tinkamas pastabas, kada musų raportai buvo išduodami. Jeigu tas nebuvo daryta tada, tai kaip p-lė M., kuri irgi buvo toje komisijoje tada, drįsta dabar dumti žmonėms akis, ir neturėdama jokios kontrolės, Pildomosios Tarybos paskirtos, smerkti buvusiąjų tvarką?

3120 Emerald Av.

P-lė M. sako: "Vieno buto lubų tinkas buvo atplyšęs ir nukrito vos nesužeisdams nuo mininko kudikio". Kuriame bute? Lubų ir sienų tinkas buvo mano sutaisytas ir visi butai dekoruoti neseniai, kada p-lė M. perėmė šeimininkavimą.

1035-45 W. 69th St.

P-lė M. sako: "Užpakaliniai laiptai yra išpuvę ir apgriuvę". Kurie? Tulí mano laikais buvo nauji įdėti, kiti sutaisyti ir nebuvo reikalo nieko naujo daryti.

Aplamai imant, p-lė M. tiek nutolo nuo teisybės savo "Paaiškinimuose", kad net koktu skaityti. Pagyrimus galėjo palikti tokiai Kontrolės Komisijai, kuri privalo but paskirta Pildomos Tarybos ir kurios privalo buti pareiga ištirti dalykus nuodugniai. Pasigirti tuščiais žodžiais gali bile kas.

— **Juozas Hertmanavičius.**

— Anglijos moterims uždrausta devėti ilgas suknias. Priežastis: kad jos galėtų greičiau pabėgti nuo orlaivio bombų.

EXTRA!

MARGUTIS DIENŽODIS LEIDŽIAMAS IŠ

WHFC

AŠTUNTI METAI!

Sekmadieniais—1 val. popiet
Darbo Dienomis—9:30 v. v.

Žinios, Pranešimai, Skelbimai, Mirties Pranešimai, Paskaitos ir t. t.

Klausykitės Margučio Radio Programų Kas Vakarą!

9:30

(Chicago Daylight Saving Time)

- **PENKTADIENIAIS**
- **ŠEŠTADIENIAIS**
- **SEKMADIENIAIS**
- **PIRMADIENIAIS**

7 v. v.

WHFC (1420 kiloc.)

Gloria Stuart, garsioji judžių žvaigždė, šiom dienom grįžo namo iš Europos, kur ji leido atostogas.

Nepatiko Jurgeionio Pastaba.

Pastarajam "Tėvynės" numery K. Jurgeelionis parašė, jog tuojau po Detroito seimo SLA. Pildoma Taryba be seimo užgirimo įvedė kelių rušių apdraudą ir mokesnių lenteles, kuri buvusi neteisėta. Perskaitęs tokį pranešimą, SLA. prezidentas F. Bagočius tuojau atrėmė šį K. Jurgelionio pareiškimų ir dar pridėjo tokią pastabą:

"Aš negaliu suprasti del ko jus įdėjote tokią klaidingą informaciją oficialiam susivienijimo organe. Pataisykite tą se kančioj "Tėvynės" laidoj."

Praktiškas Atsakymas

— Ar Tamsta ištikro manai, kad velnias turi ragus ir kanapas, kaip karvės?

— Ne. Jei jis butų toks, tai "stockyardai" tuojaus išgaudytų juos ir atiduotų mėsos "pedlioriams".

Lietuvoj

Kaip Lenkų Kariai Ir Civiliai Ješkojo Prieglaudos Lietuvoj

Kaunas. — Sovietų raudonajai armijai įžygiavus į Vilnių ir besistumiant tolyn į vakarus, lenkų armijos daliniai pradėjo pereiti administracijos liniją į Lietuvą. Nuo rugsėjo 19 d. 12 valandos jų yra perėję keli tukstančiai, kurie Lietuvos pasienio sargybų buvo tuojau nuginkluojami ir gabenami į parengtas stovyklas toliau krašto gilumoje. Daugybė ir civilių lenkų piliečių kreipėsi prašydami leidimų įvažiuoti į Lietuvą. Kelioms dešimtims leidimai duoti, o kiti tiesiog bėgo per liniją.

Į Kauną atvyko Vilniaus vaivada, Suvalkų ir Gardino burmistrai (majorai), Gardino ir Suvalkų storastos ir eilė kitų aukštų valdininkų. Iš Vilniaus yra atbėgę keletas dvasiškių. Be kitų, yra atbėgusi į Lietuvą ir maršalo Pilsudskio našlė Pilsudskienė su dviem dukterimis. Taip pat atvyko buvęs Vilniaus, paskui Pamario vaivada lietuvis Kirtiklis ir buvęs Lenkijos ministras pirmininkas Prystoras, kurs prieš kiek laiko buvo atvykęs į Kauną taikinti Lietuvą su Lenkija.

Daug lenkų atbėgo savo automobiliais, autobusais, sunkvežimiais, kurie purvini, nudulkėję ilgomis eilėmis praslinko Kauno gatvėmis. Juose važiavo internuoti lenkų karininkai, jų šeimos ir privatus asmenys. Rusų kariuomenei į Vilnių įžygiavus, telefono susisiekimas su Vilniu nutrauktas.

—Kaunas. Pienocentras jau pastatė vaisių sulčių fabriką Kaune. Baigiamos įmontuoti mašinos ir greitu laiku pradės veikti.

— Kaunas. Lietuvoje įrengiami dar 120 pieno nugriebimo punktai.

— Optimizmas yra tikėjimas, kuris veda prie atsiekimo didesnių tikslų.

PAJEŠKOJIMAS

Lietuvos Konsulatas Chicagoj Paješko Sekamų Asmenų

Dailidonį, Stanislovą, 35 m. amžiaus, kilusį iš Šiaulaičių kaimo, Šiaulėnų valsč., 1938 m. išvykusį Kanadon. Labai svarbu. Skubus atsiliepimas arba apie jį pranešimas bus labai įvertintas.

Damanskį, Juozupų, kilusį iš Raseinių apskr., Kražių valsč., gyvenantį Chicagoj.

Globį, Praną, prieš keliolika metų gyvenusį 133 West 15th St., Chicagoje. Konsulatui labai reikalingas jo atsilie pimas arba adresas.

Levicką, Vladą, kuris iš Lietuvos išvyko apie 1910 metais. Didžiojo karo metu tarnavo Amerikos kariuomenėj. Iki 1926 metų gyveno Chicagoj.

Nakrošį, Andriejų, iš Lietuvos išvykusį prieš 30 metų; kilusį iš Nakrošių km., Panevėžio valsč. ir apskr.

Ieškantieji asmenys arba juos žinantieji prašomi tuojau atsiliepti Konsulatan.

Lietuvos Konsulatas,
100 E. Bellevue Place,
Chicago, Illinois.

VICTOR BAGDONAS
LOCAL & LONG DISTANCE MOVING

Perkraustom forničius, pianus ir visokius rakandus bei štorus. Vežam į farmas ir kitus miestus. Žema kaina. Musų Darbas garantuotas. Taipgi pristatom anglis į visas miesto dalis.

3406 So. Halsted Street
Šaukit Tel. YARds 3408

M. J. KIRAS
Home Builders
Real Estate

NOTARY PUBLIC
INSURANCE
OF ALL KINDS

3251 So. Halsted St.

GARSINKITĖS "SANDAROJE"

AR ŽINAI, KAD...
DĖDĖ J. AMBRAZIEJUS

Parduoda laivakortes ant visų geriausių linijų-laivų ir parupina visus reikalingus kelionei dokumentus. Siunčia pinigus į Lietuvą ir visas dalis pasaulio. Aprupina visokia apdrauda, suteikia teisingus visokiuose reikaluose patarimus ir padaro legalius dokumentus. Viešas Notaras.

J. Ambraziejus
168 Grand St., Brooklyn.

REAL ESTATE

TEIKIAME PATARIMŲ MORGIČIŲ IR TAKSŲ KLAUSIME...

Turime Visokių Bargenų Namų Pirkėjams...

NOTARY PUBLIC
INSURANCE IR PASKOLOS.

B. R. PIETKIEWICZ & CO.
MORTGAGE BANKERS

2608 West 47th Street
Tel. Lafayette 1083

DVI MODERNIŠKOS LIETUVIŲ ĮSTAIGOS

JUCUS SISTERS RESTORANUOSE VISUOMET GERAS IR SKANUS VALGIS, GERAS IR MALONUS PATARNAVIMAS — ŽEMOS KAINOS.

Jucus Sister Restaurants

3241 So. Halsted Street
1608 West 47th Street
CHICAGO, ILLINOIS

Sukys-Doody-Antonisen, Inc.

Naujoj Vietoj

3252 South Halsted Street

Patarnausim Lietuviams Dar Geriau Negu Praeityje

- Mes Skolinam Pinigus Ant Pirmų Mortgičių, ant Mažų Nuošimčių. Renduojame — Safety Deposit Dežutes... Rašome Insurance: Fire, Plate Glass, Liability, Automobile, Tavern Bonds, Funiture. — Patarnaujame prie Pirkimo ir Pardavimo Namų. Padarom Popieras, Egzaminuojam Abstractus. Notary Public. Mainome Chekius. Priimam Bilas: Vandens, Gazo, Elektros. Parduodame Draftus Siuntimui Pinigų į Lietuvą ir Kitas Pasaulio Dalis. Važiuojant į Lietuvą Vakacijų Galite Nusipirkti—Traveler's Check.

G. A. SUKYS, President of

SUKYS-DOODY ANTONISEN, INC.

3252 South Halsted Street

VALANDOS: Antr., Treč. ir Šešt. nuo 9 iki 8:30 val. vakare
Kitomis dienomis nuo 9 iki 5:30 popiet

Leo Norkus, Jr.

AMBROSIA & NECTAR

Beer Distributor

GERKIT TIK GERĄ ALŲ, padarytą Chicagoj. Visi geria ir mėgsta AMBROSIA ALŲ, bet, prie to, išdirbėjai nusprendė padirbti dar geresnį alų, kurį užvardino—NECTAR. Šis Alus yra pagamintas iš importuotų pirmos rųšies produktų.

Urmo (Wholesale) kainomis pristato į alines ir kitas įstaigas. Visuomet kreipkitės pas NORKŲ kur gausite greitą ir teisingą patarnavimą.

2423 W. 64th Street **Tel. Hemlock 6240**

Pagelba Nuo Reumatizmo ir Sausgėlės

Nesikankykite savęs skausmais, Reumatizmu, Sausgėle, Kaulų Gėlimu, arba Mėšlungiu — raumenų sukimu, nes skaudėjimai ant patalo paguldo.

CAPSICO COMPOUND mostis lengvai prašalina viršminėtas ligas; mums šiandien daugybė žmonių siunčia padėkavones pasveikę. Kaina 50c., per pašta 55c ar dvi už $1.05.

Dukart tvirtesnė — 75c.

Knyga: "ĘALTINIS SVEIKATOS" augalais gydytis, kaina 50c.

JUSTIN KULIS

3259 South Halsted Street **Chicago, Ill.**

Chicagoje

Rengias "Celebruoti" Vilniaus Atvadavimą.

Atėjus žinioms, jog Vilnius tapo grąžinamas Lietuvai, nudžiugo musų tautiečiai. Nors dar ne visai aišku, kokiomis sąlygomis tas grąžinimas įvyko, tačiau žinome tiek, kal Vilnius neužilgo bus Lietuvos.

Ta proga šiam šeštadieny, spalio 14 dieną Sandaros Klube įvyks draugiškas pasikalbėjimas ir su užkandžiais. Kviečiame visus atsilankyti.

Palaidojo Vincą Briedį

Pereitam trečiadieny tapo palaidotas žymus Chicagos lietuvis Vincas Briedis, gyvenęs 7034 S. Fairfield Ave. Jis nemažai darbavosi vietinėse draugijose ir išauklėjo gražią šeimyną.

Draugystė Lietuvos Kareivių Ruošia Vakarą.

Viena žymesnių Ciceros draugijų — Lietuvos Kareivių rengia metinį vakarą, šeštadieny, lapkričio 18 dieną, Liuosybės svetainėj. Programą išpildys Sandaros dainininkai, lošėjai ir baletas.

K. Jurgelionis Bando Sustabdyti Paskolą Liet. Auditorijai.

Reikalauja Atšaukti Pildomos Tarybos Nutarimą

Pereitam savo suvažiavime SLA. Pildoma Taryba buvo buvo nutarusi suteikti Chicagos Lietuvių Auditorijai pirmo morgičiaus paskolą. Tuom tarpu "Tėvynės" red. K. Jurgelionisį kuris įsivaizduoja esąs susivienijimo Ridz-Smigly išpiškino telegramas Pildomos Tarybos nariams, tikrindamas, jog jie negali tokios paskolos suteikti. Jeigu gi tie susivienijimo viršininkai jo nepaklausys, tai jis imsis griežtų priemonių pastatyti ant savo.

Taigi dabar nežinia, kas yra tikrasis susivienijimo gaspadorius. Lietuvių Auditorija jau nemažai kainavo iki išprašė tą morgičių. Gal but auditorija turėjo kreiptis tiesiai į p. K. Jurgelionį, tuomet viskas but buvę tvarkoj. — **K.K.**

— Nieko nėra gero, ar blogo, bet tik musų opinija pagimdo vieną ir antrą.
— **Shakespeare.**

SLA. 36 Kuopa Ruošia Šeimyniską Vakarą.

Metinė SLA. 36 kuopos pramoga įvyks šeštadieny, lapkričio 11 dieną, Sandaros Kliube ir svetainėje. Įžanga 25 centai. Kiekvienas atsilankę galės pasišokti, pasilinksminti ir dalyvauti naujų narių priimtuvėse.

Dr. A. L. Graičunas, rengimo komisijos pirmininkas, turi išdirbęs gražų programą, kuri patiksianti ypatingai moterims. Vėliau pranešime jums visas smulkmenas.

Dr K. Drangelis Pavaišins Vaizbos Buto Narius

Lietuvių Chamber of Commerce sekretorius Dr. K. Drangelis rengiasi pavaišinti ateinančiam trečiadieny tos įstaigos narius. Sykiu bus atlaikytas ir susirinkimas.

Dr. S. Naikelio Saulutė – "Movies Star"

Pereito sekmadienio vakare netikėtai pasitaikė apsilankyti Dr. ir ponios Naikelių rezidencijoj, kur besisvečiuojant teko pamatyti ir judamuosius paveikslus. Dr. S. Naikelis turi nufotografavęs savo šeimos net tris scenas judomų paveikslų. Viena — Pittsburghe prie pp. Akelaičių rezidencijos; kitą — Palos Park ir trečią — prie savo namų.

Šiuose paveiksluose geriausiai pasižymi pp. Naikelių dukrelė Saulutė — kaipo šio "movies" žvaigždė.

Taipgi ten teko pamatyti ir Chicagos biznierių pp. Aleknų šeimos išvažiavimas prie ežero, maudymosi kostiumuose.

Sugrįžus iš Bažnyčios

— Ką sakė kunigas šiandie per pamokslą?

— Kalbėjo apie Rojų, bet man tas nelabai patiko. Jis ėmė aiškinti, jog Jieva tik tuomet pastebėjo, jog yra nuoga, kai suvalgė obuolį. Paskiau jis patarė visoms moterims suvalgyti po vieną obuolį.

— Tai kas čia tokio?

— kaip gi ne! Aš buvau užsivilkus tokią gražią "dresę", kad visi matytų kaip aš apsirėdžius...

— Žmonėms, gyvenantiems šaltam klimate reikalinga mažiau miego negu šiltame.

Bronė Darlys-Drangelienė Koncertuoja Spalio 25 dieną

Neseniai grįžus iš Lietuvos, po sekmingų pasirodymų Lietuvos Valstybės Operoj ir koncertuose netik Lietuvoje, bet Lenkijoj, Latvijoj ir Švedijoje, ponia Bronė Darlys rengia chicagiečius palinksminti savo švelniu, gražiu dainavimu, jai rengiamam koncerte trečiadienį, spalio 25 d., 1939, Chicago Women's Teatre, prie 11-tos gatvės, tarp Wabash ir Michigan Ave., kaip aštuntą (8:00) val. vakare.

Programas, kaip teko girdėti, bus ypatingai įdomus ir turiningas naujomis, čia negirdėtomis dainomis, kurias p. Darlys parsivežė iš Lietuvos.

Nėra abejonės, kad visiem dainą mylintiems chicagiečiams bus malonu pirmą kartų išgirsti naujus Lietuvos kompozitorių kurinius, tuo labiau, kuomet girdėsim musų pačių chicagietę dainininkę inpretuojant jas.

Nepamirškite spalio 25-tą dieną ateiti į Chicago Women's Teatrą, kaip aštunta valandą vakare, kur jaukioj atmosferoj klausant skambančias lietuviškas dainas maloniai praleisit valandą kitą.

Bilietus galima gauti iš anksto Sandaroj arba prie durių Chgo Women's Teatre. Kai- $1.10 ir 83c. su teksais.

— **Vanda.**

PER MANO KOŠTUVĄ

Dabar, šiaip taip išrišus Vilniaus klausimą, turėsime pasiųsti lenkams ir savo himną "Ei pasauli, mes be Vilniaus nenurimsim". Tegul jie dainuoja tą dainą sykiu su "Bože Struž Polske..." ir čiaudi.

—*—

SLA. Pildomoj Taryboj socialistų grupė perspėjo Dr. M. Viniką, kad jis bus tuojau išmestas iš sekretoriaus, jei neatsisakys kandidatuoti sekančiuose rinkimuose.

Butų gerai, kad į šį dalyką atkreiptų dėmę Amerikos Lietuvių Kongresas ir pradėtų žygius atstatymui demokratijos musų susivienijime.

—*—

Vienas lietuvis, sugrįžęs iš Maskvos atidengė kelias Kremliaus paslaptis. Esą ten negyvą Leniną rodo visiems, bet gyvąjį Staliną slepia nuo visų.

Dalykas labai paprastas. Stalinas dar nenori persiskirti su šiuo pasauliu.

—*—

Neseniai į redakciją atėjo laiškas, kuriame buvo parašytas tik vienas žodis: "Melagius".

Redaktorius kreipdamasis į savo bendradarbį sako: "Esu gavęs daug laiškų be parašo, bet pirmą syk gaunu tik vieną parašą.

—*—

Teko nugirsti, jog šiam sekmadieny Chicagos Lietuvių Labdarių sąjunga rengia pikniką ir kviečia visus atsilankyti.

Bet gerb., geriausią labdarybę atliksite nerengdami pikniko tokiam šaltam ore...

—*—

Vienas vyras nusiskundė, kad jo žmona ne tiek paiso apie Europos karą, kiek apie naminį. Ką turi daryti?

Lengviausias išėjimas, tai pasiduoti žmonos protektoriatui ir nupirkti jai naują paltą ar suknią. — **Klumpius.**

LIETUVOS REIKALAMS

VĖLIAUSIAS AUKOTOJŲ SĄRAŠAS.

Lietuvos Konsulatas Chicagoje gavo ir šiuo maloniai skelbia sekamas aukas Lietuvos reikalams.

Detroit, Mich. — Amerikos Lietuvių Kongreso skyrius, per sekr. J. Barron .. $30.00

Šią auką Konsulatui pristatė dienraštis "Vilnis"

Cleveland, Ohio. — Adv. P. J. Keršis $15.00

Lietuvos Paviljono Pasaulinėj Parodoj Remti

Chicago, Ill. — Mečys Sveikauskas $10.00
Adv. Jos. J. Grish $5.00
Cleveland, Ohio — Adv. P. J. Keršis $10.00
Adv. A. L. Kearns $10.00
J. Urbšaitis $1.00

Visos Konsulate gaunamos aukos tuoj pakvituojamos, laikraščiuose skelbiamos ir pervedamos į atitinkamus fondus. Konsulatas nuoširdžiai dėkoja už visas lietuviškas aukas.

Lietuvos Konsulatas,
100 E. Bellevue Place,
Chicago, Illinois.

— Mokslas be galvojimo yra mažos vertės; galvojimas be mokslo dažnai buna pavojingas. — **Comfucius.**

Darbo Ieškotojas

Darbdavis: — Ar esi turėjęs kokį užsiėmimą nakties laiku?

Aplikantas: — Taip, per tris dienas vaikščiojau su ta pačia mergina.

Pigiai Parsiduoda Namas

Skubiai parsiduoda namas, gerame stovyje. Butai 6 kambarių. Gera apielinkė—3417 W. 60 Street. Kaina $3,800. Įnešti reikia $1000.

Kam reikalinga, atvažiuokit pažiurėti.

PUIKI PROGA ĮSIGYTI GERĄ BIZNĮ

Ponas A. F. Czesna, 1657 W. 45th St., kampas S. Paulina St. ilgus metus buvęs biznyje nusprendė padaryti "retired" ir parduoda savo biznį: Taverną, Turkišką Pirtį ir 25 kambarių "Boarding House." Kas norėtų įsigyti gerą biznį, patartina kreiptis virš nurodytu adresu. Geros progos retai tepasitaiko. Pasinaudokite šia proga!

Phone Calumet 7358

DR. M. ZILVITIS
DENTISTAS
3243 South Halsted Street

Tel. Yards 3557
DR. J. MOCKUS
LIETUVIS DENTISTAS
3401 So. Halsted St. Chicago
Hours: 9-12 2-5 6:30 to 8:30
No Office Hours Wednesday

Phone Canal 3122
DR. STANLEY JAKUBS
DENTISTAS
2201 West 22nd Street
CHICAGO, ILL.
Ofiso valandos:
Nuo 9:30 iki 12; 1—5 ir 6—8
Rez. 8342 So. Marshfield Ave.
Phone Beverly 1868

Tel. YARds 3146
VALANDOS: Nuo 11 iki 12, 2 iki 4 ir 7 iki 9
Pirmadieniai: 2 įkį 4 ir 7 iki 9
Šventadieniai: 11 iki 12
Dr. V. A. Šimkus
GYDYTOJAS ir CHIRURGAS
ir Akinius Pritaiko
3343 S. HALSTED ST.

Dr. Margeris
3325 S. Halsted St.
Valandos: nuo 10 r. iki 2 po pietų ir nuo 6 iki 8 vakaro.
Šventadieniais tik susitarus
Phone YARds 7299

LIETUVIAI DAKTARAI
AMERIKOS LIETUVIŲ DAKTARŲ DRAUGIJOS NARIAI

Phone REPublic 2266
Dr. K. Drangelis
DENTISTAS
2403 West 63rd Street
Kampas 63rd ir Western Ave.

Phone PROspect 1028
DR. J. J. KOWAR
(KOWARSKAS)
GYDYTOJAS ir CHIRURGAS
2403 West 63rd Street
CHICAGO, ILL.
Ofiso valandos: 2—4 ir 7—9 vak.
Nedėlioj ir Seredoj pagal sutartį
Rez. ir Ofisas 2359 So. Leavitt St.
Tel. Canal 0706

Dr. J. J. Simkus
DENTIST
1821 So. Halsted Street
Canal 0257
Tues., Thurs., Fri.
2808 West 63rd Street
Mon., Wed., Sat.
Hemlock 6111
CHICAGO, ILL.

I. E. MAKARAS M. D.
Tel. Pullman 1198 ir 8277
10758 So. Michigan Ave.
ROSELAND-CHICAGO, ILL.
GYDYTOJAS ir CHIRURGAS

Victory 1522
DR. J. KULIS
Valandos:
9 iki 12 a.m.—6 iki 9 p.m.
LIETUVIS GYDYTOJAS IR CHIRURGAS
3259 So. Halsted St. Chicago

Ofiso Tel. Victory 3387
DR. J. P. POSKA
GYDYTOJAS IR CHIRURGAS
3133 S. Halsted St. Chicago
Ofiso valandos:
Nuo 9 iki 12 dieną ir — 7 iki 9 vak
Išskyrus Antr-nio ir Ketvirt. vak
Rez. 6504 So. Artesian Avenue
Telefonas Hemlock 2374
Res. valandos: 3 iki 6 vakare
Antradieniais ir Šešt. 3 iki 9 vak

Tel. Canal 0257
Dr. P. Z. Zalatoris
GYDYTOJAS IR CHIRURGAS
Ofiso valandos:
10:30 iki 12 val. rytais
1 iki 3 val. po pietų
6 iki 9 val. vakarais.
Sekmadieniais: 9 iki 12 val. rytais
Ofisas:
1821 So. Halsted Street
Telefonas Canal 0257
Rezidencija:
6600 So. Artesian Avenue
Telefonas Prospect 6659

Phone Canal 6122
DR. S. BIEŽIS
GYDYTOJAS ir CHIRURGAS
2201 W. 22nd Street
CHICAGO, ILL.
Ofiso valandos: nuo 1—3 ir 7—8
Seredomis ir Nedėl. pagal sutartį
Rez. 6631 So. California Avenue
Telefonas Republic 7868

YARds 4787
DR. STRIKOL'IS
GYDYTOJAS ir CHIRURGAS
Ofisas: 4645 So. Ashland Avenue
Ofiso valandos:
Nuo 2 iki 4 ir nuo 6 iki 8 val. vak
Nedėliomis pagal sutartį.
Namų Tel: Prospect 1930

Phone VICtory 2514
Dr. A. J. Zimontas
Seniausias Lietuvis
DENTISTAS
3252 So. Halsted St.

Phone LAFayette 8016
Dr. Alex. J. Shimkus
GYDYTOJAS IR CHIRURGAS
Ofisas ir Rezidencija
4300 S. Fairfield Ave.
CHICAGO, ILL.
Ofiso valandos: Atdara visą dieną — 24 valandų Patarnavimas

YARds 2246
DR. C. Z. VEZEL'IS
DENTISTAS
4645 So. Ashland Ave.
arti 47th Street
Valandos nuo 9 iki 8 vakare
Seredoj pagal sutartį.

Phone YARds 5921
Rez. Tel. KENwood 5107
DR. BERTASH
756 W. 35th Street
Cor. of 35th and Halsted Sts.
Ofiso valandos nuo 1-3; 6:30-8:30
Nedėldieniais pagal sutartį.

Phone Hemlock 2061
Dr. Joseph Kella
Dentistas
6558 So. Western Ave., Chicago
Valandos nuo 9 iki 8 vakaro
Nedėliomis pagal sutartį

AUTOMOBILISTŲ ATYDAI!
Kuomet Jusų Automobilis Netvarkoj Kreipkitės Prie
A. Kielos
3613 S. Halsted St.
Jis Taiso Motorus, Brakes (stabdžius), Fenderius ištaiso ir suveldina (suvirina), maliavoja ir atlieka visus kitus taisymo darbus.
KAINA PRIEINAMA
Darbas Garantuotas

ADVOKATAI

Phone Central 1824
A. A. SLAKIS
LIETUVIS ADVOKATAS
7 South Dearborn Street
Kambarys 1230
Chicago, Illinois
Res. Tel. Hyde Park 3395

Phone Boulevard 3697
LEON S. MIKELONS
LIETUVIS ADVOKATAS
3317 So. Halsted St.
Chicago, Illnois

OLIS IR VASALLE
ADVOKATAI
134 No. La Salle St., Suite 1308
Vakarais tik Ketvirtadieniais
3252 So. Halsted St.
Tel. Calumet 6945

JOHN B. BORDEN
LIETUVIS ADVOKATAS
2201 W. Cermak Road (W. 22 St.)
Ofiso valandos: Kasdien nuo 9 iki 5
Vakarais: Panedėlio, Seredos ir Pėtnyčios 6 iki 9
Telefonas Canal 1175
Namai: 6459 S. Rockwell St.
Telefonas Republic 9600

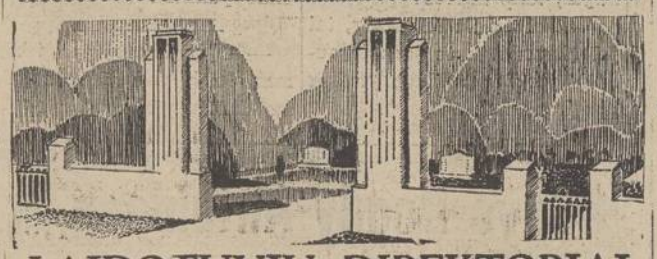

LAIDOTUVIŲ DIREKTORIAI
— NARIAI —
CHICAGOS IR CICEROS LIETUVIŲ LAIDOTUVIŲ DIREKTORIŲ ASSOCIACIJOS

Ambulancų Patarnavimas Dieną ir Naktį
Turime Koplyčias Visose Miesto Dalyse

A. M. PHILLIPS
3307 So. Lituanica Avenue — YARds 4908

ALBERT V. PETKUS
4704 So. Western Ave. — Phone Lafayette 8024

J. J. ZOLP
1646 West 46th Street — Phone Yards 0781-0782

LACHAWICZ IR SUNUS
2314 West 23rd Place — Phone CANal 2515
SKYRIUS: 42-44 East 108th St. — Phone Pullman 1270

P. J. RIDIKAS
3354 So. Halsted Street — YARds 1419

J. LULEVIČIUS
4348 So. California Ave. — Phone Lafayette 3572

S. P. MAŽEIKA
3319 So. Lituanica Ave. — Phone Yards 1138

A. PETKUS
1410 So. 49th Ct., Cicero, Ill. — Phone Cicero 2109

LAIDOTUVIŲ DIREKTORIUS
John F. Eudeikis
SENIAUSIA IR DIDŽIAUSIA LAIDOTUVIŲ ĮSTAIGA
AMBULANCE
DIENĄ IR NAKTĮ
Visi Tel. Yards 1741-1742
4605-07 So. Harmitage Ave.
4447 South Fairfield Ave.
Tel. LAFayette 0727
DYKAI Koplyčios visose Chicagos dalyse

Klausykite musų radio programus Antradienio ir Šeštadienio rytais, 10:00 val. ryte, iš W.H.I.P. Stoties (1480-K) su Povilu Šaltimieru