SANDARA

THE LEAGUE

LITHUANIAN NEWSPAPER

SANDARA
Published by the Lithuanian National League of America
Consisting of 100 Branches Located in all Principal Cities of the United States
MAIN OFFICE
814 W. 33rd St., Chicago Ill.
Calumet 6191

METAI XXVII — PENKTADIENIS, SAUSIO-JANUARY 26 D., 1940 M. — No. 4

Gruožai

Rašo V. G.

AR NUGRIAUSIME PAVILJONĄ?

ŠLIUPAS IR BAŽNYČIA.

GRĄŽINTI SOV. RUSIJAI.

Iš Lietuvos atėjo žinia, jog šiuose metuose neturėsime savo Paviljono New Yorko Pasaulinėj Parodoj. Jo užlaikymas kainuot apie 5,000 dolerių, kurių Lietuva neišgali skirti. Buvo manyta atsikreipti į Amerikos lietuvius, bet ir tas sumanymas atpuolė. Girdi, renkant aukas paviljonui, mažiau bus surinkta Vilniaus krašto šelpimui.

x x x

Taigi ateinančią vasarą nuvykę į parodą nebematysime išdidžiai plevėsuojant Lietuvos vėliavos, tarpe kitų vėliavų; nebematysim ištolo puikaus triobesio su didele Vytim ant sienos. Nebebus kampelio, kuris aiškino mums ir svetimtaučiams apie seną ir garbingą Lietuvą—musų tėvų šalį.

O tas viskas atsitinka dėl to, kad nenorime paaukuoti tam tikslui bent po vieną dešimtuką, kurio užtektų palaikyti paviljoną ir duoti progos vasaros metu užsidirbti keturiom lietuvaitėm, paviljono tvarkytojom.

x x x

Aną dieną Chicagos "Draugas" užklausė, dėl ko Lietuvos vyriausybė nemokanti Suvienytoms Valstijoms skolų, tuom tarpu, kaip Dr. J. Šliupui ir kitiems laisvamaniams duodamos pensijos.

Bet senatvės pensijų "Draugo" šalininkai Lietuvoj gauna dešimts sykių daugiau negu laisvieji. Todėl atėmus ją nuo Dr. J. Šliupo ir pasiuntus Amerikon skolų fondan, iždo sekretorius Washingtone pasakytų: "Mes nenorim priimti tų pinigų, kurie buvo skirti senų kovotojų šelpimui. Geriau duokit mums tuos milionus litų, kurjuos jusų valdžia skiria kas met bažnyčių užlaikymui..."

x x x

Paryžiuje susitvėrė lenkų tautinė taryba, kurios uždavinys busiąs atstatyti senąją Lenkiją. Savo atsišaukime toji taryba pareiškė, jog su čechoslovakais ir lietuviasi bus bandoma sugyventi geruoju. Tą pasaką mes jau girdim nebe pirmą kartą. Kaip karvės neišmokinsi lipti į medį, taip lenkams neįkalsi į galvą tolerancijos ir gerbimo savo kaimynų sienos.

x x x

So. Bostono "Keleivis" savo paskutiniam leidiny parašė, jog geriau butų atiduoti Vilnių Sov. Rusijai, negu jį dabar šelpti. Jeigu atiduoti Vilnių, tai kodėl ne visą Lietuvą? Tur but "Keleivio" žmonėms brangesnis yra svaras "pork chop" negu Vilniaus krašto gyventojų laisvė ir jų laimingesnis rytojus. Pagaliau, tokie rašiniai, kaip "K." gali tik padrąsinti Sov. Rusiją prie tolesnio žygio į Lietuvą.

x x x

Laimė dar, kad didžiuma Amerikos lietuvių visai kitaip galvoja, negu anas socialistiškas laikraštis. Štai sandariečių veikėjas K. Mereškevičius, iš W. Lynn, Mass. kolonijos rašo mums: "Tik bendras ir sutartinas darbas duoda geras pasekmes ir vaisius. Nors W. Lynn yra maža lietuvių kolonija, bet vilniečių šelpime pralenkė daug, daug už save skaitlingesnes..."

x x x

Maskva pasigyrė dideliais laimėjimais Juodose jurose, kuriose įvyko raudonojo laivyno manevrai. Tokiems pranešimams galime drąsiai tikėti, nes tenai juk nebuvo tikro priešo, o tik įsivaizduotas.

x x x

Senovės graikų patarlė sako: "Kuriuos dievai nori sunaikinti, tiems pirmiausia atima protą." Gal but taip yra su šiandieniniais Europos diktatoriais—Stalinu ir Hitleriu, kurie pradėjo šėlti...

KAUNAS. — Lietuva 1939 metais į užsienį išveže obuolių už vieną milijoną litų. Daugiausiai obuolių eksportu rupinasi "Sodyba".

Svarbesni Pasaulio Ivvkiai

Anglų Darbo Partijos Atstovai Lankėsi Suomijoj

Helsingfors.—Anglijos darbininkų unijų atstovai, vadovaujant Sir Walter Citrine, lankėsi pas Suomijos užsienių reikalų ministerį pareikšti savo simpatiją ir pažadėti Anglijos darbo žmonių paramą Suomijai.

Vokiečiams Truksta Gazolino

Berlynas.—Pastaruoju laiku naziai pradėjo nerimauti dėl gazolino stokos, be kurio negalima operuoti nei orlaivių nei tankų.

Jie pradėjo grąsinti rumunams, kad tie pristatytų daugiau gazolino ir taip pat išsiprašė iš bolševikų leisti naudotis lenkų aliejaus šaltiniais.

Išplaukia Antroji Kanadiečių Divizija

Ottawa.—Greitu laiku į Angliją išplauks antra kanadiečių priruoštos kariuomenės divizija ir keli šimtai lakunų.

Gandhi Vėl Pasninkauja

Bombay.—Indijos nacionalistų vadas M. Gandhi paskelbė bado streiką, kad įsitikinti kiek jis įtakingas savųjų tarpe. Gandhi dabar kovoja už Indijos pilną nepriklausomybę.

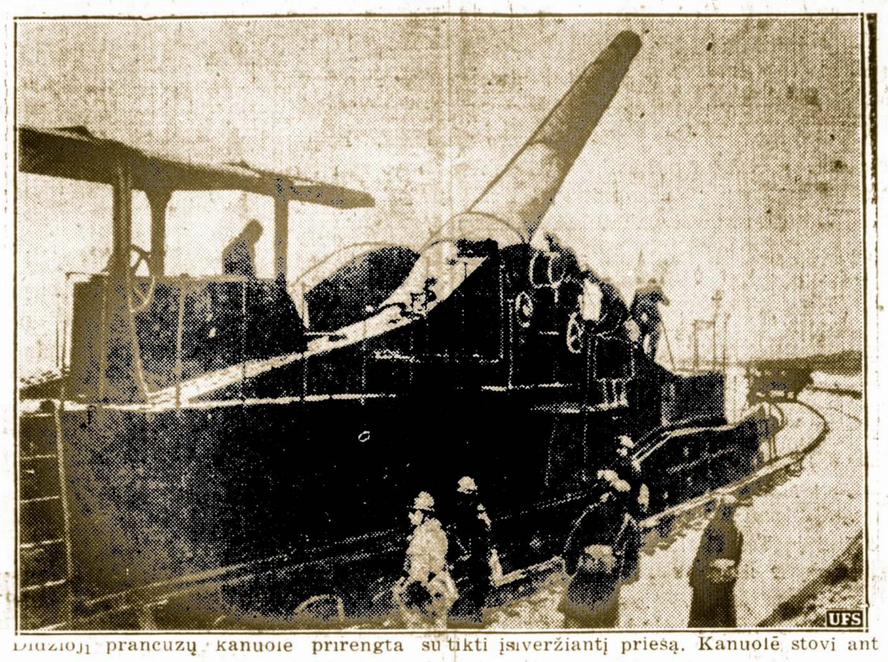

Didžioji prancuzų kanuole prirengta su tikti įsiveržiantį priešą. Kanuolė stovi ant gelžkelio bėgių, kad lengviau but ją vežioti.

Gink Dieve, Kas Išdrįs Klausytis Svetimų Radio Programų!

BERLYNAS. — Slaptoji vokiečių policija "Gestapo" paleido tarpe žmonių paskalas apie išrastų aparatą, kuris aiškiai pasako kas klausosi radio programų iš užsienio.

Tai dar viena gudri nazių priemonė atbaidyti žmones nuo klausymosi anglų propogandos. Matyt, iki šiam laikui naudojamos griežtos priemonės neatbaidė vokiečių nuo pasukimo radio į užsienį, iš kur gaunamos teisingesnės žinios.

Amerika Susirupino Ir Švedijos Likimu

Stockholm.—Tarp valstijos departamento Washingtone ir jo atstovo Švedijoj tęsiasi nuolatiniai pasikalbėjimai apie Švedijos saugumą.

Yra žinių, jog Sov. Rusija bandys atsilyginti švedams ir simpatiją Suomijai. Tačiau ne vien bolševikai, bet ir naziai norėtų pasiimti dalį turtingos gamtos gerybėmis Švedijos.

LENKAI PASKUTINIAM VAGONE

VARŠUVA. — Užimtoj Lenkijos daly, lenkai gali važinėtis tik paskutiniam traukinių vagone ir tai tik gavę vokiečių valdžios leidimą ir daktaro paliudymą.

Baigiama Įrengti Ligoninė Marijampolėj

MARIJAMPOLE. — Marijampoles ligoninėj baigiami vidaus įrengimo darbai. Ligoninėje bus centralinis šildymas, kolonizacija, modernines virtuves, dezinfekcijos kameros ir t. t. Langas operacinej salėj kainavęs 1200 litų.

Suvaldo Teroristus Vilniaus Krašte

Pastaruoju laiku Vilnius krašte dažnai pasitaikindavo užpuldinėjimai lietuvių policininkų ir valdininkų. Tą darydavo buriai lenkų teroristų. Pagaliau, vyriausybė išėjusi iš kantrybės panaudojo kietą ranką ir keliolika teroristų atidavė karo teismui.

Trys jų buvo nuteisti mirties bausmė, tačiau dekretas įvykintas tik pačiam žiauriausian Aleks. Baranauskiui. Kiti padėti kalėjiman.

Dabar Suomijai Tikrai Busiąs Galas

Maskva. — Sovietų valdžia nusprendusi pavartoti visas savo pajėgas sutriuškinimui suomių. Į frontą išvyko pats karo komisaras Vorošilovas su daugeliu patarėjų ir slaptos policijos agentų.

Vorošilovo kelionės tikslas yra sukelti raudonoj armijoj daugiau karingumo ir disciplinos. Dabartiniu laiku bolševikų generolų tarpe tęsiasi ginčiai ir vien kitus skundžia Stalinui.

Vokiečiai Užpuldinėja Lenkų Mergaites

Vienas belgų laikraštis paskelbė, jog Varšuvoj ir kituos buv. Lenkijos miestuose vokiečių policija gaudo jaunas mergaites ir uždaro jas į specialius namus, kuriuos lankosi nazių kareiviai ir karininkai. Dabar, girdi, ir dienos laiku moterms esą pavojinga pasirodyti gatvėse.

Vokiečiam Ne Bus Taip Lengva Užkariauti Belgiją

Briuselis.—Belgai nors laukia bile dieną vokiečių armijos įsiveržimo, tačiau neparodo didelio susirupinimo ar baimės. Belgija yra taip gerai apsaugota, kad užpuolikams ten ka pakelti milžiniškus nuostolius iki jie užkariautų tą šalį. O jei į pagelbą belgams suskubtų ateiti anglai ir prancuzai, tai vokiečiai dar mažiau laimėtų negu rusai Suomijoj.

Surado Vienoj Vietoj 400 Sušalusių Rusų

Vidurinėj Suomijoj, netoli Salla, suomių žvalgybiniai surado apie 400 sušalusių raudonarmiečių. Nakties laiku jie, matyt, užmigo ir daugiau neatsikėlė. Šioje vietoje siaučia šalčiai, siekdami 40 laipsnių žemiau zero.

Paderevskis Paskelbė Muzikos Streiką

Visam pasauly garsus pianistas ir komp. Ignac Paderevski, nuo tos dienos kaip Lenkija buvo užpulta, nėra nei piršto prie piano pridėjęs. Jis pasiryžęs yra daugiau neskambinti ir nebežavėti muzikos mėgėjų jausmų savo piano akordais, kol Lenkija bus vėl nepriklausoma valstybė. Budamas laikinosios lenkų vyriausybės galva užsienyje jis yra užimtas valstybės reikalais ir muziką padėjo į šalį.

Lietuva Tariasi Su Anglais Tremtinių Reikalu

Kokį Klausimą Lietuva Turi Pastatyti Lenkam?

Senoji Lenkija buvo tautinių mažumų persekiojimo ir spaudimo vieta. Milionai žmonių Lenkijos viduje laukė jos žlugimo. Karui iškilus tie persekiojami elementai atsisuko prieš lenkus ir gal but aktyviai gelbėjo priešui. Juk buvo atsitikimų, kad eiliniai lenkų kareiviai šaudė savus karininkus ir kėlė demoralizacija pačioj lenkų armijoj.

Taigi, jei kada Lenkija ir atsistatytų, tai pirmiausia ji turi išsižadėti senųjų rubežių ir pasilikti tik etnografine valstybe. Naujoji Lenkijos vyriausybė, kuri susitvėrė Paryžiuje, matyt, turi nemažesnius apetitus, kaip ir senoji. Neseniai gen. Sikorski pareiškė, jog Vilnius tebesąs Lenkijos dalimi.

Reiškia, pasitaikius progai, lenkai puls lietuvius ir atsiims tą miestą. Bet jie turbut neįsivaizdina, kad per kokį desėtką metų Lietuva pati viena galės lengvai apsidirbti su pasiųstais prieš ją gen. Sikorskio legionais. Sov. Rusijos pagelba čia nebutų reikalinga.

Lietuvos vyriausybė dabar turėtų pastatyti gen. Sikorskio valdžiai tokį klausimą: "Ar sutinkat išsižadėti savo pretenzijų į Vilnių ir taikoj gyventi su lietuviais? Jeigu ne, tai Lietuva išvys lauk visus jusų pabėgėlius, internuotus kareivius, atgabentus dvasiškius, valdininkus ir bajorus, kuriuos dabar turi maitinti."

Beabėjo, gen. Sikorskis gali pasakyti, jog dabar ne laikas spręsti teritorinius ginčus, kol karas neužsibaigė. Į tai galima atsakyti, jog karo tarp Lenkijos ir Lietuvos nėra ir panašios derybos yra visai vietoj. Jei gen. Sikorski ir į tai atsakys neigiamai, tuomet galime buti tikri, jog karas tarp Lietuvos ir Lenkijos bus neišvengiamas ir prie to Lietuva privalo ruoštis.

Politikas.

Lietuva Prašo Anglijos Priimti Žydus, Kurie Atbėgo Iš Lenkijos

Kaunas. — Lietuvos vyriausybė atsikreipė į Didžiąją Britaniją prašydama, kad toji priimtų bent dalį pabėgėlių žydų, kurie atsikraustė čia iš Lenkijos. Lietuva nebeišgalinti pati viena jų užlaikyti ir todėl siulo, kad tie pabėgėliai žydai butų įleisti Palestinon.

Panašiu reikalu Lietuva bu vo atsikreipusi ir į Suvienytas Valstijas, tačiau tos atsisakė priimti bent kokį skaičių pabėgėlių.

Čechai Pavogė 30,000 Šautuvų

Paryžius.—Į ginklų sandėlį, netoli Prahos, atvyko keletas trokų su vokiškai apsirengusiais kareiviais ir išsivežė 30,000 šautuvų. Po kiek laiko pasirodė, jog tai buvo čechų "triksas." Nazių žvalgyba dabar bando surasti vietą, kur tie ginklai yra paslėpti.

NUMATOMA KURČIŲ — NEBYLIŲ GLOBĄ IŠPLĖSTI

Šiuo metu kurčių — nebylių mokykloje yra 36 mokiniai. Čia jie mokomi kalbėti, rašyti, rankdarbių. Didesnė mokinių dalis gyvena bendrabutyje, tik kiek sunkoka su patalpomis, nes reikia dirbti atskirose trijose patalpose. Auklėtinių ir jų mokyklos išlaikymu rupinasi Kurčių — Nebylių Globos Draugija, kuri turi paruošusi projektą šių nelaimingųjų globą dar labiau išplėsti ir tuomet į mokyklą ir bendrabutį jų didesnį skaičių priimti.

Suomiams Truksta Rezervų

Amerikonų korespondentai pakartotinai pabrėžia, jog nepaisant į kelius laimėjimus, suomių jėgos greit išsisems. Kad jie galėtų atsilaikyti prieš rusus, reikalinga bent 100,000 savanorių iš kitų šalių.

Krautuvės Atsidaro Ir Kaimuose

MAŽEIKIAI. — Šiame apskrity pastebimas naujas reiškinys. Vis daugiau atsiranda kaimiečių, kurie steigia kaimuos parduotuves. Dabar jau esama keliolika kaimo krautuvių. Jos ukininkus aprupina reikalingiausiais daiktais ir dėl kokio mažmožio nebereikia važiuoti į miestelį.

Ne Visada Gali Apsisaugoti

Arlington, N. J.—Ugnegesys B. Ferranova laikė šiam miestely paskaitą apie tai, kaip apsisaugoti nuo "accidents" arba nelaimingų atsitikimų. Tačiau grįždamas jis parkrito ir nusilaužė ranką.

PIRTYS IRGI REIKALINGOS

Marijampolės Apskr. Savivaldybė šiais metais Šilavote prie naujosios pradžios mokyklos įrengė modernią pirtį, kuria galės naudotis ne tik mokiniai, bet ir apylinkės gyventojai. Ateityje tokios pirtys bus statomos ir prie kitų mokyklų.

Kadangi visame Suvalkų krašte pirčių labai maža, tai toks apskr. savivaldybės pasiryžimas, be abejo, daug prisidės prie gyventojų sveikatingumo kilimo.

Rytoj!
Sekmadieny
Sausio 28 d.
Pradžia 5:30 po pietų

SANDAROS--
26-tas Metinis
BANKIETAS
PUIKIOJE SOUTH SIDE VIKING BALLROOM
726 West 69th St.—Corner S. Emerald Ave.

- VAKARIENĖ,
- GRAŽI PROGRAMA,
- ŠOKIAI IR
- KITOS
- ĮVAIRENYBĖS.

—::—

SANDARA

THE LEAGUE

LITHUANIAN NEWSPAPER

LITHUANIAN WEEKLY NEWSPAPER
Published Every Friday by the
LITHUANIAN NATIONAL LEAGUE of AMERICA

Editorial Office:
814 West 33rd St., Chicago, Ill. Telephone Calumet 6191

SUBSCRIPTION RATES:
In The United Stater per year $2.00
In Canada and All Foreign Countries per year $3.00

Entered as second class matter OCTOBER 25th, 1928, at the Post Office at Chicago, Illinois, under the ACT of MARCH 3, 1879.

Sandara yra Savaitinis Laikraštis, leidžiamas kas Penktadienis.
Sandara yra Organas Amerikos Lietuvių Tautinės Sandaros,
814 West 33rd Street, Chicago, Illinois.

UŽSAKYMO KAINA:
Suvienytose Valstijose metams $2.00
Užsienyje metams $3.00

Skundžiasi, Kad Niekas Nevadina Jų Didvyriais

Lenkai stebisi dėl ko amerikoniška spauda ir visuomenė taip giliai ir nuoširdžiai simpatizuoja suomiams, o apie lenkus mažai teprisimena. Suomiams jau surinkta virš miliono dolerių aukų ir duodamos visokios paskolos, tuom tarpu lenkams kaip ir nieko. Juk jie, patekę po vokiečių ir bolševikų globa, nemažiau kenčia už suomius.

Kaikurie lenkų laikraščiai Amerikoj aiškina, jog ne tik suomiai, bet ir lietuviai, ukrainiečiai ir kiti turi įsteigę čia savo propogandos biurus, kurie sukelia amerikiečių žingeidumą, tuom tarpu lenkai pasigarsinimo srity nieko neveikia.

Tačiau, lenkai klysta manydami, jog gerą vardą ir simpatiją galima laimėti su pagelba propogandos biurų. Suomių populiarumas paeina nuo jų narsumo, sugebėjimo ginti savo laisvę. Suomiai nėra nuskriaudę savų kaimynų ar pavergę svetimų žemių. Kuomet Sov. Rusija barbariškai juos užpuolė, laišku, jog visas civilizuotas pasaulis, ypatingai Suvienytos Valstijos, išreiškė savo užuojautą suomiams ir vienokiu ar kitokiu budu bando jiems pagelbėti. O suomių sugebėjimas atsilaikyti prieš keliasdešimts kartų stipresnį užpuoliką sukėlė dar didesnį nusistebėjimą.

Lenkai gi patys buvo visą laiką užgrobikais ir kaip galėdami skriaudė savo silpnesnius kaimynus. O kai reikėjo ištikro kariauti, tai jie pasirodė gramėzdais ir bailiais. Ar gi daugelis gali simpatizuoti tokiai tautai? Dabar, kai naziai ir bolševikai visaip persekioja ir net šaudo užkariautus lenkus, Amerikos spauda paskelbdama faktus mažai ką teprideda kas nuramintų skaudžią lenkų širdį.

Mes lietuviai toli gražu, nesidžiaugiam jų nelaimėmis. Lietuva priglaudė desėtkus tukstančių jų pabėgėlių, nuskriausdama save ir savo piliečius. Bet ar manot, kad lenkai tą viską įvertina? Kur tau! Tie visi eks-kareiviai ir buvę valdininkai sėdėdami Lietuvoj konspiruoja kaip suardyti pačią Lietuvą! Tokias kvailybes gali tik lenkai padayrti.

Viską suėmus į kruvą, galima štai ką pasakyti: jokie propogandos biurai Amerikoj ar kitur nepagelbės atvaizduoti asilą arba vilką kaipo garbingą gyvuną, kuriuo visi gerėtusi ir kurį visi mylėtų.

Studentų Riaušės Vatikane

Per visą šimtmetį paniurusios popiežiaus palociaus sienos nematė tokio incidento, kokis įvyko ten prieš kiek laiko. Popiežius priiminėjo audiencijoj šimtą nesėniai vedusių porų ir pradėjo joms aiškinti kaip pragaištinga yra gimdymų kontrolė. Jis taip pat pasmerkė aukštąsias mokyklas už platinimą herezijos ir panašiai.

Kuomet apie tai sužinojo Romos studentai, jie susiorganizavo ir nuvyko Vatikanan ieškoti audiencijos pas popiežių. Popiežiaus palociuje visi subruzdo. Sargybiniai, apsirėdę kaip viduramžio kariai, nieko negalėjo padaryti su tais jaunuoliais, kurie triukšmavo ir traukė nepadorias dainas.

Popiežius užsirakino savo kambariuose ir visai nepasirodė. Kardinolai irgi pasislėpė. Tik už poros valandų atėjusi miesto policija iškrapštė neramius studentus iš Vatikano. Ištikro, ne veltui sakoma, jog jaunimas "pilnas velnių."

Kiek Yra Lietuvių Amerikoj?

Daug yra speliojimų apie tai kiek priskaitoma lietuvių Amerikoj. Vieni sako, jog visas milionas; kiti tvirtina, jog milionas ir 250 tukstančių; treti sako, jog nėra daugiau kaip 700,000. Šis klausimas paaiškės, kuomet bus paskelbtas gyventojų cenzas Suvienytose Valstijose.

Galima jau iškalno spėti, jog nemažai bus lietuvių, kurie paslėps savo tikrą kilmę ir pasivadins kuom nors kitu. To neturėtumem daryti, nes už melangingas informacijas nubaus teismas. Cenzas prasidės šiam pavasary ir tęsis kelius mėnesius. Jis suteiks daug įdomių žinių apie šios šalies gyventojus ir jų ekonominę padėtį, nekalbant jau apie tautinį sąstatą.

Apie Tą "Didelę" Paramą Lietuvai

Besikalbant su vienu gana žymiu politikieriu teko išgirsti iš jo štai koki nuomonė: jei lietuviai nesiųstų tiek pinigų į "old country," tai jie čia galėtų puikiai gyventi ir be valdiškos pašalpos.

Jam buvo atsakyta maž daug taip: su tais pinigais, kuriuos Amerikos lietuviai kasmet pasiunčia aukų formoj į Lietuvą nenupirktum dviejų aukštų namo Chicagoj. O iš viso lietuviai uždirba į metus keletą desėtkų milionų.

Ne tik amerikonai, bet ir mes patys manom, jog Lietuvai ir vietiniems kulturos bei tautiniems reikalams mes skiriam baisias sumas pinigų. Tuom tarpu net svarbiausiame momente, kaip Vilniaus atgavime šiaip taip sukrapštėm penketą tukstančių dolerių. Dėl ko taip yra? Dėl to, kad aukauja tik mažas skaičius išeivių. Dauguma neprideda nei cento. Jų širdys taip sušalusios, lietuvybė taip sunykus, jog ir žemės drebėjimas neišjudintų juose patriotinio jausmo.

Mes kartais perdaug giriamės savo veiklumu. Bet jei imtumem ir pažiurėtumem iš tolo, ką gi ypatingo mes atlikom pereitais, užpraeitais metais, tai reiktų ilgai krapštyti galvą kol surastumem pakenčiamą atsakymą.

APŽVALGA

PARTIJŲ DIKTATURA IR SLA.

"Tėvynės" red. K. Jurgelionis savo savaitiniuose apdumojimuose paskelbė, jog partijos varžančios žmonių laisvę, o partijų vadai lošia diktatorių rolę ir mažai skaitosi su eiliniais pasekėjais.

Tie išsireiškimai labai nepatiko "Naujienų" redaktoriui, kuris ilgiausiam straipsny ėmė įrodinėti, jog K. Jurgelionis klysta ir pabaigoj straipsnio įdėjo tokį perspėjimą:

—Gal but, "Tėvynės" redaktorius mano, kad ir Amerika netolimoje ateityje turės diktatorių, ir todėl jisai stengiasi paruošti tam žmones, kad jie, tai "naujai erai" atėjus, nesispardytų ir butų klusnus, kaip buriutės garde. Kitaip jo krucijata prieš "partijas" yra be prasmės.

Kitaip sakant "Naujienų" redaktorius atvirai perspėja visą pasaulį, jog K. Jurgelionis per "Tėvynę" ruošia dirvą perversmui ir diktatoriams Amerikoj. Jeigu taip, tai nebutų nieko nuostabaus, jei į SLA. centrą atvyktų Dies komiteto nariai ir pradėtų tyrinėjimus.

Tačiau visas kivirčas iškilo ne dėl amerikoniškų partijų, bet dėl susivienijimo. P. Grigaitis, kaipo "pažangiųjų" vadas trokšta buti "bosu" ir reikalauja, kad be jo žinios nei vienas plaukas nenukrist nuo SLA. pakaušio.

K. Jurgelionis ir F. Bagočius turi savų pretenzijų ir nenori pasiduoti Chicagos "braintrust" kontrolei. Dėl to ir prasidėjo visi ginčiai apie partijos ir jos vadų diktaturą.

EKSPORTAVIMAS LENKŲ IŠ LIETUVOS Į SUOMIJĄ

Chicago Daily News korespondentas parašė iš Paryžiaus vieną gana keistoką žinią. Girdi, Prancuzijoj valdžia pareikalavusi Lietuvos išleisti 25,000 internuotų lenkų kareivių į Suomiją kovoti prieš Sov. Rusiją.

Tačiau, sužinoję apie tai naziai ir bolševikai perspėjo Lietuvą to nedaryti ir pastaroji atmetusi prancuzų reikalavimą.

Ši informacija vargiai ar teisinga. Viena, kad suomiai nelabai pageidautų tokių narsių kareivių, kaip lenkai. Antra, Lietuva ir be jokių perspėjimų nebut sutikusi eksportuoti 25,000 lenkų, nes tas but priešinga tarptautiniems įstatymams.

Nors maitinimas svetimų pabėgėlių yra nepaprastai sunki našta, bet lietuviai nori parodyti žmoniškumą ir geru atsimoka tiems, kurie ir prieš ją galando kardą.

MIRĘS ŠVEICARIJOS PREZIDENTAS DR. G. MOTTA

Šiomis dienomis pasimirė penkius syk buvęs Šveicarijos prezidentas Dr. Giuseppe Motta. Jis buvo 68 metų amžiaus. Kaipo Tautų Sąjungos Tarybos pirmininku, jam nesykį teko susidurti su lenkų-lietuvių ginčių dėl Vilniaus ir jo simpatija visad linko lietuvių pusėj.

PER MANO KOŠTUVĄ

Suomiai dabar, beabejo, džiaugiasi, kad Sov. Rusija pastatė Lietuvoj 20,000 raudonarmiečių.

Kitaip, tie kareiviai butų buvę pasiųsti į šiaurę kovot už "išlaisvinimą" Suomijos.

Ponai Shallnai, So. Bostone, yra vienintelė Amerikos lietuvių šeimyna pilnai atsidavusi Lietuvai. Vienas yra garbės konsulu, o kita Lietuvos Raudonojo Kryžiaus atstovė.

Visi spelioja, kad šiose SLA nominacijose į Pildomą Tarybą Mockų pralenks Mikužiutė. Tačiau paskelbus balsus, pasirodė, jog Mockus yra viršui, o Mikužiutė apačioj.

Keisti yra tie lenkai. Neseniai Paderewskis pasbelbė, jog nepridėsiąs pirštų prie piano tol kol Lenkija nebus paliuosuota.

Dabar ateina žinia, jog gen. Ridz-Smygly su Sikorskiu nepaims ginklo į rankas kol Lenkija bus priešų okupuota.

Vienas laikraštis praneša, jog Stalinas įsakė sušaudyti tuos generolus, ,kurie drįso pasitraukti iš Suomijos. Taigi, ko nespėja padaryti finai, tą užbaigia Stalinas.

Amerikos lietuvių "kongresas," kurį sutvėrė komunistai su socialistais, skelbia, jog Suvienytos Valstijos jau gelbti agresoriams ir imperialistams laimėti karą.

Aišku, jog tai vienpusiška ir neteisinga. Musų kongresininkai" privalo pasiųsti prez. Rooseveltui reikalavimą, kad butų šelpiamos tik dvi demokratinės šalys—Sov. Rusija ir Vokietija. —Klumpis.

Lenkija Nebusianti Nei Lietuvos Pipkoriam Jau Ponų, Nei Kunigų, Nei Generolų Valstybe

Kai audra nugriovė stogą ir išvertė valstybės sienas, tai lenkai pradeda suprasti, kad jų "mocar stvo" arba imperija visą laiką stovėjusi ant vištos kojų. Jų laikraščiai Amerikoj ir Europoj pilni karčių nusiskundimų prieš senąjį režimą, kuris buvęs ne žmonių kontroliuojamas, bet saujalės aristokratų. Vienas jų laikraštis Chicagoj, kuris pirmiau aklai garbino Ridz-Smigly ir Becką, dabar prisipažįsta prie klaidos ir sako:

"Lenkijoj, kurią atstatė Versalio taikos sutartis, buvo ta nelaimė, kad ją sudarė tik ponai, kunigai, valdininkai, generolai, pulkininkai ir tt. Ji nebuvo Lenkija piliečių, ukininkų, darbininkų ir visos tautos..."

Taigi lenkai susiprato, kad jau šaukštai po pietų. Tačiau negalima sakyti, kad už Lenkijos žlugimą kalti yra vien bajorai, kurie nesiskaitė su liaudim. Visa lenkų tauta, tuojau po pereito karo buvo kaip ir pakvaišusi. Nuo bajorų iki social-demokratų, "proše-panai" putėsi, kaip varlė prieš jautį ir svajojo apie Lenkiją nuo jurų iki jurų. Nieko nuostabau jei toji Lenkija ir sprogo!

Dabar, jie sakosi kitaip ims valdytis ir pripažins visiems lygias teises. Bet kaip tik Lenkija atsistotų ant kojų, netolerancija, fanatizmas ir bajoriška dvasia vėl grįžtų į Varšuvą. Toks, mat, jau yra jų tautos charakteris ir nieko nepadarysi.

Gal Žinote Apie Simano Daukanto Gimines Amerikoj?

Kreipiuosiu į Jus su vienu reikalu, kuriame gal galėtumėt man prigelbėti. Esu girdėjus, kad Amerikoj yra garsaus Lietuvos istoriko giminių. Taigi norėčiau kaip nors juos surasti.

Man, Lietuvos istorikas Simanas Daukantas, nuo mažų dienų buvo herojus ir ideėlas, iš jo Lietuvos Istorijos, (paiskolintos iš kaimynų) sėmiau pradines žinias apie musų Tėvynės Istoriją. Dabar užaugusi, nors jo Istorijos niekur negaliu gauti, bet kudikystėje semtos žinios neišdulkėjo iš galvos, o noras daugiau ką apie Simaną Daukantą sužinoti irgi nepradingo.

Pagalios, kuomet ištekėjau už žemaičio Stanislovo Daukanto, dažnai skverbiasi galvon mintis ar mano vyras, kar tais nepaeina iš Simano šeimos ar giminių. Bet Stasys jaunas apleidęs Lietuvą,, mažai ką tegalėjo man pasakyti apie savo protėvius, net negalėjo atsiminti savo senučio vardą. O kadangi jo tėvai mirė tuoj po karo, tai tas šaltinis informacijų jau neprieinamas. Dabar ir mano Staselis jau miręs, bet manyje nedingo noras sužinoti ar kartais tos dvi šakos Daukantų yra giminingos.

Didžiai busiu dėkinga, jei kas galėtų suteikti kokias nors žinias, ar adresus asmenų, kurie galėtų atsakyti į mano šį klausimą.

Su tikra pagarba,
Uršulė T. Daukantienė,
14 Commonwealth Ave.
Worcester, Mass.

Vilnius. — Miesto savivaldybė baigė pasiruošimą netrukus paleisti į darbą nuosavą stiklo fabriką, kurs 8 mėnesius išbuvo be darbo.

Atėjo Šviesesnės Dienos

Vėl Pradės Auginti Namini Tabaką.

Vilnius. — Tabako pramonė ligi šiol Lietuvoje tebėra privačių fabrikantų rankose, kurie, sudarydami sindikatus, savo nuožiura reguliuoja tabako rušis ir kainas. Iš užsienių kasmet įvežama tabako žaliavos už apie 3 milionus litų. Anksčiau nemaža tabako augindavo ir vietos gyventojai, ir vietinė gamyba buvo apleista.

Vilniuje yra gerai įrengtas nemažas valstybinis tabako fabrikas, kurs jau paleistas į darbą ir su viena tik darbininkų pakaita galės pagaminti apie 60 nuoš. viso Lietuvai reikalingo tabako gaminių, o su dviem pakaitomis galės patenkinti visos Lietuvos tabako pareikalavimą.

Manoma, kad nuo šio bus daugiau dėmesio kreipiama ir į namie auginamą tabaką, kurio bus gerinamos rušys ir su augintojais bus sudaromos sutartys, panašiai kaip yra su cukrinių rukelių augintojais.

Kas metai šioj šaly atliekama apie milionas nelegalių aborcijų.

Duodame Paskolas ant
Pirmų Morgičių

Chicago ir Apielinkėse, Lengvais Išmokėjimais; pirkimui, pataisymui ir statymui naujų namų

MOKAME 3½%
Dividendų už padėtus pinigus

Kiekvieno asmens taupiniai yra apdrausti iki $5,000. per Federal Savings and Loan Corporation, Washington, D. C.

DĖL INFORMACIJŲ KREIPKITĖ Į

SIMANO DAUKANTO FEDERAL SAVINGS AND LOAN ASSOCIATION OF CHICAGO

2202 W. Cermak Rd. Chicago, Ill.
Telephone CANal 8887 Ben. J. KazanauskasSecr.

RAŠTINĖS VALANDOS: Kasdien nuo 9 ryto iki 5 v. v.
Ketverge nuo 9 ryto iki 7 v. v.
Seredoj nuo 9 ryto iki 12 dieną

VIETA, KUR CHICAGOS LIETUVIAI PERKA SAU ANGLIS

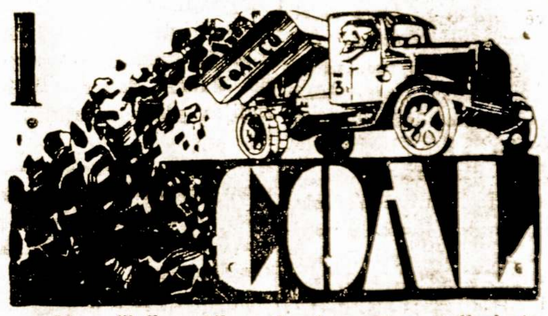

Mes užlaikom tik geriausios rušies anglis ir turim didelį pasirinkimą. Kainos labai prieinamos; užganėdinimas užtikrintas.

Vilija Coal Co.
3700 So. Spaulding Ave. :: Chicago, Ill.
LIETUVIŲ ĮSTAIGA.
Tel. Lafayette 2584.

STATYKITE!

Statome visokios rušies naujus ir taisome senus namus. Viską darome ant lengvų išmokėjimų. Parupiname F.H.A. paskolas ant 10—15 ar 20 metų. Padarome planus, duodame išrokavimus ir kitus patarimus veltui. Reikale kreipkitės prie

JOHN PAKEL & CO.
GENERAL BUILDING CONTRACTORS
6816 S. Western Ave. Tel. Grovehill 0306

Lietuviai Amerikoj

So. Boston, Mass.

Sandariečių 7 Kuopa Gražiai Progresuoja

ALT. Sandaros 7 kuopa smarkiai žengia pirmyn. Šios kuopos susirinkimas įvyko sausio 14 d. savoje svetainėje. Susirinkimą atidarė ir vedė pirmininkas S. Yokubauskas.

Pereitame susirinkime buvo išrinkta kuopos knygų peržiurėjimo komisija iš S. Kontautos ir S. Mockaus, todėl šiame susirinkime buvo išklausyta minėtos komisijos pranešimai, link kuopos stovio ir abelnai praėjusių metų kuopos darbuotės. Iš pranešimų paaiškėjo, kad kuopa pereitais metais yra padariusi didelį šuolį pirmyn, kaip skaičiumi narių, taip ir finansais, ir tuo budu nariai girdėdami geras pasekmes praeityje padarytas, su pakilusiu upu pasistengs šiais 1940 metais dar daugiau darbuotis kuopos ir organizacijos balui.

Taipgi komisija praneša, kad keletas narių yra užvilkę savo duokles ir vienas narys moka tiktai kuopai duokles. Mat, tame klausime komisija link to nario nebuvo painformuota kad minėtas narys Sandarą skaito prenumeratos keliu ir išsibaigs su 1941 metais.

Toliaus sekė nauji sumanymai. Nutarta Vasario 18 d. surengti šaunią vakarienę atžymejimui Lietuvos Nepriklausomybės sukaktuvių. Vakarienė įvyks Sandaros svetainėje. Kadangi iš priežasties sudegimo Lietuvių svetainės, dabartiniu laiku didesnis parengimas yra neįmanomas, todėl tenka pasitenkinti tokiomis patalpomis kokias turime. Tai gi nepamirškite 18 Vasario. Pirkit įžangos tikietus išanksto, nes vėliaus gali vietos nebuti.

7. Kp. Korresp.

Pavyzdingas Lynn Mass Lietuvių Veikimas

Pasiųsta $171.00 dėl Vilniečių

W. Lynn, Mass.—Šios kolonijos lietuviai gerai įvertino ir supranta brolių vilniečių šelpimo reikalą. Kad tas darbas butų visais atžvilgiais pasekmingas, ,kad įtraukus į bendrą darbą visus šios kolonijos lietuvius, tad yra sudaryta visų lietuviškų organizacijų "Bendras Organizacijų Komitetas Vilniaus Kraštui šelpti."

Tik bendras ir sutartinas darbas duoda geras darbo pasekmes ir vaisius. Nors ir maža lietuvi kolonija, bet šelpimo vilniečių reikalu pralenkė daug, daug už save didesnius. Į trumpą laiką sukėlė $171.00 ir pasiuntė per gen. kon. S. Budrį broliams vilniečiams šelpti. Ši suma pinigų sukelta ir suaukota sekančiai: "Penny Sale" pelnas sausio 12 d. — $102.60; Piliečių Kliubo auka —$15.00; Moterų Kliubas— $10.00; Šv. Onos Dr-ja — $10.00; Šv. Kazimiero Dr-ja —$10.00; Šv. Juozašpo Dr-ja —$10.00; Sunų irDukterų Dja —$5.00; ALT. Sandaros 40 kp.—$5.00; Grupės lietuvių Kučių vakarienės likučiai per E. Zaleskienę—$3.40.

Ši Lyniečių auka yra nepaskutinė. Ir ateityje bus mėginama įvairiais budais tam tikslui padaryti pinigų. Prie pirmos progos yra rengiama Lietuvos Nepriklausomybės apvaikščiojimas, sekmadienį, vasario 18 d., 1940 Lietuvių Kliubo salėje su kalbomis ir koncertu. Visas pelnas irgi yra skiriama vilniečių šelpimui.

Visiems aukavusiems veikėjams bei darbu prisidėjusiem reiškiu komiteto vardu brolišką—vilnietišką padėkos žodį.

K. Mereškevičius.

Pasekminga Lietuvių Piliečių Kliubo Vakarienė

Ir p. F. Bagočius Atsižadėjęs Visų Partijų

Dorcester Amerikos Lietuvių Piliečių Kliubo šaunus bankietas įvyks sekmadieny, sausio 14 d. Žmonių prisirinko pilnutėlė svetainė; nebuvo vietos susėsti svečiams. Todėl Moterų Kliubas turėjo daug triuso visus svečius pavaišinti. ir prižiurėti, kad visi but patenkinti. Gerai pasisvečiavus prasidėjo programas. Kliubo pirmininkui L. J. Stasiuliui paaiškinus piliečių troškimą šioj mesto daly ir jog vienybėj, viską galima atsiekti, tik reikia pasiryžimo ir ištvermės.

Toliau prašė dar piliečių stoti į šį kliubą ir sykiu veikti. Tuo pačiu sykiu pakvietė vesti vakarą p. W. Amsie. Ponas Amsie užėmęs vietą pasakė kelius žodžius ir perstatė kalbėtojus: K. Patapą, P. Yankų, J. Lekį, W. Anestą, J. Jankauską, svečią iš New York; V. Jankų, SLA. iždo globėją S. Mockų, kuris kalbėjo susivienijimo reikalais gražiai ir jaudinančiai, pareikšdamas kas gal atsitikti senatvėj, jei kas nėra prisirengęs ją tinkamai sutikti. Tuo pačiu laiku įėjo SLA. prezidentas F. Bagočius su Mass. generaliniu organiz. A. Nemaksy.

Pakviestas kalbėti p. Nemaksy pasakė kelius žodžius linkėdamas Dor. Kliubui geriausios kloties ir prašė stoti susivienijiman. Taip pat buvo pakviestas paskutinis kalbėtojas susivienijimo prezidentas Bagočius. Jis kalbėjo trumpai pareikšdamas kad jis daugiau nėra jokioj partijoj, nes jam atrodo, kad partjos nereikalingos; todėl ir Dor. Kliubui reikia jų vengti, jeigu norite atsiekti ką nors gero dėl lietuvių ir Lietuvos — musų tėvynės. Ir tuo pačiu sykiu iškėlė ranką aukštyn ir rodė pirštu dangun, šaukdamas: "Palaiminti tie, kurie gerbia savo tautą ir platina ją."

Su tuo ir baigėsi prakalbos. Buvo dainų ir šokių. Padainavo Brocktono miesto majoro sekretorė kelias daineles lietuviškai, nes ji yra gera patriotė lietuvaitė. Paskiau pašoko maža mergaitė, pasirodydama kad ji turi didelį talentą. Pasibaigus programui prasidėjo šokiai ir pasikalbėjimai Tuo ir baigėsi musų bankietas. Širdingai atsiprašau, kurių vardus nepaminėjau, nes buvau užimtas kliubo reikalais ir negalėjau išgirsti visų dalyvių musų bankieto.

Senatoriaus Wm. E. Borah lavonas nešamas į Kongreso Namą, Washingtone, prieš vežšiant į Idaho, kur yra senatoriaus namai. Pats prezidentas ėjo priešakyj šios grupės pagerbimui senatoriaus.

Apie Moterų Kliubą

Dor. Amerikos Lietuvių Moterų Kliubas tapo suorganizuotas į kurį prisirašė jau daug darbuotojų, kurios patar nauja musų parengimams. Išrinkta valdyba: pirm. Mrs. Smith, vice pirm. A. Stasiulienė, prot. rašt. Brazaitienė, fin. rašt. Stonienė, kas. Petrulienė. Jos jau turėjo pirmą parengimą—Whist Party.Taip pat netilpo žmonių musų kliuban—buvo svečių iš visur, daugiausia iš So. Bostono.

Aš tikiu kad Moterų kliubas padarė gražaus pelno. Ir jau girdėjau kad jos rengs kokį parengimą dėl Vilniaus sušelpimo. Bet ką rengs, jos laiko slaptybėj. Tik sako bus daug naujo—ir viskas.

L. J. Stasiulis.

PITTSBURGHO ŽINIOS

"Jaunieeji Pittsburgho Lietuviai" praneša visiems apylinkės lietuviams, kad Sausio mėn. 28 dieną yra ruošiamas teatras.

Stato: Dviejų Veiksmų Komediją:

"ŽENTAI IŠ AMERIKOS".

Teatras įvyks 1940 metais, Sausio mėn. 28 dieną, 7 val. 30 min. vakare, Lietuvių Piliečių svetainėj, 1732 Jane St. South Side, Pittsburgh, Pa.

Gerbiamieji broliai ir sesutės lietuviai! Prašome visų bendrai prisidėti prie musų lietuviško darbo ir paremti musų "Jaunųjų Pittsburgho Lieetuvių atidarytą naują radio programą. Radio programa yra atidaryta sausio mėn. 14 d. 1940, nuo 10:45 iki— 11:00. Nepamirškite klausytis tą lietuvišką programą, kuri išpildo "Jaunieji Pittsburgho Lietuviai."

Programo vedėjas—

Harry Kapturauskas.

NEW YORK, N. Y.

LIETUVIŲ RADIJO BALSAS IŠ WHOM, 1450 KCS. ANTRAD.,Š KETVIRTAD., ŠEŠTADIEN. NUO 4:30 IKI 5:00

Pradedant sausio 30 d. Jono Valaičio Lietuvių Radijo Balsas perdavinėjamas iš didelės WHOM stoties, 1450 kcs., antradieniais, ketvirtadieniais, šeštadieniais nuo — 4:30 iki 5 val. vak. Taigi, valanda anksčiau negu buvo iš kitos stoties iki šiam laikui perdavinėtosios lietuvių programos.

WHOM stotis yra 29 West 57th St., tarp 5th ir 6th avenues, New York City, su studijomis taip pat 2866 Hudson Blvd., Jersey City. Stotis gerai girdima New Yorke, New Jersey, Long Island, Connecticut ir Pennsylvania. Stoty yra spaudos agetura telegrafo tikeris, iš kurio bus perduodamos tos pat minutės naujienos.

Jono Valaičio adresas 676 Driggs Ave., Brooklyn, N. Y. Tel. EVergreen 8 — 7871. WHOM telefonas PLaza 3 — 4204.

Nusavinami Miškai

Vilnius. — Privatus miškai Vilniaus srityje veik jau nusavintį ir tuo budu bendras valstybinių miškų plotas toje srityje susidarys per 200 tūkstančių haktarų. Iš tų miškų sudaryta 12 urėdijų: Rudiškių Trakų, Kenos, Varėnos, Pamerkio, Nemenčinės, Naujosios Vilnious, Pabradės, Rudininkų, Švenčionėlių, Valkininkų ir Vilniaus. Šią žiemą numatyta iškirstį miškų daugiau kaip 400,000 kietmeterių malkoms, vietos gyventojų reikalams, pramonei, geležinkelių bėgiams ir telefono telegrafo stulpams. Šį sezoną Vilniaus miškuose dirba apie 4000 darbininkų, daugiausia vietos ukininkai ir Vilniaus miesto bedarbiai.

Skaitykit "Sandarą"

ŠEIMAI DŽIAUGSMAI... MAŽIAU DARBO JUM!

Net Paprasčiausi Valgiai Darosi Gardesni, Labiau Traukia, O Ypatingus Pietus Galima Su Smagumu Virti

MODERNU GAZO PECIUM

• Net ir paprasčiausi kasdieniniai valgiai pasidaro įdomesni, kada verdi moderniu gasiniu pečium. Jaudiną naujos laiko ir temperaturos kontrolės, naujai dezaininti degintuvai, broileriai ir labai izoliuoti pečiai, teikia virimo ir kepimo tokias pasekas, kokių niekad nesitikėjote—gardesni, maistingesni valgiai, kas džiugina šeimą.

DABAR — "BARGENO" KAINA!

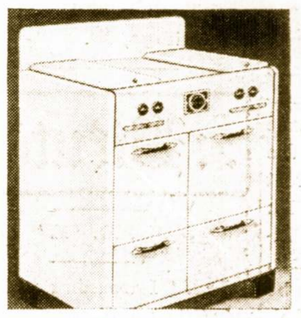

1939 CROWN GASO PEČIUS

TIK $74.50 su jusų senu pečiu

Viskas su pečiaus karščio kontrole, storai izoliuotu pečium, slide-out broileriu, automatiniu viršutiniu žibintuvu, didelė indams pastalčia, vien porceliano enameliniu finišu.

LIBERALUS TERMINAI. Kiek įmokėjus, balansą, plus mažos palukanos galite išsimokėti su mėnesiniais gaso mokesčiais.

Public Service Store

Ir Kiti Dyleriai Pasiulo Įdomių Gasinių Pečių Vertybių

SANDAROS METINIS BANKIETAS

Sek., Sausio 28, 1940

S.S. Viking Temple

726 WEST 69TH STREET CHICAGO, ILLINOIS

KAMPAS SOUTH EMERALD AVE.

BUS SKANI VAKARIENĖ, PUIKUS PROGRAMAS, GERA ORCHESTRA ŠOKIAMS IR DAUGYBĖ KITŲ ĮVAIRENYBIŲ. VISUS NUOŠIRDŽIAI UŽKVIEČIA DALYVAUTI — SANDARA. Pradžia 5:30 p. p.

MODERNIŠKAI ĮRENGTA
Fotografavimo Studija
Visų Rušių Nuotraukos
W. J. STANKUNAS
FOTOGRAFAS
3315 So. Halsted Street
Tel. Yards 1546.

J. HERTMANAVIČIUS
Insurance — Notary Public
Apdraudžia namus, rakandus, biznius, langus, automobilius ir tt.
Padaro Kontraktus, Mortgičius, Leasus ir tt.
814 West 33rd Street
Chicago, Illinois
Tel. Calumet 6191

Skanus Valgiai
ir Visokie Gėrimai
Pabst Blue Ribbon
ir Lengvi Užkandžiai
ST. LENDZBERGIO UŽEIGOJ
1435 W. 47th St.
Pusantro bloko nuo Ashland
Kviečiami visi tautiečiai bile laiku, bile valanda.

Englewood 5883-5840
P. CONRAD
FOTOGRAFAS
420 WEST 63RD STREET
Dar gražiau, moderniškiau įrengta.

Phone Boulevard 7258
LIETUVIŲ ĮSTAIGA
MONARCH
Wine and Liquor Store
John Gaubas, Sav.
3529 So. Halsted St.
Chicago, Ill

ATLANKYKIT SVEIKATOS PIRTĮ
A. F. CZESNA'S BATHS
TURKIŠKOS, RUSIŠKOS SULFURINĖS VANOS IR ELEKTROS TREATMENTAI
Švediški Mankštinimai ir Elektros Masažas
Treatmentai visokių ligų, reumatizmo, nervų atitaisymo šalčio ir taip toliau, su elektriniais prietaisais — Violetiniai Saulės Spindulių treatmentai.
Mineralinės, sulferinės vanos duoda didžiausią kraujo cirkuliaciją, kuomi galima išsigelbėti nuo visokių ligų.
KAMBARIAI DEL PERGULĖJIMO
Moterių skyrius atdaras: Utarninkais nuo 8 ryto iki 12 v. nakties
1657 West 45th Street
Kampas South Paulina Street Phone Boulevard 4552

Direct Echoes
(AIDAI)

Facts — Humor — Literature — Gossip — News

No. 4—January 26 VOLUME XI

Lithuania Now Has Two Universities

The old University of Vilnius was reopened with great ceremony and enthusiasm by the government of Lithuania on Jan. 15. It was closed temporarily a few months ago on account of the German-Polish war. And now that the city of Vilnius was returned to Lithuania, the university was reopened as a Lithuanian university. It is one of the oldest universities of the world and was the center of Lithuanian learning from the sixteenth century, when it was founded by the Lithuanians, until 1831 when it was closed by the despotic forces of the Russian Czar. Now Lithuania has two universities. The other, the Vytautas the Great University, is located in Kaunas, the temporary capital of Lithuania.

Chicagoans To Observe Lith Independence Day On February 4th

The Lithuanians of Chicago will observe the 22nd anniversary of the independence of Lithuania on Feb. 4, at the Cicero Stadium, 19th street and 52nd avenue, Cicero, Ill. The program, which will include sports, orations, music, and dancing, promises to be very interesting. The Hon. Col. Paul Žadeikis, Lithuanian ambassador of the United States, will be the main speaker. Peter Daužvardis, Lithuanian consul in Chicago, is also scheduled to speak. Part of the proceeds will go to the Vilnius Relief Fund. Al. Kumskis is chairman of the arrangements committee.

New Lithuanian Newspaper Is Born

A new Lithuanian newspaper, The Lithuanian Leader, appeared in Chicago last week, Jan. 20. It is a tabloid of eight pages and appears to be devoted mainly to the interests of the Lithuanian Democratic organization of Cook County. The publisher is Al. Kumskis, Chicago park commissioner and president of the Cook County Lithuanian Democratic Organization. The editorial board consists of J. C. Venskus, editor; J. Juozaitis, sports editor; Dr. J. Poška, health editor; K. Savickas, foreign editor. It is hoped that The Lithuanian Leader will be of real service to the Lithuanian-American voters of Cook County.

Al. Narkis.

Bridgeport Youth Guild Formed In Chicago

A central youth council has been formed in Bridgeport for the purpose of bringing a closer relationship between the various youth organizations of the community.

Among the different projects of the guild are promoting such sadly needed public facilities as a highschool, library, bigger and better recreational centers, etc.

The various youth clubs, chorusses, athletic teams of all sports and social organizations, know little or nothing of the activities of their contemporaries. To remedy this solitary and ununified condition, the **Bridgeport Youth Guild** has been formed.

Elect Delegates.

All the youth organizations of this community no matter how small or large are urged to elect delegates immediately and send them to the first meeting of the guild, which will be held at the newly erected Valentine Boys Club, located at the corner of 34th and Emerald Ave. Friday the ninth of Feb. at 7:30 p.m. No club card necessary, enter as a representative for the Bridgeport Youth Guild.

For further information write to or visit Mr. A. Shimbel and Mr. L. Zelvis, Executive Council, of the Bridgeport Youth Guild, 812 W. 33 St., Chicago, Ill.

:-: Birutė :-:

MR. "E."

I said I wouldn't write any more, but I decided to write once more. If I hear much yelling, I will drop my pen forever.

x x x

Everybody enjoyed the concert Sunday, and we also congratulate our cast with little play. We also give special congratulations to Stanley Rimkus.

x x x

After the program I noticed Jerry giving Zen private vocal lessons, so he could become as good as Mr. Rimkus.

x x x

I saw Wanda and Phyllis Misecivich in the audience. Why don't you come out to rehearsal, then you would have been on the stage where you belong?

x x x

By the way Walter Pratt, who was that pretty girl in blue? What's the matter, did little Helen give you the air? Is Ed Mankus trying to—

x x x

break some kind of a record? He didn't have his camera with him again.

Did anyone notice Mary getting angry when we went on the stage? She saw a few people go on the stage, who haven't been coming to rehearsal lately. I don't blame you Mary.

x x x

Hey, Superman, what's the big idea of trying to keep the girls warm in the middle of the dance floor. You could at least find a little corner, and start making your dreams come real.

x x x

I wonder when Esquire and Fro Fro are going to get married. The way they were dancing to-gether, I couldn't see any light between them. Don't take me to serious this is just a little joke.

x x x

I notice that the Pratt boys like to have Superman's mother out to the affairs. It was Superman's mother I hope. She had them at the bar, and buying them some spirits.

x x x

Did you notice how stunning Helen Chesna was? Oh Helen too bad I'm not a man, I would really fall for you.

x x x

What's the matter Stanley Evaskus? I noticed you were sort of blue, and then all of a sudden you were full of pep. What happened?

x x x

Did you hear Zen trying to sing solo during the concert? Now, now Zen, we know you are good, but not that good.

I noticed our "Old Faithfull" were out as usual, you know who I mean, nobody else but Eleanor Platkauskas and Aldona Gulbin. Keep it up girls, we appreciate it.

x x x

Do you know who had the job of pulling the curtains? It was Wally Pratt and Pete Balsis.

x x x

I think I said enough for one day, but there is something else I want to include.

x x x

I want to thank Jack for all the time he took, to prepare us for this recent concert. Thanks a lot, Jack.

x x x

Now everybody. Come out to rehearsal. We are going to give a concert in April, and we need everybody to help out.

Well, so long everybody, until next time maybe.

Mr. E.

Neseniai vedęs krutamų paveikslų artistas William Powell, su savo nauja žmona Diana Lewis. Abu jie sėdi vidury, laike bankieto, surengto sužeistų Suomijos kareivių naudai.

KLAIPĖDA

"Memeler Dampfboot" praneša, kad ypatingas Klaipėdos teismas nubaudė Lietuvos pilietę darbininkę Bronę Juškevičiutę pusantrų metų kalėti. Juškevičiutė buvo kaltinama skleidusi gandus apie vokiečių lenkų karą, kurie nebuvę pamatuoti.

Tame pačiame teismo posėdyje buvo nubaustas 50 metų amžiaus kepėjas Jonas Kislauskas, be pilietybės, dviem metais sunkiųjų darbų kalėjimo ir radijo aparato konfiskavimu. Kislauskas buvo kaltinamas klausęs žinių iš užsienio radio stočių.

Nepriklausomybės Iškilmėms Besiruošiant

Tradicinis Margučio parengimas, skiriamas lietuvių "4th July" dienai, jau visai arti. Patriotinė Chicagos ir apylinkių lietuvių visuomenė šių metų Vasario šešioliktos minėjimą perkėlė į vasario 18 d., nes tai bus sekmadienis, todėl visiems bus daug patogiau tose iškilmėse dalyvauti.

Šių metų Lietuvos nepriklausomybę minėsime dvigubu džiaugsmu, tai ir apvaikščiojimo iškilmes turėsime dvejose vietose, butent: Vasario 18 d. popiet rinksimės į 32 W. Randolph svetainę, o vakare į visi trauksime į Margučio bankietą, Morrison viešbutyje — Terrace Casino. Čia, kaip ir visados Margutis sukvies gražią publiką puošnioj vietoj ir už mažą kainą pavaišins visus skaniais valgiais, prakilniu programos repertuaru—originale muzika ir juokais.—**Ja.**

Dar Cukraus Fabrikas

PANEVĖŽYS. — Galutinai paaiškėjus jog tretysis cukraus fabrikas jau bus baigtas ir pradės dirbti ateinantį rudenį, akc. b-vė "Lietuvos Cukrus" priiminėjo iki sausio 1 d. ukininkų pareiškimus auginti cukrinius runkelius Panevėžio, Biržų, Rokiškio, Utenos, Ukmerges, Zarasų ir Švenčionelių apskrityse.

Palaimintos Lietuvos Draugystės Veikimas

Viena Pasekmingiausių Draugijų Chicagoj

Susirinkimas įvyko sausio 14 d., Chicagos Lietuvių Auditorijoj. Rašt. perskaitė nutarimą iš praeito susirinkimo. Pasirodo, kad šių metų valdyboj yra tik du nauji nariai, butent vice pirm. Petras P. Kilis ir ligonių prižiurėtojas Kaz. Valaitis.

Turto peržiurėjimo komisijos pirm., Tamas Janulis, raportavo apie draugystės turtą. Iš raporto paaiškėjo, kad turtas yra gerame stovyje, $17,622.68. Pilnai užsimokėjusių narių yra 630. Per 1939 metus prisirašė 83 nauji nariai. Taipgi iš raporto paaiškėjo, kad Drovers Banke yra daug draugystės pinigų, tai nutarta ištraukti iš banko ir padėti į spulkas, kaip tai Keistučio, Naujienų ir Standrad, nes spulkos neša tris ir pusę nuošimtį ir yra apdrausta iki $5,000.

Metinio balaus raportą išdavė komiteto pirm. Emilija Nesteckis. Balius įvyko sausio 7, Chicago Liet. Auditorijoje ir buvo gana pasekmingas, nes pelno davė $310. Raportas priimtas su komiteto pagyrimu už gerą pasidarbavimą. Nariams įteiktos dovanos, kurie neėmė pašalpos per 12 metų. Dovanas gavo: P. Aponaitis, A. Churas, J. Markunas, V. Mažeika, K. Putrius, P. Silius, S. Skudas, V. Satkauskas, B. Staponavičius, K. Virsoliginė, A. Urnezius, A. Paulikas, J. Leppa, A. Daubaras.

—A. K.

Vaizdelis Iš Vilniaus Bažnyčių

Kai rašoma apie Vilnių tai butinai paminimos bažnyčios. Negaliu ir aš to išvengti. Ne apie baroką ir rokoką, žinoma, rašyti norėčiau, bet apie davatkas ir kunigus.

Vaizdai tokie. Lietuviškos pamaldos kariams X. bažnyčioje. Pamokslas. Gražus, patriotiškas pamokslas. "Lomkoje" nuošaliai sėdįs kunigas (lenkas) sardoniškai šypsosi, vos vos nesijuokia. Iš ko? Tur but, iš savęs.

Kita bažnyčia, kitą sekmadienį. Po pamaldų—kunigo žodis prieš evangeliją ir staigacypiantis moters balsas "To ne ludzy!..."

Pamaldos transliuojamos per radiją, vadinas, moteris pretenduoja buti pasaulio išgirsta... O įvykis paprastas. Pradėjus kunigui lietuviškai kalbėti, toji moteris demonstratyviai brovėsi prie durų. Kitos moters (lietuvės) įspėta, kad nekeltų triukšmo, nes bažnyčia buvo sausakimšai pilna, ji dar labiau iniršo ir dar sušuko: "Puscie ch..." Čia kita moteris (lietuvė), grąžino kas pridera už įžeidimą, o be to perdavė puskarininkiui, kuris savu žaru ją atidavė policininkui kiek pamokyti pagarbos šventai vietai.

Ir Lietuviai Dalyvauja Suomijos Apgynime

Susitvėrė Baltijos Valstybių Batalionas

Nesenai susidaręs tarptautinis savanorių batalionas ginti suomius nuo užpuolikų jau dalyvavo smarkiuose mušiuose Karelijos fronte. Šis batalionas yra sudarytas daugiausia iš Pabaltijos valstybių savanorių butent: Estijos, Latvijos ir Lietuvos.

Kiek ištikrųjų yra savanorių tame batalione tikrai nežinoma, bet jis yra žymiai didesnis negu paprastai.

Taigi galima suprasti kad ir Lietuvoj radosi nemažas skaičius jaunų vyrų kurie pasiryžo aukoti savo gyvybes savo kaimynams gelbėti.

TURTAS VIRŠ - - - $4,000,000.00

ATSARGOS FONDAS $275,000.00

Dabar Mokame 3½% Už Padėtus Pinigus.
Duodam Paskolas Ant Namų 1 iki 20 mt.

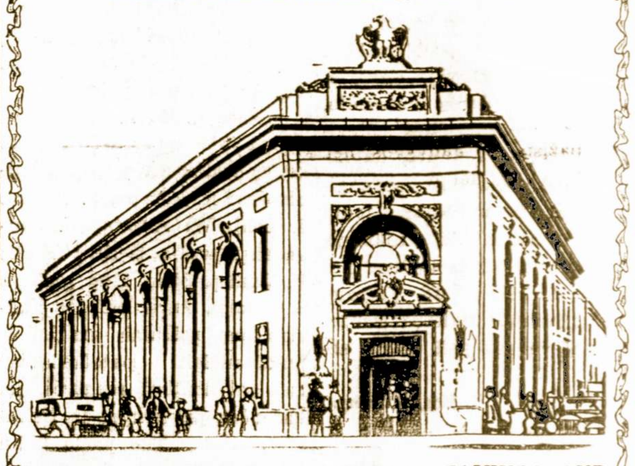

STANDARD FEDERAL SAVINGS AND LOAN ASS'N OF CHICAGO

4192 S. ARCHER AVE. Justin Mackewich, Pres.

BRIDGEPORT CLOTHING CO.

3310 SO. HALSTED ST., CHICAGO.

Žiemos Sezono Proga
Didelis Drapanų Stako
Išpardavimas

Įvairių Madų ir Spalvų Siutai
Laibiems ir Storiems Vyrams
Visokios Mieros—nuo

$15.00

ir aukščiau

Taipgi turime kelinių, skrybėlių, marškinių ir t.t., kuriuos parduodame numažinta kaina Krautuvė adara pirmadieniais trečiadieniais ir penktadieniais nuo 9 v. ryto iki 6 v. vakaro. Antradieniais, ketvirtadieniais ir šeštadieniais nuo 9 val. ryto iki 10 val. vakaro. Sekmadieniais nuo 9 v. ryto iki 12 dieną

KVIEČIA
PETRAUSKAS IR SUNUS

Sukys-Doody-Antonisen, Inc.

3252 South Halsted Street

Patarnausim Lietuviams Dar Geriau Negu Praeityje

• Mes Skolinam Pinigus Ant Pirmų Mortgičių, ant Mažų Nuošimčių. Renduojame — Safety Deposit Dežutes... Rašome Insurance: Fire, Plate Glass, Liability, Automobile, Tavern Bonds, Funiture. — Patarnaujame prie Pirkimo ir Pardavimo Namų. Padarom Popieras, Egzaminuojam Abstractus. Notary Public. Mainome Chekius. Priimam Bilas: Vandens, Gazo, Elektros. Parduodame Draftus Siuntimui Pinigų į Lietuvą ir Kitas Pasaulio Dalis. Važiuojant į Lietuvą Vakacijų Galite Nusipirkti—Traveler's Check.

G. A. ŠUKYS, President of

SUKYS-DOODY ANTONISEN, INC.

3252 South Halsted Street

VALANDOS: Antr., Treč. ir Šešt. nuo 9 iki 8:30 val. vakare
Kitomis dienomis nuo 9 iki 5:30 popiet

Ar Jadvyga Galėtų Buti Lietuvių Globėja?

—Sveikas, Dėdė Pakauši! Atėjau pas tave pasiklausti vieno dalyko—ar neapsimokėtų man dabar važiuoti į Vilnių pas arcivyskupą Jalbžykovskį?

—O ką gi tu ten veiksi, broli Baltramiejau?

—Nekaltų berneliių brolija įgaliavo manę nuvykti į Vilnių ir perimti globojimą palaimintos Jadvygos, mūsų patronkos.

—Ką, ar tu pabludai? Juk Jadvygos seniai nebėra šiam pasaulyj!

—Aš tą gerai žinau, bet ji yra palaimintųjų tarpe ir žinoma, kaip lenkų užtarėja Praamžiaus akyvaizdoj. Jeigu Jadvygą išsiderėtumem sau, tai visos malonės atitektų mums ir lietuviams gal geriau sektusi.

—Eik, sau su tom Jadvygos malonėm! Žiurėk kas atsitiko su Lenkija. Vienas galas atiteko rusams, o kitas—vokiečiams. Dabar visas svietas juo kiasi iš lenkų žiopłumo. O juk Jadvyga skaitėsi Lenkijos karaliene! Kodėl ji nepagelbėjo lenkams atsilaikyti bent tiek, kiek suomiai atsilaiko?

—Matai, tu Dėde Pakauši, nesupranti dangaus gudrybių, o kalbi apie jas. Jadvyga gal norėjo, kad visi lenkai ateitų pas ją ir liktų jos globoj. O suomiai yra heretikai, nepripažįsta nei Jadvygos, nei kitų šventųjų, dėl to jų niekas kitas nepageidauja apart maskolių.

—Niekus tauški, broli Baltramiejau! Suomiai yra narsus vyrai ir moka ginti savo kraštą, o lenkai buvo bailiai ir kiekvienas pamatęs priešą bėgo "do liasu" pasislėpti, palikdamas Lenkijos gynimą tavo Praamžiui.

—Aš vis tiek tavęs nepertikrinsiu, Dėde Pakauši, nes tu esi agnostikas.

—Įtikinti mane, tai įtikinai.

—O kame gi?

—Kad visos tavo kalbos apie tas palaimintas karalienes yra tik vėjo maišas. Jeigu visi lietuviai butų tokie kaip tu, tai šiandie ir Lietuva svečiuotusi pas Abraomą...

—Tai tu manai, kad nekalti berneliai pasirinkdami už patronką Jadvygą, karaliaus Jogailos žmoną padarė klaidą?

—Ne klaidą, broli Baltramiejau, bet durnystę. Yra tukstančiai gerų,, pavyzdingų lietuvių moterų, kurias galėjot pasirinkti ne tik už patronkas, bet ir žmonas. Tuomet butumet tikri vyrai, o ne lepšės.

—Jau tu, Dėde Pakauši, nori įtraukti mus į pagundą, kaip tas sutvėrimas, kuris pašnabždėjo Jievai padalinti uždraustą vaisių.

—Broli Baltramiejau, džiau gtumeis ir tu sutikęs antrąją Jievą ir aš manau, kitą dieną paspruktum ir iš savo brolijos, neatsisveikinęs su dvasios vadu.

—Jei tu taip kalbi, tai aš užbaigsiu visas diskusijas. Šiądien pat parašysui arcivyskupui Jalbžikovskiui laišką ir paklausiu ar ištikro jis sutiktų perleisti mums Jadvygą, manęs ir be kepurės. Kalbant Tuomet pamatysim, kuris mūsų yra teisingas. O tuom tarpu gud-bai ir ačiu už šilumą!

Didelis Skirtumas

Vienas Dėdės Pakaušio draugas, kuris grįždamas į Ameriką, buvo sustojęs Berlynę, papasakojo tokį atsitikimą.

—Nuėjau su keliais pažįstamais į Berlyno viešbutį ir užkandžiaudami ėmėm kalbėtis apie politiką. Neužilgo prie mūsų prišliaužė slaptos policijos agentas ir patarė sustoti taip kalbėjus, nes kitaip jis visus areštuos.

"Ką? Ir kalbėt mums negalima?," suriko buvęs su manim amerikietis.

"Čia galima tik valgyti ir gerti," atšovė agentas.

"Tai kuom gi mes skiriamės nuo gyvulių?"

"Tuom, kad už savo valgį turėsit užsimokėti..."

Patarlės

Varpas į bažnyčią visus žmones sušaukia, o pats niekad bažnyčioj nebuna.

Didesnė dalis moterų neruko vien dėl to, kad rukydamos mažiau gali kalbėti.

Apie Nuotikius Kuomet Kepurė Pasilieka Ant Galvos

Vieną kartą nuėjau pas savo draugą ir radau vakarieniaujant. Pasirodė keista, nes draugas valgė prie stalo su kepure. Paklausiau:

"Ar vakarienė ne gardi, kad kepurė nenusiimi?"

"Laike vakarienės jaučiuosi laisvas, tad ir daryti galiu sauvaliai—atsakė jis.

Sekantį sekmadienį po pamaldų einu iš bažnyčios ir štai draugas "bobnyčioj" prie sienos beskaitąs apgarsinimus irgi su kepure. Prisiartinęs sakau:

"Nusiimk kepurę, čia bažnyčia!"

"Niekados... Nesiranda tokio valdovo, paveikslo, stovyłos prieš kurį reiktų man kepurę nusiimti."

Trečiadieny pasitaikė laidoti numirėlį. Prie duobės minios žmonių. Kalbėtojai sako liudną atsisveikinimą; velionio šeimyna verkia, alpsta; ir beveik kiekvienam ašara veržiasi iš akių. Antroj pusėj duobės patėmyjau draugužį. Jo linksmas, lig butų piknike ir su kepure. Prisiartinau ir tariu jam:

"Žmoniškumo dėliai, elgkis kaip visi, nes kitaip peranksti sau duobę išsikasi."

"Ką? Ar prieš negyvėlius man reikia galvą lenkti ir kepurę nusiimti. Kaip visi šiose kapinėse, taip ir laidojamas yra negyvi, todėl jau nebegali daugiau padiktuoti man kaip elgtis."

Šeštadieny musų "payday"; eilėje artinamės prie "paymaster" langelio. Draugas pirma šį-tą paklausiau: "kodėl be kepurės?" Atsako jisai: "ši yra vienintėlė vieta, kur aš nedristu kepurės užsidėti.

P. Pakelis.

Kaip Žmona 'dovanojo' Savo Vyrą Svetimu Kudikiu

NEILGAS BUVO DŽIAUGSMAS AMERIKIEČIO GRĮŽUSIO Į LIETUVĄ

Neseniai Pasvalio apylinkėje apsigyveno grįžęs iš Amerikos gana turtingas Z. Gyvendamas dėdės Samo žemėje apie 25 metus ir ten dirbdamas prie labai nuobodaus, bet pelningo ir lengvo darbo susitaupė keletą dešimčių tukstančių litų. Grįžęs Pasvalio apylinkėje nusiperka ukį, susitvarkė naujose gyvenimo sąlygose ir pradėjo galvoti apie šeimos sudarymą.

Po kelių piršlybų bandymų Z. susiranda sau patinkamą moterį, kuri taip pat gyvena nebe pirmosios jaunystės metus, bet dar gana graži, stamboka, na, ir turi dar pasogos. Taip gražiai sukuręs šeimos židinį Z. gana pavyzdingai sutvarko savo ukį ir laimingai gyvena.

Laimingai gyveno keletą metų. Deja, nors vyras labai troško susilaukti šeimos įpėdinio, bet — kaip nėra, taip nėra. Tiesa, jis dėl to niekados savo žmonai nepriekaištaudavo.

Jautė žmona, kad jos mylimas vyras sielvartauja, bet ką gi padarysi! Tokia jau Dievo valia.

Vieną rudenį kaimyninio kaimo grįtelninko duktė pagimdo povainikį. Kadangi ir duktė ir tėvai tą "nelaimę" labai slėpė nuo žmonių akių, tai be bobutės, kuri buvo prie gimdymo, apie šį įvykį daugiau niekas ir nežinojo. Taip jiems begalvojant kas daryti su kudikiu, kad duktė neužsitrauktų "didžios gėdos", bobutei ateina į galvą mintis pasiulyti Z-ei naujagimį įsisunyti. Kaimynams ir pažįstamiems galėtų sakytis įsisuniję kažkurį neturtingų tolimų giminaičių vaiką.

Netrukus tarp bobutės ir Z-ės prasideda derybos dėl įsunijimo. Kadangi apie šį pasitarimą josios vyras nieko nežinojo, tai ji sugalvoja įscenizuoti apgaulingą gimdymą ir paskui savo vyrui pranešti, kad susilaukė sūnaus. O tai ji galėjo padaryti juo labiau todėl, kad buvo gana dikta, o paskutiniuoju laiku skundėsi savo vyrui negalavimiu ir važinėjo pas gydytojus.

Dėl pastarojo sumanymo ukininko žmona sutaria su bobute ir jau rytojaus dieną apie apyvakarį pradeda skustis savo vyrui, kad pasidarę labai bloga ir ėmę skaudėti paširdžiai. Ji prašo, kad, dėl visa ko, jis nueitų pakviesti bobutės, nes gal priseiks ir jos pagalbos. Žinoma, vyras tai labai greitai įvykdo. Atėjus bobutė apžiuri ligonę ir rimtu veidu kreipiasi į josios prisiegą, kad žmona netrukus gimdys ir reikia tokių ir tokių vaistų.

Nepaprastai nudžiugęs vyras tuoj pasikinko arklius ir aida 8 km. į miestelio vaistinę.

Grįžęs iš miestelio su vaistais jau iš tolo girdi kudikio verksmą. Džiaugiasi vyras, kad gerai pasibaigė žmonos gimdymas ir už tai nesigaili gerai atlyginti bobutei.

Paskiau sekė linksmos krikštynes ir tolimesnis laimingas gyvenimas su gražiuoju įpėdiniu. Vyras dar labiau stengėsi tvarkyti savo ukį, nes jis dabar aiškiai žinojo dėl ko dirba — dėl sunelio Vincuko. Deja, staiga ta laimė buvo sudrumsta.

Z. šeimoje kilo baisus triukšmas, kai mergaitė, kuri buvo vaiko tikroji motina, patekusi skurdan ir tikėdamasi iš turtingo ukininko už suteiktą jam laimę gauti pinigų, pranešė jam visą tiesą. Na, o po to, žinoma, įsikišo ir atitinkamų įstaigų pareigunai, nes čia pasidarė netvarka su metrikacija. Vaikas buvo neįsunytas, bet kaip tikras Z. sunus pakrikštytas. Šią bylą netrukus spręs teismas.

Nuteistas 4 metams kaleti už laisnikavimą paso, Earl Browder, Amerikos komunistų vadas pareiškė, jog daugiau komunistai neberems prezidento Roosevelt.

Laisva Tribuna

Nedarykim Pasityčiojimo Iš Vasario Šešioliktos

Šių metų Lietuvos Nepriklausomybės 22 metų minėjimas bus nepaprastai reikšmingas, nes kiekvieno patrioto lietuvio širdy reiškiasi dvigubai didesnis džiaugsmas atgavus musų seną sostinę Vilnių.

Nėra abejonės, kad samoninga lietuvių visuomenė Chicagoj tą brangų tautos laimėjimą tinkamai įvertins dalyvaudama bendram visų lietuvių organizacijų parengime vasario 18 d., 32 W. Randolph svetainėj ir bankiete Morrison viešbuty.

Nemaža tačiau lietuvių dalis bus suklaidinta įvairiomis pseudo-patriotiškomis pramogomis kurias rengia, kai kurios musų radikalų ir įvairių radio šarlatanų grupės pasipelnymo tikslams.

Tokių jų per radio bubnijamų parengimų neva "Lietuvos Nepriklausomybei pagerbti" ir "vilniečiams" sušelpti (tikriau sakant vilniečiams Brideporte pagelbėti) bus bent pusė tuzino. Jeigu dar priskaityti ir tuos "grand openings" su visomis šurum-burum, šakar makar vakaruškomis, kurios irgi buk šešioliktia vasario pagerbti rengiamos, tai mes Chicagoj šiemet turėsim ne tik musų nepriklausomybės minėjimą, bet ir begėdišką iš jos pasityčiojimą. Taigi bukime iš anksto pasiruošę atskirti elus nuo grudų ir neleiskime tiems įvairiems šarlatanams daryti juoko iš musų kilnių patrijotinių jausmų. ——R.

Muziejuje

— O čia, malonus lankytojai, jus matote karalienės Margaritos pelenus, — taria muziejaus vadovas svečiams.

— Ką tamsta sakai, — atsiliepia vienas iš lankytojų,— negi ta karalienė tiek daug rukė?

Apie Musų Rezoliucijas Ir Kas Su Jomis Atsitinka

Taip ir vėl Naujus Metus praleidau, tai jau 47-tas naujas metas praleistas Amerikoj. Žmogaus gyvenime tai ilgas laikotarpis.

Kas toliau? Išvakarėse naujų metų, priimtu budu ir papročiu žmogus suveda praejusių metų sąskaitą savo darbų ir padaro rezoliuciją—pasižadėjimą, nusistatymą su pradžia metų kitą gyvenimo istorijos lapą rašyti ir tik kilniais darbais atžymėti gyvenimo istorijos lapą.

Ar užteks jėgos, pasiryžimo ir ištvermės? Ar pirmas mažytis akmenėlis vidurkelyje tavo gyvenimo vežimą pervers jį ant šono ir išbarstys tavo nusistatymą, ištvermę, pasiryžimą ir pajėgumą, kuriam vežiman buvai sukrovęs tiek daug kilnių idėjų; pabėgsi apleidęs gyvenimo vežimą su kilniais kulturos darbais; suvilios tave ne visuomenės kilni darbai, už kuriuos tu negausi atlyginimo, o garbės ar turto. Užmirši savo brolius ir seses skurde bebraidžiojant. Bile man gerai, bile mano pilvas sotus, bile mano lova šilta ir minkšta. Užmerksi akis, kad savo brolių ir sesių skurdo nematysi

Pas mano pažystamą mačiau ant rašomo stalo tris iš titnago padirbtus bezdžionės figuras: pirma figura—akla; antra figura—kurčia; trečia figura—nebilė.

Simboliškas reiškinys, kurį gali pritaikinti sau. Tyčia ar netyčia savo gyvenimo vežiman tas tris figuras buvai įsidėjęs ir jos tavo kilnią rezoliuciją, kurią buvai padaręs pradedant Naujus Metus—sunaikino.

Dr. A. L. Graičunas.

Inžinieriai Tyrinėja Kreidos Sluoksnius

SKIRSNEMUNĖ, Raseinių apskričia. — Čia galutinai užbaigti kreidos tyrimo darbai. Jiems vadovavo du inžineriai, vienas iš Danijos, kuris atliko išimtos iš žemes kreidos cheminius tyrimus. Pavasarį gali buti pradėta cemento fabriko statyba.

MARGUTIS DIENŽODIS LEIDŽIAMAS IŠ
WHFC
AŠTUNTI METAI!
Sekmadieniais—1 val. popiet
Darbo Dienomis—9:30 v. v.
Žinios, Pranešimai, Skelbimai, Mirties Pranešimai, Paskaitos ir t. t.
Klausykitės Margučio Radio Programų Kas Vakarą!
9:30
(Chicago Daylight Saving Time)
• PENKTADIENIAIS
• ŠEŠTADIENIAIS
7 v. v.
WHFC (1420 kiloc.)

VICTOR BAGDONAS
LOCAL & LONG DISTANCE MOVING
Perkraustom forničius, pianus ir visokius rakandus bei štorus. Vežam į farmas ir kitus miestus. Žema kaina. Musų Darbas garantuotas. Taipgi pristatom anglis į visas miesto dalis.
3406 So. Halsted Street
Šaukit Tel. YARds 3408

REAL ESTATE

TEIKIAME PATARIMŲ MORGIČIŲ IR TAKSŲ KLAUSIME...
Turime Visokių Bargenų Namų Pirkėjams...
NOTARY PUBLIC
INSURANCE IR PASKOLOS.
B. R. PIETKIEWICZ & CO.
MORTGAGE BANKERS
2608 West 47th Street
Tel. Lafayette 1083

M. J. KIRAS
Home Builders
Real Estate
NOTARY PUBLIC INSURANCE OF ALL KINDS
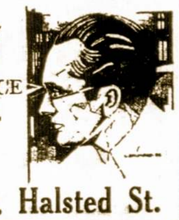
3251 So. Halsted St.

Pirkite Nauja Buick
MILDA AUTO SALES AGENTUROJE
Pirmas ir vienintelis Chicagoj lietuvis BUICK pardavėjas užkviečia jumis del apžiurėjimo ir demonstravimo naujų 1940 metų modelių automobilių.
806 W. 31st Str.
DOMININKAS KURAITIS, Sav.
Telephone Victory 1696
ATSTOVAI:
FRANK BULAW, KASTAS SABONIS ir JOHN RODIN

DVI MODERNIŠKOS LIETUVIŲ ĮSTAIGOS
JUCUS SISTERS RESTORANUOSE VISUOMET GERAS IR SKANUS VALGIS, GERAS IR MALONUS PATARNAVIMAS — ŽEMOS KAINOS.
Jucus Sister Restaurants
3241 So. Halsted Street
1608 West 47th Street
CHICAGO, ILLINOIS

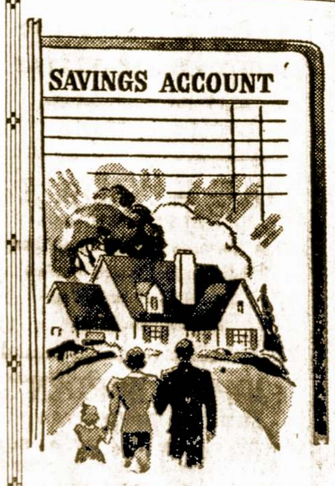

Pasirupink Savo Ateitimi
KIEKVIENAS SUTAUPYTAS DOLERIS PADIDINS JUSŲ GERBUVĮ.
Dabar yra geriausias laikas pradėti taupinti KEISTUTO
Loan & Building Association No. 1.
Išmokama 3 ir pusė Nuoš. Dividento
KEISTUTO Loan & Bldg, Ass'n No. 1
3236 S. Halsted Street
Phone CALumet 4118
INDĖLIAI KIEKVIENO TAUPYTOJO APDRAUTI IKI $5,000 Federalėje Įstaigoje, Washington, D. C.
FEDERAL SAVINGS AND LOAN INSURANCE CORPORATION INSURED
FEDERAL HOME LOAN BANK SYSTEM

Leo Norkus, Jr.
AMBROSIA & NECTAR
Beer Distributor

GERKIT TIK GERĄ ALŲ, padarytą Chicagoj. Visi geria ir mėgsta AMBROSIA ALŲ, bet, prie to, išdirbėjai nusprendė padirbti dar geresnį alų, kurį užvardino—NECTAR. Šis Alus yra pagamintas iš importuotų pirmos rūšies produktų.
Urmo (Wholesale) kainomis pristato į alines ir kitas įstaigas. Visuomet kreipkitės pas NORKŲ kur gausite greitą ir teisingą patarnavimą.
2423 W. 64th Street Tel. Hemlock 6240

MISNUMBERED IN ORIGINAL

Pasimatysim Metin. Sandaros Bankiete

PASKUTINIS PAKVIETIMAS Į SANDAROS BANKIETĄ

RYTOJ, Sekmadieny, Sausio 28 dieną į South Side Viking Temple Ballroom susirenka Chicagos ir apielinkių kolonijų Sandariečiai ir draugai savo metinei šventei.

Kaip kas metai, taip ir dabar tikimąsi turėti skaitlingai publikos. Kas jau kartą atsilankė—tas lankosi kas metai.

Ko svečiai gali tikėtis šiam Bankiete? Pirmiausiai yra paruošta skani kalakutų vakarienė su įvairiais priesmokais; gražus programas ir šokai.

Vieta—viena gražiausių, — naujai išdekoruotos svetainės trečiame aukšte.

ŽODIS SANDARIEČIAMS IR DRAUGAMS:

Visi Sandariečiai ir draugai, beabėjo, pasistengs dalyvauti. Gal bus tokių, kurių mes negalėjome pamatyti ypatiškai ir pasiulyti bilietą bei pakviesti. Taigi šiuomi viešai kviečiame atsilankyti—busite maloniai sutikti ir pavaišinti!

Šis Sandaros Bankietas įvyksta šiam sekmadieny, sausio 28 dieną, South Side Viking Temple Ballroom, trečiam aukšte, 726 W. 69th St. ir So. Emerald Ave. Pradžia 5:30 val. po pietų. Visus kviečia.

Atpiškėjo, Kad Pasiimti Mirusį, Bet Jo Nerado

Prie Dr. A. L. Graičuno ofiso, 3312 S. Halsted St. nustojo ambulansas ir policijos burys. Visi lekia į viršų į daktaro butą ir klausia kur čia yra nabašninkas. Nusistebėjo Dr. A. L. Graičunas ir pasakė nieko apie tai nežinąs. Matyt, kas tai iškrėtė šposą, bereikalo sukeldamas ant kojų policiją.

Ray Vitkus Užbaigė Aukštąją Mokyklą

Sunus žinomų tautiškoj dirvoj veikėjų pp. J. Vitkų, 6616 S. California Ave., Ray Vitkus užbaigė Lindbloom High ir žada toliau tęsti savo mokslą.

— Jei tamsta nesutiksi savo dukters už manęs leisti, tai aš iššoksiu per šio kambario langą.
— Bet juk mes gyvename pirmam aukšte!
— Iš aukščiau neapsimokėtų šokti del jusų dukters.

Paskyrė $100 Bausmės Už Paniekinimą "Relief"

Petras Vainauskas, 829 W. 33 St. gyveno iš pašalpos. Šventėms besiartinant viena labdaringa įstaiga prisiuntė jam drabužių: paltą ir garnitorių su skrybėle. Užsivilko juos Petras Vainauskas ir žiuri, kad netinka—kelinės plačios, o skrybelė permaža.

Mat damas, kad tais drabužiais negalės pasidžiaugti, paėmė ir sudegino juos. Už kiek laiko atėjo "labdarių" atstovas, norėdamas išgirsti padėkos žodžius iš Vainausko. Tas gi pasakė visą tiesą. Užsigavę "labdariai" patraukė Vainauską teisman ir teisėjas Gibson Gorman paskyrė jam 100 dolerių pabaudos.

Praleistas Dr. A. Zimonto Vardas

Pereitoj "Sandaros" laidoj buvo pažymėti vardai tų, kurie sausio 11 dieną, Lietuvos konsulate aukavo surengimui nepriklausomybės minėjimui. Per neapsižiurėjimą tapo praleista pavardė Dr. A. Zimonto, kuris aukavo $1 tam tikslui.

Šiam Šeštadieny Įvyks Vakarėlis Vilniaus Lietuvių Naudai

Užprašome visus tuos, kurie norite patys pasilinksminti ir sykiu paremti gražų tikslą—ateikite į Vilniui Remti Draugijos šokių vakarą šiam šeštadieny, sausio 27 dieną, Sandaros svetainėj.

Bus gera muzika šokiams, užkandžių ir šiaip paįvairinimų. Pelnas skiriamas Vilniaus lietuvių sušelpimui. Įžanga į vakarą tik 25 centai.—**R. K.**

Automobilio Auka

Chicago, Ill.—Šiomis dienomis pasimirė Sophie Kuolas, 1533 N. Lawndale St. Ją buvo sužeidęs trokas, kurio vairuotojas bandė pabėgti, bet buvo vėliau pagautas.

Chicagą Užklumpa Nauji Šalčiai

Po trumpos pertraukos Chicagą vėl apgulė smarkūs šalčiai, kurie siekia žemiau zero. Jie užsitęs iki pradžios sekančios savaitės.

Petras Vaišvila Apleido Nekaltų Bernelių "Sosaidę"

PETRAS VAIŠVILA

Inžinierius Petras Vaišvila staiga atsidurė moterystės stone ir automatiškai nutraukė ryšius su nekaltų bernelių brolija, kurioj jis buvo užėmęs gana aukštą vietą. Jo išrinktoji yra p-lė Josephine Micevičiutė, Sandaros choro narė.

Vestuvės įvyko jo sesers namuose, dalyvaujant artimiems draugams ir giminėms. Dvasios vadas, giliai nusiminęs, kad neteko dar vieno pasekėjo, vestuvių dienoj ištuštinęs pukvortę šnapselio širdies nuraminimui. Bet vis tiek jaunavedžius jis palaimino ir palinkėjo laimingo gyvenimo.

Mt. Greenwood, Ill.

Pavaišins Savo Rėmėjus ir Draugus

Visi tie, kurie prisidėjo darbu ar aukavimu įvairių dalykų sausio 13 dienos vakarėliui Vilniaus lietuvių naudai dabar bus pavaišinti draugiškoj puotoj. Ši puota įvyks sekmadieny,š sausio 28 dieną, pas p. Žilinską, 3244 W. 111 St. Ponas Žilinskas suteiks užkandžius, o B. Walentinas bačkutę alaus.

J. Petrauskas Užsimušė Automobily; Kiti Du Sužeisti

Tris jaunus Chicagos lietuvius ištiko baisi nelaimė. Jonas Petrauskas, 17 metų, gyvenęs 2344 W. 72 St. tapo užmuštas, kuomet jo automobilius atsimušė į stovinčią mašiną ir apvirto prie 25 ir State gatvių.

Kiti du jaunuoliai Stanley Maskaliunas, 22 metų ir Pranas Jonikas, 23, buvo tik sužeisti.

Ponas Geo. Nakrošius Išvyksta į Hot Springs, Ark.

Pabaigoj šios savaitės išvyko į Hot Springs, Ark. ponas Geo. Nakrošius, Peoples Furniture Co., prezidentas. Jis nori truputį pailsėti ir pasislėpti nuo Chicagos šalčių.

Sužeidė J. Zuromskį

Einant skersai gatvę, prie Halsted ir 33 St., važiuojantis trokas permušė ir smarkiai sužeidė Joną Zuromskį, 62 metų amžiaus.

"Draugo" Kritika Apie Savuosius Artistus

"Draugo" koncerte, kuris įvyko pereitam sekmadieny teko ir man dalyvauti. Išklausęs chorų ir solistų aš sudariau taip sakant savo opiniją. Bet dėl visko laukiau ką pasakys apie tai patsai rengėjas. Antradieny skaitau kritiką pačiam "Drauge." Apie Akademijos chorą, kuriam vadovavo komp. A. Pocius pasakyta štai kas:

"Bendrajam sąskambiui Akademijos chorui pakenkė vietomis perdidelis pianissimo ir vietomis kaž kaip keistai nuskambėjęs staccato..."

Matyt, kritikas kur tai girdėjo žodžius pianissimo ir stacato ir sumanė juos pavartoti. Bet, nelaimei, pataikė ne į tą vietą. Panašiai atsitiko ir su kitais kritiko "moksliškais" žodžiais.—Muzikos Mėgėjas.

Lietuvos Neprik. Šventė Bus Minima Chicagoj Sekm. Vasario 18 d.

Prieš kelias savaites Lietuvos Konsulate Chicagoj, buvo sušauktas susirinkimas visų veikiančių organizacijų ir asmenų, pasitarti ar yra reikalas turėti bendrą Lietuvos Nepriklausomybės Paminėjimo Dieną. Tą vakarą toksai klausimas buvo perduotas susirinkusiem ir įnešimas turėti bendrą paminėjimą buvo vienbalsiai priimtas. Valdyba buvo išrinkta kuri nuo tos dienos vykdo tą darbą. Pirm išsiskiriant tą vakarą nariai paaukavo $40.50 lėšų padengimui.

Kaip paprastai, didesnės grupės lietuvių turi savo privačius paminėjimus. Komitetas numatė kad yra reikalinga masinis susirinkimas kuriame dalyvautų visi lietuviai.

Kad padaryti įspudingesnį vakarą komitetas išnuomavo salę Chicagos vidurmiesty — keturioliktam aukšte, 32 W. Randolph St. Vakaro garbės svečias bus Lietuvos atstovas P. Žadeikis. Taipgi Latvijos ir Estijos Konsulo atstovai bus pakvjesti per vietinį Konsulą P. Daužvardį. Taipgi pakvietimai buvo išsiųsti Birutės, Pirmyn ir Vyčių Chorams pasiimti išpildyti didesnį dalį programo ir baigti tos dienos iškilmes kartu padainuojant musų tautos hymną "Lietuva Tėvynė Musų." Apart muzikalio programo, Akademijos šokėjos, kurios savo gabumą kelis kartus jau esą parodę pašoks tautiškus šokius.

Visas šio parengimo pelnas eis Lietuvos naudai. Todėl kiekvieno tautiečio pareiga yra dalyvauti šiam minėjime.

—T. T.

LENOLIUM laid free. Rep. 5244. Felt base, 39c., inlaid style 69c, Inlaid 98c. Credit 3 to 12 months to pay.

AUDITORIUM RESTAURANT
3131 S. Halsted St.

LIETUVIŠKI ir AMERIKONIŠKI VALGIAI SU GERIAUSIU SKONIU.
MANDAGUS PATARNAVIMAS.
P. Balčiunas ir M. Kovarski, Sav.

AUTOMOBILISTŲ ATYDAI!
Kuomet Jusų Automobilis Netvarkoj Kreipkitės Prie
A. Kielos
3613 S. Halsted St.
Jis Taiso Motorus, Brakes (stabdžius), Fenderius ištaiso ir suveldina (suvirina), maliavoja ir atlieka visus kitus taisymo darbus.
KAINA PRIEINAMA
Darbas Garantuotas

GARSINKITĖS "SANDAROJE"

Tel. YARds 3146
VALANDOS: Nuo 11 iki 12, 2 iki 4 ir 7 iki 9
Pirmadieniai: 2 jkj 4 ir 7 iki 9
Šventadieniais: 11 iki 12
Dr. V. A. Šimkus
GYDYTOJAS ir CHIRURGAS
ir Akinius Pritaiko
3343 S. HALSTED ST.

Phone Calumet 7358
DR. M. ZILVITIS
DENTISTAS
3243 South Halsted Street

Tel. Yards 3557
DR. J. MOCKUS
LIETUVIS DENTISTAS
3401 So. Halsted St. Chicago
Hours: 9-12 2-5 6:30 to 8:30
No Office Hours Wednesday

Phone Canal 3122
DR. STANLEY JAKUBS
DENTISTAS
2201 West 22nd Street
CHICAGO, ILL.
Ofiso valandos:
Nuo 9:30 iki 12; 1—5 ir 6—8
Rez. 8342 So. Marshfield Ave.
Phone Beverly 1868

LIETUVIAI DAKTARAI
AMERIKOS LIETUVIŲ DAKTARŲ DRAUGIJOS NARIAI

Phone REPublic 2266
Dr. K. Drangelis
DENTISTAS
2403 West 63rd Street
Kampas 63rd ir Western Ave.

Phone PROspect 1028
DR. J. J. KOWAR
(KOWARSKAS)
GYDYTOJAS ir CHIRURGAS
2403 West 63rd Street
CHICAGO, ILL.
Ofiso valandos: 2—4 ir 7—9 vak.
Nedėlioj ir Seredoj pagal sutartį
Rez. ir Ofisas 2359 So. Leavitt St.
Tel. Canal 0706

Dr. J. J. Simkus
DENTIST
1821 So. Halsted Street
Canal 0257
Tues., Thurs., Fri.
2808 West 63rd Street
Mon., Wed., Sat.
Hemlock 611
CHICAGO, ILL.

I. E. MAKARAS M. D.
Tel. Pullman 1193 ir 8277
10758 So. Michigan Ave.
ROSELAND-CHICAGO, ILL.
GYDYTOJAS ir CHIRURGAS

Victory 1522
DR. J. KULIS
Valandos:
9 iki 12 a.m.—6 iki 9 p.m.
LIETUVIS GYDYTOJAS IR CHIRURGAS
3259 So. Halsted St. Chicago

Ofiso Tel. Victory 3587
DR. J. P. POSKA
GYDYTOJAS IR CHIRURGAS
3133 S. Halsted St. Chicago
Ofiso valandos:
Nuo 9 iki 12 dieną ir — 7 iki 9 vak.
Išskyrus Antr-nio ir Ketvirt. vak.
Rez. 6504 So. Artesian Avenue
Telefonas Hemlock 2374
Res. valandos: 3 iki 6 vakare
Antradieniais ir Šešt. 3 iki 9 vak.

Tel. Canal 0257
Dr. P. Z. Zalatoris
GYDYTOJAS IR CHIRURGAS
Ofiso valandos:
10:30 iki 12 val. rytais
1 iki 3 val. po pietų
6 iki 9 val. vakarais.
Sekmadieniais: 9 iki 12 val. rytais
Ofisas:
1821 So. Halsted Street
Telefonas Canal 0257
Rezidencija:
6600 So. Artesian Avenue
Telefonas Prospect 6659

Phone Canal 6122
DR. S. BIEŽIS
GYDYTOJAS ir CHIRURGAS
2201 W. 22nd Street
CHICAGO, ILL.
Ofiso valandos: nuo 1—3 ir 7—8
Seredomis ir Nedėl. pagal sutartį
Rez. 6631 So. Californija Avenue
Telefonas Republic 7868

YARds 4787
DR. STRIKOL'IS
GYDYTOJAS ir CHIRURGAS
Ofisas: 4645 So. Ashland Avenue
Ofiso valandos:
Nuo 2 iki 4 ir nuo 6 iki 8 val. vak.
Nedėliomis pagal sutartį.
Namų Tel: Prospect 1930

Phone VICtory 2514
Dr. A. J. Zimontas
Seniausias Lietuvis
DENTISTAS
3252 So. Halsted St.

Phone LAFayette 8016
Dr. Alex. J. Shimkus
GYDYTOJAS IR CHIRURGAS
Ofisas ir Rezidencija
4300 S. Fairfield Ave.
CHICAGO, ILL.
Ofiso valandos: Atdara visą dieną — 24 valandų Patarnavimas

YARds 2246
DR. C. Z. VEZEL'IS
DENTISTAS
4645 So. Ashland Ave.
arti 47th Street
Valandos nuo 9 iki 8 vakare
Seredoj pagal sutartį.

Phone YARds 5921
Rez. Tel. KENwood 5107
DR. BERTASH
756 W. 35th Street
Cor. of 35th and Halsted Sts.
Ofiso valandos nuo 1-3; 6:30-8 v.v.
Nedėldieniais pagal sutartį.

Phone Hemlock 2061
Dr. Joseph Kella
Dentistas
6558 So. Western Ave., Chicago
Valandos nuo 9 iki 3 vakaro
Nedėliomis pagal sutartį

ADVOKATAI

Phone Central 1824
A. A. SLAKIS
LIETUVIS ADVOKATAS
7 South Dearborn Street
Kambarys 1230
Chicago, Illinois
Res. Tel. Hyde Park 3395

Phone Boulevard 3697
LEON S. MIKELONS
LIETUVIS ADVOKATAS
3317 So. Halsted St.
Chicago, Illnois

OLIS IR VASALLE
ADVOKATAI
134 No. La Salle St., Suite 1308
Vakarais tik Ketvirtadieniais
3252 So. Halsted St.
Tel. Calumet 6945

JOHN B. BORDEN
LIETUVIS ADVOKATAS
2201 W. Cermak Road (W. 22 St.)
Ofiso valandos: Kasdien nuo 9 iki 5
Vakarais: Panedėlio, Seredos ir Pėtnyčios 6 iki 9
Telefonas Canal 1175
Namai: 6459 S. Rockwell St.
Telefonas Republic 9600

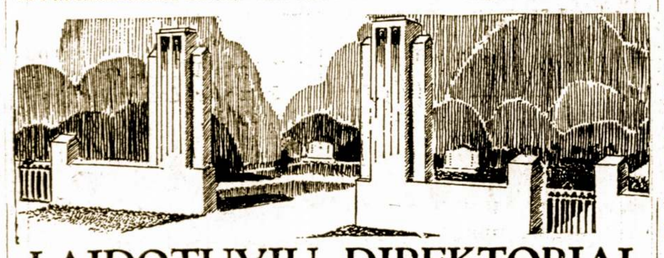

LAIDOTUVIŲ DIREKTORIAI
— NARIAI —
CHICAGOS IR CICEROS LIETUVIŲ LAIDOTUVIŲ DIREKTORIŲ ASSOCIACIJOS
Ambulancų Patarnavimas Dieną ir Naktį
Turime Koplyčias Visose Miesto Dalyse

A. PETKUS
1410 So. 49th Ct., Cicero, Ill. Phone Cicero 2109

A. M. PHILLIPS
3307 So. Lituanica Avenue YARds 4908

ALBERT V. PETKUS
4704 So. Western Ave. Phone Lafayette 8024

J. J. ZOLP
1646 West 46th Street Phone Yards 0781-0782

LACHAWICZ IR SUNUS
2314 West 23rd Place Phone CANal 2515
SKYRIUS: 42-44 East 108th St. Phone Pullman 1270

P. J. RIDIKAS
3354 So. Halsted Street YARds 1419

J. LULEVIČIUS
4348 So. California Ave. Phone Lafayette 3572

S. P. MAŽEIKA
3319 So. Lituanica Ave. Phone Yards 1138

LAIDOTUVIŲ DIREKTORIUS
John F. Eudeikis
SENIAUSIA IR DIDŽIAUSIA LAIDOTUVIŲ ĮSTAIGA
AMBULANCE
DIENĄ IR NAKTĮ
Visi Tel. Yards 1741-1742
4605-07 So. Harmitage Ave.
4447 South Fairfield Ave.
Tel. LAFayette 0727
DYKAI Koplyčios visose Chicagos dalyse

Klausykite musų radio programus Antradienio ir Šeštadienio rytais, 10:00 val. ryte, iš W.H.I.P. Stoties (1480-K) su Povilu Šaltimieru