SANDARA

THE LEAGUE

LITHUANIAN NEWSPAPER

SANDARA
Published by the Lithuanian National League of America
Consisting of 100 Branches Located in all Principal Cities of the United States
MAIN OFFICE
814 W. 33rd St., Chicago Ill.
Calumet 6191

METAI XXVII — PENKTADIENIS, KOVO-MARCH 8 D., 1940 M. — No. 10

Stalinas Padiktavo Suomijai Taika

Bruožai

Rašo V. G.

STALINO ULTIMATUMAS. PASIDARBUOKIM IR SAU.

Veik iš visų Europos centrų ateina žinių apie galimą suomių-rusų taiką. Šių derybų iniciatoriais yra švedai, kurie bijosi, kad ilgiau pasitęsus suomi-rusų karui, kad ir jie gali buti į jį įvelti. Jie savo akciją pagreitino, kuomet bus Alijantai atsiklausę švedų vyriausybės ar ji praleisianti sąjungininkų kariuomenę per savo teritoriją.

Vėliausios telegramos praneša, kad Stalinas padiktavęs suomiams taiką ultimatumo formoje ir reikalauja, kad pastarieji atsakytų dar šiandieną—kovo 8-tą. Nors tikras "taikos pasiulymo" turinys nėra žinomas, tačiau spėjama, kad jis yra suomiam skaudesnis už pastatytus reikalavimus prieš tris mėnesius.

Ar suomiai Stalino reikalavimus priims ar atmes, dar rašant šiuos žodžius, sunku pasakyti. Reiškia, turės pasirinkti vieną iš dviejų blogų. Bloga kariauti, bet nebus malonį ir Stalino letena ir tą visi suomiai gerai žino.

Nors suomiai stebina visą pasaulį savo narsumu, bet ilgainiui jie vargiai ar galės atsilaikyti. Tiesa, viso pasaulio simpatijos jųjų pusėj, tačiau simpatijomis karo nelaimėsi. O parama iš kitur ateina tokia menkutė, kad ją sunku ir pastebėti. Taigi šiandieną Suomija yra atsidurusi tarp kujo ir priekalo.

Suomių rusų taikos klausimas negali nepaliesti ir anglų su prancuzais. Ypač kadangi jų priešas—Vokietija turi glaudžius bendradarbiavimo santykius su Sov. Rusija. Šie kariaudami su suomiais negali daug kuom padėti Vokietijai. Bet užbaigus karą, gali daug kas pasikeisti.

Todėl Prancuzija ir Anglija gerokai susirupino ir norėtų pažadėti suomiams visokiariopos paramos šioje nelygioje kovoje. Bet rodos, kad jie tai galėjo padaryti daug anksčiau Nes gelbėjimas suomiams veik tą patį reikštų, kas ir kariavimas su vokiečiais.

Sandariečiuose pastaruoju laiku pasireiškė didesnis judėjimas. Šian-ten matosi įvairių parengimų. Vieni jų yra išimtinai organizacijos naudai, kiti gi visos išeivijos bei musų tėvynės, o ypač atvaduotosios sostinės Vilniaus ir to krašto lietuvių naudai. Tai yra gražus ir girtinas dalykas. Bet veikdami šioje linkmėje, mes turime neužmiršti ir savo organizacijos stiprinimo reikalą. Nes ant kiek mes busim stipresni, ant tiek daugiau galėsime pasidarbuoti ir savo tėvynei.

Dabar eina Sandaros stiprinimui vajus. Dirbdami kitus darbus ir sueidami į didesnį kontaktą su plačiąja visuomene, mes turime daugiau progų savo organizacijos stiprinimui. Sandara yra prieinama kiekvienam geram lietuviui, tik reikia juos pakalbinti prie mus prisidėti. Todėl išnaudokime kiekvieną galimą progą, o vaisiais džiaugsimės visi.

Lietuvos Žinios

Lapės Tebėra Tokios Pat Gudrios, Kaip ir Chrestomatijose Aprašytos

Šiomis dienomis Kaišiadorių miško urėdijoje buvo medžioklė, kurios metu urėdijose sekretorius nušovė vieną lapę.

Lapė apsimetė negyva, leilosi vartoma ir tampoma, bet kai sekretorius lapę pakėlė už uodegos, tai ji kėlėjui griebė į ranką kąsti, o paskui žaibo greitumu nudumė į mišką. "Nušautoji" lapė taip greit nubėgo į mišką, kad nė vienas medžiotojas nespėjo paleisti nei vieno šuvio į bėgančią lapę.

Numatoma Sujungti Siauruosius Šiaurės Lietuvos Geležinkelius

Susisiekimo m-joje svarstomas klausimas Joniškėlio — Žeimelio siaurojo geležinkelio ruožąjungti per Vaškus į Šiaulių—Biržų ruožą. Tuo budu butų sujungti beveik visi šiaurės Lietuvos siaurieji geležinkeliai. Atskiras liktų tiktai Skapiškio — Suvainiškio ruožas, bet ir jį reiktų sujungti su Panevėžio—Švenčionėlių ruožų, nutiesiant gelžkelį iš Anykščių į Skapiškį, o paskui iš Anykščių į Ukmergę.

VILKAVIŠKIS

Gaisras Ukininkui Padarė Daug Nuostolių.

Žaliosios vals., Skliausčių dvaro ventre, kurį prieš keletą metų yra nupirkęs uk. Jurgis Juraitis, kilo didelis gaisras. Sudegė medinis pereitais metais pastatytas ir dar nevisai įrengtas didelis ir gražus gyvenamas namas. Gaisras kilo iš vidaus ir taip greitai plėtėsi, kad namiškiai vos patys spėjo išbėgti, viską tenai palikdami. Todėl gaisre žuvo visas name buvęs ukininko turtas: baldai, indai, rubai ir dar 3,000 litų turėtų santaupų. Bendras nuostolis siekia apie 20,000 litų.

Stipruolis Eigulys Perėjo Tarnauti į Policiją

Kaišiadorių girininkijoj tarnavo eigulis Povilas Plikšnys, kuris buvo toks stiprus, kad viena ranka aukštyn iškeldavo 105 kg. Nežiurint nepaprasto savo stiprumo Plikšnys esąs raus ir labai gero budo žmogus. Dabar Plikšnys nuo eigulio tarnybos atsisakė ir esąs priimtas policijos tarnybon.

Namas be knygų yra taip tamsus, kaip kambarys be lango.

Sandaros 7-tos kuopos veikėjai, kurie, galima sakyti, yra stipriausias šulas visoje Sandaros organizacijoje. Teko patirti, kad jie planuoja suruošti Vakarą Sandaros Centro naudai.

Vokiečiai Pabėgėliai Nebus Siunčiami į Vakarų Frontą.

Londonas — Pranešama, kad vokiečiai pabėgėliai, kurie apleido vokietiją užviešpatavus hitlerizmui ir dabar gyvena Anglijoj, nebus siunčiami kariauti į vokiečių frontą, ne bent jie patys paduotų raštiškus prašymus, kad jie nori kovoti prieš nazius.

Tačiau ir vokiečiai, kurie yra priėmę Anglijos pilietybę bus imami į kariuomenę, tik nebus siunčiami vakarų frontan.

Vanagas Puolė Lange Pakabintus Vatinius Paukštelius

Joniškio vals., Medžvalakio km, aną dieną buvo retas atsitikimas: viena ukininkė, budama ant aukšto, išgirdo tuščioje grįčioje triukšmą ir bildesį. Šeimininkė išsigando, bet pagaliau jinai nusileido žemyn ir grįčioje pamatė besidaužantį į sienas didelį vanagą.

Vanagą šeimininkė užmušė, bet jis spėjo sudaužyti indus, paveikslus ir kt.

Paaiškėjo, kad alkanas vanagas, sukinėdamasis sodyboje, kur šalčio spaudžiami dabar paukščiai prisilaiko, pamatė lange besisupančus iš vatos padarytus paukštelius ir puolė juos. Puldamas su lango stiklais įsibrovė į grįčią, bet čia ir galą gavo.

ROKIŠKIS

Dėl pašarų stokos išparduota daug gyvulių.

Paskelbta nemaža ukių varžytynių, tame tarpe ir Kavoliškio dvaro grafo Kamarausko. Šis didelis dvaras puikiai mokėjo apeiti žemės reformą išsidalindamas žemę tarp giminių, bet varžytinių apeiti jau nesugebėjo.

TILŽĖ

Motinos Žada Nešti Vaikus į Magistratą

Anglių duodama mėnesiui tik po 2 cent., bet paskutiniuoju laiku anglių visai negaunama, ir miestelėnai kenčia šaltį, o ypatingai šala maži vaikai. Vasario 6 ir 7 Tilžėje prie magistrato rinkosi moterys ir reikalavo kuro, kad galėtų apšildyti kambarius ir nekęstų šalčio maži vaikai. Prie magistrato virš 200 vaikų motinų, reikalaujančių kuro, nors vaikų apšildymui ir valgiui išvirti. Moterys buvo paprašytos išsivaikščioti, tačiau prašymas jų nepaveikė. Jos pareiškė, kad rašysiančios vyrams laiškus, kad jos pačios ir vaikai kenčia šaltį r alkį. Visos moterys, kurios buvo prie magistrato yra be vyrų, nes vyrai yra pašaukti į kariuomenę. Moterys keletą valandų išstovėjusios pareiškė, kad jei kuro negausiančios, tai visos atneš vaikus į magistratą.

Vilnius Pradeda Atkreipti Domę Ir Užsieniečių

VILNIUS.—Vilniaus Prekybos Rumų patalpose įvyko brangiųjų kailių aukcionas, šešioliktasis Vilniuje iš eilės ir jau antrasis Lietuvoje. Vilnius yra iš senovės žymus kailių prekybos miestas Europoje ir bendrai pasaulyje. Įvairių įvairiausių brangių kailių išstatė visi kailių prekybos namai, kurių Vilinuje yra labai daug. Pirklių ir prekybos agentų buvo ir iš užsienių. Nežiurint karo Europoje, kailių prekyba buvo gyva, bet populiariausios dabar yra sidabrinės lapės, kurių kailiai ir Vilniaus aukcione buvo gausiai perkami.

Jau Paruoštas Vedybų Įstatymo Projektas Lietuvoje.

Jau paruoštas platus santuokos įstatymo projektas, kuriuo numatoma įvesti tokios naujovės:

1. Sutuoktuvės daromos apylinkės teisme arba pas valstybės pripažintos bažnyčios ar kitos tolygios tikybinės organizacijos dvasininkų. Apylinkės teisme sutuoktuvės gali daryti ir tikybinėms organizacijoms priklausą asmens. Sutuoktuvės, padarytos pas dvasininką, nekartojamos apylinkės teisme. Apylinkės teisme padarytų sutuoktuvių kartojmas pas dvasininką neturi teisinės galios;

2. įstatymo projektas numato teisinę galią sužadams ir numato iš sužadų einančias prievoles;

3. įstatymo projektas smulkiai aptaria užsakus ir apylinkės teisme daromų sutuoktuvių tvarką;

4. įstatymo projektas numato atsitikimus, kuomet santuoka gali buti pripažinta netikra.

5. Įstatymo projektas numato susituokusiųjų atskyrą, bet apylinkės teismas atskyrų bylas sprendžia tik tuomet, kai santuoka buvo padaryta apylinkės teisme ar kai tikybinė organizacija atskiras numato ar kai ji atskirų bylą atsisako spręsti

Stirna Miuncheno Miesto Valdybos Rumuose

Ieškodama kur pasislėpti nuo didelio šalčio, viena stirna užklydo į Miuncheną. Sušalusi ir išalkusi stirnaitė atsidurė vienoje Miuncheno aikštėje, kur ir sustojó. Ją apspito didžiulis žioplių burys. Stirna nesipriešindama paskui žmones nuėjo į miesto valdybos rumus pasišildyti. Iš ten ją paėmė zoologijos sodo tarnautojai.

Bet Vargiai Ji Bus Priimta

Vokiečių Lėktuvai Užpuolė Italijos Laivą

Pastaromis keliomis dienomis anglai pasigavo apie 15 Italijos laivų, kurie vežėsi anglis iš Vokietijos. Italija prieš tai buvo pradėjus triukšmauti. Anglai įrodė kad jie tai daro pasiremiant tarptautinėm teisėm ir anglų-italų pasirašyta 1938 metais sutartimi.

Bet šiandien vieną tų laivų anglai paleido. Tačiau kaip tik italų laivas pasileido Italijos link, vokiečių orlaiviai jį užpuolė ir pradėjo svaidyti į jį bombas. Pasėkoje, laivas uždegtas ir paskandintas; vienas jureivis užmuštas—perkirstas pusiau, trys sužeisti, o likusius išgelbėjo anglų laivas.

Neleidžia Lietuviškų Pamaldų Vilniuje

Šv. Rapolo parapijos lietuviai katalikai jau kuris laikas rupinasi, kad šioje bažnyčioje butų įvesta lietuviškos pamaldos. Tuo reikalu susiorganizavę lietuviai lankėsi pas arkiv. Jalbžykovskį ir įteikė prašymą, kad leistų lietuviškas pamaldas. Arkivyskupas jų prašymą atmetė, motyvuodamas, kad šv. Rapolo parapijoj gyventojų daugumą sudarą lenkai ar bent lenkiškai kalbą.

Šv. Rapolo parapijoj jau iš senų laikų gyvena daug lietuvių, be to, dabar, kai iš Kauno čia persikėlė daug pareigunų, šioje parapijoje gyventojų daugumą sudaro lietuviai.

Nors pirmasis prašymas nepatenkintas, tačiau parapijiečiai lietuviai vėl organizuojasi ir tikisi laimėti.

Lietuvoj Yra Trukumas Geležies ir Druskos.

Kaunas. — Pabaigoj pereitų metų Sov. Rusija buvo pažadėjusi parduoti Lietuvai nemažą kiekį druskos, anglies ir kitokių reikmenų. Vienok iki šiam laikui tie pažadai neišpldyti. Maskva aiškinasi, jog neturi pakankamai vagonų, kad tas prekes atgabenti į Lietuvą.

Bet tikroji priežastis greičiausia slepias kur kitur. Sov. Rusija sumobilizuodama kelius milionus kareivių Lenkijos okupavimui ir karui su suomiais pakrikdė savo gamybą. Taigi Lietuvai teks ieškotį kur nors kitur tų prekių, be kurių ji negali apsieiti.

Karas ar Taika, Priklausoso Nuo Mannerheim

Helsinki. — Paskutinės žinios rodančios, kad, kiek yra jaučiama, Sovietų reikalavimai nebus galimi priimti netik galutinai taikai, bet ir paliauboms. Dabartini Maskvos reikalavimai siekianti daug toliau, negu pereitą rudenį. Esą jų negalėtų priimti jokia suomių valdžia, nes tas reikštų palaidojimą Suomijos Nepriklausomybės.

Suomių diplomatai numato, kad Maskvos nusistatymas užkariauti Suomiją vienu ar kitu keliu. Priėmus tokius Sovietų reikalavimus Suomijos ateitis priklausytų vien nuo Maskvos.

Bet tuo pačiu kartu eina didelis spaudimas iš švedų pusės ir dabar tą akciją remia ir vokiečiai.

Atėjusios žinios sako, "karas ar taika—tas priklausys nuo vyriausio suomių kariuomenės vado Mannerheim. Jeigu jis mato galimybių tęsti karą toliau, jam duodama pilna valia. O Suomių nusistatymas nei kiek nėra palaužtas ir jie pasiryžę tęsti kovą toliau.

Smarkus Mušiai Prie Viipuri

— Kuomet diplomatiniuose sluogsniuose prasidėjo kalbos apie taiką, tai kad tą pagreitinus, rusai puolė visu smarkumu ant Viipuri miesto. Tačiau suomiai nei žingsnio nesitraukia ir narsiai gina nors ir sugriautą miestą. Didžiausios kruvos raudonarmiečių suguldyta visame Viipuri fronte.

Kituose frontuose suomiai irgi atmušė rusų visas atakas.

Tarėsi Radijo Fabriko Statymo Reikalais

Pašto Valdyboje įvyko kelių suinteresuotų įstaigų atstovų pasitarimas radijo priimtuvų fabriko statymo reikalu.

Pasitarime konstatuota, kad importuojamieji radijo imtuvai yra labai brangus ir todėl masiniai negali krašte paplisti. Be to, už radijo priimtuvus reikia daug valiutos išvežti į užsienį.

Prieita išvada, kad Lietuvoje yra steigtinas radijo priimtuvų fabrikas. Fabrikui steigti ir eksploatuoti, manoma, parankiausia butų įsteigti akcinę bendrovę, kurioje savo kapitalais dalyvautų ir valstybės iždas.

SANDARA

THE LEAGUE

LITHUANIAN NEWSPAPER

LITHUANIAN WEEKLY NEWSPAPER
Published Every Friday by the
LITHUANIAN NATIONAL LEAGUE of AMERICA

Editorial Office:
814 West 33rd St., Chicago, Ill. Telephone Calumet 6191

SUBSCRIPTION RATES:
In The United Stater per year $2.00
In Canada and All Foreign Countries per year $3.00

Entered as second class matter OCTOBER 25th, 1928, at the Post Office at Chicago, Illinois, under the ACT of MARCH 3, 1879.

Sandara yra Savaitinis Laikraštis, leidžiamas kas Penktadienis.
Sandara yra Organas Amerikos Lietuvių Tautinės Šandaros,
814 West 33rd Street, Chicago, Illinois.

UŽSAKYMO KAINA:
Suvienytose Valstijose metams $2.00
Užsienyje metams $3.00

Stalinas Padiktavo Suomijai "Taiką"

Gal but nei vienas kitas iš šių dienų karų nėra tiek atkreipęs viso pasaulio domės į save, kaip Suomių su Sov. Rusija. Tas yra dėl to, kad milžiniška Sov. Rusija užpuolė mažutėlę ir niekam nenusikaltusią Suomiją. Sovietai paleido į darbą visą savo pragarišką karo pajėgą. Jie kariauja ne vien suomių kariuomenę, bet ir su civiliais gyventojais žudydami žmones ir daužydami bei degindami jųjų turtą.

Ir, nors palyginamai, ta maža saujelė žmonių atkakliai ginasi ir tuomi stebina visą pasaulį, bet prieš tokią stiprią karinę pajėgą, kokią siunčia Stalinas, sunku kovoti ir energingiausiems kariams. O iš kitur parama kol kas teikiama tik pažadais. Todėl ir nenuostabu, kad šiandieną Suomijos vyriausybė svarsto Stalino padiktuotą taiką. Ir šis "taikos pasiulymas" yra niekas kitas, kaip tik Suomijos apiplėšimas. Ir kas svarbiausia, kad šios "takos" įvykdymui daugiausia darbuojasi švedai, kurie neva bijosi buti įvelti į karą, jeigu tas karas pasitęs ilgiau.

Bet ar tas švedų pasidarbavimas suminkštins Stalino širdį, tai jau kitas klausimas. Vienas dalykas yra žinomas, Stalinas laimėjęs Suomijoj, jis eis toliau į Skandinavijos valstybes aiškindamas, kad Sov. Rusijos gyvybiniai reikalai to reikalauja. Ir už šį švedų "pasidarbavimą" gali jiem patiem blogai atsimokėti.

Ar Suomija šią Stalino padiktuotą taiką priims ar atmes dar šiandie sunku pasakyti. Vienas dalykas yra aiškus, tai tas, kad jeigu ji nusilenks Stalinui, tai ji tą padarys tik verčiama savo artimų draugų ir negaudama užtarimo iš sąjungininkų.

Istorija Tankiausiai Pasikartoja

Šių dienų įvykiai Europoje prieina netolimą praeitį. Kuomet anais metais vokiečiai pradėjo militarizuoti Parheinį, prancuzai bandė protestuoti ir prašė, kad anglai paremtų jų protestus. Bet pastarieji atsisakė. Bet kuomet vėliaus anglai norėjo sulaikyti Mussolinį nuo užkariavimo Etiopijos ir norėjo, kad prancuzai jiems gelbėtų, tai prancuzai atsakė: "Kaip jus mums, taip mes jums gelbėsim." Rezultate—abieji pralaimėjo.

Vėliaus kuomet vokiečiai rengėsi sudraskyti Čechoslovakiją, lenkai vieton užtarti, patys prisidėjo prie plėšimo. Pasekmėje to, šiandieną nėra Čechoslovakijos, bet nėra ir Lenkijos.

Toliaus, kuomet lenkai pasiuntė Lietuvai ultimatumą, tai Lietuvos artimiausi draugai Latviai ir estai Lietuvą spaudė nusileisti ir susitaikyti su lenkais. Žinoma, Lietuva, neturėdama užtarimo iš savo draugų, su skaudančia širdimi turėjo nusileisti. Bet vėliaus, kuomet Stalinas pradėjo latvius ir estus gvoltavoti, jie irgi negavo iš niekur užtarimo ir turėjo sutikti su Stalino reikalavimais. Nors tas pats likimas palietė ir Lietuvą, bet Lietuva visgi išsiderėjo nors dalį to, ką musų draugai prieš metus patarė Lietuvai išsižadėti, neva taikos dėlei.

Dabar matome panašius įvykius Skandinavijos kontinente. Kuomet Stalino raudonoji armija užpuolė Suomiją, tai pastarosios artimieji draugai vietoj jai gelbėti ir užtarti, verčia ją kapituliuoti, neva tai irgi taikos dėlei. Bet kartą plėšikui pasiseka žygis, jis rengiasi prie kito ir dar pelningesnio. Dar prieš suomių-rusų karą visas pasaulis kalbėjo, kad Švedija ir Norvegija bus "next." Ir jeigu šiandieną Suomija bus priversta nusileisti Stalinui ir priimti jojo padiktuotą taiką ją apiplėšiant, kyla klausimas kas bus toliaus? Klausimas—ar nepasikartos istorija ir toliau, kaip praeity? Bet tą parodys netolima ateitis.

Ką Reiškia Lietuviai Amerikos Politikoj?

Į šį klausimą rodos galėtų atsakyti kiekvienas lietuvis. Jeigu mes busime vieningi, su mumis daugau skaitysis ir politinės mašinos. Bet jeigu mes miegosime, niekas neatkreips domės ir laikys už pastumdėlius.

Keli metai atgal Chicagiečiams pasisekė išrinkti savo tautietį teisėju. Kiek vėliau buvo pažadų, kad ta pati demokratų partija duos progos kitam kuriam musų tautiečiui. Tačiau pažadai nebuvo ištęsėti.

Šie metai yra labai svarbūs. Bet musų kandidato nėra ir mes turėsim balsuoti už kitataučius.

Bet štai matome kandidatą republikonų pusėj, ypatoje adv. Antaną Olį. Nors, pagal įstatymus, daugelis lietuvių nominacijose už jį negalės balsuoti, bet tie, kurie galės, turėtų paremti savo tautietį, nežiurint su kuria partija butų surištas.

Todėl ateinančiose nominacijose, kurios įvyks birželio 9-tą dieną, 1940, paremkime savo tautiečius ir tuomi sustiprinsime ir savo poziciją ir priversime politiškas mašinas su mumis daugiau skaitytis.

APŽVALGA

KAIP PULK. BECK BUVO ĮSPĖJAMAS NEKARIAUTI SU VOKIEČIAIS

Lenkijoje netruko žmonių, kurie, nepasiduodami karingai viešosios nuomonės nuotakai ir vyriausybės karo planams, labai įsakmiai įspėjo dėl galimų tuometinio prieš Vokietiją nukreipto politinio kurso pasekų. Vokiečių valdžios organai Varšuvoje rado tą prasme labai įdomių dokumentų. Pav. žinomas lenkų profesorius Studnickis pereitų metų balandžio 13 d. nusiuntė lenkų užs. reik. ministeriui Bekui laišką, kuriame nurodė tuos baisius pavojus, kuriuos neša su savimi prieš Vokietiją nukreipta Lenkijos politika. "Vokiečių-lenkų karas," pranašiškai rašo Studnickis, "tikra to žodžio prasme gali tęstis daugiausia šešias savaites." Jis reikalauja susitarimo su Vokietija ir baigia savo laišką žodžiais: "Lenkijos išsaugojimas nuo savižudiško dalyvavimo kare, pone ministeri, bus jusų istorinis nuopelnas."

Tais pačiais įspėjimais buvo pagrįstas Studnickio po kelių savaičių įtakingesniems valstybės vyrams išsiuntinėtas memorialas. Tame dokumente dar kartą visu ryškumu išdėstoma Lenkijos tarptautinė padėtis ir reikalas susitarti su Vokietija.

Jo bijoma vokiečių-lenkų karo perspektyvos Studnickiui atrodo labai juodos, ir ateities įvykių raida jo speliojimus visiškai patvirtino. Todėl jis įspėja neprivesti prie tokios padėties: "Dalyvaudami kare mes nieko nelaimime, bet viską prarandame." Jis taip pat nurodo ir kelią, kaip Lenkija gali išvengti jai gresiančios katastrofos: "Išvengti mums gresiančios katastrofos," rašo Studnickis, "galima tik susitariant su Vokietija. Tuo atvėju Lenkija butų įpareigota laikytis neutralumo, kilus karui Vakaruose, atsisakyti nuo tarpusavės pagalbos pakto su Anglija ir perkelti kariuomenę iš Vakarų pasienio prie SSSR sienos savo neutralumo apgynimui. Lenkija turėtų sutikti su autostrados pravedimu ir Dancigo grąžinimu Vokietijai išsaugojant Lenkijos ukinius interesus, t. y. gaunant Dancige laisvą zoną. Tų įsipareigojimų vykdymas ir slaptųjų susitarimų paskelbimas turėtų buti kuriam laikui atidėtas. To reikalauja dabartinis lenkų visuomenės nusiteikimas."

Šiandien reikalas eina, rašoma memorialo pabaigoje, apie Lenkų valstybės buitį arba nebuitį

PASIKALBĖJIMAS SU HITLERIU.

Kaip jau žinoma, buvęs Dancigo senato pirmininkas Raušningas buvo didelis Hitlerio draugas ir Hitleris jam buvo patikėjęs daug savo plano paslapčių. Pasitraukęs iš nacionalsocialistų partijos Raušningas persikėlė gyventi Prancuzijon ir ten parašė knygą "Pasikalbėjimai su Hitleriu." Tos knygos vokišką laidą išleido amerikiečiai. Vėliau ji buvo išleista ir švedų kalba, bet po demaršo švedai ją uždraudė platinti savo krašte. Neperseniai toji knyga buvo išleista ir Šveicarijoje vokiečių kalba. Tačiau Vokietijos atstovas padarė demaršą ir knyga buvo uždrausta platinti. Šią savaitę knyga taip pat pasirodys danų kalba. Galį buti, kad knyga taip pat ir Danijoje bus uždrausta.

Ką Rašo Užsienis Apie Padėtį Vilniuje

Kyšium su lenkų priešvalstybinės organizacijos Vilniuje likvidavimu užsienių spauda atkreipė didelį dėmesį į faktą kad lenkai vis dar neišmoko susivaldyti toje valystbėje, kurioje galėjo prisiglausti nuo karo siaubo ir kad jie sudaro netvarkos elementą ir neramumų židinį. Laikraščiai taip pat pabrėžia, kad tų siekimų iniciatoriai yra iš įvairių Lenkijos sričių atbėgę lenkai inteligentai, kurie Vilnių nori padaryti lenkų sąmokslininkų centru. Laikraščiuose reiškiamas pasitenkinimas, kad Lietuva pagaliau ėmėsi žygių padaryti galą tokiam avantiuristų veikimui ir kartu nurodoma, kad Lietuvos įstaigoms tenka nugalėti kai kurių sunkumų.

"Preussische Zeitung," rašo "Vilnius yra vienintelis didelis buv. Lenkijos miestas, kuriame dar galį pasireikšti lenkų nacionalistų aktyvumas. Vokietijos ir Sovietų Sąjungos už imtose srityse dėl tų valstybių įstaigų griežto nusistatymo tokie siekimai neįmanomi. Maža Lietuvos valstybė turi sunkumų apsisaugoti nuo lenkų požeminės veiklos. Vilnius pasidarė politiniu lenkų avantiuristų centru, tų avantiuristų, kurie negyvena prabangiuose Rumunijos ar Prancuzijos apsaugoje.

Labai džiugina faktas, kad Lietuva pagaliau ėmėsi žygių likviduoti lenkų sąmokslininkų organizaciją. Lietuvos įstaigos negalį visados veikti taip, kaip jos norėtų, nes turi laikytis tam tikro atsargumo katalikų bažnyčios atžvilgiu. Tačiau įvairių siekimų iniciatoriai, kaip visados, yra katalikų dvasiniukai, kurie ne tik varo fanatišką propagandą, bet ir aktyviai dalyvauja sąmoksluose. Yra žinoma, kad Vilniaus srities lenkai, prie kurių prisidėjo pabėgėliai iš visų Lenkijos sričių, turi didelės ginklų atsargas. Prieš kurį laiką Lietuvos vyriausybė, sekdama vokiečių pavyzdžiu, pagrąsino mirties bausme už ginklų laikymą. To įsakymo įgyvendinimas esą abejotinas, nes kalbama, kad lenkai, padedant kunigams, didelę dalį ginklų paslėpę. Taip, pavyzdžiui, buvo surežisuota eilė laidotuvių. Vietoje lavonų karstuose, kurie iš bažnyčių iškilmingai buvo vežami į kapus buvo ginklai, kuriuos norėta paslėpti.

Manoma ir tikima, kad Lietuvos policijos organai be pasigailėjimo tuo reikalu susirūpins, nes kitaip kurią dieną jiems tektų brangiai sumokėti už per didelį švelnumą.—Elta

Kokia Buvo Lietuvos Prekyba su Užsieniu 1939 Metais

KAUNAS.—"Tautos Ūkio" duomenimis, Lietuvos užsienio prekyba 1939 metais buvo tokia: Iš tų valstybių, su kuriom atsiskaitoma clearingo, sistema, didžiausią saldo Lietuvos naudai davė prekyba su Vokietija—8.6 milionus litų, vadinas už tiek daugiau prekių Lietuva išvežė į Vokietiją arba Vokietija liko Lietuvai skolinga 8.6 mil. litų. Taip pat musų naudai išėjo prekyba su Latvija ir Vengrija. Italijai, Suomijai ir Graikijai mes likome skolingi nedideles sumas Iš ne clearinginių valstybių didžiausią saldo musų naudai davė prekyba su Anglija—37.7 mil. litų. Be to aktyvų balansą Lietuva turėjo su Sovietų Sąjunga, Belgija, Švedija, Palestina, Norvegija ir Prancuzijos kolonijomis, kurios visos davė 9.2 mil. litų aktyvą. Didžiausią pasyvą davė prekyba su Olandija—8.7 mil. litų. Toliau seka Lenkija, Jungtinės Amerikos Valstybės, Danija, Argentina, Olandijos kolonijos, Anglijos dominijos ir kolonios ir kt. Apskritai, kad ir teko musų prekybai pereitais metais pergyventi įvairius sukrėtimus ir sunkumus, vis dėlto ji patenkiname. Kainos bendrame rezultate nebuvo blogos. Kiek kitokia padėtis susidarė karui prasidėjus, nes importinių prekių kainos pradėjo labiau kilti, negu eksportinių.

KRAŽIAI

Kražiai.—Kražių visuomenė imasi iniciatyvos Kražiuose pastatyti paminklą, kurs primintų visiems į Kražius atsilankiusiems, kad prieš keliasdešimts metų čia įvyko žiaurus rusų caro žandarų smurtas prieš lietuvius. Paminklui pastatyti kražiečiai tikisi pajėgsią patys surinkti lėšų.

Šventoji

Šventoji. — Patiriama, kad Šventosios uoste norima koncentruoti dalį Lietuvos pramonės. Netrukus bus paruoštas planas, kurioms šakoms Šventojoj tiktų kurtis. Iš pradžių, kaip girdėti, manoma Šventojoj ugdyti žuvų, gintaro ir medžio apdirbimo pramonę.

Smugis SSSR Butų Smugis Vokietijai

Vokiečių spauda praneša, kad Suomijos atstovybė Paryžiuje užprotestavusi prieš Prancuzijos sumanymą siųsti į Suomiją kariauti lenkų emigrantų legijoną. Savo protestą Suomija motyvavusi tuo, kad lenkų legijonas sudaras menkos vertės jėgą. Tokie lenkų kariški daliniai netinką atkakliai kovai, kokią vedą suomiai. Šiuo metu vokiečiai labai domisi pagalba Suomijai ir žiniomis apie išsiunčiamus pirmus anglų savanorių burius į Suomiją. Jeigu pasitvirtintų, kad Anglija tikrai eina Suomijai pagalbon, tai tas, vokiečių nuomone, turėtų didelės reikšmės, nes anglai gali teikti pagalbą tiktai pere kurią nors neutralią Skandinavijos šalį. O tokios valstybės sutikimas praleisti Anglijos kariuomenę ir transportą jau savaime reikštų jos įsikišimą į karą ir galėtų turėti toli siekiančių pasėkų.

Kai kurie vok. laikraščiai pažymi, kad įsikišimas į Suomijos—SSSR konfliktą turįs tikslą išplėsti karo frontą, nukreiptą prieš Vokietiją, nes anglai ir prancuzai visai neslepią, jog smugis Sovietų sąjungai, kaip Vokietijos sąjunginiukei, taip pat busiąs smugis ir Vokietijai.

Prancuzija Galinti Kariauti 30 Metų

Dabar visa prancuzų spauda nurodo, kad dabartinis Prancuzijos karas su Vokietija užtruksiąs labai ilgus metus Kiekvienas prancuzas tai turįs suprasti.

Generolas Debeney apžvelgęs 5 karo mėnesių rezultatus rašo: "Hitleris savo paskutinėj kalbėj pareiškė, kad Vokietija turinti nepaprastą gausybę karo medžiagos. Tai yra teisybė," bet, gen. Debeney nuomone, prancuzai ir anglai ją viršiją. Vokiečių produkcija tiek kokybės, tiek kiekkybės atžvilgiais dabar esanti aukštai pakilusi. Esą taip pat teisybė, kad vokiečių šarvuočiai ir tankai esą geresni ir turį daugiau jėgos. Vokietija taip pat pasistačiusi tvirtas įsistiprinimų linijas. Taip pat vokiečiai dabar bandą statyt tokius lėktuvus, kuriais galėtų kovoti ne tik prieš pėstininkus, bet ir prieš artileriją. Taip savo straipsniu gen. Debeney nori irodyti, kad apie trumpą karą dabar negali buti nė kalbos. Karas su Vokietija busiąs ilgas, žiaurus ir abiems kariaujančioms pusėms bus labai nuostolingas. Nereikia turėti jokių skaidrių iliuzijų.

Vienas danų laikraštis gavo pasikalbėjimą su Prancuzijos ginklavimo ministeriu Dotri. Ministeris paaiškino kad Prancuzijos pramonė dabar yra taip organizuota, kad karas gali tęstis 30 metų, o pramonė jį atlaikysianti.

Švieetimo Reikalai Vilniuje

VILNIUS. — Atidarius Vilniuje dar vieną valstybinę pradžios mokyklą, Vilniuje dabar yra 65 valst. pradžios mokyklos. Lenkams valdant buvo tik 46 mokyklos. Vilniaus pradžios mokyklos jau baigiamos aprupinti mokslo priemonėmis bei vadovėliais. Daliai neturtingų mokinių vadovėlius parupino Vilniaus miesto savivaldybės švietmio skyrius, o

GARSINKITĖS "SANDARCJE"

Skaitykit "Sandarą"

VIETA, KUR CHICAGOS LIETUVIAI PERKA SAU ANGLIS

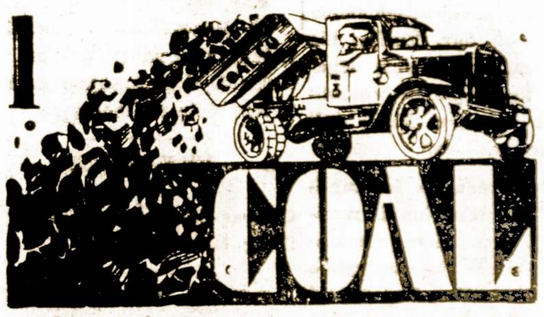

Mes užlaikom tik geriausios rušies anglis ir turim didelį pasirinkimą. Kainos labai prieinamos; užganėdinimas užtikrintas.

Vilija Coal Co.
3700 So. Spaulding Ave. :: Chicago, Ill.
LIETUVIŲ ĮSTAIGA.
Tel. Lafayette 2584.

STATYKITE!

Statome visokios rušies naujus ir taisome senus namus. Viską darome ant lengvų išmokėjimų. Parupiname F.H.A. paskolas ant 10—15 ar 20 metų. Padarome planus, duodame išrokavimus ir kitus patarimus veltui. Reikale kreipkitės prie

JOHN PAKEL & CO.
GENERAL BUILDING CONTRACTORS
6816 S. Western Ave. Tel. Grovehill 0306

Lietuviai Amerikoj

So. Boston, Mass.

Iškilmingai Pagerbtas Visuomenės Darbuotojas Juozas Lekys

ALT. Sandaros I-mas Apskritys surengė J. Lekiui bankietą paminėjimui 25 metų visuomeniško darbo. Bankietas įvyko vasario 25 dieną Sandaros sveetainėj, So. Boston, Mass.

Visai nesitikėjau, kad J. Lekys turi tiek daug draugų, nes į svetainę negalėjo sutilpti ir dauguma turėjo gryžti namo, turėdami tikietus. Tas parodo, kad J. Lekio 25 metų darbas nenuėjo veltui. Jeigu mes pažiurėsime į praeitį, tai pamatysim, kad J. Lekys buvo vienas iš pirmųjų veteranų, kuris per eilę metų vadovavo ir vadovauja musų organizacijoms, butent ALT. Sandarai, Susivienijimui, Lietuvių Amerikoj Piliečių Klubui, Gabijai ir kitoms organizacijoms. Mes gerai žinom, kad J. Lekys iš to darbo neturėjo asmeninės naudos, bet tą visą darbą pašventė Amerikos lietuvių organizacijoms. Jis dirbo ir dirba, kad mes Amerikos lietuviai butum broliai ir tarp musų nebutų pažiurų skirtumas, bet dirbtume tą darbą kuris mums Amerikos lietuvimas duotų naudos . Gerai žinom nors ir dirbai dėl mus, bet mes kartais į tai neatsižvelgę pasakėm ar parašėm gan skaudžias kritikas, bet J. Lekio tas neatbaidė nuo pradėtojo darbo ir jis žengė žingsnis po žingsnio prie užbrėžtojo darbo, kuriuo mes visi džiaugiamės, bet nevisi galim tą atlikti. J. Lekio pavyzdžiai pamokina mus, kokiais mes turime buti, dirbti ir dirbti, bet iš to darbo asmeninės naudos neturėti, tik tada gali užsitarnauti visuomenės pagarbos.

Jeigu paimsim patį bankietą, tai tikrai buvo vienas iš geriausių Bostone, nes visi patenkinti. Valgiai taip gerai buvo sutaisyti, kad kiekvienas valgė ir gailėjo, kad negali namo parsinešti. Už tai turim buti dėkingi bankieto gaspadinėms, ponioms: Tumavičienei, Kavaliauskienei, Keslerienei, Kiburienei ir Stankienei, kurių pastangomis tie valgiai buvo skaniai pagaminti.

Mes taipgi negalim pamiršt gražių patarnautojų, kurios nešė ant stalų valgius, tai buvo panelės: Kesleriutė, Bronė Vaičiulionaitė, J. Arlauskienė, Elena Vaičiulionaitė ir Pušytė ir savo mandagiu patarnavimu visiems patiko.

Pasisotinus visiems ponia Tumavičienė padarė įžanginę kalbą apibudindama J. Lekio nuopelnus padarytus per 25 metus tautiškoje dirvoje. Be to dar palinkėjo, kad ateityje daugiau nuveiktų visuomeniškų darbų.

Ponia Tumavičienė pabaigus kalbėti pakvietė J. Arlauską vakarą vesti.

J. Arlauskas kaipo vakaro vedėjas pakvietė visą eilę J. Lekio draugų bei visuomenės veikėjų tarti po keletą žodžių kurie apibudino jubiliejanto nuveiktus darbus ir palinkėjo geriausios kloties ateityje dirbti tą darbą, kuris butų naudingas mums Amerikos lietuviams ir musų tėvynei Lietuvai.

Pirmutinis kalbėjo ALT. Sandaros I-mo Apskrities pirm P. Yankus, K. Jurgeliunas, S. Jakubauskas, K. Mereškevičius, J. Pečiulis, J. Dvareckis, ponas T. Creivis, A. Kriaučialis, J. Kirmelevičius, ponas Nemeksis, ponas Amžis, Dr. Kapočius, adv. ponia Šalnienė, adv. Gailius, adv. Ciunys, adv. K. Kalinauskas ir Lietuvos garbės konsulas adv. A. O. Šlana.

Kalboms pasibaigus ponia Tumavičienė su p-le Kesleriute įteikė poniai Lekienei ir J. Lekiui gražias dovanas uno ALT. Sandaros I-mo Apsk. ir Sandaros 7-tos kuopos. Už dovanas ponia Lekienė ir J. Lekys širdingai tarė ačiu.

Nei vienas jubiliejinis bankietas neapsieina be telegramų arba Special laiškų. Tai ir šis bankietas negalėjo apsieiti, kurios ponia Tumavičienė perskaitė šio turinio: 1) Sveikas Juozai sulaukęs savo darbų įvertinimo. Gyvenk, dirbk, kovok ir laimėk nuo dienraščio "Vienybės." 2) Centro valdybos ir Chicagos Sandariečių vardu sveikinu ir linkiu ilgiausių metų darbuotis Sandaros ir lietuvybės labui—nuo M. Biekshos. 3) Gyvenime pastebime dviejų nusistatymų žmones. Vieni dirba todėl, kad iš to darbo turėti sau asmeniškos naudos ar garbės. Kitos rūšies žmonės yra tie, kurie lieka nariais tos grupės, kuri savo pagrindu turi žmoniškumą, broliškumą ir teisybę. Tie žmonės dirba už darbą atlyginimo ar garbės visai nereikalaudami ir to nelaukdami. Tokių žmonių eilėje buvo ir tebėra J. Lekys, kurio pagerbimui jo darbų įvertinimui Tamstos susirinkote nuo K. J. Paulauskas ir šeima.

Pasibaigus visoms ceremonijoms advokatė Šalnienė, kaipo Kaudonojo Kryžiaus atstovė pareiškė, kad Vilniaus lietuviai praso paramos iš musų, o mes galim lengvai suteikti paramą. Pas mus yra daug drabužių kurie mums nereikalingi, vilniečiams, kaip tik tas yra reikalingiausia. Adv. Šalnienė prašė, kad butų sudaryta iš moterų komitetas, kurios galėtų padaryti rinkliavą. Komitetas buvo sudarytas iš sekančių moterų, ponios Tumavičienė, M. Dilienė, M. Agurkienė, A. Kavaliauskienė, A.. Savickienė. P. Masilionienė, K. Siaurienė, M. Yakštienė, Kirkliauskienė, Grendelienė, M. Goniprov ir M. Praitys. Aš prašau komiteto pradėti darbą koskubiausiai, nes musų broliai vilniečiai laukia skubios paramos.—J. A.

J. Arlauskas.

GARSINKITĖS "SANDAROJE"

SLA. 42 Kp. Siulo J. Bačiuną į SLA. Iždininkus.

Išeivijos lietuvių gyvenimas kasdien vis labiau silpnėja, nes veikėjai retėja. Senieji veikėjai vieni keliauja amžinastin, o kitį nuilsę savo vietose nepadaro veiklumo. Todėl musų gyvenimas skursta ir silpnėja. Jeigu į tai mes šaltai žiurėsime ir leisime nykti viskam tam ką ikišiol užgyvenome, tai ilgai netrukus mes nieko neteksime.

SLA. 42 kuopa visa tai permatydama jau nuo seniau laikosi minties, kad musų gyvenimo sustiprinimui reikalingi nauji veikėjai, su nauja energija, iš jaunesnės kartos. Tokių veikėjų mus tarpe yra, tik reikia duoti jiems progą, reikia juos prileisti prie darbo.

Nominuojant SLA. viršininkus, SLA. 42 kp. rekomendavo SLA. centro iždininko vietai savo narį, jaunesnės kartos veiklų ir energingą darbininką, tarp lietuvių ir svetimtaučių plačiai žinmą Tabor Farm rezorto savininką Juozą J. Bačiuną. Tai yra žmogus, kurį ši kuopa labai gerai pažįsta nuo daugelio metų, ir randa vertu rekomenduoti visiems SLA. nariams, kaipo išeivijoj augusį jauną darbininką, nominacijose gavusį arti 1,800 balsų.

Ir dabar SLA. 42 kuopa savo narį p. J. J. Bačiuną nuoširdžiai rekomenduoja, pa taria visiems SLA. nariams, balsuojant Pild. Tarybos rinkimuose, savo balsus atiduoti p. Bačiunui, ties jo vardu rašant kryžiuką. SLA. nariai išrinkę p. Bačiuną centro iždininku, tikrai daug pasitarnaus savo organizacijai, nes duos jai išmintingą ir veiklų darbininką, jaunosios kartos veikėją.

P-nas Bačiunas turi daug sumanumo ir patyrimo pramoneje, plačiai apsipažinęs su finansų sistema, yra iškalbus, ir darbštus.

Todėl dabar visi rinkime jį SLA. centro iždininku, o klaidos nepadarysime, dargi savo irganizacijos labui daug pelnysime. Kovo ir balandžio mėnesių susirinkimuose balsuodami už kandidatus į SLA. Pild. Tarybą, iždininko urėdan visi rašykime kryžiuką ties J. Bačiuno vardu.

SLA. 42 Kuopos Valdyba:
Pirm. J. Kluonius,
Vice-pirm. P. Žemaitienė,
Fin. sekr. P. Medelinskas
Už. sekr. J. Vaitkevičius
Iždin. P. J. Greičaitis.

Liet. Ekonom. Centro Svarbi Konferencija Philadelphia, Pa.

Lietuvių Vaizbos Butų ir Profesinių Sąjungų valdybom:

Šiuomi pranešame, kad Amerikos Lietuvių Ekonominio Centro svarbus suvažiavimas įvyks sekmadienį, Balandžio-April 7 d., 1940 m., Philadelphia, Pa. (Apie vietą bus pranešta vėliaus).

Tamstų organizacija, kaipo Ekon. Centro vienetas, šiuomi kviečiama išrinkti ir prisiųsti į suvažiavimą savo atstovą. Kadang šis suvažiavimas šaukiamas priimti Ekonominio Centro Statutui ir Vaizbos Butų bei Profesinių Sąjngų Įstatams, kiekvienas Ekon. Centro vienetas turės tik po vieną balsą.

Mandatas privalo buti prisiųstas keletu dienų prieš suvažiavimą, valdybai.

Kiti Vaizbos Butų ir Prof. Sąjungų nariai prašomi dalyvauti, su patariamu balsu.

A. L. E. Centro Valdyba:
Chas. K. Pikiel, pirm.
K. S. Karpius, Sekr.
A. S. Trečiokas, izd.
Dr. M. Colney, vice-pir.
F. Petrulis, vice-pirm.

MODERNINIS
Elektros Ivedimas
Ir Fiksčeriai

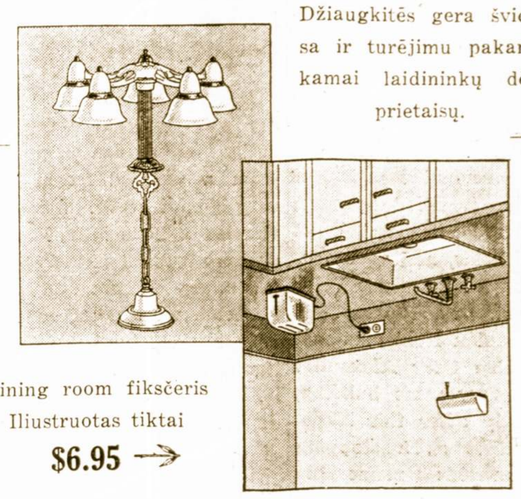

Džiaugkitės gera šviesa ir turėjimu pakankamai laidininkų dėl prietaisų.

Dining room fiksčeris
Iliustruotas tiktai
$6.95 →

ŽEMA KAINA... LENGVI IŠMOKĖJIMAI

• Modernizuokite savo namą geresniam gyvenimui. Įveskite pakankamai vielų ir laidininkų vartojimui daugiau elektros patogumų. Atnaujinkite senus fiksčerius su naujais, didesniam grožiui ir geresnei šviesai.

DYKAI NAMO ŠVIESŲ TYRINĖJIMAS
Pareikalaukite ir vienas musų šviesos patarėjas ištirs jusų name šviesas. Tik telefonuokite RANdolph 1200, Local 2567.

COMMONWEALTH EDISON COMPANY

11 Metų Sukaktuvių IŠPARDAVIMAS

$50,000 VERTĖS RAKANDŲ BUS
IŠPARDUOTA ŽEMIAU PUSĖS JŲ KAINOS

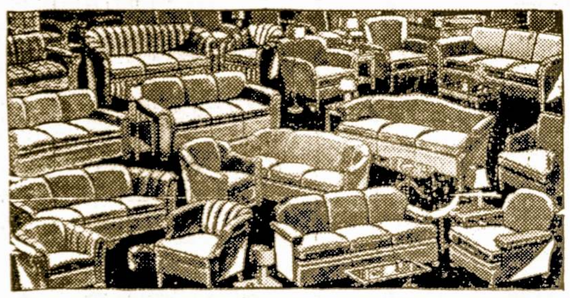

2-jų Dalių Parlor Setas - - - - - - - - - $29.50

Išpardavimas Tęsis Visą Mėnesį

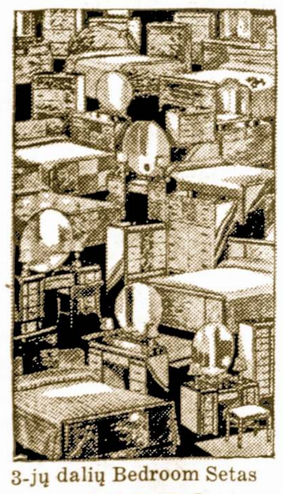

3-jų dalių Bedroom Setas
$29.50

Moderninis 1940 Pečius

5-kių dalių Kitchen Setas
$14.50

Roosevelt Furniture Company
2310 West Roosevelt Road Phone Seeley 8732-8760

MODERNIŠKAI ĮRENGTA
Fotografavimo Studija
Visų Rūšių Nuotraukos
W. J. STANKUNAS
FOTOGRAFAS
3315 So. Halsted Street
Tel. Yards 1546.

J. HERTMANAVIČIUS
Insurance — Notary Public
Apdraudžia namus, rakandus, biznius, langus, automobilius ir tt.
Padaro Kontraktus, Mortgičius, Leasus ir tt.
814 West 33rd Street
Chicago, Illinois
Tel. Calumet 6191

Skanus Valgiai
ir Visokie Gėrimai
Pabst Blue Ribbon
ir Lengvi Užkandžiai
ST. LENDZBERGIO UŽEIGOJ
1435 W. 47th St.
Pusantro bloko nuo Ashland
Kviečiami visi tautiečiai bile laiku, bile valanda.

Englewood 5883-5840
P. CONRAD
FOTOGRAFAS
420 WEST 63RD STREET
Dar gražiau, moderniškiau įrengta.

Phone Boulevard 7258
LIETUVIŲ ĮSTAIGA
MONARCH
Wine and Liquor Store
John Gaubas, Sav.
3529 So. Halsted St.
Chicago, Ill

Phone BOUlevard 4552 Moterims: TREČIADIENĮ
SOUTH PAULINA
RUSSIAN TURKISH BATHS
ATLANKYKIT SVEIKATOS PIRTĮ
Naujai įrengtas rusiškas kambarys su akmenų krosnim. Kambarėliai dėl pagulėjimo. Kainos labai prieinamos
ELEKTRIKINIS GYDYMAS
Mineralinės, sulfcrinės vanios duoda didžiausią kraujo cirkuliaciją, kuomi galima išsigelbėti nuo visokių ligų.
1657 West 45th St. Kampas S. Paulina St.
A. F. CZESNA, Savininkas

Direct Echoes

(AIDAI)

Facts — Humor — Literature — Gossip — News

No. 10—March 8 VOLUME XI

A Lithuanian Landmark

The Lithuanian Šauliai have expanded their organization to the recently reacquired territory of Vilnius, have made use of a building whose history is a very interesting story. The date of the actual construction of this building is unknown but recent investigation shows that in the sixteenth century it was the property or Grigalius Astikus The Great, who was executed on the charge of treason. The ownerless building was then given by King Steponas Batoras to Gabriel Bekiešus, and later it came into the hands of the Great Pacas who expanded, remodeled, and redecorated the building. Because of its convenient location, it was often occupied by such prominent people as Duke John Sobieskis, and was visited by the Russian Czar Peter The Great. In the year 1812 the Lithuanian Noblemen met The Russian Czar Alexander I in this very same building, and shortly after this Napoleon used it as a stopping place on his memorable march to Moscow.

For some time later the building was occupied by the Neapolitan King Joakimas Muratas in the 19th century it was taken over by the Russian Army, and shortly afterwards during the German occupation, the building was again remodeled and in it was held a show of household arts.

The old landmark again changed hands, this time in favor of the Polish who used it as an army post. At the present time the building is after many years of separation again under the control of the Lithuanian government.

BITS FROM SANDARA CHORUS

Our dependable Bruno has been absent from rehearsal. Because of this fact our curiosity is working overtime. (as it often does). After deep thought and concientious concentration, we begin to think (against our better selves) that he wasn't there because he was fortifying any chance of breaking his engagement.

We also noticed that Herman was absent. He explains himself by saying that this absence was caused by the current month, March. I wonder what he means???

We are happy to announce that a day of joy is awaiting us at the Viking Ballroom on Saturday, March 30. The spring dance is the cause of all this happy expectation. Because of our cooperative members and talented organizers we expect the occasion to be something out of the ordinary and something really worth working for. Don't miss it.

GARSINKITĖS "SANDAROJE"

Birutė

This is your old pal SEE writing again.

I would like to take this opportunity to congratulate Birutes Chorus for their loyal support to the social committee at our annual dance last Saturday. All the members turned out in full force and helped to make the evening a great success. Now we come to the high-lights of the evening.

FLASH—

Did you notice as the evening wore on that Mary Barnett's expression changed from a worried frown to a very genial smile. Were you worried a little Mary?

From what I gathered Friday night Wanda and Philis Misevich were going to be so very terribly busy working in the cloak room, but did you notice they didn't miss a dance.

Who was that Fred Astaire on the dance flocr? Was it Mr. Jack Byanskas, our director, by any chance? I thought so.

Esquire, John Svitoris, was very busily engaged so the dance would run without any flaw, that he did not have much time to take care of his heart throb. Still in all Foo-Foo was taken care of very well. How about it Foo-Foo?

What was Ray Pratt doing downstairs? Making sure that all the customers were staying upstairs, I hope.

Jack Venskus and his wife made a wonderful combination working behind the bar. John Misevich wasn't a bit bashful working behind the bar.

I want to say that the following people did a very nice job behind the bar. Joe Joe Chesna, Zen Prane, Stanley Evaskus, Pete Balsis, Filix Mikaitis, Frank Dambrauskas, John Svitoris, Steve Derring, Adam and Ray Terminas. Nice going boys.

You probably notice Robin with a new male in tow. How do you do it Roberta?

I notice Mary Barnett and Al Pratt, former band leader, in a very serious discution at the bar. Is it really getting that serious Mary?

Why were Eleanor Platkus and Zene Prane looking so sheepish like in the corner? Did she spring that guestion Zen? You know this is leap year. Atta girl Eleanor, go to it.

Who was that handsome red head Albina? Why don't you give the rest of us girls a break? What will Glamour Boy Evaskus say?

I sow the Roseland crowd out in full force, and they surely livened things up.

Where was Ray Pratt and Sweetie Pie, Helen Sabin, at the begining of the evening? Say Wally Pratt, you better look into this.

Our Omph girl, Sadie Terminas, was having a very nice time taking care of the cloak room, and she wasn't alone. I was wondering why it took you a half hour to get my coat, but now I know.

Since the affair went over very successfully, we have to start working hard for our next affair. So please, come out to rehearsal every Monday and Friday.

Until I write again I remain, your best Pal — SEE.

L. U. C. NOTES

At the last regular meeting Charles J. Ruseckus was appointed Sargeant - at-Arms to fill the position Dr. Charm had recently vacated. Final plans for future events were also completed at the meeting. A volley ball game will take place on the twenty third of March; the boys will play against the girls, and all members are invited to attend. On April 6th the Lithuanian University Club will hold its Annual Varsity Frolic at the Darius-Girėnas Hall in Chicago. For the reasonable price of 40 cents, you may attend a really grand dance. All members are well supplied with tickets; feel free to approach your favorite member. A splash party is planned for April 13th.

Lithuanian Classes have recently been innagurated by the Lithuanian University Club. If you are interested in learining the Lithuanian language, you are invited to attend these classes which meet on Friday nights at 8 o'clock at the Fellowship House, 833 W. 33rd Place. This class is open to non-members as well as members. — H. S.

Tarp Rytų Ir Vakarų Susisiekimas Einąs Per Lietuvą

KAUNAS. — Nuo pereitų metų gruodžio 15 d. iki š. m. sausio 27 d. Maskvoje vyko derybos tarp Lietuvos ir SSSR dėl susisiekimo tarp šių dviejų valstybių sutvarkymo. Lietuvos delegacijai vadovavo Geležinkelių direktorius inž. Augustaitis. Susitarta ir pasirašyti susitarimai dėl 1—tiesioginio keleivių susisiekimo traukiniais tarp Lietuvos ir Sovietų Sąjungos, aplenkiant Latviją, 2—dėl prekių tiesioginio gabenimo iš Lietuvos į Sov. Sąjungą ir iš Sovietų Sąjungos į Lietuvą, aplenkiant Latviją, ir 3—dėl Sovietų Sąjungos prekių tranzito per Lietuvą į Vakarų Europą.

Pirmasis greitasis keleivinis traukinys Kaunas-Maskva paleistas vasario 5 d. Greitieji traukiniai pratęsiami į abi puses: nuo Kauno į Vakarų Europą ir nuo Maskvos į Tolimuosius Rytus. Tokiu budu nuo šiol per Lietuvą eina tiesioginis greitasis susisiekimas nuo Berlyno iki pat Vladivostoko. Paaienio stotys yra: Kena (Vilniaus srityje) iš Lietuvos pusės ir Gudagoja—Sovietų Sąjungos pusėje. Taip pat šiomis dienomis pradeda kursuoti ir prekiniai traukiniai tiesiai iš Lietuvos į SSSR ir iš SSSR į Lietuvą. Prekių perdavimo punktai rusų prekėms ir prekių tranzitui, einantiems į SSSR pietų sritis, nuskristi Varėnos ir Stasylų geležinkelio stotyse.

Žinios iš Lietuvos

Kaip Buvo Statomas Medinis Geležinkelio Tiltas Per Ventą

KAUNAS.—Likę trys gyvi iš tų laikų, kai per Lietuvą buvo statomas Liepojos-Romnų geležinkelis, papasakojo, kaip 1869 metais buvo statomas per Ventos upę to geležinkelio tiltas. Tiltas buvęs medinis, apie 40 metrų ilgas, pastatytas iš ąžuolo, net ir varžtai buvę mediniai. Vyresnysis statybos meistras buvęs rusas. Kai tiltas buvo pastatytas, iš Maskvos atvažiavę 5 inžinieriai tilto priimti ir jo patvarumo patikrinti. Tiltą tikrinant, statybos meistras buvęs pastatytas po tiltu, sankryžų tarpe, o patys inžinieriai atsistoję iš abiejų tilto galų su šaudyklėmis rankose, saugoti, kad meistras nepabėgtų, kai tuo tarpu per tiltą darbininkai tempė virvėmis pakidnytus tris tuščius prekinius vagonus, o paskiau ir garvežį. Pagaliau į tuos vagonus prikrovę akmenų ir "drąsus" mašinistas rusas Krylenko turėjęs tuos pakrautus vagonus su garvežiu pervežti per tiltą atgal. Mašinistas į garvežį lipdamas drebėdamas persižegnojęs ir labai iš lėto pervažiavęs tiltą. Meistras gi per visą tą tilto išbandymą turėjęs po tiltu išstovėti, pisteletu grasinamas, kad nepabėgtų; jei tiltas neatlaikys, jis butų žuvęs kartu su savo pastatytuoju tiltu. Kai pagaliau meistrui buvo leista išlysti iš patiltės, jis buvo visas suprakaitavęs, šlapias, lyg iš pirties išėjęs.—Tiltas atlaikęs, bet ilinkęs šešiais centimetrais. Už tai ir meistras ir mašinistas gavę priedų ir piniginių dovanų. Bet per tiltą buvę leista važiuoti tik po keletą vagonų ir tai tik su puse krovinio. Sekamais metais tiltas jau tiek ilinkęs, kad ir ginklais grasinami mašinistai per jį nebevažiuodavę.

Lietuvos Šauliams Pavestas Istorinis Pastatas Vilniuje

VILNIUS.—Vilniaus miesto šaulių burys persikėlė į jam pavestus naudotis rumus, Didžiojoj gatvėj, num. 23. Tai yra vieni iš žymiausių senojo Vilniaus rumų. Kada jie pastatyti, nėra žinių. Šešioliktajame amžiuje šie rumai priklausė didikui Grigaliui Astikui, kurs už valstybės išdavimą buvo nusmerktas mirti, ir rumus karalius Steponas Batoras atidavė Gabrieliui Bekiešui. Vėliau rumai perėjo didikams Pacams, kurie juos perstatė, praplėtė ir prabangiai išpuošė. Budami Vilniuje, šiuose rumuose sustodavo įvairus valdovai, k. a. Did. Lietuvos kunigaikštis Jonas Sobieskis, rusų caras Petras Didysis ir kt.; čia 1812 m. Lietuvos bajorai iškilmingai sutiko carą Aleksandrą I, o netrukus Napoleoną, traukiantį į Maskvą. Kurį laiką čia gyveno Neapolio karalius Joakimas Muratas. Apie 19 amžiaus vidurį rumai perėjo rusų valdžios nuosavybėn ir buvo pavesti jų kariuomenės vadovybei. Okupacijos metu vokiečiai rumus gražiai atnaujino ir įrengė nuolatinį namų darbo parodą, kurioj didelį pasisekimą turėjo lieteuvių tautiniai dirbiniai, ypač juostos. Lenkų valdymo metais šie rumai buvo užimti jų kariuomenės. Dabar šis istorinis pastatas pavestas atvadotojo Vilniaus jaunimui, susiburusiam į šaulius.

Ir Vėl Cionai

Liberališka Vienkart-į-Metus Proga

AUTOMAT. GASU VANDENS ŠILDOVAS

ANT 90 DIENU

Taupos Įrodymui

PASIULYMAS

Leiskit mums įrodyti, kad ir jus taipgi išgalite turėti patogumą nuolatai karšto vandens.

● Pereitus metus tukstančiai ir tukstančiai šeimynų pasinaudojo šiuo sensacijiniu „show-down" pasiulymu. Jie įsitikino, kad išgali turėti smagumą ir patogumą nuolatinio karšto vandenio. Dabar, idant palengvinus tukstančiams susipažinti su stebėtinai žema kaina nuolatos karšto vandenio, mes pakartojame šį pasiulymą!

Imkite 3 mėnesius persitikrinti, kad negalite apsieiti be Automatiško Gesinio Vandens Šildymo...

Automatiškas vandens Apšildymas gesu duoda jums karštą vandenį už labai pigią kainą. Ištikrųjų, imant galionais, tai jums šis šiltas vanduo nei kiek brangiau neatsieis už senoviską budą. Automatiškas Gesinis Vandens Šildytuvas vandenį šildo kai sykis iki tokio laipsnio, kokio pageidaujate. Jums nereikia ineko saugoti. Viskas ką jus turite daryti yra tik atsukti kraną — karštas vanduo ten visados — dieną ir naktį — lėkštėms, maudymuisi, valymui ir provimui. Šimtas ir vienas naminių darbų palengvinti kada karštas vanduo visados jusų laukia! Persitikrinkite. Pasinaudokite šiuo 90-dienų Taupymo Įrodymo Pasiulymu! Atsiminkite, jus esate teisėjai savo namuose!

Šis Pasiulymas Tiktai Apribotam Laikui

MATYK SAVO PLUMBER-DEALER DABAR

ARBA ŠAUKITE WABASH 6000

MODERN COOKERY . . CONSTANT HOT WATER . . SILENT REFRIGERATION . . GAS HEATING

THE PEOPLES GAS LIGHT AND COKE COMPANY

PHONE WABASH 6000

Sandaros Choras Užkviečia Visus Sandariečius Į Savo Šokius Kovo 30 dieną, Viking Ballroom, Kampas 69th and Emerald Avenue.

BRIDGEPORT CLOTHING CO.

3310 SO. HALSTED ST., CHICAGO.

Žiemos Sezono Proga Didelis Drapanų Stako

Išpardavimas

Įvairių Madų ir Spalvų Siutai Laibiems ir Storiems Vyrams Visokios Mieros—nuo

$15.00

ir aukščiau

Taipgi turime kelinių, skrybėlių, marškinių ir t.t., kuriuos parduodame numažinta kaina Krautuvė adara pirmadieniais trečiadieniais ir penktadieniais nuo 9 v. ryto iki 6 v. vakaro. Antradieniais, ketvirtadieniais ir šeštadieniais nuo 9 val. ryto iki 10 val. vakaro. Sekmadieniais nuo 9 v. ryto iki 12 dieną

KVIEČIA

PETRAUSKAS IR SUNUS

TURTAS VIRŠ - - - $4,000,000.00

ATSARGOS FONDAS $275,000.00

Dabar Mokame 3½% Už Padėtus Pinigus.
Duodam Paskolas Ant Namų 1 iki 20 mt.

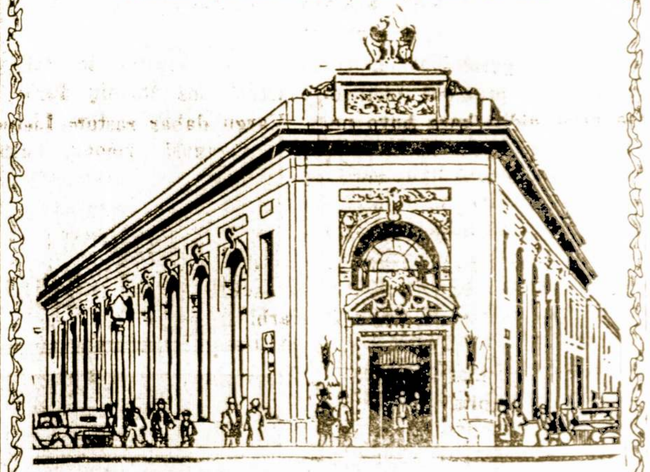

STANDARD FEDERAL SAVINGS AND LOAN ASS'N OF CHICAGO

4192 S. ARCHER AVE. Justin Mackewich, Pres.

Sukys-Doody-Antonisen, Inc.

3252 South Halsted Street

Patarnausim Lietuviams Dar Geriau Negu Praeityje

● Mes Skolinam Pinigus Ant Pirmų Mortgičių, ant Mažų Nuošimčių. Renduojame — Safety Deposit Dežutes... Rašome Insurance: Fire, Plate Glass, Liability, Automobile, Tavern Bonds, Funiture. — Patarnaujame prie Pirkimo ir Pardavimo Namų. Padarom Popieras, Egzaminuojam Abstractus. Notary Public. Mainome Chekius. Priimam Bilas: Vandens, Gazo, Elektros. Parduodame Draftus Siuntimui Pinigų į Lietuvą ir Kitas Pasaulio Dalis. Važiuojant į Lietuvą Vakacijų Galite Nusipirkti—Traveler's Check.

G. A. ŠUKYS, President of

SUKYS-DOODY ANTONISEN, INC.

3252 South Halsted Street

VALANDOS: Antr., Treč. ir Šešt. nuo 9 iki 8:30 val. vakare
Kitomis dienomis nuo 9 iki 5:30 popiet

TMD. REIKALAI

Tėvynės Mylėtojų D-jos Apskričio Atstovų Suvažiavimas

Vasario 24 dieną šiuose metuose po antrašu 1827 Linden Ave., Racine, Wis. įvyko TMD. Wisconsino Apskričio metinis suvažiavimas, kuriame suvažiavę šios kulturos ir apšvietos draugijos dalis narių plačiai apkalbėjo ir pasitarė bėgančiais ir ateities reikalais. Ir prie progos kuo plačiausiai buvo pasitarta visos draugijos reikalais ir pasidžiaugta, kad laikui bėgant ši kulturos ir apšvietos draugija lietuvių išeivijos tarpe randa vis daugiau pritarimo ir užuojautos. Ir ištikrųjų reikia pasidžiaugti, kad dar vis lietuvių išeivijos tarpe randasi didokas burelis kulturiniuose darbuose darbuotojų, kurie, suprasdami šios kulturinės draugijos svarbą ir prisimindami jos jau nuveiktus didelius darbus praeityje, darbuotojai ir ant toliau pasiryžę veikti po šios musų garbingos draugijos vėliava.

Tarp kitko reikia pabrėžti, kad aukščiau minėtame suvažiavime likosi nutarta paaukoti 10 dol. iš apskričio iždo sušelpimui vilnijos krašto lietuvių pavargėlių. Tai nors šiame momente yra nedidelė auka, bet moraliai ir materialiai vilniečiams lietuviams yra maloni parama.

O štai prie progos dar ir tai turiu pastebėti, kad virš minėtame TMD. apskričio suvažiavime atstovai pastebėjo ir mane išreikšdami gilų pagarbos man žodį, už tai, kad pereituose metuose keliais atvėjais parašiau į laikraščius straipsnelius TMD. rekalais. Tai ši netikėta pagarba man sulaukta nuo TMD. burelio narių yra labai garbinga ir brangi, taip kad nei karščiausia ugnis, nei kietas ir aštrus kardas jos negalės sunaikinti.

Taigi šiame momente noriu jums visiems TMD. nariams pastebėti, kad kurie jaučiatės turį plačiaus pralavintas mintis ir miklią ranką rašymui, tai nevilkinant laiko pradėkite tankiaus ir plačiaus rašinėti į laikraščius straipsnelius šios musų prakilnios kulturos ir apšvietos draugijos ateities reikaluose. Nes draugiją gaivinti ir jos kuną stiprinti, tai yra geriausias vaistas — rašinėjimas straipsnelių į laikraščius draugijos įvairiais reikalais.

Wm. Staupickas,
TMD. Wis. Apskr.
Iždininkas.

:: Lietuvos Ekonomija Ir Kultura ::

Mes visi gerai žinome, kad prekyba ir pramonė Lietuvoje prieš didįjį karą buvo nedidelė ir ta pati ne lietuvių rankose. Lietuvai likus nepriklausomai valstybei reikėjo visos tautos kooperacijos, kad krašto prekybą ir pramonę pakelti iki tiek, kad neštų valstybei ir visai tautai pelną ir gerovę.

Kadangi turtingų lietuvių, kurie įdėtų kapitalo į tuos verslus mažai tebuvo, teko Lietuvos valdžiai su pagelba visų piliečių Lietuvos prekybą ir pramonę kurti ir ugdyti. Lietuvoje, todėl, išaugo milžiniški kooperatyvai ir kooperatyvės akcinės bendrovės, sukurtos valdžios bei visuomenės kapitalu, kurios padėjo Lietuvos valstybei stipriai ekonominiai įsikurti.

Didžiausios tokios bendrovės — kooperatyvai yra šie: "Lietukis", "Maistas", "Pieno centras", "Linas", "Sodyba", "Cukrus" ir tt. Šitos įstaigos Lietuvai, kaipo žemės ūkio kraštui, turi didžiausios reikšmės, nes jos superka, perdirba ir eksportuoja žemės ūkio produktus, sutaupo kraštui daug pinigų ir teikia pragyvenimą Lietuvos ūkininkams ir darbininkams.

Be tų didžiųjų, yra daug ir mažesnių bendrovių, kooperatyvų bei privačių prekybos ir pramonės įstaigų, kurios kraštui yra lygiai svarbios. Tokios pramonės įstaigos kaip: audimo fabrikai, odų fabrikai, stiklo, avalynės ("Batas"), aliejaus ("Ringuva"), popiero, mašinų ("Neris"), plytinės, akc. b-vė "Guma", faneros fabrikas, degtukų ir daugybė kitų, kurių fabrikai gamina prekes iš savo krašto žaliavos arba kad ir iš svetur parveštos žalios medžiagos pagamina reikalingų ir brangių prekių visam kraštui ir teikia tukstančiams žmonių darbo.

Vargu dabar rastum Lietuvoje suaugusį žmogų, kuris nesuprastų savo pramonės ar prekybos vertės ir nebutų vienos ar kelių įmonių rėmėju ar dalininku. Lietuvos valdžia yra įdėjusi daug kapitalo į svarbiausias pramonės įstaigas, tačiau lygiai taip pat jas remia ir pati Lietuvos visuomenė.

Todėl reikia mums pasidžiaugti, kad tokia valdžios-visuomenės kooperacija ekonomiškai pakeltį savo kraštą, Lietuvą taip sustiprins, kad kad gyvenimas ten bus visiems užtikrintas. Su prekyba ir pramone auga ir kulturinės įstaigos. Jau be priverstino pradinio mokslo, daugybė gimnazijų ir specialių mokyklų, Lietuva turį net du universitetu. Tuomi galime lengvai įsivaizdinti, kad musų senoji Tėvynė yra jau pasiekusi aukšto kulturos laipsnio. Palyginę prieškarinius svetimos valdžios laikus, dabar tik galime pasidžiaugti.

— J. Kripaitis.

Vilniuje Ruošiamas Muzikos Festivalis

Iš Liet. muzikų d-jos vadovybės teko patirti, kad ruošiamos birželio 22—23 d. dainų šventės proga Vilniuje taip pat numatytas suruošti ir musų muzikos festivalis. Festivalyje bus įvairus musų chorų bei orkestrų koncertai, bus išpildytas oratorijos bei kontatos, bus V. operos spektakliai, tautinių šokių demonstravimas ir pan. Festivalis bus užbaigtas masine dainų šventė. Smulki festivalio programa kol kas dar nesustatyta.

Amerikos Lietuviai Laisvamaniai Meldžiu Dėmesio.

Laisvamanių Etinės Kulturos Draugija Lietuvoj paskelbė trimetį veikimo planą kurybinės kulturos dirvoje.

Su pradžia 1940 m. darbas pradėta ir baigiasi gruodžio 31 d., 1942 metais. Per tąjį laikotarpį Amerikos lietuviai turi atsiraityti rankovės iki alkunių ir padirbėti iš peties ir nuo širdies.

Visu pirma parinkti naujų prenum. "Laisvajai Minčiai" — tik vienas ($1.00) metams. Užprenumeruoti savo bičiuliams gyvenantiems Lietuvoje "Laisvąją Mintį" Amerikos lietuviai turi surengti pramogą, ar prelekciją, ar prakalbas savo kolonijoj ir visą pelną paskirti Laisvamanių Etinės Kulturos Draugijos Kauno Centrui. Iš aplaikytų iš Amerikos aukų — Kauno Centras steigs savo skyriams knygynus, pagelbės skyriams surengti prelekcijas iš sveikatos srities ar kitais socialio gyvenimo klausimais.

Kad tarp Amerikos lietuvių kurybinės kulturos sklandžiau sektusi per šį trimetį apčiuopiamai nuveikti, žemiau pasirašęs yra pasiryžęs patarnauti lietuviais apgyventose kolonijose — su prakalba, paskaita iš sveikatos srities ir tt., sau jokio atlyginimo nereikalaudamas — tik butinas išlaidas padengti, kaip tai kelionės-lėšas.

Dr. A. L. Graičunas.

Tinkamai Pagerbtas Veikėjas J. Lekys.

Sekmadeny, vasario 25 dieną, Šandaros svetainėj įvyko šaunus pokilis pagerbimui p. Juozo Lekio, kaipo atžymėjimui jo 25 metų darbuotės lietuvybės dirvoje. Pokilį surengė Šandaros 1-mas Apskritys. Svečių buvo pilna svetainė, net nevisiems prie stalų ir vietos užteko — turėjo palaukti, bet ir tas nepakenkė svečių gerai nuotaikai.

Vakaro vedėju buvo Juozas Arlauskas. Kalbas pasakė visų organizacijų pirmininkai, kuriose jubiliatas jei ne vienokią, tai kitokią užima vietą valdybose.

Visų kalbos buvo be išimties sveikinimas ir velijimas jubiliatui dirbti kaip iki šiam laikui ir ant toliaus.

Kadangi del taupumo laiko vakaro vedėjas negalėjo suteikti visiems progą pasveikinti jubiliatą žodžiu pokilio laiku, todėl sau laikau už garbę tą padaryti per spaudą— Sveikinu jubiliatą ypatoje Juozo Lekio ir linkiu tamstai darbuotis lietuvybės dirvoje dar antrą tiek, o jums pailsus, pasitraukdamas iš visuomeninio veikimo, kad jusų sunus taptu pilnu jusų paveldėtoju.

Jubiliato veikla kaipo teisingo ir sumanaus darbuotojo yra bostoniečiams gerai žinoma, bet už tą savo darbą atlyginimo tankiausiai gauna papeikimais, pažeminimais ir panašiai.

Kreditas Šandaros apskričiui ir veikėjams už pastangas surengti tokį šaunų pokilį pagerbimui ypatos, kuri yra pilniausiai to užsipelniusi.

Šandaros 7 kp. Koresp.

BENDRADARBIAUKITE "SANDAROJE"

Vilniaus Mokslo Įstaigos

Vilniaus Universiteto rektorius prof. M. Biržiška į "Vilniaus Balsą" korespondento klausimą "Ar netinkama kviesti buvusių lenkų profesorių?" atsakė kad 1,

—Lenkų studentų universitete beveik nėra, jie nestojo. Dauguma buvusių Stepono Batoro įstojusių Universitetan studentų yra nelenkai. Universitetas lenkams durų neuždaro ir nežiuri nei tautybės, nei tikybos skirtumų. Iš viso lenkų klausimo universitete nėra.

Tas pats korespondentas pasikalbėjime su Vilniaus Pedagogiio Instituto direktoriu M. Mačerniu gavo sekančių žinių apie tą Institutą:

Vilniuje institutui darbo sąlygos žymiai geresnės, negu buvo Klaipėdoje ar Panevėžy. Pirmiausia geresnės tuo, kad čia kulturinė aplinkuma daug palankesnė moksliniam pedagogų darbui, o tai pat institutui čia yra palankių sąlygų plėstis bei tobulėti.

Institutas iš Panevėžio į Vilnių persikėlė lapkr. 27 d. ir įsikurė buvusio lenkų Pedagogiumo ir Pedagoginio licėjaus patalpose Aušros Vartų 9.

Neseniai prie instituto įsteigta pavyzdinė 6 komplektų pradžios mokykla, kuri yra tose pat patalpose ir joje mokosi apie 150 mokinių. Nuo rudens numatoma prad. mokyklą praplėsti.

Institutas perėmė iš buv. lenkų Pedagogiumo ir Pedag. licėjaus visą turtą ir knygyną. Ped. institute paliko tik paskutinė Pedagogiumo kursas (14 klausytojų) ir Pedag.. licėjaus paskutinė klasė (22 mokiniai). Jiems buvo leista mokslą baigti. Programa tų kursų baigimui palikta lenkų, dėstoma taip pat lenkų kalba, tačiau įvestos lietuvių kalbos, Lietuvos istorijos bei geografijos pamokos. Kiti kursai ir klasės uždaryti. Lenkai lietuviškus dalykus gerai mokosi ir kai kurie netrukus jau kalbės lietuviškai.

Tuose pat rumuose buvo rusų pravoslavų dvasinė seminarija, Ped. Institutas perėmė tos seminarijos turtą ir biblioteką.

Be to, Švietimo Ministereija Ped. Institutui perdavė buv. kuratorijos biblioteką su 33,000 knygų, iš lenkų Pedagogiumo perimta 10,000 knygų ir iš rusų pravoslavų seminarijos 4,000 knygų. Tokiu budu susidarys didelė pedagoginė biblioteka.

Šiuo metu Institute yra 223 studentai. Per tris laidas Institutas jau išleido 352 mokytojus. Ped. Institutas kas metai išleidžia vidutiniškai po 115 mokytojų, arba tiek kiek išleistų 5-6 normalės mokytojų seminarijos.

Didžiuma studentų dabar uždarbiauja mokydami kursuose ar privačiai lietuvių kalbos.

Vilniuje dabar veikia 65 valstybinės pradžios mokyklos Lenkams valdant, Vilniaus mieste buvo tik 45 valstybinės pradžios mokyklos.

—J.K.

Kaip Komunistai Bandė Prastumti Rezoliuciją Nepriklaus. Minėjime

Grand Rapids, Mich. Sekmadieny, vasario 18 dieną, Šv. Jurgio svetainėj, Grand Rapids, Mich. įvyko Lietuvos nepriklausomybės 22 metų sukaktuvių minėjimas, kurį rengė vietinės organizacijos. Muzikalę programo dalį išpildė Lietuvių Dailės Choras ir keli solistai.

Kalbėtojais buvo vietinis C. T. Jakems, keletas amerikonų ir Detroito lietuvių veikėjai Dr. J. Jonikaitis ir F. Motuzas. Jiedu sukėlė nemažai entuziazmo savo gyva ir patriotine kalba. Aukų surinkta $31.36.

Viskas labai sekėsi iki pačioj pabaigoj, kai publika pradėjo skirstytis, komunistai nepakišo savo rezoliucijos apie paliuosavimą politinių kalinių lietuvių, cenzuros nuėmimą ir pan. Tą rezoliuciją jie pakišo be rengėjų ir komiteto žinios. Už ją tik jie ir balsavo. Svetainėj kilo triukšmas ir protestai prieš tokį pasielgimą.

Komunistai manė iškirsti šposą, bet tokiu savo elgėsiu, jie tik daugiau supykino žmones, kurie buvo susirinkę pagerbti Lietuvą ir pasidžiaugti laimėta nepriklausomybe, o ne klausytis komunistų užpuldinėjimų.

—A. J. Bernotas,
Reng. Kom. Narys.

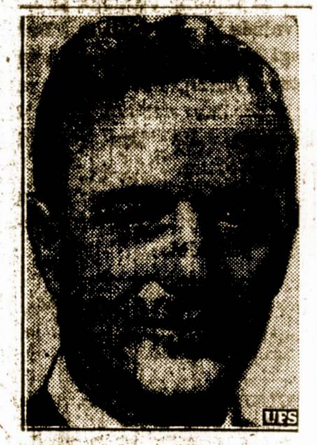

ASPIRANT,— Harry B. Hershey, chairman Illinois Democratic State Central committee, chosen as organization's candidate for governor. He is graduate of Illinois U., and was born in Mansfield, O.

Laisva Tribuna

Nutarė Paimti Salę SLA Seimui Vidurmiesty

Viešpatie, Aukščiausias, gelbėk susivienijimą nuo socialistų politikierių! Vasario 25 d. jie nutarė laikyti SLA. seimą Chicagos vidurmiesty, kur didesnis susigrudimas ir brangesnis pragyvenimas delegatams. Delegatai suvažiuos pamatyti ne lietuviškų įstaigų, bet svetimtaučių .

Kodėl negalima laikyti seimo Chicagos Lietuvių Auditorijoj? Susivienijimas turi paskolinęs jai pinigų, o beto delegatams but parankiau atvykti į sesijas ir rasti pigesnius kambarius. Tuomi geriau paremtumem ir lietuviškus biznierius.

Dr. A. Montvidas ir SLA. iždo globėja E. Mikužiutė užsuko taip mašiną, kad tuli kuopų atstovai neturėjo progos tinkamai apsvarstyti šį klausimą.

Senas Demokratas.

Vilniaus Advokatai Prašomi Įtraukiami į Lietuvos Advokatų Sąrašą

Atgautame Vilniuje be kitų intelektualinių profesijų žmonių nemaža yra ir advokatų, kurie dabar paliko be darbo.

Ankščiau vilniečiai advokatai siuntė delegacijas, o dabar kai kurie paduoda prašymus, kad juos įtraukt į Lietuvos advokatų sąrašą.

Kadangi pagal musų teismų santvarkos įstatymą teismuose galima kalbėti tik valstybine kalba, tai kol vilniečiai advokatai žodžiu ir raštu nepramoks lietuviškai, tol jiems sunku bus patekti į Lietuvos advokatų sąrašą.

Listen to the Yugoslav Radio Hour of
PALANDECH'S TRAVEL BUREAU AND FOREIGN EXCHANGE
Station WWAE. Every Sunday 1 to 2
536 S. Clark St., Chicago. — Har. 3006

MARGUTIS DIENŽODIS LEIDŽIAMAS IŠ
WHFC
AŠTUNTI METAI!
Sekmadieniais—1 val. popiet
Darbo Dienomis—9:30 v. v.
Žinios, Pranešimai, Skelbimai, Mirties Pranešimai, Paskaitos ir t. t.
Klausykitės Margučio Radio Programų Kas Vakarą!
9:30
(Chicago Daylight Saving Time)
• PENKTADIENIAIS
• ŠEŠTADIENIAIS
7 v. v.
WHFC (1420 kiloc.)

VICTOR BAGDONAS
LOCAL & LONG DISTANCE MOVING
Perkraustom forničius, pianus ir visokius rakandus bei štorus. Vežam į farmas ir kitus miestus. Žema kaina. Musų Darbas garantuotas. Taipgi pristatom anglis į visas miesto dalis.
3406 So. Halsted Street
Šaukit Tel. YARds 3408

REAL ESTATE

TEIKIAME PATARIMŲ MORGIČIŲ IR TAKSŲ KLAUSIME...
Turime Visokių Bargenų Namų Pirkėjams...
NOTARY PUBLIC
INSURANCE IR PASKOLOS.
B. R. PIETKIEWICZ & CO.
MORTGAGE BANKERS
2608 West 47th Street
Tel. Lafayette 1083

M. J. KIRAS
Home Builders
Real Estate
NOTARY PUBLIC
INSURANCE OF ALL KINDS

3251 So. Halsted St.

DVI MODERNIŠKOS LIETUVIŲ ĮSTAIGOS
JUCUS SISTERS RESTORANUOSE VISUOMET GERAS IR SKANUS VALGIS, GERAS IR MALONUS PATARNAVIMAS — ŽEMOS KAINOS.
Jucus Sister Restaurants
3241 So. Halsted Street
1608 West 47th Street
CHICAGO, ILLINOIS

Pirkite Nauja Buick
MILDA AUTO SALES AGENTUROJE
Pirmas ir vienintelis Chicagoj lietuvis BUICK pardavėjas užkviečia jumis del apžiurėjimo ir demonstravimo naujų 1940 metų modelių automobilių.
806 W. 31st Str.
DOMININKAS KURAITIS, Sav.
Telephone Victory 1696
ATSTOVAI:
FRANK BULAW, KASTAS SABONIS ir JOHN RODIN

Leo Norkus, Jr.
AMBROSIA & NECTAR
Beer Distributor

GERKIT TIK GERĄ ALŲ, padarytą Chicagoj. Visi geria ir mėgsta AMBROSIA ALŲ, bet, prie to, išdirbėjai nusprendė padirbti dar geresnį alų, kurį užvardino—NECTAR. Šis Alus yra pagamintas iš importuotų pirmos rūšies produktų.
Urmo (Wholesale) kainomis pristato į alines ir kitas įstaigas. Visuomet kreipkitės pas NORKŲ kur gausite greitą ir teisingą patarnavimą.
2423 W. 64th Street Tel. Hemlock 6240

MISNUMBERED IN ORIGINAL

Chicagoje

Lietuvos Kariuomenės Žygis į Vilnių

Gautos Lietuvos Naujos Filmos, Kurias Rodys Broliai Motuzai.

Nerasim šiandien lietuvio kuris nesidžiaugtų, nesidomėtų atgautąja amžinąja Lietuvos sostine Vilniumi. Tą trumfalinį Lietuvos žygį į sostinę Vilnių kiekvienas šiandien galės pamatyti ir Amerikoje gyvenantis lietuvis, nes visas tas žygis buvo nufilmuotas ir šiomis dienomis jau pradedamas rodyti Brolių Motuzų krutamuose paveiksluose.

Pirmas rodymas prasideda šiam sekmadieny Hollywood Inn svetainėj, 2417 W. 43rd St. Vaizduose kiekvienas pamatys tikrai džiaugsmu žavėjančią vaizdą, t. y. kaip Lietuvos delegacija išskrenda į Maskvą, derėtis dėl Vilniaus ir Vilniaus krašto grąžinimo Lietuvai. Sovietų Rusijos kariuomenė užėmus lenkų okupuotą Lietuvos dalį. Lietuvos pasienio sargyba sutinka naujus "svečius"—rusų karius.

Spalių 28 d. rusų karininkai praneša Lietuvos kariuomenei, kad gali pradėti žygiuoti į Vilnių. Perpiaunamos pereinamų punktų užtvaros ir prasideda musų kariuomenės žygis.

Žygiuojančią kariuomenę į Vilnių vietos gyventojai sutinka su džiaugsmu vaišindami, apdovanodami papirosais, saldainiais ar kitkuo. Matyt kaip okupacijos gyventojai iškankinti, apdriskę, suvargę džiaugias Lietuvos kariais.

Dar gana toli nuo Vilniaus, bet Vilniaus gyventojai vyksta pasitikti Lietuvos karius. Per žvėryno ir žaliąjį tiltą įeina Lietuvos kariuomenė į Vilnių. Blogas oras bet gatvėse dešimtys tukstančių žmonių, sveikina lietuvius karius ir gėlėmis puošia jų krutines. Vilniaus Rinktinės vadas gen. Vitkauskas pražygiuoja su kariuomene per žymesnes gatves, o visur jiems keliamos didžiausios ovacijos. Pamaldos kariuomenei Aušros vartuose kur dalyvauja gausios studentų ekskursijos su vėliavomis iš Kauno. Vėliavos pakėlimas ir iškilmės Gedimino kalne, saliutuojant patrankų šuviams.

Daug, daug ktų tikrai žavėjančių vaizdų. Todėl kad kiek vienas galite pergyventi visoj pilnumoj Lieutvos ir Vilniaus krašto lietuvių džiaugsmus, kai istoriškasis Lietuvos sostapilis atitenka Lietuvai, tai nepraleiskite nė vienas Amerikos lietuvis neatsilankęs į Brolių Motuzų rodomą naują filmą ir nepamatę to istorinio įvykio.

Lietuvai Gelbėti Fondas.

Sandaros Choras Smarkiai Rengiasi Prie Savo Šokių Vakaro

Sandaros choro nariai labai energingai ruošiasi prie savo šokių vakaro, kursi įvyksta šeštadieny, kovo-March 30 d., South Side Viking Ballroom, kampas 69th St. ir Emerald Ave. Pradžia 7:30 val. vak.

Taigi jauni ir seni, visi rengkitės dalyvauti šiuose Sandaros Choro šokiuose, nes tai bus vieni iš linksmiausių; bus gera orchestra, gražus programas ir kitokios įvairenybės. Įžanga tik 35c ypatai.

—Rep.

Kas Bus, Tas Bus, Bet Linksma Bus

Linksma bus visiems, kurie atsilankys į Žemaičių Kulturos Klubo rengiamą "Šurum-Burum" balių, šeštadieny, kovo 9 dieną Hollywood Inn svetainėj, 2417 W. 43rd Street. Pradžia 8 val. vakare.

Šiam vakarui programą išpildyti yra pakviestas, Lietuvių Jaunimo Kulturos Ratelio choras, kuris svečius palinksmins su gražiomis lietuviškomis dainomis. Be to šokiams grieš gera orkestra, o jau moterys žemaitės kaip ir visada, pavaišins skaniais lietuvių mėgiamais valgiais. O tikietai tik 25 centai porai, kuriuos galima iš anksto gauti pas Ž.K.K. narius.

"No taa, kontataa, sakau, pasimatysma sobato ir baliavuosma kėik norėsma."

Vytautas Uznys.

Birutės Šeimyniškas Vakarėlis Puikiai Pavyko

Pereitam šeštadieny, vasario 2 d., Marquette Park Hall įvyko Birutės smagus šokių vakaras. Publikos prisirinko pilna svetainė. Ypatingai pažymėtina, kad šį kartą susirinko netik skaitlingai birutiečiai bei jų draugai, bet ir žymi representacija ir iš suaugusių, tai yra veik visi Birutės nariai—rėmėjai. Tas labai prisidėjo sudarymui gero upo dalyvių tarpe.

Vakaras praėjo taip smagiai ir skubiai, kad nei nepasijutom, kuomet jau pradėjo gęsti šviesos reikėjo jau rengtis važiuoti į namus. Dauguma teiravosi, kuomet Birutė suruoš kitą panašų šokių vakarą.

Svetys.

"Pynoklio" Turnyras

SLA. gerovės komitetas rengia puikų vakarėlį sekančio šeštadienio vakare, 7:30 val. vakare Sandaros svetainėj, 814 W. 33 St. Šis vakarėlis ypatingai bus smagus tiems, kurie sugebi lošti "Pynoklį." Prie kiekvieno lošėjų stalo bus suteiktas vertingas prizas, o geriausiai išėjusis gaus 2 prizus ir "Pynoklio" medalį.

Moterys ir merginos, kurios turi miklius pirštukus kauliukams berti, irgi nesigailės atsilankiusios, nes įvairiausių prizų bus išdalinta lošėjoms; taipgi keletas gražių "door prize."

Burelis mandagių Chicagos veikėjų gardžiai pavaišins, o pritroškusius atgaivins.—**P. K.**

Greit Pamatysim Naujų Paveikslų iš Lietuvos.

Lietuvių Chamber of Commerce nutarė pagelbėt nukentėjusiems lietuviams Vilniuje, suruošiant judomųjų paveikslų rodymus. Šie paveikslai susidės iš įdomių Vilniaus krašto vaizdų ir gyventojų. Bus taipgi daug vaizdų ir iš kitų Lietuvos dalių. Paveikslai yra nauji ir dar nebuvo rodomi Chicagoje. Jie bus rodomi brolių Motuzų.

Laikas ir vieta šitų rodymų dar nenustatyta, bet bus neužilgo paskelbta.

"SANDAROJE" GARSINKITĖS

LENOLIUM laid free. Rep. 5244. Felt base, 39c., inlaid style 69c, Inlaid 98c. Credit 3 to 12 months to pay.

Lietuvių Universiteto Kliubo Stipendijos Sprendimas

Lietuvių Universiteto Kliubas šiuo pranešimu viešai paskelbia Šimto Penkiosdešimts Dolerių ($150.00) stipendiją 1940-41 metams, priimdami aplikacijas nuo šios dienos iki Gegužio 1, 1940.

LUK nori aiškiai visuomenei paskelbti, kad ši stipendija yra dovana laimėtojui, o ne paskola. Išrinkimas laimėtojojos bus spręstas pagal šiuos įstatymus:

1. Aplikantas-tė turi buti Illinojaus valstijos gyventojas-ja vienus metus.
2. Aplikantas turi buti lietuvių kilmės.
3. Aplikantas turi bent kiek mokėti lietuvių kalbą.
4. Vyrai ir moterys bus priimami kaip aplikantai.
5. Metai neskaitomi.
6. Universiteto antramečių (sophomores), tretimečių (juniors), ketvirtmečių (seniors), ir studentų baigusių universitetą (graduates) aplikacijos bus priimtos.
7. $150.00 stipendija turės buti vartojama tiktai dėl mokslo lėšų (tuition), North Central Association of Colleges and Secondary Schools .
8. Aplikanto pirmesnieji apskritai paimti laipsniai turės buti nors "C".
9. Stipendijos aplikantas bus reikalaujamas įrodyti reikalą ir gabumą.
10. Kliubo narių ir kitų studentų aplikacijos bus lygiai svarstomos.

Aplikacijas Prisiunčiant Ši Informacija Renkalinga

1. Trys rekomendacijos laiškai; du nuo mokytojų ir vienas nuo pažystamo. (tėvų nei artimų giminių laiškai nebus skaitomi). Pusbrolis ar pusserė gali rekomenduoti.
2. Mokslo rekordai turi but prisiųsti per mokyklą kuri paskučiausia buvo lankoma. Rekordai nuo studento nebus priimti.
3. 500 žodžių rašinys "Kodėl Man Reikalinga Stipendija" bus reikalaujama nuo kiekvieno aplikanto.
4. LUK "Adult Advisory Committee" ves pasikalbėjimą su visais aplikantais, kad nuspręsti laimėtoją.
5. Neseniai imta fotografija yra reikalaujama su aplikacija.
6. Laimėtojas stipendijos turės sekti pilną kursą stipendijos mokslo termine.
7. Gegužio 1, 1940 (May 1, 1940) bus paskutinė diena prisiuntimui aplikacijų ir minėta informacija . . abu kartu turi but prisiųsta.
8. Dėl aplikacijų ir atsakymų į klausimus apie stipendiją, susirašykite su:

Stanley Drigot, Jr., Chairman
LUC Scholarship Committee
5114 South Knox Avenue
Chicago, Illinois.

Naujas Ataše Lietuvos Konsulate Chicagoje

Jonas Jasinskas paskirtas ataše Lietuvos Konsulate Chicagoje nuo kovo mėneseio 1 dienos.

Ponas Jasinskas yra diplomatas teisininkas ir Užsienių Reikalų Ministerijos pareigunas nuo 1931 m. Prieš Amerikon atvyksiant jis buvo ataše Lietuvos Pasiuntinybėje Es-

Lieteuvos Konsulate dabar bus trys dirbantieji darbininkai: konsulas Daužvardis, ataše Jasinskas ir sekretorius Labanauskas.

Skaitykit "Sandarą"

Tel. YARds 3146
VALANDOS: Nuo 11 iki 12, 2 iki 4 ir 7 iki 9
Pirmadieniais: 2 iki 4 ir 7 iki 9
Šventadieniais: 11 iki 12

Dr. V. A. Šimkus
GYDYTOJAS ir CHIRURGAS
ir Akinius Pritaiko
3343 S. HALSTED ST.

Phone Calumet 7858
DR. M. ZILVITIS
DENTISTAS
3243 South Halsted Street

Tel. Yards 3557
DR. J. MOCKUS
LIETUVIS DENTISTAS
3401 So. Halsted St. Chicago
Hours: 9-12 2-5 6:30 to 8:30
No Office Hours Wednesday

Phone Canal 3122
DR. STANLEY JAKUBS
DENTISTAS
2201 West 22nd Street
CHICAGO, ILL.
Ofiso valandos:
Nuo 9:30 iki 12; 1—5 ir 6—8
Rez. 8342 So. Marshfield Ave.
Phone Beverly 1868

AUDITORIUM RESTAURANT
3131 S. Halsted St.

LIETUVIŠKI ir AMERIKONIŠKI VALGIAI SU GERIAUSIU SKONIU.
MANDAGUS PATARNAVIMAS.
P. Balčiunas ir M. Kovarski, Sav.

Listen to
PALANDECH'S YUGOSLAV-AMERICAN RADIO BROADCAST
Every Saturday, 3 to 4 P. M.
STATION WHIP
1480 Kilocycles
(First Station on Your Dial)
Announced in English
Featuring a Program of
CLASSICAL AND FOLK MUSIC

AUTOMOBILISTŲ ATYDAI!
Kuomet Jusų Automobilis Netvarkoj Kreipkitės Prie
A. Kielos
3613 S. Halsted St.
Jis Taiso Motorus, Brakes (stabdžius), Fenderius ištaiso ir suveldina (suvirina), maliavoja ir atlieka visus kitus taisymo darbus.
KAINA PRIEINAMA
Darbas Garantuotas

LIETUVIAI DAKTARAI
AMERIKOS LIETUVIŲ DAKTARŲ DRAUGIJOS NARIAI

Phone REPublic 2266
Dr. K. Drangelis
DENTISTAS
2403 West 63rd Street
Kampas 63rd ir Western Ave.

Phone PROspect 1028
DR. J. J. KOWAR
(KOWARSKAS)
GYDYTOJAS ir CHIRURGAS
2403 West 63rd Street
CHICAGO, ILL.
Ofiso valandos: 2—4 ir 7—9 vak.
Nedėlioj ir Seredoj pagal sutartį
Rez. ir Ofisas 2359 So. Leavitt St.
Tel. Canal 0706

Dr. J. J. Simkus
DENTIST
1821 So. Halsted Street
Canal 0257
Tues., Thurs., Fri.
2808 West 63rd Street
Mon., Wed., Sat.
Hemlock 6117
CHICAGO, ILL.

I. E. MAKARAS M. D.
Tel. Pullman 1193 ir 8277
10758 So. Michigan Ave.
ROSELAND-CHICAGO, ILL.
GYDYTOJAS ir CHIRURGAS

Victory 1522
DR. J. KULIS
Valandos:
9 iki 12 a.m.—6 iki 9 p.m.
LIETUVIS GYDYTOJAS IR CHIRURGAS
3259 So. Halsted St. Chicago

Ofiso Tel. Victory 3687
DR. J. P. POSKA
GYDYTOJAS IR CHIRURGAS
3133 S. Halsted St. Chicago
Ofiso valandos:
Nuo 9 iki 12 dieną ir — 7 iki 9 vak.
Išskyrus Antr-nio ir Ketvirt. vak.
Rez. 6504 So. Artesian Avenue
Telefonas Hemlock 2374
Res. valandos: 3 iki 6 vakare
Antradieniais ir Šešt. 3 iki 9 vak.

Tel. Canal 0257
Dr. P. Z. Zalatoris
GYDYTOJAS IR CHIRURGAS
Ofiso valandos:
10:30 iki 12 val. rytais
1 iki 3 val. po pietų
6 iki 9 val. vakarais.
Sekmadieniais: 9 iki 12 val. rytais
Ofisas:
1821 So. Halsted Street
Telefonas Canal 0257
Rezidencija:
6660 So. Artesian Avenue
Telefonas Prospect 6659

Phone Canal 6122
DR. S. BIEŽIS
GYDYTOJAS ir CHIRURGAS
2201 W. 22nd Street
CHICAGO, ILL.
Ofiso valandos: nuo 1—3 ir 7—8
Seredomis ir Nedėl. pagal sutartį
Rez. 6631 So. Californija Avenue
Telefonas Republic 7868

YARds 4787
DR. STRIKOL'IS
GYDYTOJAS ir CHIRURGAS
Ofisas: 4645 So. Ashland Avenue
Ofiso valandos:
Nuo 2 iki 4 ir nuo 6 iki 8 val. vak.
Nedėliomis pagal sutartį.
Namų Tel: Prospect 1930

Phone VICtory 2514
Dr. A. J. Zimontas
Seniausias Lietuvis
DENTISTAS
3252 So. Halsted St.

Phone LAFayette 8016
Dr. Alex. J. Shimkus
GYDYTOJAS IR CHIRURGAS
Ofisas ir Rezidencija
4300 S. Fairfield Ave.
CHICAGO, ILL.
Ofiso valandos: Atdara visą dieną — 24 valandų Patarnavimas

YARds 2246
DR. C. Z. VEZEL'IS
DENTISTAS
4645 So. Ashland Ave.
arti 47th Street
Valandos nuo 9 iki 8 vakare
Seredoj pagal sutartį.

Phone YARds 5921
Rez. Tel. KENwood 5107
DR. BERTASH
756 W. 35th Street
Cor. of 35th and Halsted Sts.
Ofiso valandos nuo 1-3; 6:30-8 v.
Nedėldieniais pagal sutartį.

Phone Hemlock 2061
Dr. Joseph Kella
Dentistas
6558 So. Western Ave., Chicago
Valandos nuo 9 iki 8 vakaro
Nedėliomis pagal sutartį

ADVOKATAI

Phone Central 1824
A. A. SLAKIS
LIETUVIS ADVOKATAS
7 South Dearborn Street
Kambarys 1230
Chicago, Illinois
Res. Tel. Hyde Park 3395

Phone Boulevard 3697
LEON S. MIKELONS
LIETUVIS ADVOKATAS
3317 So. Halsted St.
Chicago, Illnois

OLIS IR VASALLE
ADVOKATAI
134 No. La Salle St., Suite 1308
Vakarais tik Ketvirtadieniais
3252 So. Halsted St.
Tel. Calumet 6945

JOHN B. BORDEN
LIETUVIS ADVOKATAS
2201 W. Cermak Road (W. 22 St.)
Ofiso valandos: Kasdien nuo 9 iki 5
Vakarais: Panedėlio, Seredos ir Pėtnyčios 6 iki 9
Telefonas Canal 1175
Namai: 6459 S. Rockwell St.
Telefonas Republic 9600

LAIDOTUVIŲ DIREKTORIAI
— NARIAI —
CHICAGOS IR CICEROS LIETUVIŲ LAIDOTUVIŲ DIREKTORIŲ ASSOCIACIJOS

Ambulancų Patarnavimas Dieną ir Naktį
Turime Koplyčias Visose Miesto Dalyse

A. PETKUS
1410 So. 49th Ct., Cicero, Ill. — Phone Cicero 2109

A. M. PHILLIPS
3307 So. Lituanica Avenue — YARds 4908

ALBERT V. PETKUS
4704 So. Western Ave. — Phone Lafayette 8024

J. J. ZOLP
1646 West 46th Street — Phone Yards 0781-0782

LACHAWICZ IR SUNUS
2314 West 23rd Place — Phone CANal 2515
SKYRIUS: 42-44 East 108th St. — Phone Pullman 1270

P. J. RIDIKAS
3354 So. Halsted Street — YARds 1419

J. LULEVIČIUS
4348 So. California Ave. — Phone Lafayette 3572

S. P. MAŽEIKA
3319 So. Lituanica Ave. — Phone Yards 1138

LAIDOTUVIŲ DIREKTORIUS
John F. Eudeikis
SENIAUSIA IR DIDŽIAUSIA LAIDOTUVIŲ ĮSTAIGA
AMBULANCE
DIENĄ IR NAKTĮ
Visi Tel. Yards 1741-1742
4605-07 So. Harmitage Ave.
4447 South Fairfield Ave.
Tel. LAFayette 0727
DYKAI Koplyčios visose Chicagos dalyse

Klausykite musų radio programus Antradienio ir Šeštadienio rytais, 10:00 val. ryte, iš W.H.I.P. Stoties (1480-K) su Povilu Šaltimieru