# SANDARA

THE LEAGUE

LITHUANIAN NEWSPAPER

SANDARA
Published by the
Lithuanian National League
of America
Consisting of 100 Branches Located
in all Principal Cities of the
United States
MAIN OFFICE
814 W. 33rd St., Chicago Ill.
Calumet 6191

METAI XXVII — PENKTADIENIS, KOVO-MARCH 15 D., 1940 M. — No. 11


## Bruožai

Rašo V. G.

SUOMIŲ PASIDAVIMAS.

"NO BIRDS SING."

KIEK KAINAVO AMERIKOS ATRADIMAS?

Dar keletas dienų ir laikraščių korespondentai užmirš apie suomius. Skaitysime naujus pranešimus ir sensacijas iš kitų frontų ir kraštų, o Suomija pasiliks vienu viena gydyti karo žaizdas ir tvarkyti pažeistą ekonominį ir politinį gyvenimą.

Tačiau istorija nenutylės didvyriško mažos tautos pasipriešinimo keliasdešimts kartų didesniam grobikui. Suomiai kovojo už laisvę, teisingumą ir demokratiją. Ir jeigu jiems šiandie tenka nusilenkti prieš brutalę jėgą, tai tas dar nereiškia, jog smurtas ir priespauda visados triumfuos.

Hitleris ir Stalinas siekia pavergti mažesnes valstybes. Kaip senovės feodalai lordai arba didžiunai buvo uždėję baudžiavą smulkesniems dvarų savininkams, taip šiandie diktatoriai nepakenčia, kad šale jų gyvuotų laisvos tautelės, nuo jų nepriklausomos.

Jie yra ponai, o kiti turi buti vergais. Ir gink Dieve, jei šį karą laimės Hitleris su Stalinu, tai Europa grįž į viduramžių gadynę, kurioj žmonės tematė vien priespaudą, persekiojimus ir politinę baudžiavą. Mes tačiau tikime, jog panašus dalykas neįvyks.

Prieš porą savaičių pasirodė anglų kalboj didelė apysaka: "No Birds Sing," kurioje aprašoma musų senesnės ir jaunesnės gentkartės gyvenimas. Knygos autorius Leslie Edgley iškelia aikštėn kaikurias neįgijamas lietuvių ypatybes: stoką kulturingumo viešuose parengimuose, pliatkavimą ir tarpusavius kivirčius.

Minėtas rašytojas per porą metų maišėsi Chicagos lietuvių tarpe ir studijavo net pačius mažmažius. Todel negalima sakyti, kad visos jo pastabos butų klaidingos.

Sekantis "Sandaros" numeris išeis padidintas ir bus skiriamas Velykų Šventėms. Taigi, kurie galite įdėkit savo pasveikinimus ir garsinimus, nes tas bus ne vien parama laikraščiui, bet ir suartinimas lietuviškos šeimynos.

Suvienytų Valstijų pašto viršininkas pranešė, jog bėgyje pereitų metų į Lietuvą per paštą buvo pasiųsta vienas milionas dolerių. Atrodo gana didelė suma, bet neužmirškim, jog musų čia yra irgi apie milionas dušių. Lietuvai pinigai dabar reikalingi ir kuo daugiau nusiųsim, tuo Lietuva bus finansiniai stipresnė.

Vienas lenkų laikraštis apgailestauja del ko lietuviai ne susitarę su lenkais. Girdi, lietuviškas sumanumas ir lenkų užsispyrimas but.. apsaugoję Lenkiją nuo sugriovimo. Po laiko susiprato! O ką jus, lenkai, kalbėjot prieš metus ar daugiau? Nėra mandresnės tautos pasauly už lenkus!

Vokiečiai pagaliau suteikė

# Skandinavijos Valstybės Nerimauja Del Savo Likimo

## Lietuvos Žinios

### Dr. J. Basanavičiaus Palaikai į Katedrą

Kaunas. — Artinantis D. L. K. Gedimino 600 metų mirties jubiliejui (1941), susirupinta "Laisvės Varpo" perkėlimu į Vilnių, DLK. Vytauto Didžiojo palaikų ieškojimu ir Dr. Basanavičiaus palaikų perkėlimu į katedrą. Tautos garbė reikalauja tuos reikalus sutvarkyti.

### Iškilmės Vilniuje

Vilnius. — Šv. Kazimiero dieną į Vilnių suplaukė tukstantinės ekskursijos. Ta proga šių metų laureatams literaturos premijos buvo įteiktos jau ne Kaune, o Vilniaus universiteto iškilmingame akte.

### Traukinys Tarp Vilniaus ir Varšuvos.

Šiomis dienomis atnaujintas susisiekimas geležinkeliu tarp Vilniaus ir Varšuvos. Taip pat galima siųsti ir laiškus. Keliaujantiems iš Vilniaus į Varšuvą reikia turėti Lietuvos pasas ir rusų bei vokiečių vizas.

### Bolševikai Uždarė Bažnyčias Lydoje ir Švenčionyse

Aplinkiniais keliais atėjusios žinios sako, jog bolševikų valdžia uždarė visas bažnyčias Lydoje, Švenčionyse ir kituose miesteliuose, palei Lietuvos sieną. Tie pastatai pakeičiami į kalėjimus, kliubus ir pan.

Vilnius. — Vilniaus miesto savivaldybėje lenkų okupacijos metu dirbo 1600 tarnautojų. Iš jų 350 yra atleisti, o lietuvių priimta 200. Dabar savivaldybėje dirba 1400 tarnautojų, kurių apie 1000 nemoka lietuvių kalbos. Jiems duota sąlyga per pusę metų išmokti skaityti, o per metus išlaikyti ekzamenus ir įsigyti pilietybę.

**Lietuvai laisvą zoną Klaipėdos uoste. Bet kadangi karo metu laivų plaukiojimas kaip ir sustabdytas, tai pavasariui atėjus toje zonoje bus galima sodinti daržoves. ir. paskiau parduoti naziams. Visgi geriau šis tas, negu nieko.**

**Neseniai Genoa mieste, Italijoj atrasti dokumentai rodo, jog Amerikos suradimas kainavo išviso tik $6,000. Kolumbus gavo iš to $270, du jo pagelbininkai po $150, o paprasti jurininkai po du doleriu į mėnesį. Pasirodo, jog tos visos išlaidos apsimokėjo.**

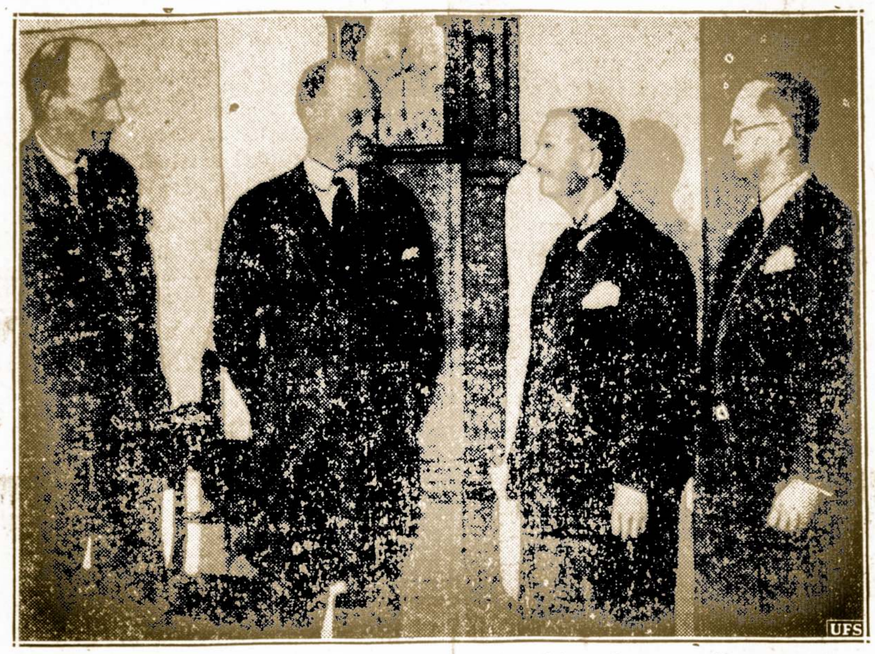

**STUDIES BRITISH**—Radio picture shows Under-Secretary of State Sumner Welles, special fact-finder for President, at 10 Downing Street, London, for chat with Prime Minister Chamberlain. From left: Foreign Secretary Halifax, Mr. Welles, Mr. Chamberlain and Ambassador Kennedy.

## Onas Kaskas Žavėja Savo Dainavimu New Yorko Publiką.

Šiam sezone Metropolitan Operoj žymią vietą užėmė Ona Kaskas. Atrodo, jog jos populiarumas kas metai didėja. Tarpe visų operos žvaigždžių ji yra viena jauniausių ir gražiausių. Užpereitam pirmadieny Metropolitan opera New Yorke buvo surengusi koncertą, kuriame pasirodė tarp desėtko garsenybių ir Ona Kaskas. Publika ją sutiko karštais plojimais, o po dainavimo tikras entuziazmas. Žmonės mėgsta ne tik jos balsą, bet ir žavėjančią asmenybę. Savo paprastumu ir malonia šypsena ji sugebi patraukti prie savęs publiką.

## Lenkai Pyksta Del Dvarų Dalinimo Vilnijoje

Aplinkiniais keliais į Ameriką atlėkė skundas prieš Lietuvą del dalinimo dvarų Vilnijoj. Esą, tuomi skriaudžiami pasižymėję lenkai, kaip tai — gen. Berniacki, pulk. Prystor, pulk Koscialkovski ir kiti, kurie čia buvo gavę iš lenkų valdžios dvarus.

Bet tie visi lenkų didžiunai yra pabėgę į Prancuziją ir vis vien negalės prižiurėti tų žemių. Todėl geriau tegul biedni žmoneliai pasidaro geresnį pragyvenimą.

## Šaulių Sąjungos Suvažiavimas

Kaunas. — Kaune įvyko Lietuvos Šaulių Sąjungos suvažiavimas, kuriame kalbas pasakė Respublikos Prezidentas, ministeris pirmininkas, krašto apsaugos ministras ir kariuomenės vadas.

## Vilniaus Miesto Taryboj Bus 12 Atstovų

### Tautinėms Grupėms Duota Plati Reprezentacija

Vilniaus miesto administracija bus tuzino asmenų rankose. Jie sudarys tarybą, kurios priešaky stovės burmistras K. Stašys. Taryboje turės savo atstovus ir lenkai, žydai, baltgudžiai ir rusai. Pakviesdama juos bendradarbiauti lygiomis teisėmis su lietuviais, Lietuva parodė daug tolerencijos.

## Vilniaus Krašte Eina Smarkus Šaulių Organizavimas

VILNIUS.—Atgautame Vilniaus krašte šauliams atsivėrė plati dirva. Šaulių buriai organizuojami visame krašte. Šiuo metu visoje Vilniaus srityje yra jau patvirtinta 30 šaulių burių, iš kurių 5 vyrų ir 5 moterų buriai. Pačiame Vilniaus mieste jau veikia 8 šaulių buriai—5 vyrų ir 3 moterų. Apie 25 nauji buriai šiuo metu dar yra oganizuojami ir netrukus bus patvirtinti. Taigi, neužilgo Vilniaus kraštas turės 55 savų šaulių burius.

### Bomba Vokiečių Susirinkime Urugvajuje

Montevideo mieste, Pietų Amerikoj, buvo rodoma nazių importuota filma apie vokiečių armijos galybę ir Ziegfriedo liniją. Susirinko keletas šimtų vietos vokiečių. Apie vidurį seanso salėje sprogo bomba, kuri keletą užmušė ir daug sužeidė.

Berlynas. — Lietuvos Vokietijos prekybos vyksta sklandžiai.

## Norima Išgelbėti Liet. Pavilioną New Yorko Parodoje

Viltis išgelbėti Lietuvos pavilijoną dar nėra dingusi. Generalinis konsulas p. J. Budris mano sutvarkyti pavilijoną taip, kad jis pats dalinai padengtų užlaikymo išlaidas. Manoma, jog praktiškiausia bus, tai atidarius restoraną, kuris galėtų atnešti keletą tukstančių įplaukų. Jei jų neužteks išlaikymui pavilijono, tuomet reikės parinkti ir aukų arba paprašyti, kad Lietuvos valdžia prisidėtų. Apskaitliuota, jog išviso reikalinga $10,000, kad palaikyti jį ateinančią vasarą ir rudenį.

### Parduos Geriausius Orlaivius Sąjungininkams

Washington, D. C. — Karo departamentas davęs sutikimą parduoti Anglijai ir Prancuzijai vėliausio tipo orlaivių, kurie gali skristi 400 mylių į valandą. Tie orlaiviai vadinasi Curtis — P. 40.

### Areštuoja Baltgudžius

Išeinąs Vilniuje baltgudžių laikraštis "Krinica" praneša, jog Gardino ir Baltstogės apie linkėse areštuota daug baltgudžių ir ištremta į Rusijos gilumą. Taip pat nemažai suimta ir ukrainiečių Galicijoj.

Vilnius.—Pratvalkių kaime, Nemokšų valsčiuje, mirė seniausia Vilniaus krašto moteris — Murauskienė, sulaukusi 115 metų. Tame pačiame kaime gyvena ir kita Murauskų šeima, kur vyras turi 105 metus, žmona 103 metus.

Kaunas. — Lietuvoje vis dar dideli šalčiai ir daug sniego.

## Italija ir Sov. Rusija Pradeda Prekybos Derybas

Roma. — Vokiečiai dabar stengiasi visais budais suartinti Maskvą su Italija ir sudaryti trijų diktatorinių šalių bloką.

Pradžioj numatoma prekybinė sutartis. Praplėtimas biznio ryšių tarp Rusijos ir Italijos išeitų vokiečiams į naudą.

## Keli Tukstančiai Čechų Užmušta; 70,000 Kalėjimuose

Paryžius.—Atbėgę iš Čechoslovakijos asmenys atpasakoja kokie baisųs dalykai dedasi jų krašte. Gyventojų nepasitenkinimas prieš nazius yra didelis.

Per vienus okupacijos metus nazių policija sušaudė kelius tukstančius čechų, o 70,000 padėjo į kalėjimus. Gyvėnimas visoj Čechijoj yra apmiręs.

## Baltijos Vokiečių Vargai Atvykus į Nazių Kraštą

Berlynas. — Keletas tukstančių vokiečių, kurie apleido Baltijos valstybes ir apsigyveno buv. Lenkijos koridoriuje atsidurė nemažam skurde. Ypatingai vargsta profesionalai: daktarai ir advokatai, kurie nesuranda sau praktikos, nes nazių valdžia liepia jiems pasimokinti ir laikyti naujus kvotimus.

Tuom tarpu jie yra priversti dirbti ukiuose, nes su savim veik jokio turto neatsivežė. Toks jų blogas buvis gerokai atbaidė kitus Baltijos vokiečius nuo kraustymosi į Vokietiją.

Kyga. — Nuo kovo 16 iki 16 d. čia įvyksta Baltijos santarvės eilinė užsienių reikalų ministrų konferencija.

Tallin. — Estija pakvietė Lietuvos ir Latvijos gausias žurnalistų ekskursijas.

Vilnius.—Lietuvai atgavus Vilnių, čia buvo tik 450 telefono abonentų. Dabar jų jau yra 1,860, ir kasdien skaičius didėja.

VILNIUS.—Susisiekimo ministerija netrukus iš Kauno persikelia į Vilnių, kur jai yra dar iš rusų laikų didžiuliai rumai, pastatyti Vilniaus krašto geležinkelių direkcijai. Ministerijos persikėlimas bus baigtas vasario 15 d.

Paukštukas vardu Serindit, kuris gyvena Malajų salose, visad miega iškėlęs kojytes į viršų.

## Suomija Nori Padaryti Nepuolimo Sutartį su Švedija ir Norvegija

Helsingfors.—Prisibijodami, kad bolševikai vėl jų neužpultų, suomiai greitomis pasiulė savo dviem kaimynam vakaruose: švedams ir norvegams pasirašyti apsigynimo sąjungą.

Tai yra, jei bent vieną jų užpultų rusai ar vokiečiai, tai visos trys stotų gintis nuo priešo. Pavojus yra ne vien suomiams, bet ir kitiems. Nėra paslaptis, jog bolševikai nori prasiveržti į Atlantiką per Norvegijos teritoriją. Tokią apsigynimo sąjungą seniai reikėjo padaryti, nes tuomet rusai nebut išdrįsę pulti suomių.

## "Raudonoji Armija" Pradeda Okupuoti Suomijos Dalis

Helsingfors. — Pagal pasirašytą taikos sutartį, raudonoji armija pradėjo žygiuoti giliau į Suomją ir pirmoj eilėj užima Mannerheimo liniją ir Viborgo miestą.

Viborgas esąs visai sunaikintas ir jame nebeliko nei gyvos dušios. Rusai sugriovę miestą, dabar patys turės jį atstatyti.

## Rusijos Imperializmas Triumfuoja

Maskva. — Jau trečia diena, kaip bolševikų spauda ir radio negali atsigerėti raudonos armijos "didvyriškumu" ir Stalino dieviška gudrybe. Paklupdymas Suomijos skaitomas dideliu laimėjimu, atnešusiu garbę visai proletariškai Rusijai.

Taigi sovietų imperializmas triumfuoja. Bolševikai neprisimena, kad nugalėjimas mažutės Suomijos, kuri pati viena laikėsi per pusketvirto mėnesio, jokios garbės jiems nesuteikia. Priešingai visas pasaulis, išskyrus gal diktatorių valdomas šalis, su panieka žiurės į bolševikiškus Rusijos vadus, kurie nesiskaito su žmoniškumu ir kitų tautų teisėmis buti laisvais.

## Lietuviška Cigarų Dirbtuvė

Brooklyn, N. Y. — Rytinės valstijose pagarsėjo DLK. Algirdo cigarai, kuriuos gamina lietuviška dirbtuvė. Cigarai yra po 5 ir 10 centų. Jie siuntinėjami paštu į visas Suvienytų valstijų dalis su gera nuolaida pardavėjams. Generaliniu atstovu yra Juozas Ambroziejus, 168 Grand St., Brooklyn, N. Y. Lietuviškoms krautuvėms patartina užsisakyti, nes esu tikras, kad tie cigarai visiems patiks.

# SANDARA

THE LEAGUE

LITHUANIAN NEWSPAPER

LITHUANIAN WEEKLY NEWSPAPER
Published Every Friday by the
LITHUANIAN NATIONAL LEAGUE of AMERICA

Editorial Office:
814 West 33rd St., Chicago, Ill. Telephone Calumet 6191

SUBSCRIPTION RATES:
In The United Stater per year ..... $2.00
In Canada and All Foreign Countries per year ..... $3.00

Entered as second class matter OCTOBER 25th, 1928, at the Post Office at Chicago, Illinois, under the ACT of MARCH 3, 1879.

Sandara yra Savaitinis Laikraštis, leidžiamas kas Penktadienis.
Sandara yra Organas Amerikos Lietuvių Tautinės Sandaros,
814 West 33rd Street, Chicago, Illinois.

UŽSAKYMO KAINA:
Suvienytose Valstijose metams ..... $2.00
Užsienyje metams ..... $3.00


## Lenkų Protestas Prieš Lietuvą

Atidarymas Vilniuje lietuvių universiteto ir panaikinimas lenkiškojo užrustino lenkus. Jų valdžia, kuri dabartiniu laiku randasi Paryžiuje, per savo atstovą Londone Raczynski, paprašė Anglijos, kad toji įkalbėtų lietuviams atsisakyti nuo to užsimojimo. Girdi, 500 lenkų studentų dabar nebegali baigti savo studijų ir bus priversti nueiti į niekus.

Anglija perdavė šią lenkų notą Lietuvai be jokių savo pastabų. Kitaip sakant dalykas paliekamas pačios Lietuvos nuožiurai; daryk kaip tau atrodo geriau. Ištikro, butų keista, jei viena valstybė diktuotų kitai kokias mokyklas toji privalo užlaikyti ar pan.

Netiesa, kad uždarius Stepono Batoriaus universitetą 500 lenkų studentų negalės baigti mokslų. Jiems buvo suteikta galimybė toliau studijuoti ir net lenkų kalboje, bet jie atsisakė, reikalaudami, kad visas universitetas priklausytų jiems. Lietuva, žinoma, negalėjo patenkinti jų norų.

## Anglija ir Prancuzija Negalėjo Pagelbėti Suomiams

Daugelis išmetinėja kodel, girdi, anglai ir prancuzai nepasiuntė suomiams užtektinai pagelbos, kad tieji galėtų atsilaikyti prieš Sov. Rusiją. Pasak jų, butų užtekę 200,000 kareivių išgelbėti Suomiją, kuri pati viena didvyriškai laikėsi per pustrečio mėnesio.

Visa tai labai gražiai skamba. Bet pabandyk nugabenti kad ir 200,000 vyrų su tankais, kanuolėms, amunicija iš Prancuzijos į Suomiją, kuri yra tukstančio mylių atstume. Švedija ir Norvegija atsisakė tokią kariuomenę perleisti; siuntimas per šiaurę, kur Suomija prieina prie vandenyno irgi buvo negalimas, nes gamtos aplinkybės neleido. Taigi iš kurios pusės nežiurėsi, vis vien rasi tą patį—nei anglam, nei prancuzams nebuvo progos apginti suomius.

Iš tos priežasties suomiai ir pasidavė, priimdami labai sunkias sąlygas. Jie atidavė Sov. Rusijai pasienio tvirtoves, industrijos centrus, ir daugelį salų. Jie leido bolševikams statytis gelžkelį per savo kraštą ir tas gelžkelis galės but panaudotas karo tikslams.

Toki tai yra padėtis šiandie. Anglai ir prancuzai, užimti karu su Vokietija ir negalėdami niekur prasiveržti, paliko Suomiją Sov. Rusijos malonėj. Veik tokiam pat stovy yra ir kitos trys Baltijos valstybės: Lietuva, Latvija ir Estija. Mažesnių valstybių galutinas likimas priklausys nuo to, kaip baigsis karas vakarų fronte.

## Taip Rašė M. Šleževičius

Priepuolamai teko peržiurėti M. Šleževičiaus, buv. Lietuvos ministerių pirmininko laiškas, kurį jis atsiuntė Amerikos lietuviams pabaigoj 1919 metų, kuomet Lietuvoj buvo dar vokiečių kariuomenės liekanos. Tame laiške jis tarp kitko sako:

"Mes, rodos, jau šį tą padarėm. Jau pradėjome plėšti dirvonus, jau dedame pamatus busimiems musų valstybės gyvenimo rumams. Bet ir tai dar tik pradžia, tik pirmieji musų žingsniai. Yra vilties—išaugsime, sustiprėsime.

"Sunkiausia tai, kad musų tauta nėra užtektinai kulturinga. Šviesuomenės mes turime nedaug, ir ta pati toli gražu nėra pilnai pribrendusi tokiam momentui, kurį dabar Lietuvai gyventi tenka.

**"Gaila, kad tarp musų—tos mažutėlės saujelės irgi nėra reikalingos vienybės. Vietoj, kad visiems bendrai dirbti, kad visos šalies pajėgos butų sutrauktos prie bendro tėvynės tverybos darbo, pas mus atsirado žmonių, kurie visų pajėgų koalicijos nepripažįsta. Toks nusistatymas yra valstybei pragaištingas..."**

Šie žodžiai buvo tarti daugiau negu 20 metų atgal. Po visų patyrimų ir pergyventų įvykių, lietuviai dar neišmoko bendrai dirbti. Tikros koalicinės vyriausybės nėra Lietuvoj iki šios dienos. O ji labai reikalinga. Tą patį reikėtų pasakyti ir apie Amerikos lietuvius, kurie politinėse ir srovinėse pažiurose pasiliko tokie pat kaip ir prieš 20 metų. O vienok sąlygos pasikeitė; vienybės reikalingumas padidėjo. Ar ne butų laikas pradėti realiau galvoti ir keisti suakmenėjusias mintis, kurios neveda mus į progresą, bet laiko vietoje?

## Kanados Valdžia Ima Nagan ir Lietuvius Komunistus

Pastaruoju laiku Kanados valdiškos įstaigos ėmėsi griežtų žingsnių prieš komunistų organizacijas. Ypatingą domę atkreipta į lietuvių ir ukrainiečių komunistų sekcijas. Tyrinėjant pasirodė, jog Toronte ir kituose miestuose vystoma plati agitacija už Sov. Rusiją, kaipo "taikos ir demokratijos saugotoja." Policijos viršininkas D. C. Draper surado, jog ir tarpe vaikų nuo 10 metų skelbiama, kaip didvyriška yra raudonoji armija ir kaip niekšiški suomiai. Tokias lietuvių ir ukrainiečių organizacijas policija likviduoja, o atsakomingus vadus traukia teisman.

Toks komunistų elgesys gali pakenkti visiems lietuviams, nes į juos pradės žiurėti kaipo į nelojalius Kanados piliečius ir daugelį prašalins iš darbų.

# APŽVALGA

### ROOSEVELT IR GARNER VARŽOSI TARPUSAVY

Demokratų partija dabar turį du kandidatu į prezidentus: Rooseveltą ir Garnerį. Pradžioj kampanijos atrodo, jog Garneris turės didžiumą demokratų konvencijoj šią vasarą. Vienok pastaruoju laiku paaiškėjo, jog ne jis, bet Rooseveltas ima viršų.

Eiliniai demokratai, ypatingai dirbantieji prie valdiškų darbų, bijosi, kad Roosevelto pasitraukimas gali reikšti jų partijos pralaimėjimą.

### VISGI BUS "RAUDONOJI SUOMIJA"

Stalinas buvo priverstas atsižadėti savo užsimojimo paimti visą Suomiją, nes tas jam but kainavęs mažiausia pora milionų kareivių ir begales amunicijos.

Taigi nuraminimui savo širdies jis įsteigia "Raudonąją Suomiją" iš tų dalių, kurias atplėšė nuo Suomijos. Bet kadangi patys suomiai iš ten pabėgo, tai bolševikams reikės vis vien apgyvendinti ten rusus.

### APIE TĄ ORGANIZACIJŲ SILPNUMĄ

Katalikų laikraščiai perleido per savo puslapius nepaprastą žinią, kad tautinė arba vidurinė srovė esanti silpniausiai organizuota. Ir iš to, žinoma, padaro išvadą, jog "mes viskas, o jie niekas."

Jeigu visuomenės arba tautos stiprumas priklauso nuo susiorganizavimo, tai tuomet galingiausis elementas turėtų buti bolševikai, naziai ir fašistai, nes pas juos visi yra priversti aklai klausyti ir sekti savo vadus.

Tuom tarpu demokratinės srovės ir tautos negali pasigirti didele disciplina, nes čia kiekvienam asmeniui suteikiama žodžio ir sąžinės laisvė. Skirtumai pažiurose ne tik nesutrempiami, bet priešingai duodama joms vystytis ir pasireikšti.

Tas pats yra ir Amerikos lietuvių tautinėj srovėj. Kad ir kiek skirtingos nuomonės yra toleruojamos ir tautiečiai su bizunu ar kokiais kitais grąsinimais nebando palaikyti geležinės disciplinos ir negąsdina, kad minties laisvė gali nuvesti žmogų tiesiai į pragarą.

Amerikos lietuviai katalikai gal ir atrodo "organizuoti," nes jie savo akcijos nenustato, o elgiasi taip, kaip bažnyčios autoritetai diktuoja. Bet toki visuomenės "regimentacija" priešinga demokratybės dvasiai.

### VOKIEČIAI PADIRBA 2,300 ORLAIVIŲ Į MĖNESĮ

Washingtono valdžios sferose kalbama, buk vokiečiai dabartiniu laiku pagamina 2,300 orlaivių į mėnesį. Tai du syk daugiau negu Prancuzja ir Anglija sudėjus į kruvą.

Vokiečiai mano, jog prisistatę apie 70,00 orlaivių jie galės sutriuškinti savo priešą.

## SAVAS PAS SAVĄ

Sveikatos skyriai musų laikraštijoj įgyjo pilietiškais teises ir nėra laikraščio Amerikoje, kuris laiks nuo laiko, ar net pastoviai kas savaitę neįdėtų į savo laikraščio skiltis straipsnelio iš sveikatos srities. Tai pagirtinas darbas iš laikraščio pusės. Bet kaip gi su turiniu straipsnių iš sveikatos srities? Turinys straipsnelių ne visai tiksliai atatinka visuomenės žiniai. Gydytojai ar dentistai rašantis straipsnius iš sveikatos srities turėtų pamokinti žmones sveikai gyventi, kad nesusirgtų; o ne ka patarti žmonėm patiems daryti diagnozą, atspėti ligą ir ją pasigydyti. Susirgai ar dantys sugedo, tai jau kreipkis prie gydytojo ir dentisto. Bet nemėgink pats save gydyti.

Mokinkime visuomenę sveikai gyventi, kad nesusirgtų, tai gydytojo svarbiausia pareiga. Mokykime žmones, kad jiems dantys neskaudėtų ir negestų, tai dentisto šventa pareiga.

Taip elgdamiesi kaip gydytojas, taip dentistas susilauks įsikunijimo posakio: "Savas pas savą".

Dr. A. L. Graičunas.

## Pažynimas Savo Tautos

Kad musų jaunimas mažai težino apie Lietuvą ir jos praeitį tai yra dalinai kaltė pačių tėvų, kurie nenori ar neįstengia nieko gerenio pasakyti apie seną musų tėvynę. Tėvas ar motina rupinasi viskuom tik ne supažindinimu vaikų su garbinga lietuvių tautos istorija.

Mes dar ir šiandie gerai atsimenam tas pasakas, kurias mums kartodavo močiutė žiemos vakarais. Musų pasakas apie Lietuvą atsimintų ir musų vaikučiai, jei laiks nuo laiko tą jiems papasakotumem. Daug smagumo ir pasididžiavimo jiems suteiktų mintis, kad lietuviai yra sena, garbinga tauta, o ne kokie užmiršti, niekuom nepasižymėję žmonės.

## TRUPINIAI

### Lietuva Senoj Anglų Literaturoj

Pirmutinis anglų poetas suminėjęs savo kuriniuose Lietuvą buvo Geofrey Chauser — (1340-1400). Vienam savo veikalų jis aprašo, kaip tulas anglų ricierius nuvyko į Lietuvą ir kariavo prieš kryžiuočius ir rusus. Nors tas ricierius buvo pats krikščionis, vienok jis matė, jog anų laikų taip vadinami krikščionys buvo blogesni už lietuvius stabmeldžius.

### Toks Jau Artistų Gyvenimas.

Kadaise buvus filmų žvaigždė Mae Murray turėjo apie 3 milionus dolerių turto. Tuo laiku ji vedė gruzinų kunigaikštį Dovydą Mdivanį. Gyvendama su juo kuoplačiausiai išeikvojo turtą ir po dešimties metų, kai juodu persiskyrė, prie dušios neturėjo dolerio.

Neseniai Mae Murray buvo išmesta iš vieno New Yorko viešbučio ir per tris dienas vaikščiojo alkana po Central Parką.

### Didelis Džiaugsmas Virto į Nusiminimą

Budamas kelius metus be darbo, James Minor, iš Milweukae, Wis. pagaliau gavo darbą prie WPA. Dviem savaitėm praėjus jis parnešė namo pirmą uždarbį — $34.00. Žmona apsidžiaugė ir pasiėmusi čekį nubėgo į miestą pirktis reikalingiausių dalykų.

Tačiau užėjusi į krautuvę ji pastebėjo, jog čekis dingo. Pašaukė policiją, bet toji nieko negalėjo pagelbėti. Moteris iš susijaudininmo susirgo ir ją parvežė namo kaipo ligonę.

### Ir Tokių Esama Mokytojų

Dr. Emil Altman, New Yorko apšvietos departamento narys, tikrina, jog nemažas skaičius public school mokytojų esą visai nekvalifikuoti ir kvailesni už savo mokinius. Laike klausinėjimų, viena mokytoja atsakiusi, jog Suvienytos Valstijos turi apie 3 milionus gyventojų, jog Azija esanti kur tai Europoj ir pan.

Buvo liepta raštu atsakyti į tokį klausimą: jei už tris obuolius reikia mokėti pentuką, tai kiek reiktų mokėti už 15 obuolių. Keletas mokytojų laužė galvas per ištisą valandą ir negalėjo atsakyti.

### Išvedė Šunį Iš Tiesaus Kelio

Viena aristokratė Omaha, Nebraska patraukė į teismą tavernės savininką, kad jis pagadinęs jos šunį — anglų buldogą. Tam šuniui buvo duodama alaus ir tas gyvunas taip įprato prie šio gerimo, kad dabar kas diena bėga iš namų į saliuną ir įsikaušęs grįžta namo.

## "NO BIRDS SING"

### Knyga Kuri Nupiešia Lietuvių Gyvenimą Amerikoj

**Trumpas Leslie Edgley Romano Turinys**

Prieš porą savaičių iš spaudos išėjo didelė, virš 300 puslapių novelė; "No Birds Sing" arba lietuviškai tariant-"Paukščiai Nečiulba." Ją parašė gyvenąs Chicagoj, bet gimęs Londone, Leslie Edgley. Knygoje plačiai nupiešiamas lietuvių gyvenimas Chicagos priemiesty. Turinys, trumpai suglaudus yra sekantis:

Jaunas, 26 metų amerikonas Nick Torrance grįžta iš Ispanijos, kur jis kariavo lojalistų pusėje ir tapo sužeistas kovoj ir nuo žaizdos ne visai išsigydęs. Karas ir bastymasi išmušė į iš vėžių ir jis nebesijaučia tikęs gyvenimui ir produktingam darbui. Pirm negu eiti pamatyti savo motiną ir seserį, kurios gyvena tam priemiesty, jis užsuka į High School auditoriją pažiurėti, kaip linksminasi jo buvusi mokyklos draugai.

Čia jis sutinka lietuvaitę Eleną Danius, su kuria pasikalba, pašoka ir paskiau parveda namo. Sekančią dieną jie vėl susitinka knygyne ir tarp jų užsimezga artima pažintis ir meilė. Vakarus ir pusiaunakčius jie praleidžia prie ežero. Kaikada abu atsilanko ir į lietuviškas pramogas.

Elenos tėvas Jonas Danius yra girtuoklis, žiaurus; motina simpatinga, geros širdies, bet namuose neturi balso. Tėvai yra išrinkę Elenai vyrą, Antaną Rastonį, gerai uždirbantį degtinės agentą, kuris važinėja iš vieno miesto į kitą. Tačiau Elenai jis ne prie širdies.

Tuom tarpu, savo numylėtinės įtakoj, amerikonas Nick Torrance, žymiai pasitaiso ir ima ieškoti darbo, bet jo negali rasti. Elena naktimis galvoja ar gerai ji pasielgė pirmą syk atidavusi savo širdį kito tikėjimo asmeniui. Kaimynai pradėjo leisti apie ją visokias paskalas. Viena moterėlė pranešė tėvui kad Elena meilinantis su kuo tai automobily ir prie namų. Tėvas užpykęs nebeįsileidžia dukters į vidų ir ji nueina gyventi pas savo tetą.

Netikėtai atvažiuoja Elenos sužieduotinis Antanas Rastonis ir kalbina ją tuč tuojau tekėti. už jo. Elena sutinka ir įvyksta vestuvės su visomis lietuviškomis ceremonijomis. Į vestuves atsilanko ir Nick Torrance. Sutikęs Eleną jis prašo, kad pasikalbėti su juo nuo šaliai. Abu slaptai nuvyksta į tuščią tetulės butą ir po meilės išpažinčių atsiduoda vienas kitam. Elena pasisako, jog ištekanti už Antano Rastonio del to, kad suteikti namus laukiamam kudikiui. Nick Torrance kalbina Eleną pabėgti su juom, bet toji atsisako ir grįžta į vestuves, kur linksmumas ir šokiai tęsiasi pilnam įkaitime. Elena su savo vyru išvyksta Chicagon, o jos buvęs numylėtinis vel grįžta į senąjį gyvenmą.

Kaikurie tikrina, jog šioje novelėj perjuodai nupieštas lietuvių gyvenimas. Ar taip ištikro yra, pakalbėsime kitą kartą.

J. Č.

**BENDRADARBIAUKITE "SANDAROJE"**


VIETA, KUR CHICAGOS LIETUVIAI PERKA SAU ANGLIS

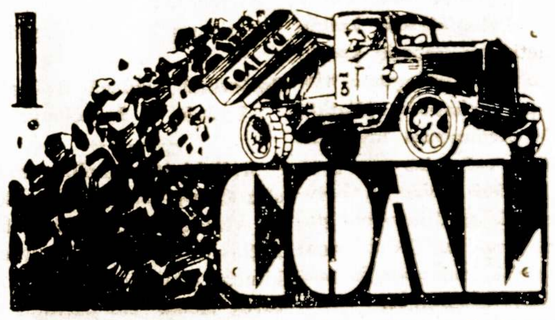


Mes užlaikom tik geriausios rušies anglis ir turim didelį pasirinkimą. Kainos labai prieinamos; užganėdinimas užtikrintas.

Vilija Coal Co.
3700 So. Spaulding Ave. :: Chicago, Ill.
LIETUVIŲ ĮSTAIGA.
Tel. Lafayette 2584.

STATYKITE!

Statome visokios rušies naujus ir taisome senus namus. Viską darome ant lengvų išmokėjimų. Parupiname F.H.A. paskolas ant 10—15 ar 20 metų. Padarome planus, duodame išrokavimus ir kitus patarimus veltui. Reikale kreipkitės prie

JOHN PAKEL & CO.
GENERAL BUILDING CONTRACTORS
6816 S. Western Ave. Tel. Grovehill 0306

# Lietuviai Amerikoj

## New Haven, Conn.

### Sandaros 2-ro Apskr. Kuopų Dėmesiui

**Paminėjimui Sandaros 25-kių Metų Sukaktuvių Rengiamas Bankietas, Kovo 31-mą Dieną, New Haven, Conn. Jau Galutinai Prirengtas.**

Rengėjai pranešė, kad jiems viskas pasisekė kuopuikiausiai padaryti, kas tik buvo pavesta. Dabar tik lieka visų kuopų valdyboms ir nariams atlikti savą pareigą, t. y. kuoskaitlingiausiai atvykti į busimą bankietą.

A. VASILIAUSKAS

Žymus rytinių valstijų dainininkas, dalyvauja Sandaros 2-ro Apskričio Bankiete, sekmadieny, kovo 31 dieną, New Haven, Conn.

Dalyvavimas Sandaros minėjimo sukaktuvėse, ne vien tik reiškia pasilinksminti ir su draugais pasimatyti, bet labiausia reiškia pagerbimą ir įvertinimą prakilnių darbų; tų yapatų, kurie suorganizavo Sandarą ir per daugelį metų dirbo ir dar šiandien tebedirba, aukaudami savo laiką ir pinigus. Jų veikimas savo tautiečių ir Lietuvos labui, be atlyginimo bet ir mintyje netulėdami gauti sau bent kokią iš to ypatišką naudą. Jų vienintelis tikslas buvo palaikyti tautišką savistovumą, sukviečiant visus geros valios lietuvius į idėjinę organizaciją ir atėjus atitinkamai valandai visiems vieningai prigelbėti musų broliams pasiliuosuoti iš svetimo jungo.

Dalyvaudami Sandaros sukaktuvių minėjime įrodysime, kad mes priklausome tai grupei, kuri prigelbsti organizacijos veikime. Atliksime savą pareigą ir tuomi, nors dalinai atsilyginsim tiems musų veikėjams, kurie veikė per paskutarus dvidešimts penkis metus. Musų organizacijos vadovybė, esantis veikėjai, butinai turi gauti iš musų visų pilną paramą, nes kitaip, jų veikimas ir organizacijos palaikymas tam tikslui, kokiam ji yra suorganizuota, butų neįmanomas.

Kad Sandaros organizacija nuveikė didelius ir reikalingus darbus Lietuvos labui, mes iš to galime pasidžiaugti, bet neužmirškime, kad Sandaros darbai dar neužbaigti. Ji šiandiena turi daugybes darbų tautiškoje veikloje. Galimybė atlikti jai tuos darbus gludi pilnyje musų pareigų.

**P. Montvilas,**
ALTS. 2-ro Aps. Pirm.

**Skaitykit "Sandarą"**

### Pakvietimas Dalyvauti Musų Iškilmingam Bankiete.

**Žodis Apielinkės Kolonijų Sandariečiams**

Aš pasižadėjau parašyti daugiaus apie ateinantį bankietą ir koncertą, kurį rengia ALT. Sandaros 2-ras Apskritys, taigi štai ir primenu paskutinį kartą, kad visi, kurie jaučiatės esą demokratijos gynėjai ir geri tėvynės Lietuvos mylėtojai malonėkit dalyvauti taip prakilniam parengime. Toki parengimai priduoda daugiaus lietuviškumo ir draugiškumo tarpe idejos draugų. Taigi apielinkių kolonijų lietuviams yra siunčiamas paskutinis pakvietimas dalyvauti kovo 31-mą dieną, 243 Front Street, Lietuvių svetainėj, New Haven, Conn. Pradžia 3 val. po pietų.

Pirmiausia kreipiamės link Boston, Mass., kur musų nepailstanti veikėja poniutė J. Tumavičienė, kur ponas Jankus, kur Jakubauskas, kur Arlauskas, Kesleris ir kiti. O p. Stasiulis, turėdamas New Havene artimų draugų ir vietiniai tikisi visus gražiai ir pri derančiai sutikti.

Bankieto rengėjams teko susitikti kaimyninės kolonijos veikėjus, butent Ansonijos pp. J. Marčiulionį, S. Bujanauską, kurie pareiškė, kad bilietai parduodami labai sparčiai, taigi užtikrino, kad mažiausia apie 30 svečių pribus, vadovaujant pp. Barščiui ir Radzevičiui ir kt.

Aš buvau primiršęs Worcester, Mass. lietuvius-sandariečius; tiek yra geros valios musų geraširdžių idejos draugų, kad užimtų visą laikraštį berašant vardus. Todėl vienbalsiai kviečiami dalyvauti musų rengiamam bankiete.

Aš dar kartą kviečiu Brooklyno sandariečius ir jų draugus po vadovyste "Rimbo" — K. J. Paulausko. Juk ir musų bankieto programo artistas, dainius Alekas Vasiliauskas iš Brooklyno atvažiuos. Labai butų malonu, kad svečiai, kurie mano dalyvauti duotų žinoti komisijai, nors tris dienas prieš laiką žemiau paduotu antrašu:

**Mr. G. Trečiokas,**
111 First Street,
Hamden, Conn.

Koncertinę dalį išpildys, kaip žinote Alekas Vasiliauskas ir Agnes Vokietaitienė.

Taigi, iki pasimatymo,

**Rengimo Komisija.**

P. S. — Visi sveteliai malonės pributi apie 3-čią valandą po petų, Lietuvių svetainėje, 243 Front St., New Haven, Ct.

### Ponas J. Mackevicz Sugrįžo iš Hot Springs

Plačiai žinomas Chicagos lietuvis finansininkas ir Standard Federal Saving and Loan Ass'n prezidentas p-nas Justinas Mackevičius sugrįžo iš žieminių atostogų, kurias jis praleido Hot Springs.

Dabar jis jaučiasi daug stipresnis ir energingesnis tvarkyti virš minėtos finansinės įstaigos reikalus.

AGOTA VOKIETAITIENĖ

Vietinė žvaigždė, dainuos Sandaros 2-ro Apskričio Bankiete, Sekmadienį, Kovo 31 dieną, Lietuvių svetainėje, New Haven, Conn.

## Velykoms Besiartinant

### Velykų Pradžia Siekia Tukstančius Metų Prieš Kristų

**Stabmeldiškų Senovės Tautų Velykos.**

Religinę Velykų šventę krikščionys paveldėjo iš senovės žemdirbių. Senovės žemdirbiai šventė pavasario-atgimusios augmenijos ir kurybingųjų gamtos jėgų šventę. Dažniausia pavasario šventėse buvo atliekamos dievų laidojimo ir prisikėlimo apeigos. Daugumas šitų apeigų primena dabartines velykų apeigas.

Egipte dar prieš tukstantį metų prieš krikščionybės atsiradimą pasaulio išgelbėtoju laikė dievą Orizį. Pagal Egipto burtininkų mokslą, Oziris gyveno žemėje 28 metus ir išmokė žmones žemdirbystės, amatų ir meno. Vėliau išdavikiškai jį nužudė, bet jis vėl prisikėlė ir pakilo į dangų ir tenai teisia geruosius ir nusidėjėlius. Šis pasakojimas bendrais bruožais sutampa su evangelijos pasakojimu apie Kristų, kuris 33 metus išgyvenęs irgi buvo nužudytas, — mirė, prisikėlė ir nužengė į dangų, atsisėdo dievo tėvo dešinėje, kad teistų gyvus ir mirusius.

Egiptiečiai prieš pradėdami sėją surengdavo ilgą Ozirio kentėjimų ir jo mirties šventę. Prieš šventę jie, kaip krikščionys didžiojoj savaitėj, nešiojo gėdulą, verkė, meldėsi, pasninkavo ir dėjosi ieškąs savo dievo kuno dalių, kurios, anot padavimo, buvo žudiko išmėtytos po visą žemę. Toliau šis pasakojimas bylojo, kad deivė Izidė neva surinko visas kuno dalis, suklijavo jas ir Ozerį prikėlė iš numirusių. Evangelijoj irgi rašoma, jog dievo motina nuplauna Jėzaus kuną ir palaidoja jį. Po to mesdavo pasninkauti ir pradėdavo gerti ir linksmintis, kaip krikščionys per velykas.

Daugelis Ozirio šventės bruožų suteikia galimybę manyti, kad dievo laidojimo ir prisikėlimo pavidale senovės egiptiečiai įkunydavo sėją ir grudų sudygimą, o patį šventė buvo signalas pradėti pavasariškus žemės ukio darbus. Šventę paprastai pradėdavo nuo dirvų užarimo, Ozerį egiptiečiai vaizduodavo mirusiam uždengti skraistės pavidale su dygstančiomis iš jos varpomis. Šis paveikslas rodo, kad pavasariškos Ozirio laidotuvės buvo ne kas kita, kaip religinis sėjos atvaizdavimas. O dygstančios iš Ozirio kuno varpos vaizduodavo jo prisikėlimą, t. y. pasėlių pasirodžiusius daigus. Vienoje savo laiško vietoje apašt. Povilas Kristaus prisikėlimą lygina su grudo dygimu (I laiškas korintiečiams, VX, 42-44).

Tur but, šituose žodžiuose išliko egiptiečių tikybos atgarsis.

Tačiau butų neteisinga, jeigu mes pasakytume, kad krikščionių velykos susidarė tik Ozirio šventės įtakoje. Mirštančių ir prisikeliančių dievų garbinimas senovėje buvo labai paplitęs tarpe Romos imperijos tautų, t. y. tarpe tų tautų, kuriose vėliau atsirado krikščionybė. Beveik visur kas met pavasario pradžioje buvo rengiamos šventės dievų mirčiai ir prisikėlimui paminėti. Graikijoj pasaulio išgelbėtoju laikė dievą Dzeusą—Dijonisą. Jis, anot padavimo, kentėjo ir mirė sunkia mirtimi, o vėliau prisikėlė ir nuskrido įdangų, kad drauge su tėvu teistų gyvus ir numirusius. Graikų padavimas sako, kad iš Dijoniso kuno atsirado duona, iš kraujo vynas (prisiminkite krikščioniškąją komuniją).

Dijoniso prisikėlimą taip pat švęsdavo pavasarį prieš pradėdami laukų darbus.

**Kaip Pasidarė Legendos Apie Dievų Prisikėlimą**

Dar daug butų galima patiekti stabmeldžių švenčių ir apeigų, turinčių bendrų bruožų su krikščionių velykomis. Bet jau patiektųjų pavyzdžių pakanka stabmeldiškai velykų kilmei įrodyti. Visiškai nepripuolamai ši stabmeldžių dievų mirties ir prisikėlimo šventė paplito tarp žemdirbyste užsiimančių senovės tautų. Juk javų sėjimas ir sudygimas, dievo mirtyje ir prisikėlime įkunytas, žemdirbiui buvo didžiulis įvykis. Priemonių busimam derliui paveikti senovės žemdirbys labai nedaug turėjo. Žemdirbystės mokslas buvo tik užuomazgoje. Pats grudų dygimo procesas senovės žemdirbiui buvo neišspren džiama paslaptis. Šis gamtos dėsnių nesupratimas drauge su primityve žemės ukio technika žemdirbį darė visiškai priklausomą nuo tichniškų gamtos jėgų, vertė jas dievinti.

Visi gamtos reiškiniai senovės žemdirbiui buvo stebuklingais reiškiniais. Juos, žemdirbio nuomonę, darė patys dievai. Atsigręžusi į pavasarį sau lė buvo žymima kaip užgimęs dievas. Augmeniją, žinomą mirštančią, pasėtųjų grudų išdygimą senovės žemdirbys vaizdavosi kaip mirštančius ir vėl prisikeliančius dievus. Antgamtinių jėgų pagalbos, anot senovės žemdirbių, negalėjo sekmingai dygti grudai. Jeigu užrustini dievą — nešvęsi pavasario švenčių, neišpildysi religinių prievolių — tai pasėliai bus visiškai netikę.

Vadinas, pavasario šventės mirštantiems dievams paminėti atsirado dėl senovės žemdirbio bejėgiškumo, dėl jo priklausomybės nuo stichinių gamtos jėgų. Stichiškos gamtos jėgos senovės žemdirbio sąmonėje fantatiškai pasireiškė antgamtinių jėgų pavidalu. Šitokia krikščioniškų velykų kilmė. — "L. U."

### Žygis į Vlnių Paveiksluose

**Įdomu ir Naudinga Pamatyti Naujas Brolių Motuzų Filmas**

Šiomis dienomis Chicagoje po lietuvių kolonijas Broliai Motuzai vėl pasirodė su naujomis filmomis — Lietuvos vaizdais. Visa vaizdų eiga skirstoma į tris dalis:

1) Lietuvos kariuomenės įžengimas Vilniun. Šią filmą turėtų pamatyti kiekvienas Amerikos lietuvis, nes tai istorinio įvykio — žygio įdomus ir jaudinanti vaizdai. Žodžiais tiesiog negalima pasakyti to triumfalio džiaugsmo, kokio jaučia ir išreiškia per ilgus metus, lenkų okupantų kankinti Vilniaus krašto gyventojai. Koks jų džiaugsmas pamačius Lietuvos karius, kurie jiems laisvę ir geresnį gyvenimą atnešė.

2) Lietuvos architektura ir statyba. Čia vaizduojama Lietuvoj senieji pastatai su senoviško styliaus statyba. Paskiau naujoji Lietuvos statyba. Senąj mačiusiems lietuviams savo tėvynę tiesiog atrodo stebuklai, kad per tokį trumpą nepriklausomo gyvenimo laiką tokią milžinišką ir gražią statybą galėjo atlikti. Parodo, kad musų Lietuva kai kuriais pastatais yra pralenkus net visas Pabaltijo valstybes.

3) New Yorko pasaulinė paroda su lietuvių diena. Labai įdomus parodos vaizdas, o ypatingai lietuvių iškilmingoji dienea ir Lietuvos pavilijonas.

Broliams Motuzams dideliais vargiais teko susidurti, kad pagaminti ir Amerikon atgabenti filmą, vaizduojančią su visomis ceremonijomis Lietuvos kariuomenės įžengimas Vilniun. Todėl šiuos paveikslus turėtų pamatyti kiek viena, maža ar didesnė Ameri koj esanti lietuvių kolonija.

Kvieskite Brolius Motuzus, kad jie jums parodytų šiuos paveikslus. Pusė gaunamo pel no eina Vilniaus krašto šelpimui. — **Br. Gediminas.**

## Waukegan, ILL.

**Atvyksta Lietuvos Konsulas Ir Broliai Motuzai**

Šeštadienį, kovo 16-to Waukegano Lietuviai turės progos išgirsti Lietuvos Konsulo Dr. P. Daužvardžio kalbą. Tą vakarą broliai Motuzai irgi rodys spalvuotus filmus "Lietuvos Architektura", "Lietuvos Diena New Yorko parodoje" ir filma, kurios visi laukia ir apie ją kalba — "Lietuvos kariuomenės įžygiavimas į Vilnių".

Pradžia 7:30 val. vakare, Lietuvių Auditorijoj, 901 Lincoln Ave. Vakaro pelnas skiriamas Vilniečiams. — **JPR.**


**MODERNINIS**
**Elektros Įvedimas**
**Ir Fiksčeriai**

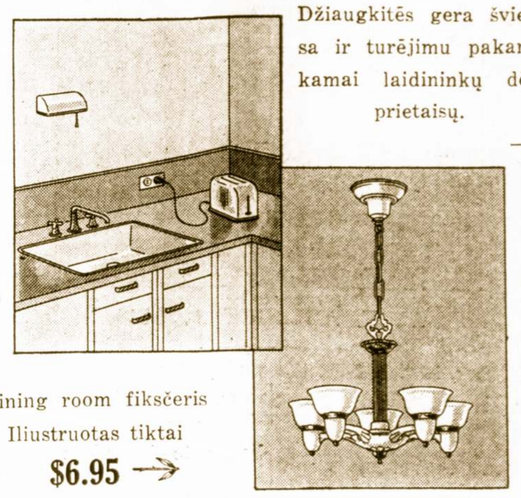

Džiaugkitės gera šviesa ir turėjimu pakankamai laidininkų dėl prietaisų.

Dining room fiksčeris
Iliustruotas tiktai
**$6.95 →**

**ŽEMA KAINA... LENGVI IŠMOKĖJIMAI**

• Modernizuokite savo namą geresniam gyvenimui. Įveskite pakankamai vielų ir laidininkų vartojimui daugiau elektros patogumų. Atnaujinkite senus fiksčerius su naujais, didesniam grožiui ir geresnei šviesai.

**DYKAI NAMO ŠVIESŲ TYRINĖJIMAS**

**Pareikalaukite ir vienas musų šviesos patarėjas ištirs jusų name šviesas. Tik telefonuokite RANdolph 1200, Local 2567.**

**COMMONWEALTH EDISON COMPANY**

**MODERNIŠKAI ĮRENGTA**
**Fotografavimo Studija**
Visų Rušių Nuotraukos
**W. J. STANKUNAS**
FOTOGRAFAS
**3315 So. Halsted Street**
Tel. Yards 1546.

**J. HERTMANAVIČIUS**
Insurance — Notary Public
Apdraudžia namus, rakandus, biznius, langus, automobilius ir tt.
Padaro Kontraktus, Mortgičius, Leasus ir tt.
**814 West 33rd Street**
Chicago, Illinois
Tel. Calumet 6191

**Skanus Valgiai**
**ir Visokie Gėrimai**
**Pabst Blue Ribbon**
**ir Lengvi Užkandžiai**
**ST. LENDZBERGIO UŽEIGOJ**
**1435 W. 47th St.**
Pusantro bloko nuo Ashland
Kviečiami visi tautiečiai bile laiku, bile valanda.

Englewood 5883-5840
**P. CONRAD**
FOTOGRAFAS
**420 WEST 63RD STREET**
Dar gražiau, moderniškiau įrengta.

Phone Boulevard 7258
**LIETUVIŲ ĮSTAIGA**
**MONARCH**
**Wine and Liquor Store**
**John Gaubas, Sav.**
**3529 So. Halsted St.**
**Chicago, Ill**

Phone BOUlevard 4552 Moterims: TREČIADIENĮ
**SOUTH PAULINA**
**RUSSIAN TURKISH BATHS**
**ATLANKYKIT SVEIKATOS PIRTĮ**
Naujai įrengtas rusiškas kambarys su akmenų krosnim. Kambarėliai dėl pagulėjimo. Kainos labai prieinamos
**ELEKTRIKINIS GYDYMAS**
Mineralinės, sulferinės vanios duoda didžiausią kraujo cirkuliaciją, kuomi galima išsigelbėti nuo visokių ligų.
**1657 West 45th St. Kampas S. Paulina St.**
**A. F. CZESNA, Savininkas**

# Direct Echoes

(AIDAI)

Facts — Humor — Literature — Gossip — News

No. 11—March 15 VOLUME XI


## Candidate For Judge of Municipal Court

ATTY. ANTHONY A. OLIS

On Friday, March 8-th, the regular Republican Central Committe of Cook County, announced that they would place the name of Anthony A. Olis, candidate for Municipal Judge, on the regular Republican ballot in the local primary elections on April 9th. With this also came the statement that the regular Republican party organization will endorse the Olis candidacy.

The thousands of Chicago Lithuanian residents were overjoyed when they received word of the Committee's announcement, and immediatly began to formulate plans for a city-wide campaign in behalf of the Lithuanian candidate. Olis will be the first Lithuanian to run on the Republican ticket for Municipal Judge with the regular party endorsement, and is expected to carry the votes of all local Lithuanians. He is endorsed not only by the Republican Central Committee but also by practicaly every Lithuanian organization in Chicago.

## L.U.C. NOTES

### Edgard Firant Receives Scholarship

It gives the Lithuanian University Club great pleasure to learn that one of its members has earned a scholarship. Edgard Firant received a scholarship to the Armour Institute of technology on the basis of his architectural plans and excellant grades. Those of us who know Edgard realize that he received this award as a fitting climax for the many hours he spent dong the work he loves. We wish that this achievment may prove to be only a stepping stone to a chain of many great successes for Edgard Firant.

In a very few weeks at the Darius-Girėnas Hall, 4414 S. Western Ave., the LUC. will serve as host for its many friends. The occassion is the Annual Varsity Frolic, date is April 6th, and the Music will be played by "The Collegians". — H. S.

## Lithuanian Charity Ring Tournament Set For April 3rd and 5th

A great array of Lithuanian Amateur talent is being signed up to take part in the first Lithuanian Amateur Boxing show to be staged on Wednesday, April 3rd and Friday, April 5th at the 124th Field Artillery Armory, 52nd and Cottage Grove Ave. This tournament is being staged by the Lithuanian Leader Newspaper and the proceeds will be turned over to the Lituanian Old Peoples Building fund for the creation of an Old Peooples Home at 68th and California Ave.

The champions and runner-ups of this tournament will all be presented with trophies on the championship night April 5th, which will include colorful ceremonies by the American Legion Drum and Bugle Corps and other vaudeville acts.

Those interested in entering this tournament are urged to get in tuch with the Sports Editor, Jack Juozaitis at 6825 S. Western Ave. or call Republic 2742 for details of the tournament.

Al. G. Kumskis.


*Listen to*

**PALANDECH'S YUGOSLAV-AMERICAN RADIO BROADCAST**

Every Saturday, 3 to 4 P. M.

STATION WHIP

1480 Kilocycles

(First Station on Your Dial)

Announced in English

Featuring a Program of

CLASSICAL AND FOLK MUSIC


# LIETUVOS REIKALAMS

## Šie Chicagos Lietuviai Aukojo Vilniaus Reikalams

Lietuvos Nepriklausomybės minėjimo iškilmėse, 1940 m., Vasario 18 d., 32 W. Randolp St., Chicago, Ill. atgautojo Vilniaus krašto biednuomenei šelpti aukotojai:

Mr. ir Mrs. J. P. Rakštis aukojo ..... $25.00
Mr. A. Goldman (Žydų Federacija) ..... $25.00
Mr. Kanter (Lietuviškas Žydelis) ..... $22.00
Birutės Choras ..... $17.00
Lietuvos Vyčių Chicagos Apskr. Choras ..... $11.15

Po $10.00: M. Sveikauskas, P. Telicenas, Jerry J. Viterna, Dr. A. G. Rakauskas, H. R. Schnarzel, kun. I. Albavičius.

Elena Mikalauskaitė $7.00
Stasė Petrauskaitė .. $6.00

Po $5.00: Pranas Sutkus, Joseph Vilimas, Ona Navickas, Ona Masiliunas, Moterių Sąjunga, 48 kp., Mr. ir Mrs. G. A. Nekrosh, V. A. Galnaitė, Anna Lelugienė, G. A. Šukys, Antanas ir Ona Kasputis, Ig. A. Pupauskas, F. Satkauskas, kun. A. M. Linkus, F. Miller, Antanas Genzbilis,

Cicero Lietuvių Kareivių Draugija ..... $3.25
Elzbieta Saurienė .. $3.00

Po $2.00: — A. Budris, Mrs. Satuns, Jonas Paunksnis, Paul Virsilas, G. Dambrauskieenė, Frank Gedzius, Peter Mockaitis, Victor Genčauskas, J. Zaleckis, John Brazauski, F. Bradulis, Antanas Trakselis, B. Rakšelis, John Kerulis, Helena Larytė, A. S. Pocius, Mr. and Mrs. Auskalnis, Joseph Pakelis, Josephine Rakštis, Dr. P. Atkočiunas, A. J. Zalatorius, K. Gestaut, J. Petrauskas, J. Strodum, Witald Petrulis (?), Dominik Varnas (?) Teodora Martinkienė, Anna Zalpis, Anna Gabaitis, Anthony Klimas, Jonas Ruženskas, Joseph Young, Liudvina Pribilienskas, Anton Kazaitis, Mike Kirdulis, J. Davidauskas, Mrs. V. Bernotas, V. U. Galeckas, Vincas Mitkus, A. Barzda, Peter Rumšas, W. Brazauskas, Juozapas Kulbis, J. S. Vitkus, A. O. Leselske, Mr. and Mrs. J. Berkelis, J. Mikšis, P. Stanislovaitė, William Urban Ignas Aldonis, M. S. Kupšis, L. Stangvilas, Jos. Waitkus, Kazys Gervilis, Vincent Rukštalis, Kastė Zakaras, Kastantinas Navickas, Tony Sklutas, Jonas Lebažinskas, Kastė Zakoras, Chas Usaril, J. Peterabis, Felix Plaskauskas, Jonas Skudelis, Mr. and Mrs. Klaistoraitis, Rose Barauskis, Ona Dabuki, J. Krivis, Juozas Brazaitis, Vincas Brusokas, J. Smailis, C. Lukošaitis, Ona Zdanevičaitė, Antanina Budavičaitė, P. J. Čižauskas, S. Grišius, Jonas Vilkišius, B. Mankus, W. Rudaitis, Simonas Kuizinas, Miss Anne Stankus, Chas Uselis, Kazys ir Irena Kukis, Mike ir Ona Voznius, P. Laugaudis, S. P. Mikšys, Martina Varkalis, Ona Bankevičienė, B. Nenartonis, J. A. Simonavičius, Jos. Lesčauskas, Simon Balečkas, C. V. Chesnul, Jonas Budrikas, Jonas Dimša, C. Maskin, John Slyteris, K. Gaubis, Dr. and Mrs. Stulga, T. Aleliunas, A. Mondeika, Paul Daunora, Joseph Bosevičius, Povilas Rauskinas, Jonas Pranaitis, V. Narlauskas, Stanley Žukauskas, John Kasperovicz S. Petrauskas, F. Stanislovaitis, M. E. Zaldokas, Paul M. Adomaitis, J. Visikevičius, A. Wozbut, B. Janušauskas, Tillie Labutskas, V. S. Jokubynas Mrs. Ona Ciplienė, Stasys Povilaitis, F. Grygaliunas, Joseph Valskis, J. Puida, J. Stašaitis, J. Mazinas, Anton Shedbaras, Mr. and Mrs. Antony Rentauskas, Rev. M. Svarlis, Kazimera Palnis, Antanas Bučys, A. J. Sutkus, T. M. Sudeika, Kasper Yodeikis, G. Mileyka, Mr. J. Kazlauskas, A. A. Slakis, Kotryna Pliekaitė, F. Pomalis, S. Ruzgus, Joseph Puplesis, Mrs. A. Klevinskienė, G. Zydakys, Mike Sarzickas, Povilas Skirmantas, Ignotas Sakalas, Frank J. Krasauskas, Mr. and Mrs. Jos. C. Peters, Marijona Brazauskaitė, A. Snabortis, John Shurn, K. Shukis, Piwaronas, Z. Putrement, Jonas Jokuboski, Vincent Mereckis, K. P. Kazanauskis, Frank Vaičkus, Jonas Endziulis, Wm. Millush Anton Zilis, Mrs. Della Kuraitis, Fabian Daužvardis, Jonas J. Pocius, M. Vaidyla, Barbora Petraitienė, Vincent Petkus Jonas Mazeliauskas Antanas Pakeltis, F. Pumputis, Frank Vaicekauskas Teodora Atroska, B. Palulis, Mrs. A. Kukenis, S. Kuizin, Jonas J. Jakobaitis, C. Ruplauskis, Mr. and Mrs. Petras Dunsai, J. Masiliunas, Mrs. M. Rocus, Juozas Jokšaitis, A. Kuksta, Chas Yonikas, Stella Wisockis, Mrs. A. Lawrence, Adam Bernadišius, Petronėlė Gardžiunienė, A. Survila, K. S. Jonaitis, J. A. Valaitis, Vaclovas Vilkas, F. Čepulonis, Mrs. M. Janelonis, B. Plestis, Frances Ziedis, Tofilija Badavičienė, Joseph ir Mrs. Manikas, Mr. and Mrs. Meistinik, L. Stunelis, L. Raihkowski, John Bložis, Mr. Kawalauskas, Mr. and Mrs. J. Nevedomskis, Joseph Puišis, A. Zalanskis, Jonas Pranckus, Magie Kaziunas, S. Vaitekunas, S. Kunevičius, M. and K. Sonbas, U. Silmytė, Walter Kaceviče, V. Andriulis, Mr. John Dirda, A. M. Brasčius, C. Knerikas, P. Stražinskaitė, Adelė Petraitis, Stanislovas Šidlauskas, B. Budrys, V. Shemetulskis, Burdingierius, A. J. Beržinskis, Mrs. Gudavičienė, M. Sveikauskas, Antanas Petkus, Julia Andriulienė, Stanley Augustas, K. Laurinavičius, Javoiš Family, Mrs. K. Uvick, O. Nugaraitė, B. Samas, K. Zvibienė, Theodore Sadbaras, G. and M. Lukosh, Jos. Stanaitis, Felix Milius, Petras Radzevich, John Locaitis, Laurynas Vilkas, Juozas Krisčiunas, J. Simanonis, Mr. and Mrs. P. Juška, Jonas M. Jagminas, Selma Bielaskas, George Bielaskas, Ludvikas Aberavičius, Ant. Stankus, V. Spirauskas, Pauline Varneckis, D. Tatarelis, Stanley Pocius, Juozapas Yodikis, Victor Yodelis, Anton Balsevičius Mike Yonkus, A. Benaitė, Antanas Maslauskis, M. Stirbis, Joseph Chilenskis, K. A. Glebauskas, Mrs. Sophie Rokuizo, Joseph Gestaut, Juozapas Wilimas Adolph Salukas, Boleslovas Gulbinas, A. Zaremba.

Be vardo (po $1.00) $4.00
Aukos viso su smulkiais— $$608.60
Įžanga už tikietus $290.75
Komitetas sudėjo pradžioj išlaidoms saus. 11, 1940 40.50
Prie Drabužių ..... $17.10

**Viso** ..... **$956.95**
Išlaidos bendrai .... $202.80

**Liko Viso** -- **$664.15**

Visa suma perduota gerb. Konsului p. P. Daužvardžiui persiųsti Vilniečiams.

Bendro komiteto Finansų komisijos vardu reiškiu širdingą padėką visiems prisidėjusiems sušelpti Vilniečius.

**J. A. Mickeliunas.**
Fin. Kom. Pirm.

Kaunas. — Viešiesiems darbams šiemet numatyta 8,264,640 litų.

Kaunas. — Lietuvos eksportas sausio mėn. prašoko pernykštį puse miliono litų.

**Skaitykit "Sandarą"**

# Racine, Wis.

### Iš Tėvynainių ir Sandariečių Veikimo.

Tuo laiku Racine mieste darbų mažai, daug mųs brolių lietuvių dirba W. P. A., kitus miestas maitina. Dalis dirba nepilną laiką su nedideliu atlyginimu. Tenka laikytis griežtos ekonomijos, kad suvedus balansą.

Neatsižvelgiant į gyvenimo sunkumus, bėdas mes gyvename ir veikiame. Štai atvelykių sekmadieny kovos 2:00 val. po pietų ruošiami šokiai ir balius Dreamland svetainėj. Ruošia TMD. 121 ir Sandaros 35 kp. Sveikindami su atgijančiu linksmu pavasariu, širdingai kviečiame vietinius ir kaimynus, visus lietuvius ateiti ar suvažiuoti. Prašome atsinešti Velykų margučius; už gražiausius duosime dovanų. Orchestra griež naujausius ir senuosius šokius del jaunimo ir senesnių. Kurie nešokate prašome ateitį šiaip linksmai laiką praleisti, pasišnekučiuoti, padainuoti ir kortomis palošti. — **M. Kasparaitis.**

**Berlynas, kovo 5 d.** — Šian dien **Berlyne** prasidėjo Lietuvos **Vokietijos** prekybos derybos.


PASIRINK SAU REFRIGERATORIŲ

**Peoples Krautuvėje**

Kokis Jums Geriausia Tinka

WESTINGHOUSE ar PHILCO

Šiomis dienomis PEOPLES KRAUTUVĖ pasiulo jums 1940 metų mados Westinghouse refrigeratorių arba tikrą Philco didelės mieros pilną 6 kubiškų pėdų didumo tik už —

**$114.75**

Sykiu duoda didelę nuolaidą už tamstų seną šaldytuvą į mainus ir pritaiko lengviausius išmokėjimus pagal kiekvieno išgalės.

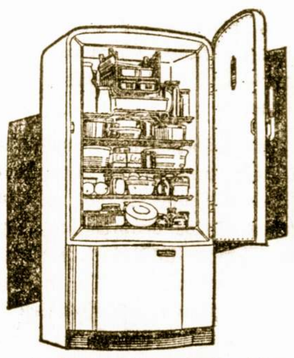

Westinghouse refrigeratoriai ir Philco tai yra aukščiausiai ištobulinti šaldytuvai markete. Ju gerumas, praktiškumas ir ekonomiškumas elektros vartojime nėra palyginamas. Šie šaldytuvai pertikrina visus pirkėjus, kad nėra reikalo ieškoti kitokių nežinomų išdirbysčių šaldytuvų ir rizikuoti. Pasiskirkite iš minėtų šaldytuvų ir liksite 100% patenkinti. Taipgi žinokite, kad PEOPLES KRAUTUVĖJE galite pirkti General Electric, Frigidaire, Westinghouse, Norge ir Philco refrigeratorius irgi tarpe gerųjų. Parduodam ir ant lengvų išmokėjnmų ir nerokuojame palukanų jei neperilgai imsite mokėti. Didelė nuolaida už tamistų seną refrigeratorių.

**PEOPLES FURNITURE** MANUFACTURING COMPANY

**4179-8 Archer Ave. – Prie Richmond Gatvės**

M. T. KIZAS—J. A. KRUKAS—S. KRUKAS ir kiti.

Vedėjai ir Pardavėjai Visuomet Maloniai Patarnaus.



TURTAS VIRŠ - - - **$4,000,000.00**

ATSARGOS FONDAS **$275,000.00**

Dabar Mokame 3½% Už Padėtus Pinigus.
Duodam Paskolas Ant Namų 1 iki 20 mt.

**STANDARD** FEDERAL SAVINGS AND LOAN ASS'N OF CHICAGO

4192 S. ARCHER AVE. Justin Mackewich, Pres.



**Sukys-Doody-Antonisen, Inc.**

3252 South Halsted Street

Patarnausim Lietuviams Dar Geriau Negu Praeityje

G. A. ŠUKYS, President of

SUKYS-DOODY ANTONISEN, INC.

3252 South Halsted Street

• Mes Skolinam Pinigus Ant Pirmų Mortgičių, ant Mažų Nuošimčių. Renduojame — Safety Deposit Dežutes... Rašome Insurance: Fire, Plate Glass, Liability, Automobile, Tavern Bonds, Funiture. — Patarnaujame prie Pirkimo ir Pardavimo Namų. Padarom Popieras, Egzaminuojam Abstractus. Notary Public. Mainome Chekius. Priimam Bilas: Vandens, Gazo, Elektros. Parduodame Draftus Siuntimui Pinigų į Lietuvą ir Kitas Pasaulio Dalis. Važiuojant į Lietuvą Vakacijų Galite Nusipirkti— Traveler's Check.

VALANDOS: Antr., Treč. ir Šešt. nuo 9 iki 8:30 val. vakare
Kitomis dienomis nuo 9 iki 5:30 popiet

## Burtai, Kuriuos Surado Brolis Baltramiejus

— Hello, Dėde Pakauši! Ar kartais tu nenorėtum pabuti mano agentu?

— Agentu? O kam gi tau tas reikalinga, broli Baltramiejau?

— Matai, aš parašiau labai įdomią knygą ir norėčiau, kad man pagelbėtum ją išplatinti.

— Kokią knygą?

— Ją apkrikštinau vardu: "Sekretai Burtininkų ir Raganių". Kiekvienas, kuris ją nusipirks galės padaryti visokių cudų.

— Ar tu jau iš galvos išsikraustei, broli Baltramiejau? Apie tokius nonsensus ne tik pats galvoji, bet ir kitiems pasakoji...

— Ale, dievaž! Aš suradau budą, kaip padaryti save nematomu.

— Čia nereikia jokio išradimo; atsistok į tamsią vietą ir niekas tavęs nematys...

— Tu, Dėde Pakauši, nesupranti, kad ir dienos metu tavęs gali kiti nematyti.

— Beabejo, žmonės, kurie gyvena kitoj gatvės pusėj manęs dabar nemato.

— Vėl tu savo pasakoji. Aš sakau, kad tu čia stovėdamas manęs nematysi, jei aš panaudosiu savo "triksus".

— Tai imk ir panaudok...

— Palauk, nesiskubink. Tokius stebuklus galima atlikti tik Šv. Jono naktį.

— Ir tai viskas?

— Ne. Reikia sukurti ugnį ir per ją peršokti keturius kartus. Paskiau pamatysi ant ugnies sėdint senuką, ant kurio galvos bus šiaudinė skrybelė. Paimk tą skrybelę ir užsidėk ant savo galvos ir tu busi nematomas...

— Bet kur tu rasi tokį durną žmogų, kuris sėdėtų ant ugnies ir lauktų kol tu ateisi pas jį!

— Čia jau ne musų dalykas, bile tik gausi jo skrybelę...

— Bet šiaudinė skrybelė gali sudegti ant ugnies, pirma negu tu ją pačiupsi.

— Well, Dėde Pakauši, tu netiki į stebuklus del to taip ir kalbi. Kai ateis Šv. Jonas, tai aš tau parodysiu, jog visa tai yra galima...

— Gerai, po Švento Jono aš galėsiu buti ir tavo agentu, bet ne dabar.

— Bet aš turiu kitą burtą, kuris gali veikti bile kada...

— Ach, ir tas yra vertas tiek, kiek dumas iš mano pypkės!

— Už šitą tai jau garantuoju. Tik pabandyk ir į tave įsimylės jauna, graži mergina.

— Ar tu pabludai, broli Baltramiejau?

— Visai ne. Aš jau nurodžiau dviem senberniam, kaip patraukti širdį savo išrinktosios...

— Kokiem paibeliam jiems tas reikalinga? Tegul stoja į jusų broliją ir užmiršta apie visas pagundas...

— Visi jie nesutilps tenai, o mes galim padaryti neblogą biznį.

— Tai kaip gi tu tuos "cudus" atliksi?

— Labai paprastai. Reikia sudžiovinti ropių, paskiau jas sumalti ir įduoti išrinktąjai. Pamatysi koks bus didelis skirtumas.

— Ar tu čia kalbi apie durnaropes?

— Nieko panašaus! Aš nekvaišinu žmonių, o tik padrąsinu juos mylėti vienas kitą...

— Well, Broli Baltramiejau, pirma išbandyk pats ir įsitikink kokią kvailybę tu pasakoji, tuomet man nebereikės su tavim argumentuoti...

— Aš "bečinu", Dėde Pakauši, iš puskvortės šnapso, jog mano išrastas receptas ir tau pagelbėtų.

— Tu, matyt, jau esi ištrauktas puspantę ir tau kitos nereikalinga. Geriau eik pas Misiukę Padurkienę ir paklausk jos ar sumalta ropė gelbsti meiliškiems dalykams, ar ne. Ji kaipo patyrus moteris turėtų žinoti.

— Allrait, pažiurėsim kieno tiesa... O tuom tarpu — lik sveikas!

## Amerikiečių Aukos Lietuvai

**LIETUVOS GEN. KONSULATO NEW YORKE AUKŲ PAKVITAVIMAS NR. 28**

**Vilniaus Reikalams:**

ALT. Sandaros 15 kuopos, Bridgeport, Conn., Vasario 16 minėjime surinkta, prisiuntė A. A. Sapiega ..... $13.00

Aukojo: po $1.00 — P. Svirskas, A. Gustas; po 50c. — A. Ramanauskas, S. Bartkevičius, O. Ramanauskienė, J. Skubas, L. Kadzilas, Krikščeliunai, Jablonskiai, Vyšniauskienė, Barčaitienė, D. Remeikienė, P. Remeika, H. Sapiegienė; smulkių — $4.50.

AL. Piliečių Klubo, Akron, Ohio, Vasario 16 minėjimo pelnas ir svečių aukos, sumoje $28.05, prisiuntė B. Versackas ..... $42.00

Toronto Liet. Kom. Demokrat. Atst., per J. Ylą prisiuntė $10.00, persiunčiant iš Canados bankas diskontavo — $1.40, liko ..... $8.60

Philadelphia, Pa., Vasario 16 minėjime Liet. Muzikalėj svetainėj surinkta, prisiuntė J. Ivanauskas ..... $64.00

Kanados Liet. Sąjung., Montreal, Vasario 16 minėjime surinkta, prisiuntė A. Sakalas viso ..... $20.00

Pittsburgh, Pa., Vasario 16 d. minėjime Liet. Mokslo Drjos svetainėje surinkta, prisiuntė P. Pivarunas $105.92

Aukojo: Liet. Mokslo D-ja $25.00; SLA. III apskr. $10.; SLA. 104 kp., 142 kp., Lith. Citizen Society of W. Pa., P. Pivarunas, A. J. Michiulis, A. Jucevičius — po $5.00; J. Kairis — $2.00; po $1.00 — J. Kamarauskas, Ed. Schultz, K. Birnbienė, J. Virbickas, R. Virbickienė, J. Kuizinas, J. Pranavičius, J. K. Mažiukna, J. Zelinauskas, F. Radžius, V. Pauleka, J. A. Kazlauskas, J. Girdžius, A. Žvirblis, J. Lekavičius, P. Savalskis, A. Aleknavičius, O. Sandaitė, S. Bakanas, A. Rumša, J. Myksa D. Kalėda, P. Jusevičius, F. Ambrozas, J. Petraitis, J. Kirstukas; smulkių 4.92.

Lietuvių Pašalp. D-ja, MCKees Rocks, Pa., iš iždo — $44.30; vilniečiams šelpti vakaro pelnas $55.70, prisiuntė F. Imbras ..... $100.00

Utica, N. Y., Specialus Komit. Vilniui Remti, per kun. B. Liubauską ——— $155.00

**Viso** .. **$508.52**

Anksčiau skelbta $9,011.58

Viso Vilniaus ..... $9,520.10

Generalinis Konsulatas visiems aukotojams, rinkėjams bei šiaip pasidarbavusiems nuoširdžiai dėkoja.

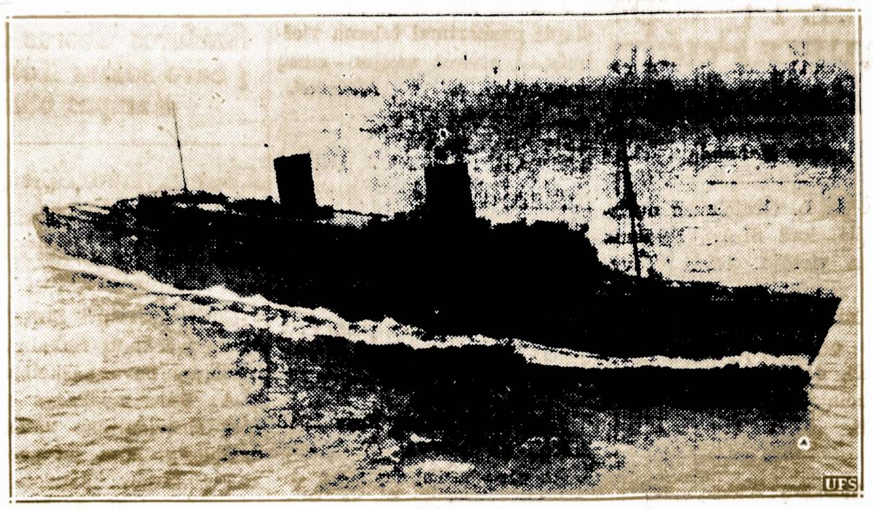

**DEFIES U-BOATS**—Britain's luxury liner Queen Elizabeth, largest ship in world, nears New York after spectacular maiden voyage across Atlantic, defying Nazi U-boats. Painted battleship gray, 1,030-foot, $30,000,000 ship is shown in air view off Fire Island. Arriving without passengers, her interior uncompleted, she ties up in New York for war's duration.

# TMD. REIKALAI

## Glauskimės Visi Prie Bendro Kulturinio Židinio.

Atgaivinus TMD. 1937 m. imtasi platinti naujai išleistą geriausių rašytojų parašytas knygas; dailioje lietuvių kalboje. Nariai mokėdami vieną dolerį į metus gauna dviejų kaip kada ir trijų dolerių vertės knygą. Kol TMD. nebuvo atgijus, tol niekas neužsiėmė Amerikos lietuvių tarpe platinti Lietuvoje leidžiamų naudingų knygų.

Bet atgija TMD. ir pasekmingai veikiant per tris metus, atsiranda "ukvatninkų" tokiais pat budais platinti lietuvių kalboje knygas, kaip kad daro TMD. Štai New Yorke, "Vienybėj" laiks nuo laiko garsinasi Skaitymo Knygų Klubas, kuris ima tam tikrą pažymėtą mokestį ir siuntinėja Lietuvoje atspausdintas knygas tiems, kurie užsimoka.

Paskutiniu laiku garsina knygą po vardu "Klaida". Kas vadovauja tam Skaitymo Knygų Klubui, nėra žinoma, o butų žingeidu sužinoti. Keletą kartų per dienraštį "Vienybę" ir savaitraštį "Tėvynę" ir laiškais į New Yorko gerbiamus veikėjus atsikreipiau, kad atgaivintų buvusią ten TMD. kuopą. Bet tuo reikalu anei krust. Ot geriau taip sau svavaliauti, anaiptol nesidėti į bendrą darbą prie TMD. Vienok iš New Yorko už tai daug girdima teisingiau sakant, tarybų tvėrimas ir kitokių kilnių sumanymų plaukimas, dėl kurių visų nė tik tarybų neužtenka, bet ir paprastų barščių nelieka srėbti. Vėl Chicagoj rašytojas Arėjas Vitkauskas ir-gi kaip iš "Tėvynės" 10 num. tilpusio straipsnio J. A. Kazlausko, pasirodo, kad siuntinėja knygas be pinigų ir negavęs nei nuo vieno reikalavimo, su tuo sumetimu pasitikėdamas, kad adresatas kam knygos siunčiama gavęs knygas atsilygins kiek pridera. Rimtai žiurint į knygų platinimo reikalą tarpe Amerikos lietuvių užtektų vietos ir darbo prie TMD. del visų tų, kurie nori knygų platinime padirbėti. Kyla nesuprantamas klausimas: Kodėl daroma ta pati veikimo darbą atsiskyrusiai, o jokiu budu nesideda į bendrą organizatyvį veikimą prie TMD? Garbė, užmokestis visiems lygiai teikiamas, kam sikrstytis į daleles? Vienybėje galybė. Organizuotai veikiant daug daugiau toje srityje butų galima atlikti nė kaip išsiskirsčius veikiant. Kas buvo — praėjo; užmirškime. Kviečiu visus lietuvius, kurie turi kilnius tikslus platinime lietuviškų knygų ateiti prisidėti ir drauge su padidintomis spėkomis tobulesnėj tvarkoj platinti knygas, veikiant išvien TMD.

TMD. Centro Rašt.
**M. Kasparaitis,**
1827 Linden Ave.
Racine, Wisconsin.

## Leidinys Apie Lietuvą Anglų Kalba

New York, kovo 6 d. — Šiomis dienomis "Columbia University Press" pranešė, jog ji išleis A. Šimučio mokslinį darbą "Economic Reconstruction of Lithuanian after the World War", kuris sudarys 160 puslapių knygą. Vienam, kitam laiškais pranešta, kad knyga sudarys 330 puslapių. Tai yra nemaloni klaida, kuri įvyko ne dėl pranešėjų kaltės.

Knygos kaina bus ne $1.50, kaip anksčiau buvo pranešta, bet $2.00. Ji bus gražiai išleista — kietuose viršeliuose su keliais istoriniai Lietuvos žemėlapiais, kurią turėtų įsigyti kiekvienas Amerikos lietuvis.

Kadangi bus spausdinama labai nedidelis skaičius, tai, norintieji ją įsigyti, prašomi užsisakyti iš anksto. Užsakymus ir čekius reikia siųsti: Mr. A. Simutis, 16 West 75 Street, New York, N. Y.

# Skaitymai Moterims

## Kaip Sukurti Laimingą Šeimyninį Gyvenimą

Teko skaityti, jog vienas Chicagos Universiteto profesorius suradęs budą atspėti ar apsivedantieji gyvens laimingai, ar ne. Pagal jo receptą vyras neprivalo buti vyresnis už savo žmoną daugiau kaip desėtku metų. Jei mergina yra iš tokios šeimos, kurioj nėra naminių ergelių ir tėvas su motina gyvena santaikoj, tai toki mergina įneš harmonijos ir į naujai sukurtą židinį.

Dar vienas dalykas — maišytos vestuvės, tai yra tokios, kur viena ar kita pusė priklauso skirtingoms tautinėms grupėms, greičiau sujra ar nebuna laimingomis. Taigi lietuvaitės ištekėdamos už svetimtaučių ima didesnę riziką.

Tačiau reikia atsiminti štai ką: sunku ir labai sunku atspėti kas įvyks ateity. Kartais mes pranašaujam, jog tie ir tie negalės sugyventi, bet paskiau pasirodo, jog laimingesnės porelės negali buti. Jei vyras ar moteris bando taikintis viens prie kito, gerbia ir myli kits kitą, tai jie gražiausiai ir sugyvens.

**Kai Moterys Paima Valdžią į Savo Rankas.**

Sykį į metus Aurora, Ill. moterys paima valdžią į savo rankas. Majoru, policijos viršininku ir aldermanais tampa gražioji lytis. Prieš savaitę laiko jos buvo miesto bosai. Pirmiausia areštavo ir padėjo į kalėjimą visus senbernius, už tai kad jie neapsiveda. Paskiau išleido įsakymą, kad nevalia keikti važinėjančių automobiliais moterių. Žodžiu, per 24 valandas jos apvertė miestą aukštyn kojom.

**Meilės Suliepsnoja Automobiliuose.**

Viena įstaiga Californijoj bandė išrišti klausimą: kurioj vietoj daugiausia susitariama apsivesti? Iš 2000 paklaustųjų ketvirta dalis atsakė, jog automobiliuose, 23 nuoš. namuose, 20 nuoš. parkuose, restoranuose ir pan.

## Adv. Antanas A. Olis Reguliaris Republikonų Partijos Kandidatas

**Visi Lietuviai, Kurie Gali, Turėtų Atiduoti Savo Balsą Už Adv. A. Olį**

Teko sužinoti iš tikrų šaltinių, kad Republikonų partijos Illinois valst. ir Cook County pranešė adv. Antanui A. Oliui, jog jis yra pripažintas reguliariu republikonų kandidatu į Municipal teisėjus ir Brooks ir Lyons, taipgi ir Green grupės į indorsuoja.

Keli metai atgal, kuomet advokatas John T. Zuris (dabar teisėjas) buvo padėtas ant demokratų tikieto, pas mus buvo obalsis: — nežiurint kas tu esi — republikonas ar demokratas — balsuok už savo tautietį. Ir pasekmėje to, p. Zuris dabar yra teisėju. Jeigu mes ir dabar prisilaikysim to obalsio, tai turėsim ir kitą Chicagoj lietuvį teisėją ypatoje adv. Antano Olio.

Taigi balandžio 9 dieną visi, kurie galime, balsuokime už republikonų tikietą, o tai darydami, pabalsuosime ir už savo tautietį — dav. Antaną A. Olį. — **Nepolitikas.**

**12 Metų Nuotakos Vargai**

Prieš porą savaičių ištekėjusi 12 metų mergaitė Opal Rush teisėjo nuosprendžiu buvo atskirta nuo savo vyro Laster Isley, 21 metų ir pasiųsta į mergaičių mokyklą, Sandance, Wyo. Tyrinėjimai parodė, jog jaunutė nuotaka greit busianti motina.


**MARGUTIS DIENŽODIS LEIDŽIAMAS IŠ**
**WHFC**
**AŠTUNTI METAI!**
**Sekmadieniais—1 val. popiet**
**Darbo Dienomis—9:30 v. v.**
Žinios, Pranešimai, Skelbimai, Mirties Pranešimai, Paskaitos ir t. t.
Klausykitės Margučio Radio Programų Kas Vakarą!
**9:30**
(Chicago Daylight Saving Time)
• PENKTADIENIAIS
• ŠEŠTADIENIAIS
7 v. v.
WHFC (1420 kiloc.)

**VICTOR BAGDONAS**
**LOCAL & LONG DISTANCE MOVING**
Perkraustom forničius, pianus ir visokius rakandus beištorus. Vežam į farmas ir kitus miestus. Žema kaina. Musų Darbas garantuotas. Taipgi pristatom anglis į visas miesto dalis.
**3406 So. Halsted Street**
Šaukit Tel. YARds 3408

**REAL ESTATE**

TEIKIAME PATARIMŲ MORGIČIŲ IR TAKSŲ KLAUSIME...
Turime Visokių Bargenų Namų Pirkėjams...
NOTARY PUBLIC INSURANCE IR PASKOLOS.
B. R. PIETKIEWICZ & CO.
MORTGAGE BANKERS
**2608 West 47th Street**
Tel. Lafayette 1083

**M. J. KIRAS**
**Home Builders**
**Real Estate**
NOTARY PUBLIC INSURANCE OF ALL KINDS
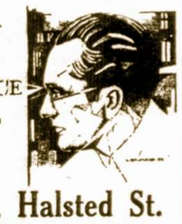
**3251 So. Halsted St.**

**DVI MODERNIŠKOS LIETUVIŲ ĮSTAIGOS**
JUCUS SISTERS RESTORANUOSE VISUOMET GERAS IR SKANUS VALGIS, GERAS IR MALONUS PATARNAVIMAS — ŽEMOS KAINOS.
Jucus Sister Restaurants
**3241 So. Halsted Street**
**1608 West 47th Street**
CHICAGO, ILLINOIS

**Pirkite Nauja Buick**
**MILDA AUTO SALES AGENTUROJE**
Pirmas ir vienintelis Chicagoj lietuvis BUICK pardavėjas užkviečia jumis del apžiurėjimo ir demonstravimo naujų 1940 metų modelių automobilių.
**806 W. 31st Str.**
**DOMININKAS KURAITIS, Sav.**
**Telephone Victory 1696**
ATSTOVAI:
FRANK BULAW, KASTAS SABONIS ir JOHN RODIN

**Leo Norkus, Jr.**
**AMBROSIA & NECTAR**
**Beer Distributor**

GERKIT TIK GERĄ ALŲ, padarytą Chicagoj. Visi geria ir mėgsta AMBROSIA ALŲ, bet, prie to, išdirbėjai nusprendė padirbti dar geresnį alų, kurį užvardino—NECTAR. Šis Alus yra pagamintas iš importuotų pirmos rųšies produktų.
Urmo (Wholesale) kainomis pristato į alines ir kitas įstaigas. Visuomet kreipkitės pas NORKŲ kur gausite greitą ir teisingą patarnavimą.
**2423 W. 64th Street** **Tel. Hemlock 6240**

# Chicagoje

## Eddie Riška Paskirtas Notre Dame Univers. Futbolo Kapitonu

Jaunas Bridgeporto lietuvis Eddie Riška, 3302 So. Union Ave. tapo išrinktas pagarsėjusios visoj Amerikoj Notre Dame Universiteto futbolo komandos. Šiomis dienomis jo garbei buvo surengtas bankietas. Eddie Riška yra taip ir vienas geriausių žaidėjų.

## Pamatykit Kaip Lietuvos Kariuomenė Įžengė Vilniun.

Įvairiose Chicagos dalyse broliai Motuzai dabar rodo nepaprastai įdomius ir svarbius judamus paveikslus apie Lietuvos kariuomenės įžengimą į Vilnių. Kiekvienam lietuviui patariame tuos paveikslus pamatyti. Jie atvaizduoja vieną svarbiausių įvykių Lietuvos istorijoj — sostinės atvadavimą.

Trečiadieny, kovo 20 dieną 7:30 val. vakare Lietuvos kariuomenės įžengimas į Vilnių bus rodomas Chicagos Lietuvių Auditorijoj. Įžanga suaugusiems 35 centai, vaikams—15 centų.

### J. Baronas Laikinai Apsistojo Meksikoj

Lietuvos Enciklopedijos atstovas Amerikoj Jokubas Baronas dabar vieši Meksikoj, N. Laredo mieste. Jis čia žada išbuti apie trejetą mėnesių.

## Mrs. M. Gilason Sugrįžo Iš Floridos

Viešėjusi Floridoj visą vasario mėnesį p-nia Gilason (Geležinienė) šiomis dienomis sugrįžo į Chicagą. Jai teko aplankyti ne tik Floridos puikiuosius maudimosi resortus kaip pav.: Palm Beach, Jacksonville, Miami ir kitas vietas, bet dargi trejetą dienų išbuvo Cuboj. Puikus šilto krašto klimatas ir karšti saulės spinduliai suteikė jai daui naudos sveikatos atžvilgiu.

Ji žada dabar kas met žiemos laiku į tą "žemės rojų" nuvykti.

Mr. and Mrs. Martin Gilason yra žinomi Chicagos lietuvių visuomenės veikėjai. P-nas Gilason tarnauja Chicagos miesto policijoj. Jie išaugino ir išmokslino savo vaikus.

## Sandariečių Draugingas Vakaras Įvyks Šeštad. Kovo 30 Dieną

### Kviečiami Atsilankyti Suaugę ir Jaunieji į Viking Ballroom

Pasveikinti ateinantį pavasarį, Sandaros choras rengia linksmią pramogą šeštadienį, kovo 30 dieną, Viking Ballroom, prie 69 gatvės ir Emerald Ave. Visi jauni ir senesni kviečiami atsilankyti. Įžanga tik 35 centai ypatai. Bus programa, šokiai ir vaišės. Rengimo komisija užtikrina, jog visiems svečiams yra garantuotas "good time.'"

## Bendras Iškilmių K-tas Išdavė Atskaitas Ir Baigė Darbą.

### Padėkos Žodis Chicagos Lietuvių Visuomenei

Lietuvos Nepriklausomybės Minėjimo Dienos Komitetas, kurį suorganizavo konsulas P. Daužvardis, jau užbaigė savo darbą ir per pereitą susirinkimą Konsulate likvidavosi. Per paruoštą minėjimo dieną gryno pelno Vilniečių naudai buvo padaryta $664.-15.

Komitetas dar kartą nori išreikšti padėką Pirmyn, Birutės ir Vyčiu chorams. Taipgi solistams: poniom G. Giedraitienei ir Barbara Darlys, ir Antanui Kaminskui. Legionieriai iš DariausGirėno Posto gražiai sutvarkė atsilankiusią minią žmonių, o jų juniorų benas puikiai išpildė dalį programo. Su kooperacija visų laikraščių ir radio valandų, šis patriotinis darbas buvo sekmingai atliktas.

Manoma, kad konsulas ir sekančiais metais neatsisakys sušaukti bendrą komitetą suorganizuoti ir išpildyti tinkamą minėjimo dieną švęsti Lietuvos Nepriklausomybę.

**Dr. Rakauskas, Pirm.**
**Adv. Savickas, Rašt.**

## Krisdamas Ant Ledo Sulaužė Ranką

Dviejų metų Leroy Stanis, 1123 W. 31 St. krisdamas ant ledo sulaužė sau rankutę ir buvo nuvežtas į ligoninę.

Ju duktė Adeline yra baigusi advukaturą, o sunus Robertas lanko militarę akademiją.

# Musu Pačiu Reikalai

### Apie Pabaudą

Dr. A. L. Graičiunas nusiskundžia, kad SLA. Pildoma Taryba vietoje teisti "Tėvynės" redaktorių, nuteisė jį, Graičiuną, ir prašalino iš distrikto organizatoriaus vietos.

Well, daktare, kas nekaltai nukenčia tam bausmė nėra skaudi.

### Merginų Atsakymas

Priepuolamai aš užklausiau vienos merginos:

—Ar Tamsta rukai?

—Ne.

—Ar vartoji svaiginančius gėrimus?

—Ne.

—Ar važiniejęs su vaikinais?

—Irgi Ne.

—Tai ką gi jus pagaliau darot?

—Niekad nesakau teisybės apie tai ką aš darau...

### Sustiprino Pozicijas

Kaikurie lietuviai džiaugiasi, kad finai pralaimėjo ir pasidavė Sov, Rusijai. Tai esąs dar vienas darbininkų — proletarų triumfas.

Beabejo, kuo daugiau pavergta ir išnaikinta laisvų žmonių, tuo stipriau jaučiasi Kremliuje Stalinas.

### Sidabrinis Jubieliejus

Girdėjome, jog nekaltų bernelių dvasios vadas rengia iškilmingą 25 metų burdingėriavimo jubiliejų. Į pramogą bus užkviestos ir moterys, kurios negyvena su savo vyrais.

### Išrištas Klausimas

Dideli ginčiai iškilo klausime kur rengti SLA. seimą: Lietuvių Auditorijoj, ar vidurmesty?

Atsakymas labai lengvas: slapti pasitarimai tebuna viešbuty, o atviros sesijos—musų auditorijoj. **Aitvaras.**

## Lietuvių Vaizbos Butas Sudarė Kelias Ministerijas

### Rengia Bankietą Pagerbimui Lietuvos Konsulo p-no P. Daužvardžio

Lietuvos Vaizbos Buto 1940 metų valdyba ir direktoriai laikė savo pirmą šių metų susirinkimą pirmininko M. Narvido namuose.

Susirinkimą atidarė ir labai tvarkiai vedė p. Narvidas. Naujas raštininkas, John Pakel, tinkamai visą tai užrašė. P-nas Narvidas rekomendavo sekančius direktorius užimti "ministerių" vietas: J. P. Varkala, Public ir Foreign Relations, Wm. J. Kareiva, Ways and Means, Adv. A. A. Slakis, Business and Commerce, Leo Norkus, Entertainment, B. R. Pietkievicz, Membership, Al. Kumskis, Athletics, D. Kuraitis, Reception, A. J. Valonis, Finance, W. B. Sebastian — Publicity.

Susirinkusieji labai rimtai viską svarstė ir visus pirminin ko p. Narvido pasiulymus vien balsiai priėmė: butent — surengti p. Konsului P. Daužvar džiui pagerbimo bankietą, atėjus vasarai surengti tinkamą išvažiavimą, rudenį surengti kitą bankietą narių artimesniam susipažinimui, spau sdinti ir siųsti tinkamus Kalėdų pasveikinimus ir prirengti Kalėdų krepšius del bednuomenės.

Po susirinkimo, direktorius ir jų žmonas ponai Narvidai labai puikiai pavaišino.

**W. B. Sebastian.**


**Dr. Margeris**
**3325 S. Halsted St.**
Valandos: nuo 10 r. iki 2 po pietų ir nuo 6 iki 8 vakaro.
Šventadieniais tik susitarus
Phone YARds 7299


## Sandaros Choras Užkviečia Visus Sandariečius Į Savo Šokius Kovo 30 dieną, Viking Ballroom, Kampas 69th and Emerald Avenue.

## Aiškina, Kad SLA. Seimui Vieta Ne Vidurmiesty, Bet L. Auditorijoj.

Noriu atkreipti SLA. narių atydą į sekantį reikalą. Laikraščiuose buvo paskelbta, jog SLA. 6-tas apskritys paėmė salę susivienijimo seimui vidurmiesty. Man net nuostabu, kad Chicagos "patriotai" nubėgo pas svetimtaučius, nors patys nuolat kartoja obalsį: "Savas pas savą". Dabar žiurėkit kokiais pasirodė tie musų seimo rengėjai. Turėdami gražią Lietuvių Auditoriją, jie pasirinko vidurmiestį.

Už tokį jų pasielgimą visi nariai turėtų juos pasmerkti. Mano supratimu geresnės vietos, kaip Lietuvių Auditorija nerasime, nes ji yra pačiame lietuvių centre, kur visiems lengva privažiuoti ir sueiti su saviškiais.

Aš dalyvavau 1930 metų seime ir man patiko Lietuvių Auditorija. Nesuprantu kas pasidarė su tais SLA. 6-to apskričio vadais, kad teršia savo lizdą ir sauvališkai elgiasi. Tas nesuteikia nieko gero musų organizacijai; priešingai įvyksta didesnė demoralizacija ir nepasitenkinimas.

Todėl susivienijimo nariai, ypač Chicagos turėtų reikalauti, kad seimas įvyktų dailioj Lietuvių Auditorijoj, o ne kur nors tarp svetimtaučių. Seimas tai musų šventė ir ją turėtumem praleisti tarp savųjų. — **Petras Rauktis.**

Springfield, Ill.


LENOLIUM laid free. Rep. 5244. Felt base, 39c., inlaid style 69c, Inlaid 98c. Credit 3 to 12 months to pay.

**AUTOMOBILISTŲ ATYDAI!**
Kuomet Jusų Automobilis Netvarkoj Kreipkitės Prie
**A. Kielos**
**3613 S. Halsted St.**
Jis Taiso Motorus, Brakes (stabdžius), Fenderius ištaiso ir suveldina (suvirina), maliavoja ir atlieka visus kitus taisymo darbus.
KAINA PRIEINAMA
Darbas Garantuotas

**AUDITORIUM RESTAURANT**
**3131 S. Halsted St.**

LIETUVIŠKI ir AMERIKONIŠKI VALGIAI SU GERIAUSIU SKONIU.
MANDAGUS PATARNAVIMAS.
P. Balčiunas ir M. Kovarski, Sav.

**GARSINKITĖS "SANDAROJE"**

Tel. YARds 3146
VALANDOS: Nuo 11 iki 12, 2 iki 4 ir 7 iki 9
Pirmadieniai: 2 iki 4 ir 7 iki 9
Šventadieniais: 11 iki 12
**Dr. V. A. Šimkus**
GYDYTOJAS ir CHIRURGAS
ir Akinius Pritaiko
3343 S. HALSTED ST.

Phone Calumet 7358
**DR. M. ZILVITIS**
DENTISTAS
3243 South Halsted Street

Tel. Yards 3557
**DR. J. MOCKUS**
LIETUVIS DENTISTAS
3401 So. Halsted St. Chicago
Hours: 9-12 2-5 6:30 to 8:30
No Office Hours Wednesday

Phone Canal J122
**DR. STANLEY JAKUBS**
DENTISTAS
2201 West 22nd Street
CHICAGO, ILL.
Ofiso valandos:
Nuo 9:30 iki 12; 1—5 ir 6—8
Rez. 8342 So. Marshfield Ave.
Phone Beverly 1868


## LIETUVIAI DAKTARAI

### AMERIKOS LIETUVIŲ DAKTARŲ DRAUGIJOS NARIAI


Phone REPublic 2266
**Dr. K. Drangelis**
DENTISTAS
2403 West 63rd Street
Kampas 63rd ir Western Ave.

Phone PROspect 1028
**DR. J. J. KOWAR**
(KOWARSKAS)
GYDYTOJAS ir CHIRURGAS
2403 West 63rd Street
CHICAGO, ILL.
Ofiso valandos: 2—4 ir 7—9 vak.
Nedėlioj ir Seredoj pagal sutartį
Rez. ir Ofisas 2359 So. Leavitt St.
Tel. Canal 0706

**Dr. J. J. Simkus**
DENTIST
1821 So. Halsted Street
Canal 0257
Tues., Thurs., Fri.
2808 West 63rd Street
Mon., Wed., Sat.
Hemlock 6117
CHICAGO, ILL.

**I. E. MAKARAS M. D.**
Tel. Pullman 1193 ir 8277
10758 So. Michigan Ave.
ROSELAND-CHICAGO, ILL.
GYDYTOJAS ir CHIRURGAS

Victory 1522
**DR. J. KULIS**
Valandos:
9 iki 12 a.m.—6 iki 9 p.m.
LIETUVIS GYDYTOJAS IR CHIRURGAS
3259 So. Halsted St. Chicago

Ofiso Tel. Victory 3687
**DR. J. P. POSKA**
GYDYTOJAS IR CHIRURGAS
3133 S. Halsted St. Chicago
Ofiso valandos:
Nuo 9 iki 12 dieną ir — 7 iki 9 vak
Išskyrus Antr-nio ir Ketvirt. vak
Rez. 6504 So. Artesian Avenue
Telefonas Hemlock 2374
Res. valandos: 3 iki 6 vakare
Antradieniais ir Šešt. 3 iki 9 vak

Tel. Canal 0257
**Dr. P. Z. Zalatoris**
GYDYTOJAS IR CHIRURGAS
Ofiso valandos:
10:30 iki 12 val. rytais
1 iki 3 val. po pietų
6 iki 9 val. vakarais.
Sekmadieniais: 9 iki 12 val. rytais
Ofisas:
1821 So. Halsted Street
Telefonas Canal 0257
Rezidencija:
6660 So. Artesian Avenue
Telefonas Prospect 6689

Phone Canal 6122
**DR. S. BIEŽIS**
GYDYTOJAS ir CHIRURGAS
2201 W. 22nd Street
CHICAGO, ILL.
Ofiso valandos: nuo 1—3 ir 7—9
Seredomis ir Nedėl. pagal sutartį
Rez. 6631 So. Californija Avenue
Telefonas Republic 7868

YARds 4787
**DR. STRIKOL'IS**
GYDYTOJAS ir CHIRURGAS
Ofisas: 4645 So. Ashland Avenue
Ofiso valandos:
Nuo 2 iki 4 ir nuo 6 iki 8 val. va
Nedėliomis pagal sutartį
Namų Tel: Prospect 1930

Phone VICtory 2514
**Dr. A. J. Zimontas**
Seniausias Lietuvis
DENTISTAS
3252 So. Halsted St.

Phone LAFayette 8016
**Dr. Alex. J. Shimkus**
GYDYTOJAS IR CHIRURGAS
Ofisas ir Rezidencija
4300 S. Fairfield Ave.
CHICAGO, ILL.
Ofiso valandos: Atdara visą dieną — 24 valandų Patarnavimas

YARds 2246
**DR. C. Z. VEZEL'IS**
DENTISTAS
4645 So. Ashland Ave.
arti 47th Street
Valandos nuo 9 iki 8 vakare
Seredoj pagal sutartį.

Phone YARds 5921
Rez. Tel. KENwood 5107
**DR. BERTASH**
756 W. 35th Street
Cor. of 35th and Halsted Sts.
Ofiso valandos nuo 1-3; 6:30-8 v
Nedėldieniais pagal sutartį.

Phone Hemlock 2061
**Dr. Joseph Kella**
Dentistas
6558 So. Western Ave., Chicago
Valandos nuo 9 iki 8 vakaro
Nedėliomis pagal sutartį


## ADVOKATAI


Phone Central 1824
**A. A. SLAKIS**
LIETUVIS ADVOKATAS
7 South Dearborn Street
Kambarys 1230
Chicago, Illinois
Res. Tel. Hyde Park 3395

Phone Boulevard 3697
**LEON S. MIKELONS**
LIETUVIS ADVOKATAS
3317 So. Halsted St.
Chicago, Illnois

**OLIS IR VASALLE**
ADVOKATAI
134 No. La Salle St., Suite 1308
Vakarais tik Ketvirtadieniais
3252 So. Halsted St.
Tel. Calumet 6945

**JOHN B. BORDEN**
LIETUVIS ADVOKATAS
2201 W. Cermak Road (W. 22 St.)
Ofiso valandos: Kasdien nuo 9 iki 5
Vakarais: Panedėlio, Seredos ir Pėtnyčios 6 iki 9
Telefonas Canal 1175
Namai: 6459 S. Rockwell St.
Telefonas Republic 9600


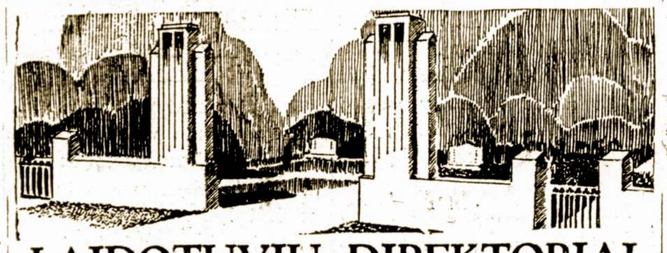


**LAIDOTUVIU DIREKTORIAI**
— NARIAI —
CHICAGOS IR CICEROS LIETUVIŲ LAIDOTUVIŲ DIREKTORIŲ ASSOCIACIJOS

Ambulancų Patarnavimas Dieną ir Naktį
Turime Koplyčias Visose Miesto Dalyse

**A. PETKUS**
1410 So. 49th Ct., Cicero, Ill. — Phone Cicero 2109

**A. M. PHILLIPS**
3307 So. Lituanica Avenue — YARds 4908

**ALBERT V. PETKUS**
4704 So. Western Ave. — Phone Lafayette 8024

**J. J. ZOLP**
1646 West 46th Street — Phone Yards 0781-0782

**LACHAWICZ IR SUNUS**
2314 West 23rd Place — Phone CANal 2515
SKYRIUS: 42-44 East 108th St. — Phone Pullman 1270

**P. J. RIDIKAS**
3354 So. Halsted Street — YARds 1419

**J. LULEVIČIUS**
4348 So. California Ave. — Phone Lafayette 3572

**S. P. MAŽEIKA**
3319 So. Lituanica Ave. — Phone Yards 1138

LAIDOTUVIŲ DIREKTORIUS
**John F. Eudeikis**
SENIAUSIA IR DIDŽIAUSIA LAIDOTUVIŲ ĮSTAIGA
**AMBULANCE**
DIENĄ IR NAKTĮ
**Visi Tel. Yards 1741-1742**
4605-07 So. Harmitage Ave.
4447 South Fairfield Ave.
Tel. LAFayette 0727
**DYKAI** Koplyčios visose Chicagos dalyse


Klausykite musų radio programus Antradienio ir Šeštadienio rytais, 10:00 val. ryte, iš W.H.I.P. Stoties (1480-K) su Povilu Šaltimieru