SANDARA

THE LEAGUE

LITHUANIAN NEWSPAPER

SANDARA
Published by the Lithuanian National League of America
Consisting of 100 Branches Located in all Principal Cities of the United States
MAIN OFFICE
814 W. 33rd St., Chicago Ill.
Calumet 6191

METAI XXVII — PENKTADIENIS, BALANDŽ IO-APRIL 26 D., 1940 M. — No. 17

Bruožai

Rašo V. G.

LIETUVA JUOS PRIGLAUDŽIA.

JIEMS GALIMA, KITIEMS NE.

TIEK TAI YRA VERTI VYRAI!

Prieš kiek laiko į Vilnių atvyko grupė lenkų ir žydų, kurie pėsčiomis keliavo iš Krakuvos. Jie ėjo naktimis, o dieną slapstėsi ir ilsėjos pas ukininkus. Kaikurie pabėgėliai taip nuvargo, jog reikėjo patalpinti Vilniaus ligoninėse. Vienas jų — Ch. Sternberg jau mirė.

Taigi Lietuva vis dar suteikia prieglaudą visokiem varguoliam, nepaisant kokios tautos jie nebutų. Ką gi darysi; žmoniškumas to reikalauja.

Vėliausioj "Tėvynės" laidoj K. Jurgelionis gana charakteringai nušviečia del ko esamiems susivienijimo viršininkams lengviau laimėti rinkimus. Pasak jo:

"Rinkimų laiku Pildomoji Taryba galėjo ir dabar gali visokius pasigyrimus apie save rašyti 'Tėvynėje'. Bet niekam nebuvo leidžiama bent kokią kritikos pastabą padaryti 'Tėvynėje' apie atliktus ar neatliktus Pildomosios Tarybos darbus. Taipgi nebuvo leidžiama kokį nors naują kandidatą pasiulyti."

Čia dar ne viskas pasakyta. Ne tik, kad nebuvo leidžiama naujo kandidato pastatyti, bet jei tokis kandidatas išdrįso pats pasirodyti, tai jam tuojau grąsina suspendavimu arba prašalinimu iš SLA!

Prieš vieną teisėją Chicagoje buvo pastatytas Mykolas Povilaitis už tai kam kėlęs visokias avantiuras. Gindamas savę jis pareiškė, jog žmona norėjusi parduoti jį už $500. "Ar tai tiesa?" — paklausė teisėjas žmonos. "Tai melagystė! Atiduočiau jį už $50." — atsakė moteriškė.

Teisėjas nuo savęs pridurė, jog už tokį vyrą neduotų ir dviejų dolerių. Girdėdamas tą viską M. Povilaitis ėmė protestuoti, bet teisėjas sustabdė jį ir nubaudė $100.00.

Kam ne kam, bet vyrams sunku surasti šiandie teisybę.

J. Krasinskas praneša iš Worcester, Mass., jog surengtame vietinės ALT. Sandaros 16 kuopos bankiete dalyvavo apie 250 publikos. Garbės svečiu buvo teisėjas V. Laukaitis, kursi gražioj lietuvių kalboj prabilęs į susirinkusius ir palinkėjęs, kad visi tautiečiai burtusi po Sandaros vėliava.

Bulgarijos miestely Carewrod susispietęs tikras Babilonijos bokštas, nes ten gyvena: bulgarai, armenai, vokiečiai, albanai, čechai, rusai, holandai lenkai, totoriai, vengrai ir turkai. Beveik tiek pat yra ir bažnyčių. Nežiurint į tokį mišinį tam miestely viskas ramu. Ar nebut gerai jei ir visa Europa paimtų iš jo pavyzdį ir užmirštų apie karus?

Dabartiniu laiku po Amerikos lietuvių kolonijas važinėja broliai Motuzai rodydami krutamus paveikslus iš Lietuvos. Ypatingos istorinės vertės turi filma apie Lietuvos kariuomenės įžengimą į Vilnių.

Jeigu kuri kolonija dar nepakvietė brolių Motuzų, tai tą padarykite tuojau. Pakvietimus galite siųsti per Sandarą arba jiems tiesioginiai.

Norvegijoj pradeda išsivystyti dideli mušiai. Toji šalis, kuri per šimtą metų nematė karo ir nebuvo jam pasiruošus, dabar turi grumtis su mechanizuota vokiečių armija. Tiesa, norvegams ateina į pagelbą anglai, bet kol pastarieji privež užtektinai kareivių ir amunicijos, Norvegija gali atsidurti Hitlerio rankose.

Anglai Ruošiasi Smarkioms Kautynėms Norvegijoje

Svarbesni Pasaulio Ivykiai

Anglija Pažadėjo Paramą Švedams

Londonas. — Anglijos valdžia pranešė Švedijos atstovui, kad jeigu Hitleris užpultų Švediją, anglai tuojau stos ją ginti.

Bet kaip jie tą padarys, kuomet neturi užtektinai kariuomenės apginti tokią Norvegiją?

Gaudo Vokiečių Laivyną Baltijoj

Paryžius. — Prancuzų karo ministeris užtikrino, jog vokiečiai dar neturi liuoso kelio į Norvegiją.

Alijantų laivynas patroliuoja Norvegijos pakrantes ir gaudo vokiečių laivus.

"Daugiau Nesitrauksim" Sako Norvegai

Stockholm.—Norvegų armijos vadovybė išleido atsišaukimą, kuriame sakoma, jog pasitraukimas baigtas ir jog neužilgo bus pradėti puolimai.

Afrikos Kariuomenė į Norvegiją

Prancuzų svetimšalių legionas "Foreign Legion" dalis tapo perkelta iš karštosios Afrikos į šaltąją Norvegiją.

Toks skirtumas klimate ne kaip atsilieps į tuos karioutojus.

Perka Orlaivius Suvienytose Valstijose

Washington, D. C.—Prancuzų ir anglų valdžios atstovai pareiškė, jog šioj šaly jie turi užsakę 4000 orlaivių, kurie kainuos 200,000,000 dolerių.

— Egipte, kur saulė smarkiai kaitina, garinės mašinos nereikalauja kuro.

Suvienytų Valstijų Aukščiausio Teismo Nariai. Sėdi iš Kairės į Dešinę: Owen I. Roberts, Jamse McReynolds, Charles Hughes, Harlan Stone ir Hugo Black. Stovi Antroj Eilėj: W. Douglas, Stanley Reed, Felix Frankfurter, Frank Murphy.

VILNIUJE TEISIA SAMOKSLO DALYVIUS

Sv. Rusija Jau Pradeda Bijoti Hitlerio

Maskva. — Sov. laikarštis "Trud" įdėjo straipsnį, kuriame pareiškiama daug prielankumo Prancuzijai. Esą Sovietų Rusijos ir Prancuzijos interesai visam žemės kamuoly niekur nesusiduria ir karas tarp tų dviejų šalių nieko gero nelemtų.

Maskvos laikraščiai taip pat su pasitenkinimu pažymėjo, jog tarp rusų ir anglų prasideda prekybos derybos. Atrodo, jog Stalinas pamatė, kad su Hitleriu toli nenueisi. Daugiausia išgąsdino ir užpykino bolševikus, tai Hitlerio užsimojimas pasigrobti Sandinaviją. Bolševikų nanymu, Hitleris turėjęs atsiklausti Stalino pirm negu jis puls Norvegiją. To jis nepadaręs ir štai del ko Maskva dabar visomis priemonėmis bando pasigerinti Anglijai ir Prancuzijai.

Išsikraustę Vokiečiai Sveikina Estijos Prezidentą

Talinas. — Estijos valstybės prezidentas Petsas gavo iš Paznanės tokį raštą: "Buvę Estijos respublikos piliečiai, kurie dabar gyvena D. Vokietijoje, Poznanės mieste, prisimena Jus, Pone Valstybės Prezidente, su didele pagarba ir dėkingumu. Mums Estijoje išgyventas laikas yra brangus ir pilnas atsiminimų. Mes prašome Jus priimti širdingiausius sveikinimus. Mes linkime Estijos respublikai ir Jums, Pone Prezidente, ateityje dar daugiau laimės ir ilgo gyvenimo".

Sprogo Du Vokiečių Laivai

Du vokiečių prekybiniai laivai, vienas 3000 tonų, kitas—6000 ekspliodavo ir paskendo netoli Danijos pakrančių.

Kariuomenės Teismas Svarsto Suokalbio Vadų Bylą

LENKŲ KARINĖS ORGANIZACIJOS TIKSLAS BUVO ATSIIMTI VILNIŲ

(Nuo Musų Korespondento)

Vilnius.—Neseniai atvaduotoj Lietuvos sostinėj prasidėjo svarstymas garsios politinės bylos, kuri parodo lenkų militaristų ožio užsispyrimą ir sykiu kvailumą.

Lietuvos karo teismas patraukė atsakomybėn "Kariaujančios Lenkijos" Sąjungos vadus —tris vyrus ir tris moteris, kurie konspiravo padaryti Vilniuje "putčą" ir paimti miestą į savo rankas.

Iš viso buvo suimta apie 300 tos slaptos organizacijos narių. Bet dauguma jų buvo tuojau paleista, kaipo nesubrendėliai ir pasidavę kitų įtakai. Gimnazijų mokiniai, studentai ir šiaip jau triukšmaujantis elementas gavo pasėdėti kalėjime kelias dienas ir paskiau grįžo į namus.

Bet suokalbio vadams nebus taip lengva išsisukti. Lenkai surado jiems geriausius lietuvius advokatus ir tie bandys apginti "baimės apimtus ir desperacijon patekusius patriotus."

Ištikro tas ruošiamas "putčas" atrodė kaip puskvailių darbas. Lenkams nebuvo jokios progos pasigriebti Vilnių, kuriam užtektinai yra lietuvių milicijos ir kariuomenės, kad į dvi valandas viską nuramint.

Bet lenkų "unoras" reikalauja keršto ir suokalbių. Jie manė pagarsėti visam sviete savo "didvyrišku" žygiu. Vienok tie užsimojimai neišdegė ir dabar kai kam reikės už tai atsakyti.

Jei ne tas kvailas suokalbis lenkai šiandie turėtų Vilniuje daugiau teisių, negu, kad jie turi.

Gen. Stasys Raštikis Rezignavo

Kaunas, balandžio 23 d.—Brig. gen. Stasys Raštikis pasitraukė iš kariuomenės vado pareigų. Nauju kariuomenės vadu paskirtas, iki šiol laikinai tas pareigas ėjęs, div. gen. Vincas Vitkauskas.

SLA Balsavimai Artinas Prie Pabaigos; Skirtumai Balsų Labai Maži

BAGOČIUS BAIGIA PRISIVYTI LAUKAITĮ

Nepaprastai Daug Balsų Paduota už Viniką

Musų surinktomis žiniomis iš SLA. 280 kuopų, balsavimų pasekmės į Pildomą Tarybą yra sekančios:

Į Prezidentą:

V. Laukaitis gavo	2760
F. Bagočius	2683
J. Miliauskas	807

Į Vice-Prezidentą:

V. Kerševičius	2917
J. Mažukna	3105

Į Sekretorių:

M. Vinikas	3728
D. Pilka	1709
K. Michelsonas	876

Į Iždininką:

J. Bačiunas	2635
K. Gugis	2783
J. Žebris	832

Į Iždo Globėjus:

S. Mockus	3397
E. Mikužiutė	2548
P. Dargis	2516
J. Brazauskas	2280
Januškevičius	963

Į Daktarą Kvotėją:

Dr. S. Biežis	2432
Dr. Stanislow	2460
Dr. Graičunas	1131

Chicago, Ill. — Apie 200 Bowman Pieno kompanijos išvežiotojų išėjo į streiką del to, kad kompanija atleidusi unijistus ir pasamdžiusi "skebus."

Krausto Iš Vilniaus Pabėgėlius Į Kitas Lietuvos Dalis

Vilnius.—Pavasariui atėjus, karo pabėgėliai, kurie buvo užplukdę Vilnių, keliami į kitas Lietuvos dalis.

Gelžkelininkai pasiųsti į Kibartus, studentai į Žagarę, buvę kariai į Rokiškį. Apie 500 lenkų išvyko į vokiečių užimtą plotą.

Nori Prailginti Darbo Valandas 1 Milionui Darbininkų

Washington, D. C.—Atstovų Butas pradėjo svarstyti pakeitimą įstatymo apie atlyginimo minimumą ir darbo valandų skaičių.

Pietinių valstijų atstovai užsispyrė, kad valdžia neturi teisės kištis į darbdavių sutartį su samdiniais. Taip pat jie reikalavo, kad 30 centų į valandą minimumas, kuris paliečia vieną milioną darbininkų, butų panaikintas.

Netikėjo, jog Moteris Gali Turėti Tiek Pinigų

Pittsburgh, Pa. — Šiomis dienomis vienam teisme buvo negrinėjama įdomi byla. States Attorney arba prokuroras patraukė atsakomybėn advokatą Norwood Long už tai, kad jis išviliojęs $528.00 iš Stellos Pistorius, kurios vyras dirbo prie pašalpos darbų — WPA.

Kaltinamojo gynėjas atsikreipė į jury tokiu klausimu: "Ar gi jus tikite, kad toji biedna moteriškė galėjo turėti pančekoj tiek daug pinigų?" Jury pirmininkas tuojau atsakė: "Aš negaliu tikėti".

Prokuroras užpyko tokiu jury vienpusiškumu ir paleido ją. Dabar bus renkami nauji prisaikinti teisėjai ir byla prasidės iš naujo.

Lietuvos Ukis Nugali Visokias Kliutis.

Ministras pirmininkas A. Merkys pasakė kalbą "Pienocentro" suvažiavime, kuriame dalyvavo 615 atstovų. A. Merkys iškėlė milžinišką Lietuvos ukio pažangą. Lietuvos ukininkas, atydžiai sekdamas ir pasiduodamas vyriausybės agronomų nurodymams, praktikoje jau įsitikrino progresyvinio ukio vedimo naudingumu.

Ministras pirmininkas skatino ir toliau vystyti iki šiol parodytą darbštumą ir intensyvinti gamybą. Toliau savo kalboje minstras pabrėžė lojalų SSSR su Letuva sutarčių vykdymą.

Alijantai Dar Ne Spėjo Atsigabenti Užtektinai Kariuomenės

VOKIEČIŲ SMARKIOS ATAKIOS ATMETĖ KELIOSE VIETOSE ANGLUS

Bet Mušiuose Kol Kas Dalyvauja Tik Mažas Kariuomenės Skaičius

Stockholmas. — Apie karą Norvegijoje pastaromis dienomis buvo paleista visokių gandų. Vieni pranešimai tikrino, jog anglams pasisekė atstumti keliose vietose vokiečius ir apsupti svarbų Trondheim uostą, užmitą plotą.
vai ir stiprus garnizonas.

Vėliau Amerikos korespondentai patyrė, jog naziai atstumė anglus keliasdešimts mylių Norvegijos centre. Vienas anglų batalionas, skaičiuje 1,500 žmonių tapęs visai išblaškytas ir sunaikintas. Po šio įvykio nazių maršas iš pietų į šiaurę tęsiasi be pertraukos.

Tai yra viena medalio pusė. Iš Švedijos telegramos sako, jog vokiečiai toli gražu, netriumfuoja. Ten kur sąjungininkai neturi sukoncentravę kariuomenės, naziai šį tą laimi, bet daugumoje vietų patys norvegai sugeba atsilaikyti.

Iki šiam laikui anglams ir norvegams truko orlaivių ir kanuolių. Visi geresni aeroplanai pateko į vokiečių rankas, o kanuolių anglai nebuvo spėję atgabenti.

Bet norvegai greitai įrengė naujus aerodromus ir anglų orlaiviai jau liuosai skraido Norvegijos padangėj. Taip pat atvyksta ir nauji kariuomenės buriai.

Karo laimėjimai Norvegijoj priklausys nuo to, kuri pusė greičiaus ir daugiau pristatys kariuomenės ir ginklų.

Ko Reikalavo Hitleris Iš Norvegų?

Kai vokiečių orlaiviai jau skraidė virš Norvegijos, o jų kariuomenė jau buvo išlipusi pakrantėse, Berlynas įteikė norvegų valdžiai tokius reikalavimus:

1. Norvegų armija, visos tvirtovės ir laivynas pereina vokiečių žinion.

2. Vokiečiai uždeda cenzurą laikraščiams ir radio stotims.

3. Kraštą valdo nazių paskirtieji žmonės; prekyba vedama tik su Vokietija.

Norvegų parlamentas, gavęs tokį ultimatumą buvo veik sutikęs juos priimti, tačiau karalius Haakon griežtai pasipriešino nusileidimui ir tokiu būdu karas prasidėjo.

SANDARA

THE LEAGUE

LITHUANIAN NEWSPAPER

LITHUANIAN WEEKLY NEWSPAPER
Published Every Friday by the
LITHUANIAN NATIONAL LEAGUE of AMERICA

Editorial Office:
814 West 33rd St., Chicago, Ill. Telephone Calumet 6191

SUBSCRIPTION RATES:
In The United Stater per year $2.00
In Canada and All Foreign Countries per year $3.00

Entered as second class matter OCTOBER 25th, 1928, at the Post Office at Chicago, Illinois, under the ACT of MARCH 3, 1879.

Sandara yra Sąvaitinis Laikraštis, leidžiamas kas Penktadienis.
Sandara yra Organas Amerikos Lietuvių Tautinės Sandaros,
814 West 33rd Street, Chicago, Illinois.

UŽSAKYMO KAINA:
Suvienytose Valstijose metams $2.00
Užsienyje metams $3.00

Gen. S. Raštikio Pasitraukimas

Jau esame rašę Sandaroje, jog gen. Raštikis, kuris savo laiku buvo skaitomas papuliariškiausiu asmeniu Lietuvoje, bus priverstas pasitraukti iš kariuomenės vado pareigų. Taip ištikro ir atsitiko. Prieš keletą dienų iš Kauno atėjo telegrama, jog gen. S. Raštikis rezignavo, o jo vieton paskirtas gen. Vincas Vitkauskas.

Kad suprasti del ko ši permaina armijos vadovybėj sukėlė tiek daug spėliojimų, reikia prisiminti pereitų metų įvykius. Po Klaipėdos netekimo, gen. S. Raštikis įtikino prezidentą A. Smetoną, jog Lietuvai reikalinga koalicinė vyriausybė. Ir toki vyriausybė buvo sudaryta. Visame krašte kilo naujas entuziazmas ir džiaugsmas, kad pagaliau visiems piliečiams bus suteiktos lygios politinės teisės ir opozicijos žmonės įsileisti į ministerių kabinetą.

Bet valdančiosios grupės nusileidimas buvo tik laikinas. Ji tuojau atsigriebė ir vėl pasuko senąją kryptim į autoritetinį režimą. Kaip tik tuo laiku Sov. Rusija atsiuntė Lietuvon savo kariuomenę, kuri negalėjo nepaveikti į Lietuvos vidujinį gyvenimą. Gen. Raštikio įtaka sumažėjo. Jis jau nedrįso viešai ginti koalicinės valdžios ideją ir pasiėmė ilgas atostogas, po kurių visai rezignavo.

Taigi liaudininkai ir krikščionys-demokratai dar turės ilgokai palaukti iki jiems bus pripažintos lygios teisės su tautininkais. Nei Voketija, nei Sov. Rusija pilnos demokratijos Lietuvoj nepageidauja. Todel Lietuvos liaudžiai teks palaukti iki Europoj nustos siautusios audros ir tik tuomet grįžti prie pilnos demokratijos.

Pirmieji Žingsniai Yra Sunkiausi

Po ilgų derybų ir svarstymų Chicagoje pagaliau susiorganizavo bendras Vilniui šelpti komitetas, į kurį įėjo įvairių srovių atstovai. Nors reikalas visiems aiškus ir nors visi lietuviai supranta, jog pagelba atvaduotiems broliams yra reikalinga, tačiau ėmė keturias savaites susitarti ir išrinkti valdybą. Tokį žaibo "greitumą" galime išaiškinti tik musų dideliais norais gelbėti ir nemokėjimu susikalbėti.

Iš seniau užsilikę įtarimai, kurie kaip kokia pikta dvasia slankioja kiekvienoj bendroj sueigoj—užtemdo ir patį svarbiausį reikalą. Iki šiam laikui Amerikos lietuviai neturi centro, kuris kalbėtų visos išeivijos vardu ir butų pasirengęs suteikti tinkamą paramą Lietuvai. Daugumoje atvėjų mes žaidžiam diskusijomis, pasigirimais ir manome, jog pas mus viskas taip gerai, kad nieko negalima nei pridėti, nei atimti.

Akivaizdoj šių faktų ir naujai suorganizuotam Vilniui šelpti komitetui teks pavartoti nemažai takto ir diplomatijos, kad išvengti tų uolų, kurios nesykį jau buvo sugriovusios bendrąjį darbą. Mes iš savo pusės remsime tą komitetą visomis išgalėmis, tikėdami kad ir kiti padarys tą patį. Vilniaus krašto žmonėms reikalinga skubi parama, o labdarybė juk nepripažįsta srovinių skirtumų arba asmeniškų ambicijų.

Įvairios Profesijos ir Musų Jaunimas

Sakoma, jog Amerikoj yra 22,000 budų padaryti pragyvenimą, tačiau mums yra žinoma tik maža jų dalis. Senesniais laikais lietuvių šeimos svajojo išleisti savo sunų į kunigus, o dukterims suteikti gerą kraitį. Vėliau atsirado dvi kitos profesijos: advokatai ir daktarai. Tėvams buvo didelė garbė, jei jų sunus tampa nariu vienoj tų profesijų. Taip laipsniškai įsigijom nemažai advokatų ir daktarų, kurie šiandie lošia tokią žymią rolę musų tautiniam judėjime.

Laikui bėgant lietuvių jaunimas pradėjo mokintis inžinerijos, orlaivininkystės, vaistininko ir kitokių specialybių. Jau turime žymių ypatų ir šiose srityse. Pasilieka dar viena profesija, kuri gal but pati svarbiausia iš visų, tai biznio. Nedaug ir labai nedaug tėvų leidžia vaikus studijuoti vieną ar kitą biznio šaką. O tuom tarpu musų jaunimas čia gali daugiausiai pasižymėti. Nemanykim kad lietuviai neturi gabumų prasimuštį prekyboje arba pramonėj. Gabumų pas mus yra, tik juos mes mažai tenaudojam.

Ar Jau Ruošiatės Atvykti į Seimus Chicagoje?

Kaip žinome šią vasarą Chicagoje įvyksta kelių lietuviškų organizacijų seimai. Pirmiausia bus ALT. Sandaros ir Tėvynės Mylėtojų Draugijos, o paskiau SLA. Išrinktieji delegatai, o taip pat ir svečiai kviečiami kuoskaitlingiausiai atvykti ir dalyvauti seimuose. Didesnės sueigos gali nudirbti daugiau darbų; iškelti naujų sumanymų ir patarimų.

Ypatingai mes kviečiame savo veikėjus dalyvauti Sandaros seime, kuris įvyksta šeštadieny ir sekmadieny, birželio 22—23 dienose. Tai bus Amerikos lietuvių tautinės šeimynos "reunion" arba paprastai kalbant—šventė.

Kaip Atrodo Toji Cenzura SLA.?

'Tėvynės' Cenzuravimas Ir Del Ko Nesutinka Su Tuom Jurgelionis

Pažiurėkit į Dalyką iš Abiejų Pusių.

Kadangi "Tėvynės" cenzuravimo klausimas tapo viešu dalyku ir jis dar galutinai neišrištas, tai norėčiau ir aš tarti žodį, kitą šiame reikale. Kaip žinome, SLA. prezidento Bagočiaus įsakymu iš "Tėvynės" buvo išmesta keleta K. Jurgelionio parašytų editorialų. Tas sukėlė nemažai visokių komentarų, o kai kur ir protestų.

F. Bagočius, norėdamas užbėgti kritikai už akių paskelbė pereitam "Tėvynės" numery, jog cenzuros susivienijimo organui nesą uždėta. Tai yra jo asmeniška interpretacija ir tam tikras politinis gestas, kad paveikti į tas kuopas, kurios dar nebalsavo į pildomą tarybą. Tačiau pirmesnis nutarimas, kurį priėmė pildoma taryba, kad pažaboti redaktorių pasilieka ir to nutarimo K. Jurgelionis nepripažįsta. Savo memorandume išsiutinėtam kaikuriems SLA. veikėjams, K. Jurgelionis pareiškia:

"Kalba apie tuos patvarkymus redaktoriui, kuriuos Pildoma Taryba priėmė yra kalba apie mažas pinkles, kuriomis norėta redaktorių paspausti po nagu kaip utėlę. Tie patvarkymai man skamba kaip senos bobos zirzėjimas savo vyrui ar vaikui: „Tas nevalia, ir tas nevalia, ir tas nevalia... Apie tą turi klaustis vienos tetos, apie tą kitos, apie tą trečios, ir nei žodžio neprasitarti prieš seną bobą". Ar koks vyras gali paisyti tokių zirzėjimų ir pasilikti vyru? Ar koks redaktorius gali bent kokį kurybinį darbą vesti su tokiais zirzėjimais?

Kada perskaičiau tuos zirzėjimus, iš pradžių buvau jais labai pritrenktas. Po to skaičiau juos keletą sykių, ir man jų prasmė tapo labai aiški. Jais išreikštas man pilniausias nepasitikėjimas parlamentarinėj ir visokioj kitokioj prasmėj. Jais norėta padaryti mano darbą negalimu, nes nėra pasauly žmogaus, kurs su tokiais patvarkymais galėtų vesti laikraštį tokį kaip Tėvynė. Jezuitiškoj formoj, paminant žmogaus ir teisėtai išrinkto viršininko teises, tai buvo reikalavimas, kad rezignuočiau.

Tai yra labai aišku, ir aš tą taip suprantu. Taip ir buvo. Jųs tik laukėt, kad aš gavęs tokius patvarkymus tuojaus rezignuočiau. Nemanydamas, kad aš galėsiu kitaip pasielgti, Bagočius savo oficialiu raštu buvo paskyręs ir redaktorių užimti mano vietą. Pamatęs, kad aš nerezignuoju, vėlesniame oficialiame laiške Pildomąjai Tarybai jis perstatė mane kaipo žmogų, kurs neteko proto. Visi Tarybos nariai gavo tą laišką. Norint išėsti viršininką iš jo vietos, perstatyti jį netekusiu proto yra 'libelous per se'.

Kalbėdamas per telefaną su Viniku, Bagočius sakęs, kad visiems savo veiksmams del redaktoriaus jis turįs pilną ‚Chicagos' pritarimą. Jis nesakė Grigaičio pritarimą. Jis sakė ‚Chicagos' pritarimą. Vėliau, ar tai matydamas, kad manęs taip negali išėsti, ar tai po narių protestų spaudimų ar tiesiog iš savo geros širdies, Bagočius liovėsi mane ėdęs, atsižadėjo savo cenzuros, ir ištiesė man draugingą ranką.

Aš nerezignavau del sekamų priežaščių:

Viena. Aš nerezignavau todėl, kad reikalavimą mano rezignacijos, nors jezuitiškai pridengtą, iš pusės Pildomosios Tarybos aš skaitau nepateisinamu ir neteisėtu. Jeigu aš bučiau prasikaltęs, Taryba galėtų mane apkaltinti ir teisti, bet tik duodant man apsigynimo teisę. Tai nebutų bešališkas teismas, kuriame teisėju butų užinteresuota pusė, bet visgi butų teismas, įstatymų numatytas, del kuroi nuosprendžio galima apeliuoti į seimą. Jeigu Taryba neišneša man apkaltinimų ir neduoda man teismo, ji nieko kito legaliai negali daryti, ir jos patvarkymai padaryti vien tuo tikslu, kad išėsti redaktorių, yra niekas kitas kaip nusižengimas prieš dorą, žemas mažučių piktų žmonių darbas. Pildomoj Taryboj ne visi žmonės yra mažučiai ir pikti, ir jie be abejo gailėsis, kad nesužiniai buvo įtraukti į nešvarąi intrigą.

Antra. Aš nerezignavau del to, kad aš nepaisau nei savo sveikatos nei gyvasties, bet nežiurint į viską, nežiurint į pinkles, intrigas ir godišių brutališką nusistatymą toliaus naudotis Susivienijimo pinigais be jokio atžvilgio į Susivienijimo naudą tik savo asmeniškai naudai, aš esu pasiryžęs atlikti savo misiją Susivienijime. To iš manęs laukia visi sąžiningi pažangus ir šviesus Susivienijimo nariai. Aš negaliu jų užvilti. Ir jei tik gyvas busiu, aš jų neužvilsiu. Ta man misija neišvengiamai rišasi su apvalymu ‚viršunių" dvokiančio tvarto.

Su mano čia atėjimu jau užsiraukė ne viena skylė, per kurią išvarvėdavo musų pomirtinių fondo pinigai. Bet tai buvo mažesnės skylės. Pasiliko didesnės, per kurias tebevarva musų mirties pinigai tukstančiais dolerių. Tos turi buti užkimštos. Visos skylės turi buti užkimštos. Ir aš nepaisau kas del to jausis ‚įžeistas', ar ‚nuskriaustas'. Tie ‚jauslus' įžeidimams žmonės užtektinai, per akis užtektinai pasinaudojo Susivienijimo apsileidimu, ir jeigu jie negali reformuotis ir nepasitenkina tuo lobiu, kurį iki šiol įsigijo, turi eit lauk. Susivienijimo pažangumas negali but toliaus tepamas korupcija. Tai yra pirmutinė sąlyga mano misijos pasisekimui, misijos, kuri siekia sukoncentruoti Susivienijime viską, kas yra gražu, dora ir pažangu lietuviuose.

Su Pildomąja Taryba aš neturėjau ir neturiu jokių barnių, jokių nesusipratimų jokiame klausime, kurs nepaliečia pinigus. Tiktai kada ateina pinigų klausimas, klausimas su kuriuo rišasi proga slaptai pasipelnyti tam ar kitam Pildomosios Tarybos tuzui, Pildomoji Taryba eina prieš mane ant peilių. Jie žino, kad aš juos visus permatau kiaurai. Mano kišimąsis į jų slaptus pelnus jie skaito ne ‚brolišku'. Jie turi omenėje brolių razbaininkų broliškumą. Bet aš niekad nebusiu vienas iš brolių razbaininkų. Kada aš kalbu apie broliškumą, aš nekalbu apie brolių razbaininkų brliškumą, aš kalbu apie visuotiną visų žmonių broliškumą, kaipo socialės dorovės pagrindą, skirtą vesti žmoniją į didesnę laimę."

Tokia tai yra K. Jurgelionio versija. Jis čia apgina savo pusę. SLA. Pildomoji Taryba, beabejo tars savo žodį, jei ne kur kitur, tai bent seime ir tuomet visas ginčas bus išrištas vienoj ar kitoj prasmėj. Nereikšdamas savo pritarimo nei K. Jurgelioniui, nei pildomai tarybai, aš noriu tik, kad susivienijimo nariai žinotų apie ką eina ginčas.

Dr. A. L. Graičunas.

TRUPINIAI

Visko Sutinka Tie Cenzo Rinkėjai.

Šiomis dienomis valdiški cenzo rinkėjai surado farmą pačiam New Yorko centre. Paklausykite kaip tai atsitiko? Nu gi štai kaip. Užlipęs ant vieno namo stogo "cenzorius" pastebėjo, jog čia auginama ne tik medukai, bet ir visokios daržovės. Farmos savininkas pareiškė, jog iš savo ukio turį $250.00 pelno į metus.

Su Liutais Nėra Štukų

Mažas vaikutis, Prescott, Arizonoj sumanė arčiau susipažinti su cirko liutais. Jis priėjo prie naro ir atsirėmė rankutėm. Tuom tarpu liutas užkabino jį su koja ir ėmė traukti į vidų. Į vaiko rėkimą atsiliepė tarnautojas Jack Russell. Jis šoko gelbėti, bet ir jį pagavo kitas liutas. Tik subėgus daugiau žmonių jie buvo ištraukti ir nuvežti į ligoninę.

Atgijo Nabašninkas

Graikijos teismas turės dabar išspręsti, ar Demetrius Malkias privalo mokėti už savo laidotuves ar tik už paprastą pasivažinėjimą. Jam susirgus sunus nuvežė jį į miestelį gydyti. Kadangi vakare prie nieko nebuvo galima prisišaukti, tai ligonį patalpino hotely, kuriam jis ir mirė.

Nusiminęs sunus pasamdė vežimą už $17.00 kad parvežtų į namus laidotuvėms. Grįžtant, nabašninkas atgijo ir sumanė pėsčias eiti likusią kelio dalį. Tačiau transportacijos savininkas užprotestavo ir pareikalavo pilno užmokesnio. Del to ir kilo visas kivirčas.

Karas Viską Pakeičia

Philadelphijos pradinėse mokyklose susiaurintas geografijos mokslas ir naujų žemlapių visai neperkama. Esą, valstybės, kurios šiandie dar gyvos, rytoj gali atsidurti po nazių ar bolševikų globa. Tai kam čia dar varginti vaikus ir bereikalingai leisti pinigus žemlapiams!

— Pirmutinį submariną arba povandeninį laivą išrado amerikonas David Bushnell, 1776 metais.

Žinios iš Lietuvos

Nešvarumas Vilniaus Miesto Krautuvėse

Vilnius gražus, bet nešvarus, ypač mažosios krautuvės, kurias dažniausia laiko žydai. Nešvara ypač ryški maisto parduotuvėse. Tokiose parduotuvėse be nešvaraus pardavėjo dar gausų kačių, mažų nešvarių vaikų. O maisto produktai tokioj parduotuvėj išdėstyti ant bufeto ir už bufeto, kad visokiam sutvėrimui lengvai prieinami.

Matyt, lenkų buvo jau taip priprasta, bet pas mus toks maisto produktų laikymas yra visai neleistinas. Kepyklos taip pat neturi specialių žnyplių minkstiems kepsniams imti, imama pirštais. Buva ir tokių atsitikimų, kad pardavėja atgnybia pirštais surio gabalą, atsikanda ir vėl padeda prie parduodamųjų maisto produktų.

Pieninės Vedėjas Buvo Pasisavinęs Apie 2 Tukst. Litų.

Julius Kazlauskas, budamas Pajesio pieno perdirbimo bendrovės pirmininku ir turėdamas įgaliojimą iš "Pienocentro" paimti 1 tukst. 902 lt., tuos pinigus paėmė ir pasisavino.

Už tai Kazlauskas patrauktas tieson. Kauno apygardos teismas Kazlausko bylą sprendė. Teismas Kazlauską pripažino kaltu, bet vertu pasigailėjimo, ir nubaudė šešiais mėnesiais paprast. kalėjimo.

— Prekyba su SSSR. dar labiau plečiama.

Vilniuje Nebebus Elgetaujančių.

Prieš karą, karo metu ir karui pasibaigus, Vilniuje atsirado daugybė įkyrių elgetų. Dabar Vilniaus mieste elgetauti uždrausta ir to uždraudimo nesilaiką, sulaikomi ir patalpinami į prieglaudas. Kadangi elgetų talpinimas į prieglaudas vykdomas visu stropumu, tai artimiausiomis dienomis Vilnaus gatvėse nebebus nė vieno elgėtos.

— Patvirtinti biudžetai Vilniaus miesto sumoje 27 milionų litų ir Kauno miesto 19 mil. litų.

BESIBYLINĖDAMAS TAIP ĮPYKO, KAD SAVO PRIEŠININKĄ UŽDUSINO.

Kurklių miestelio gyventojas Vacl. Kapčinskas pirma draugavo su V. Sulkaitė, del to Sulkaitė buvus pažadėjus savo namus užrašyti, bet vėliau pradėjo pyktis ir bylinėtis. Besibylinėdami taip įsipyko, kad Kapčinskas pasikvietęs Šulkaitę uždusino priegalvį jai ant burnos uždėjęs, o lavoną įmetė į Šventosios upę.

Apygardos teismas Kapčinską už šį nusikaltimą nubaudė visą amžių kalėti.

Nubaustas padavė apeliaciją Rumams, kurie apygardos teismo sprendimą pripažino klaidingu, nes Kapčinskas, žudydamas Šulkaitę, neturėjo pasipelnymo tikslo, o jei taip, tai įstatymai nenumato didesnės bausmės, kaip 15 metų sunk. darbų kalėjimo. Rumai Kapčinskui bausmę ir sumažino iki 15 metų.

VIETA, KUR CHICAGOS LIETUVIAI PERKA SAU ANGLIS

Mes užlaikom tik geriausios rušies anglis ir turim didelį pasirinkimą. Kainos labai prieinamos; užganėdinimas užtikrintas.

Vilija Coal Co.
3700 So. Spaulding Ave. :: Chicago, Ill.
LIETUVIŲ ĮSTAIGA.
Tel. Lafayette 2584.

STATYKITE!

Statome visokios rųšies naujus ir taisome senus namus. Viską darome ant lengvų išmokėjimų. Parupiname F.H.A. paskolas ant 10—15 ar 20 metų. Padarome planus, duodame išrokavimus ir kitus patarimus veltui. Reikale kreipkitės prie

JOHN PAKEL & CO.
GENERAL BUILDING CONTRACTORS
6816 S. Western Ave. Tel. Grovehill 0306

Lietuviai Amerikoj

SO. BOSTON, MASS.

Sandaros Pirmo Apskričio Suvažiavimas Gegužės 5 Dieną.

ALT. Sandaros I-mo apskričio pusmetinis suvažiavimas įvyks Gegužės 5 dieną, 1 val. po pietų, Sandaros svetainėj, So. Boston, Mass.

Broliai sandariečiai, dalyvaukime suvažiavime kuoskaitlingiausiai, nes turėsim daug svarbių dalykų aptarti, butent: organizacijos reikalai, be to, bus renkami atstovai į Sandaros Seimą, kuris įvyks birželio 22 ir 23 dienomis, Chicagoje.

Atstovų į Sandaros I-mo apskričio suvažiavimą kuopos gali siųsti kuodaugiausia, nes skaičius nėra apribotas.

Sandaros 7-ta kuopa ir Sandaros Moterių Klubas rengia bankietą delegatų priėmimui ir užtikrina, kad bankietas bus vienas iš geriausių. Delegatai prašomi atsivežti su savim ir pačiutes bei draugus.

— J. Arlauskas, Sekr.

Binghampton, N. Y.

Balsavimas SLA 50 kuopoj

Rinkimų rezultatai į SLA. pildomą tarybą sekanti:

Į Prezidentą:
F. Bagočius 27
V. Laukaitis 19
J. Miliauskas 6

Į Vice-Prezidentą:
J. Mažukna 29
V. Kerševičius 25

Į Sekretorių:
M. Vinikas 27
D. Pilka 17
K. Michelsonas ... 9

Į Iždininką:
K. Gugis 31
J. Bachunas 18
J. Žebris 6

Į Iždo Globėjus:
S. Mockus 26
E. Mikužiutė 24
P. Dargis 27
J. Brazauskas 16
J. Januškevičius 8
J. Urbonas 2

Į Daktarą Kvotėją:
Dr. J. Stanislow 27
Dr. S. Biežis 19
Dr. A. Graičunas 6

SLA. 50 kp. Narys.

Pittsburgh, Pa.

Suvaidins Komediją "Teta iš Amerikos"

Komisija Lietuvių Kambariui Į rengti buvo pasikvietusi Brolius Motuzus su Lietuvos paveikslais. Paveikslai buvo labai geri ir kaikurie žiurėtojai buvo taip sugriaudinti iš džiaugsmo, kada Lietuvos karuomenė įžengė į Vilnių, jog net apsiverkė.

Dabar komisija visu uolumu rengias prie lošimo komedijos "Teta iš Amerikos", kurią suloš Jaunųjų Lietuvių grupė. Pelnas eis Lietuvių Kambario naudai. Kambarys turės buti užbaigtas šiais metais.

Prasideda piknikai. Tur but 6 Soho draugijos turės pirmą išvažiavimą gegužės 26 dieną, Lietuvių Ukės gražiame darže, Willack, Pa. Tai bus Soho lietuvių diena. Gera muzika ir užkandžiai. — J. Virbickas.

Bridgeport, Conn.

Pasekmės Balsavimų į Pild. Tarybą SLA. 51 kuopoj

Į Prezidentą:
V. Laukaitis 16
F. Bagočius 0
J. Milauskas 4

Į Vice-Prezidentą:
J. Mažukna 3
V. Kerševičius 17

Į Sekretorių:
M. Vinikas 18
D. Pilka 0
K. Michelsonas 2

Į Iždininką:
K. Gugis 0
J. Bachunas 18
J. Žebris 2

Į Iždo Globėjus:
S. Mockus 16
E. Mikužiutė 0
P. Dargis 2
J. Brazauskas 15
J. Januškevičius 3
J. Urbonas 2

Į Daktarą Kvotėją:
Dr. Stanislow 6
Dr. Biežis 14
Dr. Graičunas 0

— A. S.

SO. BOSTON, MASS.

Kaip Gyvuoja Bostono Lietuviai Verslininkai

Naujausiai susikurusi Bostono lietuvių verslininkų organizacija gerai gyvuoja ir jau kelintą sykį pasirodo savo vykusiais parengimais. Paskutinis tokis parengimas įvyko balandžio 17 d. Tai buvo gražus bankietas, nario Čižausko įstaigoje, prie Braintree kelio. Suvažiavo skaitlingas burys žymesnių vietinių biznierių ir profesionalų iš Bostono ir apylinkės. Vieta yra moderniška ir svečiai buvo tinkamai pavaišinti.

Organizacijos pirmininkas A. J. Kupstis buvo vakaro toastmasteris. Paaiškinęs organizacijos tikslą, jis perstatė svečius pavieniai ir šaukė kai kuriuos išsireikšti savo nuomones. Kalbėjo W. Amsie, "Keleivio" redaktorius S. Michelsonas, adv. J. Ciunis, adv. P. Šimonis, agranomas Stevensonas iš Randolph, R. M. Židžiunas, Albinas Neviera, J. Stonis ir kiti, kurie pasakė įspudingas kalbas. SLA. prezidentas adv. F. J. Bagočius, paaiškino, kad šiandien svarbiausiu musų visų darbu yra stiprinimas lietuvybės šioje šalyje, ir kad šį darbą su dideliu pasiryžimu mes dirbame.

Abelnai, šiame pokily harmonizavosi, kaip sakant, "business with pleasure". Išplatinta daug tikietų į Židžiuno 25 metų rašybos darbo jubiliejaus koncertą, kuris įvyks gegužės 5 d., Municipal svetainėje, ir parduota keletas naujos Dariaus-Girėno dainos "Lituanikos Didvyriai" kopijų. Ši daina pirmu sykiu bus dainuojama šiame koncerte. Pageidaujama daugiau tokių pasižymėjimų. — J. F. Borisas.

Jeigu vietoj mano knygų ir mano pamėgimo skaityti sudėtų prie mano kojų visų valstybių vainikus — aš juos atstumčiau. — Fenelonas.

Palyginus su gyventojų skaičium daugiausia bažnyčių yra Australijoj.

Kuomet 400 Dainininkų Pasirodė Ashland Auditorijos Scenoj

Bendrieji Įspudžiai iš Dainų Šventės Chicagoje

Pereitam sekmadieny visi vietiniai lietuvių katalikų chorai buvo surengę "Dainų Šventę" Ashland Auditorium. Jie sudarė vieną bendrą chorą iš kokių 350 asmenų, kurie išpildė visą eilę gražių ir skambančių liaudies dainų. Su mažom išimtim, tai buvo musų jaunimas, pasišventęs dainai ir lietuvių kulturai.

Apie patį dainavimą galima tiek pasakyti: po meistriška vadovybe komp. A. Pociaus jungtinis choras įspudingai atliko ir sunkesnes komplikuotas dainas. Tiesa, geresniam ritmiškumui trukdė žiurinėjimas į gaidas, nes ne visi dainininkai galėjo tėmyti dirigentą. Bet atsižvelgiant į tai, kad chorai turėjo tik vieną bendrą repeticiją tie trukumai yra pateisinami.

Daug malonių jausmų sukėlė šios gyvos ir patriotinės dainos. Kol jos dar skamba musų tarpe, lietuvybei pavojus negręsia. Iš šio tai atžvilgio aš įvertinu ir visą tą "Dainų Šventę", nepaisant kas ją but rengęs.

Dabar žodį, kitą reikia pasakyti ir apie solistus, kurie programe užėmė vietą. **Ona Juozaitienė** jau gerai žinoma Chicagos lietuviams. Ji sudainavo "Visur Tyla" — Gruodžio. Jos kontra-alto balsas lygus ir malonus. Kurinį pasirinko gerą ir muzikaliai išpildė.

Justas Kudirka, lyriškas tenoras, tembras balso gražus ir lavintas. Tik jam reikėjo pasirinkti švelnesnio turinio dainą. "Ne margi sakalėliai" geriau tinka dramatiškam tenorui.

Ona Piežienė turi savy daug vidujinės išreiškos ir gyvumo. Tik trupučiuką jai reiktų sutvarkyti kvėpavimą. Dainuojant "Stasį" ji nukrypo nuo tradicinio interpretavimo ir man rodos persudė. Bet už tai labai gražiai skambėjo jos dainuojama "Kur bakužė samanota".

Aldona Kirštukaitė dar jauna dainininkė. Jos balsas lygus ir ypatingai gražiai skamba aukštutinėse gaidose. Balsą valdo liuosai ir jei toliau lavinsis, tai bus pirmaeilė dainininkė.

Irena Aitutytė pasirodė pirmą syk didesniam parengime ir kvotimus pilnai išlaikė. Tik jos dainas iš operos "Carmen" vargiai ar tiko šiam vakarui.

Sikstetas iš Lucia di Lammermoor sugriuvo pačioj pradžioj, kai pasimetė K. Sabonis, o paskiau atsiliko I. Aitutytė. Tik paskutinėj daly su sigriebė ir visi užbaigė kartu.

Po tokios ilgos apžvargos reikėtų tarti žodis, kitas ir apie parengimą bendrai. Komp. A. Pociaus pastangoms pravesti viską iškilmingai ir pakiusioj nuotaikoj trugdė rengėjų ir dvasiškių kalbos, kurios buvo ne vietoj ir kartais nesiharmonizavo su iškilniu upu. Žmonių nors buvo apie pusantro tukstančio, tačiau jie toli gražu neužpildė auditorijos, kurioj tilpsta virš trijų tukstančių. Gal but rengėjai neįdėjo užtektinai pastangų išplatintį iškalno tikietų. Bet skaičius publikos dar nenustato koncertų grožio ar turiningumo. — Alfa.

Patys Muša ir Patys Rėkia

Pittsburgh, Pa. — "Naujienų" balandžio 15-tos dienos laidoj, p. V. Kaličienė keistokai aprašė SLA. 40 kp. balsavimus ir delegatų rinkimus. O tu pone Jone, ko ten neprirašyta! Girdi, visi mindžiojo susivienijimo konstituciją, o tik viena p. Kaličienė ją pildė Dabar pažiurėkim kaip ištikro ten buvo.

Man atėjus į svetainę p. Kaličienė jau buvo apdėjus visus krėslus su agitacine literatura ir paraginimais, kad balsuotų tik už "pažangiuosius". Toks elgesys nesutinka su konstitucijos paragrafais.

Paskelbus delegatų rinkimus, nominuota 8, o reikia išrinkti 5. Balsams skaityti apsiima Pranas Savickas. P-ni Kaličienė ėmė šaukti, jog jam nevalia skaityti, nes jis kandidatas. Toliau, kai keletas narių priėjo prie manęs, kaipo vice-pirmininko ir organizatoriaus prašydami, kad parašyčiau vardus tų kandidatų, už kuriuos jie balsuoja. Čia vėl pradėjo šaukt, jog to aš daryti negaliu. Tai esąs jos, kaipo sekretorės darbas, nors ji pati irgi kandidatavo. Matyt, p-ni Kaličienė įsivaizduoja, kad ji yra ir konstitucija ir visa kuopa vienam asmeny.

Jinai buvo įnešus, kad SLA. 40 kuopa priimtų rezoliuciją, reikalaujančią išbraukti arba suspenduoti tuos narius, kurie siuntinėja agitacinius lapelius siulydami kitus, negu pažangieji kandidatus. Tačiau ši rezoliucija likosi atmesta. Beabejo, p-ni Kaličienė nebut buvus išrinkta į seimą, jei pati nebut rašiusi baliotų už tuos, kurie negali parašyti. "Naujienose" pati pasigyrė pripildžiusi 12 baliotų. Nepaisant į tai ji atsidurė ketvirtoj vietoj. Taigi be reikalo p-ni Kaličienė pati muša ir pati rėkia.

— J. Virbickas.

Grand Rapids, Mich.

Šį šeštadienį, balandžio 27 d., atvyksta į Grand Rapids Lietuvos Konsulas Chicagoje Petras Daužvardis. Jis kalbės Šv. Jurgio Draugijos salėje, 1513 Quarry Ave. Jo kalba bus apie Lietuvą ir svarbiuosius Lietuvos reikalus.

Šiuo esate visi kviečiami ir raginami susirinkti į Švento Jurgio salę prieš 8 valandą vakare, kad galėtumėm programą laiku pradėti ir konsulo Daužvardžio kalbą pilnai pasinaudoti. — Kv-lis

Massachusetts valstija vesdama kelius į betoną maišo ryžių košės.

Aukavusieji Vilniaus Lietuvių Sušelpimui

LIETUVOS GEN. KONSULATO NEW YORKE AUKŲ PAKVITAVIMAS Nr. 32

Vilnijos Lietuviams:

M. Veiveris, North Grafton, Mass. $0.40

Šv. Antano D-ja, Osceola Mills, Pa., per M. Markevičių prisiuntė $50.00

SLA. 7 Apskr. suvažiavimo proga, per A. Galinską, Pittston, Pa. $5.00

Aukojo: po $1.00 — V. Kerševičius ir A. Galinskas; po 50c. — J. Katilius, A. Daturkevičius, A. Kupris ir F. Sueta; 40c. — J. Maceina.

Linden, N. J., Liet. Dr-jų Bendras Komit. surinko Vas. 16 minėjime, įteikė P. Morozas $15.60

J. Dabričkas su žm. ir šeim. E. Cambridge, Mass., neturt. Vilniaus liet. vaikams ..$5.00

Tėvynės Mylėtojų D-jos 11 kuopa, Baltimore, Md., per P. P. Jarą $10.00

Long Island Verslo ir Polit. Klub., Vas. 16 d. minėjimo pelną (skiriamą Vilniaus Liet. Našlaičiams), prisiuntė Pr. Lapienė, Babylon, N. Y. 10.03

Brooklyn, N. Y., Vas. 16 minėjimo Labor Lyceum, vals. 25 d., pelnas, prisiuntė LDS., LDLD ir LMS komisijos sekretorius J. Dainius $20.57

Lietuvos Šelpimo Fondas, Lawrence, Mass., surinko ir prisiuntė $100.00

Pris. A. Snapkauskas. Aukojo: ALDLD 37 kp., iš kasos $2.00, surinko $1.75; M. D. Aušros Vartų D-ja 6.51; Liet. Tautiš. duonkep. korp. — iš kasos $10.00, surink. $5.03; Liet. Sunų D-ja — $1.75; Šv. Laurino D-ja — $7.10; Liet. Mot. Pil. Klub. iš kasos $10., sur. $2.25; SLA. 41 kp. sur. $2.90; Šv. Onos Mot. Dr-ja— $3.00; LDS. 125 k. — $3.65; Liet. Kom. Part. kuopa — $1. Liet. Pil. Kub. $10.00; Vas. 16 d. minėj. pelnas $20.80; minėj. svetainę davė veltui Liet. Pil. Klubas.

Viso $216.60

Anksčiau Skelb. $11,328.37

Bendr. Vil. Liet. $11,544.97

Ši suma pervesta Vyriausiam Komitetui Vilniaus Kraštui Remti.

Vilniaus Geležiniam Fondui:

Vilniaus Fond., Haltford, Conn., surinkt. už išplat. Vil. pasus ir ženkl., prisiuntė J. Leonaitis $12.59

J. Verseckas, Norwood, Mass., aukoja Akc. "Varpo" B-vės 2 akcijas.

Lietuvos Generalinis Konsulatas nuoširdžiai dėkoja visiems aukotojams, aukų rinkėjams bei šiaip pasidarbavusiems.

Consulate Gen. of Lithuania
16 West 75th Street,
New York, N. Y.

Kaunas — Berlyne pasirašyta nauja Lietuvos-Vokietijos prekybos sutartis, kuria žymiai padidinami ir praplečiami ukiniai santykiai.

NAUJAS NORGE

1940 Metų

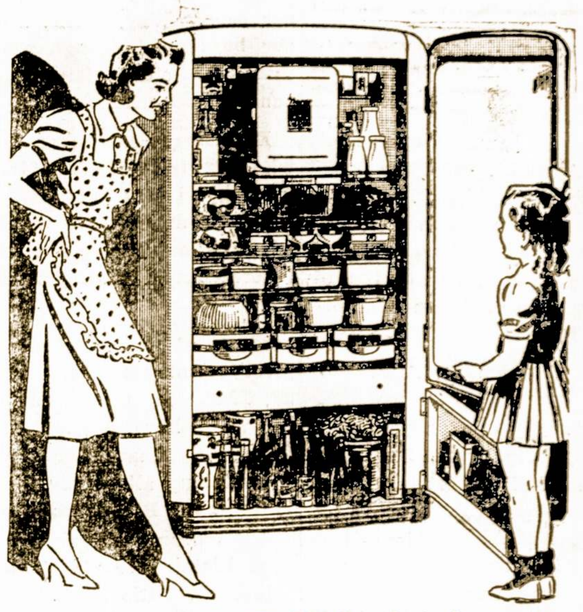

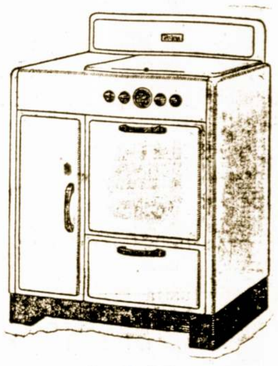

Niekad nebuvo istorijoj, kad 6-šių pėdų refrigeratorius parsiduotų už tokią žemą kainą. 1940 Modelis su visais naujausiais pagerinimais.

Sealed Unit verta $169.00, tik už

$114.50

ROOSEVELT FURNITURE CO.

2310 W. Roosevelt Rd.
Phone Seeley 8760

MODERNIŠKAI ĮRENGTA
Fotografavimo Studija
Visų Rušių Nuotraukos
W. J. STANKUNAS
FOTOGRAFAS
3315 So. Halsted Street
Tel. Yards 1546.

J. HERTMANAVIČIUS
Insurance — Notary Public
Apdraudžia namus, rakandus, biznius, langus, automobilius ir tt.
Padaro Kontraktus, Mortgičius, Leasus ir tt.
814 West 33rd Street
Chicago, Illinois
Tel. Calumet 6191

Skanus Valgiai
ir Visokie Gėrimai
Pabst Blue Ribbon
ir Lengvi Užkandžiai
ST. LENDZBERGIO UŽEIGOJ
1435 W. 47th St.
Pusantro bloko nuo Ashland
Kviečiami visi tautiečiai bile laiku, bile valanda.

Englewood 5883-5840
P. CONRAD
FOTOGRAFAS
420 WEST 63RD STREET
Dar gražiau, moderniškiau įrengta.

Phone Boulevard 7258
LIETUVIŲ ĮSTAIGA
MONARCH
Wine and Liquor Store
John Gaubas, Sav.
3529 So. Halsted St.
Chicago, Ill

Pirkite Nauja Buick
MILDA AUTO SALES AGENTUROJE
Pirmas ir vienintelis Chicagoj lietuvis BUICK pardavėjas užkviečia jumis del apžiurėjimo ir demonstravimo naujų 1940 metų modelių automobilių.
806 W. 31st Str.
DOMININKAS KURAITIS, Sav.
Telephone Victory 1696
ATSTOVAI:
FRANK BULAW, KASTAS SABONIS ir JOHN RODIN

Phone BOUlevard 4552 Moterims: TREČIADIENĮ
SOUTH PAULINA
RUSSIAN TURKISH BATHS
ATLANKYKIT SVEIKATOS PIRTĮ
Naujai įrengtas rusiškas kambarys su akmenų krosnim. Kambarėliai dėl pagulėjimo. Kainos labai prieinamos
ELEKTRIKINIS GYDYMAS
Mineralinės, sulferinės vanios duoda didžiausią kraujo cirkuliaciją, kuomi galima išsigelbėti nuo visokių ligų.
1657 West 45th St. Kampas S. Paulina St.
A. F. CZESNA, Savininkas

Direct Echoes

(AIDAI)

Facts — Humor — Literature — Gossip — News

No. 17— April 26 VOLUME XI

Birutė

BRAVO BIRUTE!

In the opinion of your old pal See, Birute's Chorus wrote on April 21, 1940, the bright page in its history. Both the performance of "Viengungis" and the concert were a complete success, due to the efforts of her able leaders, John M. Byanskas and Genevive Giedraitis, well suported by other folks.

Happy were the parents of the principal performers: The father of Zene Prane set with heart filled with joy, and the mother of Aldona Gubin kissed her daughter, with tears of joy in her eyes. Foo-Foo personally congratulated Esquire, The Big Boy of the our, and monopolized him for the entire evening. Even your See did not have a chance with him.

Helen Sabon, the Sweetie Pie to us, must have resigned from Pratt boys corporation. She kept company with a boy from outside the chorus, whom everybody knows who he is.

Where was Evelyn Maskel last Sunday?

Our old members: Joe Chesna, Steve Dering and John Misevich, worked hard behind the bar, helping us a great deal. Thanks a lot boys!

The hardest worker last Sunday was Mary Barnett. She took a good care of the whole affair. Nice doings Mary, keep it up and we all appreciate it.

Junior Dambrauskas was feeling fine at the end of the evening.

Pratt boys did excellent work behind the bar. Honorable mention earned also Ray Terminas, Mr. Miller, Frank Dambrauskas, Felix Klova, Joe Wenckus, and the lovely wife of the later, Aldona, Adam Maskeliunas, Felix Mikaitis, Stanley Evaskus, Joe Chesna, Steve Dering, and John Misevich, and all those whose names might have escaped my memory.

I wonder if Phillis and Wanda Misevich are engry with the boys of Birutė. They did not have a single dance with our boys. Why, girls, arn't our boys good enough when there are other fellows orround?

Eleonor Patkus is another who seem to prefer other than our boys. I saw her stroll across the dance floor with a fellow whom I have not seen before. But it is alright with me.

The next Concert Birute is giving coming Sunday, April 28, 1940, in Gary, Indiana. We shall have a good time there. All behave, for I will be watching all of you.

Your Pal — **SEE.**

Joe Platak Wins National Handball Tittle Sixth Time

Chicago, Ill.—Joseph Platak, of 3225 South Union ave., handball's greatest star in a decade, won his sixth consecutive National A.A.U. championship Saturday by defeating Jack Clements of San Francisco, 21-15, 21-3, in the tourney finals.

WISE SAYINGS

The cynic is one who knows the price of everything and the value of nathing.
— **Oscar Wilde.**

Make yourself an honest man, and then you may be that there is one rascal in the world. — **Carlyle.**

Go not abroad; retire into thyself, for truth dwells in the inner man.
— **Saint Augustine.**

The highest and most lofty trees have the most reason to dread the thunder.
— **Charles Rollin.**

Whoever serves his country well has no need of ancestors.
— **Voltaire.**

Joy is not in things, it is in us. — **Wagner.**

The less people speak of their greatness the more we think of it. — **Bacon.**

Art is more godlike than science. Science discovers; art creates. — **John Opie.**

To beleive with certainty we must begin by doubting.
— **Stanislaus.**

I envy the beasts two things — their ignorance of evil to come, and their ignorance what is said about them.
— **Voltaire.**

Equality causes no war.
— **Solon.**

A picture is a poem without words. — **Horace.**

I never make the mistake of arguing with the people for whose opinions I have no respect. — **Gibbon.**

There would be no perceptibe influence on the morale of the race if Hell were quenched and Heaven burned. — **Charles W. Eliot.**

Let us endeavor so to live that when we come to die even the undertaker will be sorry. — **Mark Twain.**

The religions of the world are the ejaculations of a few imaginative men. — **Emerson.**

He jets at scars that never felt a wound. — **Shakespeare.**

Speech is the index of the minds. — **Seneca.**

Sentiments is the poetry of the imagination. —**Lamartine.**

Collected by **J. J. H.**

NAZI INVADERS—Exclusive cable picture from London shows German soldiers leaving destroyer in harbor of Narvik, Norway, to take up land positions at iron ore port. Allied troops later began drive to put them out.

L.U.C. NOTES

Our Newly Formed Club

For several years the Lithuanian University Club has often thought of the creation of an auxiliary, but for some reason or other actual plans for such an organization had never materialized. At this time we are happy to announce that an LUC. Auxiliary has been formed. On April 19th, this group met for the first time. If you are a high school student in your sophomore, junior, or senior years, you are eligable to become a member. High School graduates, who have not as yet completed 15 hours of college work are also invited to join the auxiliary. The next meeting of this newly formed club will be held Friday, May 3rd, at 8:00 P. M. Gage Park is the place. This auxiliary is organized as individual organization with the sponsorship of the L. U. C.

On Sunday, the 28th of April, the University Cub will hold it regular monthly meeting at Beliajus studio. Members are requested to be present. — **H. Slakis.**

Apie 70,000 žmonių dirba statybos karinių laivų šioj šaly.

TMD. REIKALAI

Atsiliepimai Iš New Britain, Conn. Ir Lietuvos

TMD. auga ir stiprėja. Atgaivinta New Britain, Conn. TMD. 32 kuopa. Atgijusios 32 kuopos veikėjai savo laiške iš Bal. 14 d. rašo: "Šiuomi malonėkite priimti narių siunčiamas metines mokestis nuo musų 32 kuopos. Ji seniau gyvai veikė, bet per tam tikrą laiką buvo apsnudus.

Mes buvę senesni draugai per daugelį metų, dirbę 32 kp. susitarėm stoti į eiles tėvynainių ir dalyvauti veikime. Tikimės 32 kuopą sustiprinti ir padaryti veiklia, kaip kad pra eityje kad buvo.

Buvusios 32 kuopos seni draugai:

Motiejus Mažeika,
Petras Kupstas.

Turiu labai svarbią žinią pranešti TMD. nariams, ypač tiems, iš kurių 1937 ir 1938 m. yra paimti narystės mokesčiai, už kuriuos buvo žadėta duoti Lietuvos Istorija. Kadangi L. I. pirma laida išsibaigė, tai nebuvo galima daugiau gauti. Nariams prisiėjo ilgokai laukti. Kai kurie negavę žadėtos knygos nustojo pasitikėjimo C. V. ir liovėsi mokesčius mokėję, nors tuo reikalu per "Sandarą" atvėjų atvėjais atsiprašyta narių, kad turėtų kantrybės palaukti. Dabar drąsiai sakau, kad šiais metais su visais nariais atsilyginsime. Štai laiškas gautas iš Lietuvos tuo reikalu kalba pats už save.

Švietimo Ministerija,
Kulturos Departamentas,
Kaunas, Kovo 2, 1940.

P. M. Kasparaitis,
1827 Linden Ave.,
Racine, Wis. U. S. A.

Į Tamstos š. m. sausio 29 d. laišką A. Šapokos "Lietuvos Istorijos" reikalu turiu garbę pranešti, kad kalbamoji knyga tebus išleista antroje šių metų pusėje. Ją gavę tuojau Tamstai pasiųsime prašomą egzempliorių skaičių.

V. Tumėnas, Referentas.

Reikėtų, kad gautumem šių metų užsakytas knygas butinai gegužės mėnesį. Jei susisiekimas nebus nutrauktas su Lietuva karo veikmės, tikiu knygas greitu laiku iš Lietuvos gauti. TMD. kuopos šaukite susirinkimus, rinkite iš narių mokesčius ir surinkus siųskite į centrą.

TMD. Centro Sekretorius,
— **M. Kasparaitis.**

— Vyskupas Matulonis paskirtas vyriausiu kariuomenės kapelionu.

Knyga — visada malonus bičiulis. Jis tavo troškimus nuramins pagal žinias — bet jis nekiša tau savo pamokinimų. Jis neįsižeidžia, jeigu tu neįdėmiai dalyvauji jo draugijoj, jis nepavydi, jei tu labiau vertini kitus malonumus, ir jeigu tu grįžti prie jo visada, randi jį pasirengusį tave pamokyti; jis, taip sakant, atsižada savęs ir eina į tave. — **Becher.**

TURTAS VIRŠ - - - $4,000,000.00
ATSARGOS FONDAS $275,000.00

Dabar Mokame 3½% Už Padėtus Pinigus.
Duodam Paskolas Ant Namų 1 iki 20 mt.

STANDARD FEDERAL SAVINGS AND LOAN ASS'N OF CHICAGO
4192 S. ARCHER AVE. Justin Mackewich, Pres.

Sukys-Doody-Antonisen, Inc.
3252 South Halsted Street
Patarnausim Lietuviams Dar Geriau Negu Praeityje

• Mes Skolinam Pinigus Ant Pirmų Mortgičių, ant Mažų Nuošimčių. Renduojame — Safety Deposit Dežutes... Rašome Insurance: Fire, Plate Glass, Liability, Automobile, Tavern Bonds, Funiture. — Patarnaujame prie Pirkimo ir Pardavimo Namų. Padarom Popieras, Egzaminuojam Abstractus. Notary Public. Mainome Chekius. Priimam Bilas: Vandens, Gazo, Elektros. Parduodame Draftus Siuntimui Pinigų į Lietuvą ir Kitas Pasaulio Dalis. Važiuojant į Lietuvą Vakacijų Galite Nusipirkti—Traveler's Check.

G. A. ŠUKYS, President of
SUKYS-DOODY ANTONISEN, INC.
3252 South Halsted Street
VALANDOS: Antr., Treč. ir Šešt. nuo 9 iki 8:30 val. vakare
Kitomis dienomis nuo 9 iki 5:30 popiet

SANDAROS 4-to Apsk. PIKNIKAS

Ned., Geg.- May 26 d., 1940

Visi Dalyvaukime!

ŠIS SANDAROS 4-TO APSKRIČIO PAVASARINIS PIKNIKAS BUS VIENAS PIRMŲJŲ GRAŽIŲJŲ PASILINKSMINIMŲ.

JEIGU TĄ DIENĄ SNIGTŲ IR LYTŲ – PIKNIKAS VISVIEN BUS, NES PARKAS YRA TAIP SUTVARKYTAS, KAD PIKNIKUIKUI NEGALI PAKENKTI

Naujam Miknio Parke
Willow Springs, Ill.
Prie Archer Avenue

90-ta Gatvė—1 Blokas Į Pietus Nuo O'Henry Park.
BUS GRAŽUS PROGRAMAS, GERA ORCHESTRA ŠOKIAMS IR KITOS ĮVAIRENYBĖS. ČIA RASITE SAVO SENUS DRAUGUS IR SUTIKSITE DAUG NAUJŲ.

Visus Nuoširdžiai Kviečia — SANDARIEČIAI!

Kaip Baltramiejus Norėjo Pataisyti Lietuvos Himną

— Sveikas, Dėde Pakauši! Atnešiau tau parodyti vieną dalyką; štai pažiurėk ir pasakyk ką tu manai.

— Tai ką, ar gavai kokį laišką?

— Aš parašiau naują lietuvių himną, kuris visiems tinka ir visi galės jį giedoti...

— O kas blogo su senųoju?

— Matai, Dėde Pakauši, senojo himno musų brolija negalėjo giedotį del to, kad jame neminimas Praamžiaus vardas. Lietuvoj bažnyčios jo irgi neįsileidžia. Taigi kas nors reikia daryti, kad visi lietuviai galėtų juomi naudotis.

— Nejaugi tu, broli Baltramiejau, esi ką nors geresnio parašęs?

— Aš esu "šiur". Tik paklausyk, kai aš jį skaitysiu:

Lietuva tėvynė musų,
Tu Praamžiaus žemė;
Tegul visus nevidonus
Piktos dvasios tremia...
Tegul tavo vaikai lanko
Gojus bei šventoves,
Ir darbuojas išsijuosę
Del žmonių gerovės...

Paauk, broli Baltramiejau! Tu čia prirašiai visokių nesąmonių. Tokius dalykus sarmata dėti į himną. Praamžiui jau niekas netiki, o piktos dvasios seniai jau išgaravo! Kalbėkim apie gražius, kilnius dalykus, kurie jungtų lietuvius į kruvą, o ne vaikytų kokius ten "nevidonus".

Tai gi va ir bėda su tavim! Be Praamžiaus palaimos Lietuva negali gyvuoti, o kol musų tarpe bus visokių heretikų ir atskalunų Praamžius vis rustaus ant musų.

— Valstybėje visi piliečiai yra lygus. Religijų gali buti daug, bet valstybė turi buti viena ir himne apie ją turim giedoti. Jei žydai turės savo valstybinį himną, katalikai, protestonai savo, o jus vėl savo, tai kas iš to išeis? Mišinys ir žmonių erzinimas.

— Bet kodėl gi Lietuvos bažnyčiose, na ir musų brolija nenori įsileisti senojo himno? Juk tai irgi skaldymąsis, ar ne?

Beabejo! Čia jus ir darote klaidą žemindami savo tautą ir niekindami tą himną, kuris gelbėjo lietuviams iškovoti ne priklausomybę, kuris skelbė tėvynės meilę, tais laikais, kuo met jusų Praamžiai tylėjo ir nei piršto nepajudino, kad paliuosuoti mus iš vergijos...

Tu man vėl sumašiai protą. Jei ką tu sakai yra tiesa, tai ir mano himnas nebus priimtas visų lietuvių.

— Žinai ką tu padaryk su savo himnu? Paimk ir pasiųsk jį misiukei Padurkienei. Tegul ji pasidžiaugia tavo poetiškais gabumais ir "užtritina" kelias čerkutes už gerą darbą.

— Gerai tu sakai; tuojau užeisiu pas ją ir parodysiu. O tuom tarpu sudiev ir lik sveikas...

— Pennsylvanijoj yra vištų, kurios deda kiaušinius įvairių spalvų, priklauso nuo to, kuom maitinama.

Reikia Pasiųsti Smarkų Protestą į Lietuvą

GERB. DĖDE PAKAUŠI:

Neseniai gavau laišką iš Lietuvos, kuriame sakoma, jog visi senberniai ir našliai bus apkrauti ekstra mokesniais už tai, kad jie nėra vedę ir neturi šeimynų. Tie mokesniai eis svetimų žmonų užlaikymui. Man atrodo, jog toksai parėdymas yra neteisingas ir prieš jį reikalinga griežtai protestuoti.

Ar gi tie viengungiai vyrai yra kalti, jei moterys juos suvilioja ir palieka, ištekėdamos už kitų. Aš pats žinau, kas su manim atsitiko. Trysdešimts metų atgal nupirkau jai žiedą, dresiukę ir porą syk buvau nuvedęs į parengimą, o jį susirado kitą ir ištekėjo už jo. Tai dabar aš turėčiau mokėti taksus jos užlaikymui! Ar gi tai teisinga?

Su godone

—Anupras Skersinis.

Kas Kam Pasišvenčia...

Aną dieną "Draugo" rašte mokytas vyras, I. Sakalas išdidžiai paklausia: "Ar kas girdėjo, kad kuris nors bedievis butų pasišventęs nelaimingiems žmonėms, net savo gyvybę statydamas į pavojų, kaip katalikai?"

Ale kur gi čia negirdėsi! Laikraščiai buvo pilni aprašymų apie savanorius, kurie keliavo šimtais ir tukstančiais gelbėti Ispanijos lojalistams. Mano paties draugas laisvamanis, pamatęs, kad jo uošvienė skęsta, šoko į vandenį ir išgelbėjo ją. Paskiau nuėjo pats pasiskandino. Ar gį tai ne didvyriškumas?

Tikintiesiems lengva pasiaukauti, nes už tai jie gauna nepaprastai didelį atlyginimą — amžiną gyvenimą ir rojų. Laisviesiems gi tokios "nagrados" nėra; jie turi viską padarytį už dyką. Akivaizdoj šių faktų pasakykit, gerbiamieji, kas gi ištikro parodo daugiau pasiaukavimo?

Mokslo Kampelis

Ledas Iš Bostono į Indiją

Nepaprastai komplikuotas dalykas devyniolikto amžiaus pradžioje, prieš garinių susisiekimo priemonių ir dirbtinio šaldymo išradimą, buvo ledo transportavimas laivais iš Bostono į Kalkutą, Indijoje. Ledas buriniais laivais buvo gabenamas daugiau kaip 12 tukstančių mylių.

Didžiausias Pasaulyje Deimatų Laukas.

Sovietų Sąjungos geologinė ekspedicija surado Uralo kalnuose didžiausią Sovietų Sąjungoje deimantų lauką. Šitas deimantųš laukas, esąs upės Meževaja Utka srityje, laikomas didžiausiu pasaulyje. Jau artimiausiomis savaitėmis į tą vietą Urale bus pasiųsta antra ekspedicija, kuri tiksliai nustatysią deimantų lauko ribas ir įvertins jo turtingumą.

Neilstančiai Žygiuokime Pirmyn

Nori Gero Daryti — Darbo Yr Daug

Pasirink vieną iš daugelio garbingų-kilnių dar lietuvybės dirvoje ir padirbėk apčiuopiamai.

Štai sąrašas kurybinių kulturos darbų:

1. Amerikos Liet. Tautinė Sandara — paremk tą organizaciją — nors ir užsiprenumeruojant laikraštį "Sandarą" — tik $2.00 į metus.

2. Pasiųsk metinę duoklę T. M. D. — tik $1.00.

3. Prisirašyk į eiles SLA., tuom apsirupinsi savimi — laike ligos gausi pašalpą — laike mirties — pomirtinę.

Iš širdes paremk žodžiu ir darbu Vilniaus Krašto Komitetą, parenkant aukų skurdan ir vargan įpuolusiems broliams ir sesėms Vilniaus krašte.

5 Paskelbtas planas Trimečio veiksmo Laisv. Etinės Kul. Draugijos, kuris prasidėjo sausio mėnesy 1940 m. Čia tai netik turi užsiprenumeruoti "Laisąją Mintį" tik $1.00 metams, bet pasistengti, kad tavo bičiuliai irgi be išsikalbėjimo ar atidėiojimo — užsiprenumeruotų "Laisvąją Mintį".

Lietuvybės pionierius ir patriarchas Dr. Jonas Šliupas— 80 metų amžiaus vis dar neilstančiai darbuojas, kad mus motulės Lietuvos vaikams butų duosnesnis, smagesnis ir laimingesnis gyvenimas. Argi mes neužgirsim jo balso ir nepakreipsim savo gyvenimo žygiuotės prie tųjų gairių, kurios veda mus išblaškytus po visą pasaulį tautos narius prie bendro, sutartino kurybinės kulturos darbo.

Žygiuokim su pakeltu upu ir entuziazmu artyn prie Lais. Etinės Kulturos Draugijos gairių, dainuodami-niuniuodami: Lietuva Tėvynė musų...

—Dr. A. L. Graičunas.

Gražių Dainelių Daug Girdėjau

Gražių dainelių daug girdėjau
Tyliuoju vakaro laiku,
Bet kai į tolį pažiurėjau,
Nebuvo liudna, nei klaiku.

Tik vieną dainą vakarinę
Širdis pamilo taip karštai,
Ir nenurimsiu kol aušrinę
Užmerkia brekšdami rytai.

Gaili ji buvo kaip gegutės
Graudingos raudos tylumoj,
Graži, kaip čiulbėsiai lakštutės
Žaliam gojely sutemoj.

Aidužiai blaškėsi ir gaudė,
Ir žemė klausės jos maldos,
Ir vakarai slaptai nuraudę,
Taip nežėrėjo niekados.

Jai kelią nušvietė aušrinė
Švelnučiai aukso spinduliais,
Sesutės žvaigždės susipynę
Lydėjo dainą pašaliais.

Dausų baltybėj ji pranyko,
Nutilo žodžiai ir gaida,
O man giliai seloj paliko
Beribio ilgesio žaizda.

— K. Žitkus.

Atšaukia Amerikiečius iš Pietų Europos

Suvienytų Valstijų konsulai Rumunijoj, Jugoslavijoj ir Vengrijoj patarė savo piliečiams apleisti tas šalis ir grįžti namo.

— Šių metų valstybės biudžetas sudarytas 426 mil. litų sumoje.

Žiežirbos

Dar Neprisivijo

Sykį Maskvos komisarų tarybos prezidentas Kalinin nuvyko į provinciją pasiteirauti kaip gyvena ukininkai. Užėjus jam į labai vargingą kolchozą, žmoneliai ėmė dejuoti, jog neturi ko valgyti ir kuom pridengti griešną kuną.

Bandydamas juos nuraminti Kalinin sako:

— Tai niekis. Pažiurėkit, kaip gyvena juodukai buržuaziškose kolonijose. Jie pasitenkina keliais lopais.

Draugas komisare, dar desėtkas metų sovietiškos valdžios ir mes prisivysim juos produkcijoj ir gyvenimo patogumuose — išdidžiai pareiškė vienas jaunesnių kolchozininkų.

Gąsdinimo Priemonė

Kadangi Prancuzijoje kolonijose yra uždrausta užmušti bezdžiones, tai Kabyle farmeriai savo laukus nuo beždžionių gina tokiu budu: bezdžionėms užpuolus, jie pagauna vieną bezdžionę, ją aprengia raudonais rubais, kuriuose yra prisiuvinėta mažų skambaliukų.

Paleista bezdžionė bėga prie savo burio, bezdžionių burys, išgąsdintas tokio nematyto reginio ir garso, leidžiasi iš visų jėgų bėgti, ta jas vytis ir tokiu budu užpuolikės išdulka per lygumas ir kalnus, kol nebegryžtamai dingsta raistuose.

L. A.

Oi Žiba Žiburėlis

Oi žiba žiburėlis,
Kaip aukso liktorėlis;
Ten stovėjo sena močiutė,
Ant dvarelio išėjus.

Ant dvarelio išėjus,
Vartelius atsikėlus,
Klausinėjo jauną dukrelę
Ar suvisai parėjo.

Ne suvisai, močiute,
Nesuvisai, širdelę:
Aš parėjau pas motinėlę
Rutelių vainikėlio.

Oi sakal, sakalėli,
Tu puikus paukšteli,
Tu lakioji po žalios girias—
Parnešk man vainikėlį.

Balandžio 24 d. į Lietuvą atvyksta nuolatinis popiežiaus nuncijus Lietuvai arkivyskupas Centoza.

Lietuvoj

Del Europos įvykių buvo sustabdyta numatytos trumpų bangų radijo stoties, išeivijai informuoti statyba. Dabar nusistatyta šį projektą vykdyti.

Esamas pašto tinklas bus keleriopai padidintas, kaimuose steigiant 2.000 naujų pašto punktų.

Uždegė Namus, o Paskiau Norėjo Nusižudyti

Kaunas. — Savanorių prop. 203 nr. pil. St. Petrusevičius, įsigėręs, mėgino nusižudyti: užsirakino buto duris ir uždegė namus, o kai namai pradėjo degti, pats mėgino nusižudyti — durėsi peiliu į šoną.

Aplinkiniai gyventojai, pamatę dumus, įsiveržė į degančius namus ir gaisrą užgesino, o susižeidęs savižudis nugabentas į miesto ligoninę.

MARGUTIS DIENŽODIS LEIDŽIAMAS IŠ

WHFC

AŠTUNTI METAI!

Sekmadieniais—1 val. popiet
Darbo Dienomis—9:30 v. v.
Žinios, Pranešimai, Skelbimai, Mirties Pranešimai, Paskaitos ir t. t.
Klausykitės Margučio Radio Programų Kas Vakarą!

9:30

(Chicago Daylight Saving Time)

- PENKTADIENIAIS
- ŠEŠTADIENIAIS

7 v. v.

Peoples Krautuvėje

24 METŲ SUKAKTUVIŲ

ĮSPARDAVIMAS

Siuloma didžiausios prekių vertybės šios

ĮSTAIGOS ISTORIJOJ

Dovanos Duodamos Su Kiekvienu Žymesniu Pirkiniu

Šis vienas iš gražiausių miegamojo kambario setas, pasirenkant šviesaus ar tamsaus baigimo, vertės $145.00, kaipo ekstra specialė kaina, visi 3 šmotai už $87.50

Kiti miegamojo kambario setai, sumažintos kainos — po $29.75, $42.50, $49.50 ir taip toliau.

$5.00 vertės 9 x 12 naujos mados klijankės, po $2.97
1940 metų mados Standard Miget Radio $6.95
$20.00 vertės ąžuolo medžio 5-kių dalių Breakfast setai $12.75
55.00 vertės parceliuoti gesiniai pečiai $29.95
15.00 vertės garantuoti springsiniai matracai $7.95
35.00 vertės puikiausi lovų autfitai $17.95
$5.00 vertės naujos mados plielinės lovos $2.98
$8.00 vertės coil lovom springsai $3.88

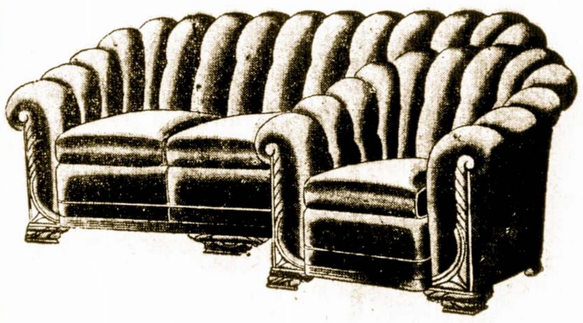

Naujausios mados, augščiausios rušies Parlor Setai, verti $14.00, parsiduoda tik už $77.50

Pasirinkimas visokių spalvų, Mohair arba kitų aukštos rušies apdengimais.

Kiti Parlor Setai parsiduoda už sumažintas kainas, — po $29.50, — $38.00 — $47.50 ir tt.

LENGVI IŠMOKĖJIMAI

Didelė Nuolaida už Senus Baldus

ŠIS PASIULYMAS GERAS TIK ŠIĄ SAVAITĘ

PEOPLES FURNITURE MANUFACTURING COMPANY

4179-83 Archer Ave., Chicago, Ill.

PRIE RICHMOND GATVĖS

Vedėjai ir pardavėjai:
Broliai Krukai, M. T. Kezes, Lesnikas ir kiti
Maloniai visiems patarnaus

Pasiklausykit PEOPLES Radio programų kas Antradienį 7-tą valandą vakare iš Stoties W.G.E.S.

VICTOR BAGDONAS

LOCAL & LONG DISTANCE MOVING

Perkraustom forničius, pianus ir visokius rakandus bei štorus. Vežam į farmas ir kitus miestus. Žema kaina. Musų Darbas garantuotas. Taipgi pristatom anglis į visas miesto dalis.

3406 So. Halsted Street
Šaukit Tel. YARds 3408

M. J. KIRAS
Home Builders
Real Estate

NOTARY PUBLIC INSURANCE OF ALL KINDS

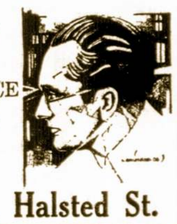

3251 So. Halsted St.

REAL ESTATE

TEIKIAME PATARIMŲ MORGIČIŲ IR TAKSŲ KLAUSIME...

Turime Visokių Bargenų Namų Pirkėjams...

NOTARY PUBLIC
INSURANCE IR PASKOLOS.

B.R. PIETKIEWICZ & CO.
MORTGAGE BANKERS

2608 West 47th Street
Tel. Lafayette 1083

DVI MODERNIŠKOS LIETUVIŲ ĮSTAIGOS

JUCUS SISTERS RESTORANUOSE VISUOMET GERAS IR SKANUS VALGIS, GERAS IR MALONUS PATARNAVIMAS — ŽEMOS KAINOS.

Jucus Sister Restaurants

3241 So. Halsted Street
1608 West 47th Street
CHICAGO, ILLINOIS

Leo Norkus, Jr.

AMBROSIA & NECTAR

Beer Distributor

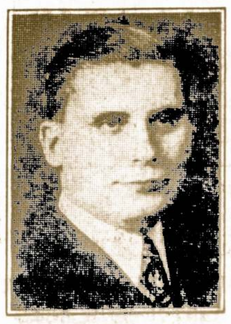

GERKIT TIK GERĄ ALŲ, padarytą Chicagoj. Visi geria ir mėgsta AMBROSIA ALŲ, bet, prie to, išdirbėjai nusprendė padirbti dar geresnį alų, kurį užvardino—NECTAR. Šis Alus yra pagamintas iš importuotų pirmos rųšies produktų.

Urmo (Wholesale) kainomis pristato į alines ir kitas įstaigas. Visuomet kreipkitės pas NORKŲ kur gausite greitą ir teisingą patarnavimą.

2423 W. 64th Street Tel. Hemlock 6240

MISNUMBERED IN ORIGINAL

Chicagoje

Nauja Valdyba Bendram Vilniui Šelpti Komitetui

Pereitam antradieny, Lietuvos konsulato patalpose įvyko Bendro Vilniui Šelpti K-to mitingas, kuriame buvo išrinkta valdyba. Pirmininku liko Dr. S. Biežis; vice-pirmininkais: J. Rakštis, A. Vaivada, adv. J. Grish, A. Valančius ir Geo. Stungis; sekretoriais: p-nia S. Čerienė ir B. Gediminas; iždininku J. Mackevičius; iždo globėjais: J. Bacevičius, V. Andriulis ir D. Kuraitis.

Taigi komitetui pilnai susiorganizavus prasidės dabar platesnis teikimas aukų atstatymui ir sušelpimui Vilniaus krašto gyventojų.

SLA. 36 Kuopos Susirinkimas

Trečiadieny, gegužio 1 d. Lietuvių Auditorijoj įvyksta SLA. 36 kuopos mėnesinis susirinkimas.

Visi nariai prašomi atsilankyti, nes bus daug svarbių reikalų apsvarstymui.

A. Zalatorius, Pirm.

Tokie Tai Dalykai Gali Kiekvienam Atsitikti

Užsibaigus "Dainų Šventės" programui Ashland Auditorium, komp. A. Pocius, kuris vadovavo chorams, nusivedė keletą draugų į bufetą arba barą pavaišinti. Kai mergaitė atnešė gėrimų ir užkandžių, tai p. Pocius norėjo užmokėti, bet žiuri, kad nei vienam kišeniuje nesama pinigų.

Pasirodė, jog piniginė, kurioj buvo keliolika dolerių išslydo iš kišeniaus arba kas ją ištraukė dideliam susigrudime. Važiuodamas namo, kompozitorius A. Pocius turėjo pasiskolinti iš kitų.

Sutvėrė Naują Klubą "Jaunoji Lietuva"

Prie "Margučio" neseniai tapo sutvertas naujas jaunimo klubas "Jaunoji Lietuva". Pirmininku yra Bruno Gedimi nas. Kliubas yra užsibriežęs organizuoti jaunimą, palaikyti meną, ruoštį vakarus ir dalyvauti radio programuose. Atro do, jog veikimas bus pasekmin gas. Susirinkimai laikomi pirmadieniais. — **Narys.**

Iš Supelėjusių Miltų Neiškepsi Gero Ragaišio.

Kaip gi Ištikro Atrodė Tas "Kauno Ponų" Vaidinimas

Pirmiau buvom minėję, jog Keistučio Pašalpinis Kliubas arba teisingiau sakant viena jo komisija sumanė pastatyti scenoje "Kauno Ponus", kur visaip pažeminama Lietuvos inteligentija ir "ministeriai". Tame neva veikale pakartotinai pabrėžiama, jog Lietuvos liaudis norinti buti po Sov. Rusijos globa.

Taigi vaidinimas įvyko pereitam sekmadieny, Meldažio svetainėj. Publikos susirinko nedaug, o ir toji suprato, jog čia nei velnias, nei gegutė. Atrodo, jog smarkieji rengėjai nepadengs visų išlaidų. Aiškiai — iš supelėjusių miltų neiškepsi gero ragaišio, nors kažin kaip kaitintum krosnį.

— Buvęs.

"Birutės" Choras Išvyksta Į Garry, Indiana

Po pasekmingo savo koncerto Chicagos Lietuvių Auditorijoj, "Birutės" choras šiam sekmadieny išvyksta į Gary, Ind. kur dainuos vietiniams lietuviams.

Vilniaus Našlaičiams Sušelpti Pramoga Šiam Šeštadieny

Kviečiame Visus atlankyti Šią Labdarybės Pramogą

Teko sužinoti, kad yra organizuojama komitetas Vilniaus našlaičius šelpti. Tai yra girtinas ir vertas paramos darbas. Tam tiksluį yra rengiama pramoga šiam šeštadieni, balandžio 27 d., Sandaros žemutinėj svetainėj. Pradžia 8 val va.k. Bilietai 25 centai. Bus kartu ir kauliukų lošimas. Laimėtojams bus duodamos puikios dovanos. Po lošimo, bus šokiai ir kiti įvairumai. Visas pelnas nuo šio parengimo bus pasiųsta per Lietuvos konsulą Chicagoj P. Daužvardį tiesiai į Vilnių.

Gerbiama visuomenė yra maloniai kviečiama atsilankyti ir kuom nors prisidėti prie šio prakilnaus darbo.

Komiteto sumanytojos ir darbuotojos yra šios moterys: J. Gulbinienė, P. Balickienė, P. Gribienė, J. Varašienė, S. Šolienė, A. Micevičienė, M. Micevičienė, O. Ferantienė, R. Platkauskienė, S. Žilvitienė, M. Zolpienė, ir neseniai grįžusi iš anglijos p-ni S. Čerienė. — **Žinių Rinkėjas.**

Surado Sužeistą V. Bukauską

Namo koridoriuje, 3426 So. Halsted St. tapo surastas be sąmonės Viktoras Bukauskas, 57 metų.

Nuvežus į Cook County ligoninę gydytojai pareiškė, jog jo galva yra praskelta.

Adv. F. Bradchulis Išvyko į St. Joseph, Mich.

Chicagos lietuvių veteranas veikėjas adv. F. Bradchulis kelioms dienoms išvyko į St. Joseph, Mich. pataisyti sveikatą.

Gera Proga Pasinaudot Nepaprastai Dideliais Bargenais.

Peoples Krautuvė Skelbia Dideliai žemas kainas

Peoples Furniture Krautuvė beabejo yra žinoma visiems Chicagos ir apylinkių lietuviams, kaipo geriausia vieta pirkti įvairius namų reikmenis, ką ji jau įrodė bėgyje pastarųjų 24 metų. Ir kas su šia įstaiga darė biznį kada nors, tas gali buti tikru liudininku.

Nors šioje krautuvėje visuo met yra žemesnės kainos ant visų reikmenų, bet buna atsitikimų, kad tos kainos esti dar labiau sumažinamos — net iki 50 nuoš. ir žemiau. Pa vyzdžiui, dabartiniu laiku ši krautuvė skelbia savo 24 metų sukaktuvių išpardavimą su nepaprastai nužemintomis kai nomis ant visų prekių. Šioje "Sandaros" laidoje telpa Peoples Furniture Krautuvės skel bimas. Atydžiai pastudijuokit ir patys pamatysit, kad tai yra nepaprasti bargenai, kuriuos jus galite rasti šioje krautuvėje.

Taigi, jeigu jums yra reikalinga pirkti koki namų reikmenys, kaip tai: Parlor Setai, lovos, kamodos, Refrigeratoriai, pečiai ar kitoki dalykai, nieko nelaukdami nueikit į tą krautuvę ir nusipirkit reikalingus daiktus. Šio išpardavimo proga netik kad nužemintos kainos, bet dar gausite ir dovanų su kiekvienu žymesniu pirkiniu. O išmokėjimai yra pritaikomi kiekvienam pagal išgalę. Taigi nieko nelaukdami eikite į minėtą krautuvę — Broliai Krukai, M. T. Kezas, p. Lesnikas ir kitį jums maloniai patarnaus ir patars. — **Kostumeris.**

LIETUVOS REIKALAMS

AUKOS LIET. REIKALAMS.

Lietuvos Konsulatas Chicagoje gavo ir šiuomi maloniai skelbia sekančias aukas Lietuvos reikaams.

Aukos Vilniečiams Šelpti: ....

Chicago, Ill. — Antanina Šlegeriutė $2.00

Lietuvių Piliečių Darbininkų Pašl. Klubas, per sekr. Z. Vyšniauską $62.05

Klubas iš iždo paaukojo — $25.00; klubo nariai suaukojo $37.05 sekančiai: P. Sačiauskas $2.00; po $1.00: D. Varnas, Z. Vyšniauskas, E. Vyšniauskienė, P. Šlogeris, J. Simonavičius, M. Karlavičius, W. Neffas, J. Balnis, B. Kazanauskas, J. Tomasiunas, p. Petkus, A. Pocius, J. Mikaitis, A. Kirsha, A. Macinaitis, A. Mežlaiškis, P. Butkus, K. Sau noris, K. Suskis; smulkių — $16.05. Viso $62.05.

A. L. R. K. Federacija, per sekr. L. Šimutį $2,000.00

Auka buvo įteikta konsulo Daužvardžio ordino apdovano jimo proga, jo pagerbimui suruoštame bankiete š. m. balandžio 7 dieną.

Mačys Sveikauskas $10.00

Steigiamoji Bendro Vilniui Šelpti Komiteto narių pirmoji auka $26.00

Šią sumą suaukojo: kun. H. Vaičunas $5., J. Stungis $5., J. Rakštis $5., B. Gediminas $2., ir po $1.00: A. Kandratas, A. Valančius, J. Motekaitis, A. Bacevičius, P. Bastis, J. Andriulienė, S. Petrauskaitė, M. Vaidyla, O. Aleliunienė.

Lietuvai Gelbėti Fondas, Br. Motuzų filmų demonstravimo Chicagoje pelno dalis — viso $418.40

K. Vičas $5.00

Vilniui Remti Draugijos Bridgeporto skyrius, per sekr. O. Aleliunienę $63.10

Lietuvių Jaunimo Kulturos Ratelis, per iždi. A. Jakutį—pridavė $10.00

Gary, Ind. Lietuvių Literaturos Dr-jos 123 kuopa per "Vilnies" adm. $5.00

Cleveland, Ohio — Broliai Motuzai per K. Karpių $15.

Šią sumą Br. Motuzai paskyrė vilniečių šelpimui iš Ceveande suruošto fimų demonstravimo peno.

Sioux City, Iowa — Svento Kazimiero parap. per klebona kun. J. G. M. Česną prisiuntė $110.00

Grand Rapids, Mich. SLA. 42 kp. per sekr. P. Greičaitį prisiuntė $20.00

Šią sumą paaukojo Br. Motuzų filmų demonstravimo proga: SLA. 42 kuopa $10.00, Broliai Motuzai $10.00.

Aukos Šventosios Uostui:

K. Vičas iš Chicagos $5.00

Viso $2,751.55

Visiems aukotojams, rinkėjams ir pasidarbavusiems Konsulatas nuoširdžiai dėkoja.

Lietuvos Consulatas,
100 E. Bellevue Place,
Chicago, Illinois.

LENOLIUM laid free. Rep. 5244. Felt base, 39c., inlaid style 69c, Inlaid 98c. Credit 3 to 12 months to pay.

AUTOMOBILISTŲ ATYDAI!

Kuomet Jusų Automobilis Netvarkoj Kreipkitės Prie

A. Kielos

3613 S. Halsted St.

Jis Taiso Motorus, Brakes (stabdžius), Fenderius ištaiso ir suveldina (suvirina), maliavoja ir atlieka visus kitus taisymo darbus.

KAINA PRIEINAMA
Darbas Garantuotas

AUDITORIUM RESTAURANT
3131 S. Halsted St.

LIETUVIŠKI ir AMERIKONIŠKI VALGIAI SU GERIAUSIU SKONIU.
MANDAGUS PATARNAVIMAS.
P. Balčiunas ir M. Kovarski, Sav.

Dr. Margeris
3325 S. Halsted St.
Valandos: nuo 10 r. ik 2 po pietų ir nuo 6 iki 8 vakaro.
Šventadieniais tik susitarus
Phone YARds 7299

Tel. YARds 3146
VALANDOS: Nuo 11 iki 12, 2 iki 4 ir 7 iki 9
Pirmadieniai: 2 jkį 4 ir 7 iki 9
Šventadieniai: 11 iki 12
Dr. V. A. Šimkus
GYDYTOJAS ir CHIRURGAS
ir Akinius Pritaiko
3343 S. HALSTED ST.

Phone Calumet 7358
DR. M. ZILVITIS
DENTISTAS
3243 South Halsted Street

Tel. Yards 3557
DR. J. MOCKUS
LIETUVIS DENTISTAS
3401 So. Halsted St. Chicago
Hours: 9-12 2-5 6:30 to 8:30
No Office Hours Wednesday

Phone Canal 3122
DR. STANLEY JAKUBS
DENTISTAS
2201 West 22nd Street
CHICAGO, ILL.
Ofiso valandos:
Nuo 9:30 iki 12; 1—5 ir 6—8
Rez. 8342 So. Marshfield Ave.
Phone Beverly 1868

LIETUVIAI DAKTARAI
AMERIKOS LIETUVIŲ DAKTARŲ DRAUGIJOS NARIAI

Phone REPublic 2266
Dr. K. Drangelis
DENTISTAS
2403 West 63rd Street
Kampas 63rd ir Western Ave.

Phone PROspect 1028
DR. J. J. KOWAR
(KOWARSKAS)
GYDYTOJAS ir CHIRURGAS
2403 West 63rd Street
CHICAGO, ILL.
Ofiso valandos: 2—4 ir 7—9 vak.
Nedėlioj ir Seredoj pagal sutartį
Rez. ir Ofisas 2359 So. Leavitt St.
Tel. Canal 0706

Dr. J. J. Simkus
DENTIST
1821 So. Halsted Street
Canal 0257
Tues., Thurs., Fri.
2808 West 63rd Street
Mon., Wed., Sat.
Hemlock 6117
CHICAGO, ILL.

I. E. MAKARAS M. D.
Tel. Pullman 1193 ir 8277
10758 So. Michigan Ave.
ROSELAND-CHICAGO, ILL.
GYDYTOJAS ir CHIRURGAS

Victory 1522
DR. J. KULIS
Valandos:
9 iki 12 a.m.—6 iki 9 p.m.
LIETUVIS GYDYTOJAS IR CHIRURGAS
3259 So. Halsted St. Chicago

Ofiso Tel. Victory 3687
DR. J. P. POSKA
GYDYTOJAS IR CHIRURGAS
3133 S. Halsted St. Chicago
Ofiso valandos:
Nuo 9 iki 12 dieną ir — 7 iki 9 vak
Išskyrus Antr-nio ir Ketvirt. vak
Rez. 6504 So. Artesian Avenue
Telefonas Hemlock 2374
Res. valandos: 3 iki 6 vakare
Antradieniais ir Šešt. 3 iki 9 vak

Tel. Canal 0257
Dr. P. Z. Zalatoris
GYDYTOJAS IR CHIRURGAS
Ofiso valandos:
10:30 iki 12 val. rytais
1 iki 3 val. po pietų
6 iki 9 val. vakarais.
Sekmadieniais: 9 iki 12 val. rytais
Ofisas:
1821 So. Halsted Street
Telefonas Canal 0257
Rezidencija:
6600 So. Artesian Avenue
Telefonas Prospect 6659

Phone Canal 6122
DR. S. BIEŽIS
GYDYTOJAS ir CHIRURGAS
2201 W. 22nd Street
CHICAGO, ILL.
Ofiso valandos: nuo 1—3 ir 7—8
Seredomis ir Nedėl. pagal sutartį
Rez. 6631 So. Californija Avenue
Telefonas Republic 7868

YARds 4787
DR. STRIKOL'IS
GYDYTOJAS ir CHIRURGAS
Ofisas: 4645 So. Ashland Avenue
Ofiso valandos:
Nuo 2 iki 4 ir nuo 6 iki 8 val. vak
Nedėliomis pagal sutartį.
Namų Tel: Prospect 1930

Phone VICtory 2514
Dr. A. J. Zimontas
Seniausias Lietuvis
DENTISTAS
3252 So. Halsted St.

Phone LAFayette 8016
Dr. Alex. J. Shimkus
GYDYTOJAS IR CHIRURGAS
Ofisas ir Rezidencija
4300 S. Fairfield Ave.
CHICAGO, ILL.
Ofiso valandos: Atdara visą dieną — 24 valandų Patarnavimas

YARds 2246
DR. C. Z. VEZEL'IS
DENTISTAS
4645 So. Ashland Ave.
arti 47th Street
Valandos nuo 9 iki 8 vakare
Seredoj pagal sutartį.

Phone YARds 5921
Rez. Tel. KENwood 5107
DR. BERTASH
756 W. 35th Street
Cor. of 35th and Halsted Sts.
Ofiso valandos nuo 1-3; 6:30-8 v.
Nedėldieniais pagal sutartį.

Phone Hemlock 2061
Dr. Joseph Kella
Dentistas
6558 So. Western Ave., Chicago
Valandos nuo 9 iki 8 vakaro
Nedėliomis pagal sutartį

ADVOKATAI

Phone Central 1824
A. A. SLAKIS
LIETUVIS ADVOKATAS
7 South Dearborn Street
Kambarys 1230
Chicago, Illinois
Res. Tel. Hyde Park 3395

Phone Boulevard 3697
LEON S. MIKELONS
LIETUVIS ADVOKATAS
3317 So. Halsted St.
Chicago, Illnois

OLIS IR VASALLE
ADVOKATAI
134 No. La Salle St., Suite 1308
Vakarais tik Ketvirtadieniais
3252 So. Halsted St.
Tel. Calumet 6945

JOHN B. BORDEN
LIETUVIS ADVOKATAS
2201 W. Cermak Road (W. 22 St.)
Ofiso valandos: Kasdien nuo 9 iki 5
Vakarais: Panedėlio, Seredos ir Pėtnyčios 6 iki 9
Telefonas Canal 1175
Namai: 6459 S. Rockwell St.
Telefonas Republic 9600

LAIDOTUVIŲ DIREKTORIAI
— NARIAI —
CHICAGOS IR CICEROS LIETUVIŲ LAIDOTUVIŲ DIREKTORIŲ ASSOCIACIJOS

Ambulancų Patarnavimas Dieną ir Naktį
Turime Koplyčias Visose Miesto Dalyse

A. PETKUS
1410 So. 49th Ct., Cicero, Ill. Phone Cicero 2109

A. M. PHILLIPS
3307 So. Lituanica Avenue YARds 4908

ALBERT V. PETKUS
4704 So. Western Ave. Phone Lafayette 8024

J. J. ZOLP
1646 West 46th Street Phone Yards 0781-0782

LACHAWICZ IR SUNUS
2314 West 23rd Place Phone CANal 2515
SKYRIUS: 42-44 East 108th St. Phone Pullman 1270

P. J. RIDIKAS
3354 So. Halsted Street YARds 1419

J. LULEVIČIUS
4348 So. California Ave. Phone Lafayette 3572

S. P. MAŽEIKA
3319 So. Lituanica Ave. Phone Yards 1138

LAIDOTUVIŲ DIREKTORIUS
John F. Eudeikis
SENIAUSIA IR DIDŽIAUSIA LAIDOTUVIŲ ĮSTAIGA
AMBULANCE
DIENĄ IR NAKTĮ
Visi Tel. Yards 1741-1742
4605-07 So. Harmitage Ave.
4447 South Fairfield Ave.
Tel. LAFayette 0727
DYKAI Koplyčios visose Chicagos dalyse

Klausykite musų radio programus Antradienio ir Šeštadienio rytais, 10:00 val. ryte, iš W.H.I.P. Stoties (1480-K) su Povilu Šaltimieru