SANDARA

THE LEAGUE

LITHUANIAN NEWSPAPER

SANDARA
Published by the Lithuanian National League of America
Consisting of 100 Branches Located in all Principal Cities of the United States
MAIN OFFICE
840 W. 33rd St., Chicago, Ill.
Yards 4789

METAI XXVII — PENKTADIENIS, LAPKRIČIO-NOVEMBER 29, 1940 — No. 46

Gruožai

—Rašo V. G.—

SVEČIAI BOLŠEVIKŲ AMBASADOJ.

"DĖDĖ" J. AMBRAZIEJUS.

KALĖDŲ ATVIRUTĖS.

Bolševikų atstovas Washingtone Umanski dabar giriasi, kad minint Lenino įvykintos revoliucijos sukaktuves į jo ambasadą atsilankę 900 svečių. Tas, girdi, reiškia, kad amerikonai ne tik simpatizuoja, bet ir pataikauja Sovietų Rusijai.

Toks pasigirimas yra tuščias dalykas. Bolševikų ambasada Washingtone visur siuntinėjo pakvietimus, kad pritraukti kuodaugiausia. Net Chicagos Dr. A. Graičunas ir tas gavo pakvietimą. O ką bekalbėti apie kitus bolševikų klapčiukus. O kadangi atsilankiusiem buvo duodama už dyka valgyti ir gerti, tai nenuostabu, kad keletas šimtų ir užsuko tą dieną pas tavorščių Umanskį.

* * *

Gavome pranešimą, jog bombos baigia išdraskyti lietuvių koloniją Londone. Daugelis namų sugriauta; neišliko sveika nei lietuvių bažnyčia. Žmonės begalo vargsta; kaikurie išbėgo iš miesto, kiti apsigyveno beizmentuose. Naziai dabar pradėjo smarkai bombarduoti Glasgow miestą, kur irgi gyvena nemažai lietuvių.

* * *

Pittsburgho SLA. 3-čias apskritys išnešęs "užuojautos" rezoliuciją susivienijimo viceprezidentui J. Mažuknai, kurį K. Jurgelionis užpuolęs per "Tėvynę" už simpatizavimą Stalinui ir pritarimą Lietuvos pagrobimui. Kadangi p. J. Mažukna gyvena Pittsburghe, tai aišku, kad jis kontroliuoja ir apskritį.

Kaip tai nebut, tačiau dabar yra laikas atskirti pelus nuo grudų ir kas tik simpatizuoja kruvinoms diktaturoms, tiems lietuviškose organizacijose neprivalo buti vietos. Ilgiau toleruoti jų negalima.

* * *

Graikų didvyriškas pasipriešinimas italams suteikė garbės ne tik graikams, bet ir visoms mažesnėms tautoms. Pasaulis pamatys, jog mažesnės tautos daugiau brangina laisvę, negu kaikurios didžiosios. Nors italai ir naziai gali pavergti graikus, bet ilgai jų neišlaikys.

* * *

Lietuvos kraštą dabar valdo slaptoji bolševikų žvalgyba. Visokių įstaigų viršininkais padėti jos pastumdėliai, kurie nors kalba lietuviškai, bet dvasioje yra maskoliai. Vienas tokių viršininkų Kražiuose parašė sekantį pranešimą: "Iš apsiteiravima. Apie. Spilene. Turting. Ture. Kražose. Ture 3 Namis. Medienei. Reki Sekiuti."

Tokie tai "liaudies vadai" užima vietas administracijoj ir neva tvarko krašto reikalus. Nenuostabu, kad į kelius mėnesius jie viską suardė ir nualino.

* * *

Musų veteranas veikėjas Brooklyne, Juozas Ambraziejus, kuris dalyvavo Vilniaus Seime, 1905 metais, dar triusiasi visuomeniškoj dirvoj. Šiomis dienomis jai prisiuntė keletą prenumeratų "Sandarai" ir pasižadėjo toliau darbuotis. Jis nesiskundžia senatve ir nuovargiu, kaip daugelis kitų musų darbuotojų.

* * *

Neužilgo daugelis jusų pradėsite siuntinėti Kalėdų atvirutes—"Christmas Cards." Šis siuntinėjimo paprotis atsirado nelabai seniai—1846 metais, Anglijoj. Vienas asmuo, Sir Henry Cole, kuris turėjo daug draugų, bet negalėjo juos visus asmeniškai atlankyti, sumanė prisiųsti jiems specialiai nupeštą ir atspausdintą Kalėdų atvirutę. Tokių atviručių jis užsakė pas dailininką J. C. Horsley apie tukstantį ir jas visas suvartojo. Atvirutės taip patiko gavėjams, kad sekančiais metais ir jie ėmė siuntinėti saviems draugams ir tokiu budu šis paprotys išsiplėtė po visą pasaulį.

TRUMPOS ŽINIOS IŠ LIETUVOS

Kas Kiek Pabrango Lietuvoj.

Iš sovietų Lietuvos gaunama žinių apie vis brangstantį pragyvenimą. Pav., iš Rokiškio pranešama, kad paprastai vyriškį marškiniai bolševikų okupacijos pirmomis dienomis kainavo 8 litus, po kelių savaičių pabrango iki 18 litų, o jau kuris laikas, kaip nebegalima gauti nei baltinių, nei pagaliau siulų.

Žydai Skiriami Mokytojais

Į Lietuvos mokyklas vis daugiau ir daugiau skiriami pedagogais žydai. Į Molėtų vid. mokyklą matematikai paskirta Melamedaitė Basė, į Vilkijos vid. mokyklą fizikai J. Reznikas, į Vilkaviškio vid. mokyklą konstitucijai Jankelis Propas ir tt.

Pabėgo Du Su Pinigais

Profesinių sąjungų centro biuras ieško nažkokių savo pareigunų Zigmo Raulinavičiau ir Kazio Subačiaus, kurie paėmė po 200 litų tarnybinio avanso. Jie savo laiku buvo pasiųsti provincijon parinkti komisarų nacianalizuojamoms įstaigoms. Dabar skelbiama, kad jeigu šie naujosios tvarkos atstovai neatsiskaitysią, tai busią ieškomi, kaip valdiškų pinigų išaikvotojai.

Suprato, Kad Jie Netinka

Iš nacionalizuotų pramonės įmonių jau šalinami komisarai, kurie buvo į jas paskirti pirmomis okupacijos dienomis. Dabar į įmones vėl skiriami direktoriai, nors šis pavadinimas skamba "buržuaziškai".

Laike audrų vienoj kubiškoj mylioj vėjas nešioja 126,000 tonų dulkių.

Numuštas Italų Orlaivis Apžiurimas Anglijos Civilių Žmonių ir Kareivių. Vidury Matome ir Pirmą Italijos Lakunų Belaisvį.

Graikai Skelbia Vis Naujus Laimėjimus

Graikai Nespėja Privyti Savo Priešininku

Athenai.—Atrodo, jog graikų armija visiškai sulaužė italų frontą Albanijoj ir išblaškė kalnuose jų dalis. Italai bėga greičiau, negu graikai gali juos privyti. Pakeliui paliekama daug amunicijos ir kitokio kariško turto.

Graikų neskaitlingos jėgos veja italus iš kalno viršunių, prie kurių labai sunku prieiti. Mussolinio legionai desperatiškai bando atsispirti. Jiems į pagelbą siunčiamos iš Italijos naujos dalys, bet kadangi patsai frontas yra sudarkytas, tai italams nėra kur koncentruotis. Bematant graikai pradeda supti iš užpakalio.

'Geležinė Gvardija' Jau Nužudė 2000

Budapeštas.—Vengrijos sostinę pasiekė pranešimai, jog visa Rumunija atsidurė teroro šmėkloj. "Geležinė Gvardija," kuri suorganizuota nazių pavyzdžių nužudė apie 2000 savo priešų, daugiausia žydų ir dabar kovoja su kariuomene. Keliose vietose jie užėmė valdiškas įstaigas ir pasiskelbė valdovais.

Pranešimai iš kitur sako, jog Rumunijos sostinę užėmė vokiečių kariuomenė ir patroliuoja gatvėse. Neramumai toj šaly prasidėjo kuomet Sovietų Rusija užėmė Besarabiją, o Hitleris privertė rumunus atiduoti vengrams pusę Transilvanijos. Skerdynės Rumunijoj yra geras pavyzdys tos naujos tvarkos, kurią bando dabar įvesti Europoj Hitleris.

Kaunas. — Naujai įsteistei gusi valstybinė leidykla skelbia, kad ji nacionalizavusi visoje Lietuvoje 44 knygynus ir knygų leidyklas.

Ir Gaisras Nesulaiko Svarbaus Mitingo

Šią vasarą Jurbarke kilo didžiulis gaisras, padaręs apie 5 milionus litų nuostolių. Gaisras prasidėjo Feinbergo elektros stotyje — malune. Pravedus tardymą, buvo užvesta byla. Kauno apygardos teismas už apsileidimą dėl kurio gaisras kilo, nubaudė įmonės administratorių 4 mėn. kalėjimo.

Įdomu pastebėti, kad Jurbarko gaisrininkai atvyko tik po dviejų valandų. Greičiausia, jie buvo užimti mitinge, sušauktame vietinės komunistų partijos!

Užtruka Su Viskuom

Kaunas. — Vietinės pramonės komisaras išleido įsakymą, kuris dar kartą įrodo bolševikišką tvarką. Pasak komisaro, pastebėta, kad kai kurios pramonės įmonės, gaudamos akmens anglis ir durpes vagonais, nesirupina vagonus tuoj iškrauti, bet palieka juos be reikalo pas save keletą dienų. Įmonių direktoriai ir komisarai busią asmeniškai atsakingi, kad tokia betvarkė nepasikartotų.

Suverčia Bėdą Ant "Spekuliantų"

Bolševikų okupuotosios Lietuvos "rojuje" vis daugiau ir daugiau stingant prekių, naujieji valdovai stengiasi visą bėdą suversti spekuliantams.

Netenka abejoti, kad bolševikų betvarkėj pasireiškia tam tikra spekuliacija. Bet Lietuvos komunistai, matydami vis didėjantį gyventojų nepasitenkinimą dėl kroniškos prekių stokos, visą bėdą primeta kažkokiems spekuliantams.

Del Ko Amerika Taip Skubiai Ginkluojas?

Amerika Neišvengs Karo

Bėgyje pastarųjų trijų mėnesių amerikiečių tarpe įvyko žymi permaina pažiurose į dabartinį karą. Dauguma pradėjo jausti, jog Suvienytos Valstijos negali stovėti nuošaliai, jog reikia remti Angliją kuom tik galima, kad ji sulaikytų Hitlerį.

Spėjama, jog neužilgo Amerikos laivai pradės vežti amuniciją ir ginklus tiesiai į Angliją. Jei naziai bandys trukdys vežimą, tai šios šalies karinis laivynas lydės transportus, o tuomet atviras įstojimas į karą bus neišvengiamas.

Kandidatas į Lenkijos Sostą Atsidurė Kalėjime

Londonas. — Viename policijos teisme buvo atvestas Montalk Potocki, kuris laiko save Lenkijos karaliu Vladislovu IV, nes paeinąs iš Piestų giminės. Jo prasikaltimas buvo nedidelis; jis tik užmiršo pranešti policijai savo adreso pakeitimą ir už tai gavo porą savaičių kalėjimo.

M. Potockis labai išdidžiai nešasi ir ant savo laiškų turi herbą su užrašu "Karališkoji Raštinė". Jis garsiai protestuoja, kuomet anglų valdžia nepakviečia jo į visokias iškilmes. Jo žmona turi sekančius vardus: Otylia, Julietta, Alina.

Kam Skirta Žemė

Kretingos apskr. komunistų partijos susirinkime nusiskųsta, kad Jokubave skirta žemės tokiems, kurie žemės darbu visai nesiverčia: žemės gavėjas vertėsi prekyba, vienas vaikas provizorius, kitas gydytojas. Nesunku atspėti, kad šių naujųjų "valstiečių" pavardė bus Rabinovič ar kitaip kaip.

Anglai Dar Tikisi Susitart su Rusija

Kiek Tos Derybos Gali Paliesti Lietuvos Reikalus?

Busimoji Taikos Konferencija Turės Viską Peržiurėti

Sovietų Rusijos užsienio politika yra ne tik čigoniška, bet ir plėšikiška. Kas daugiau pažada komisarams, su tuom jie eina. Pereitų metų rugpiučio mėnesy jie parsidavė Hitleriui ir gavo neblogą kainą — pusę Lenkijos, Baltijos kraštus, Besarabiją ir gerą šmotą Suomijos. Dabar, kai Hitleris bolševikams nieko nebeduoda ir net labai nemandagiai su jais elgiasi, tai Stalinas bando pagąsdinti savo "kamarodą" — Hitlerį derybomis su Anglija.

Pačioj Anglijoj ir net Amerikoj yra žmonių, kurie tiki, jog Sov. Rusiją galima but patraukti savo pusėn, jei rusams paliksi tą, ką jie pasigrobė iš kitų ir dar suteiksi finansinę paramą. Neseniai Londone paskelbta, jog Anglija pripažįsta "de fakto" Lietuvos, Latvijos ir Estijos prarijimą. Maskva gi reikalauja pilno pripažinimo — "de jure". Skirtumas tarp vieno ir kito gali ką nors reikšti, o gali ir nieko nereikšti. Tas priklausys nuo to, kaip Anglija laikysis toliau.

Aišku, jog Anglija, kuri pati kovoja už savo ir kitų tautų laisvę, negali lengva širdimi palikti kulturingų Baltijos kraštų komunizmo suėdimui. Bet Anglija yra bėdoj ir didėliam pavojuj prakišti šį karą. Todėl ji ir daro kompromisus su Maskva. Skęstantis ir už šiaudo griebiasi. Bolševikai gi nori tuomi pasinaudoti taip, kaip jie naudojosi iš Hitlerio, kuomet tas buvo užimtas karu dviejuose frontuose.

Jei anglai ir sutiktų pripažinti bolševikams "de fakto" Baltijos kraštus, tai Lietuvai, Latvijai ir Estijai pasiliktų dar kibirkštis vilties nusikratyti nepakenčiamo maskolių jungo karo pabaigoj, kai įvyks taikos konferencija ir kai bus galutinai sprendžiamos tų trijų kraštų likimas. Jei Anglija laimės, tai visoj Europoj nušvis laisvės spindu liai ir pavergtos tautos pakels galvas taip, kaip 1918 metais. Tuomet ir Sov. Rusija turės nuimti savo kruviną leteną nuo Lietuvos.

Jeigu Anglija pralaimi arba padaro su diktatoriais kompromisą, tuomet Lietuvai gali dingti viltis greitai pasiliuosuoti. Tik susirėmimas Hitlerio su Stalinu pakeis esamą padėtį. Žinovai spėja, jog Vokietija jau dabar ruošiasi aplaužyti ragus bolševikams ir išvyti juos iš Pabaltijos. Taigi, iš kurios pusės nežiurėsi, Maskvos bolševikai yra tik lai kinį svečiai Lietuvoj, Latvijoj ir Estijoj. Nepaisant kuri pusė laimės — Anglija ar Vokietija, taikos konferencijoj bus peržiurėti visi Maskvos darbai ir grobis. Ir jeigu užkariautų šalių atstovai bus tinkamai pasiruošę ir sugebės apginti savo reikalus, tuomet karo laimėtojai pasakys ką ir kiek gali pasilaikyti ir iš kur jie turi pasitraukti. Lietuviams dabar reikia ruoštis politinei kovai. Musų pareiga aiškinti visiems, jog jokia civilizuota tauta ir šalis neprivalo buti palikta po barbarišku bolševizmo jungu. Ir musų balsas nepasiliks balsu, šaukiančiu girioje.

Mokyklos Lietuvoj Bus Komunizmo Apaštalai

Švietimo komisaras išleido įsakymą, kuriuo pirmas paragrafas toks: Mokyklos direktorius, inspektoriai, mokytojų tarybos ir mokytojai atsako už mokyklos tvarką, mokymo auklėjimo vaisius politiniu, moraliniu, moksliniu atžvilgu, rengiant jaunimą socialistiniam gyvenimui.

Toliau įsakyme nurodoma, kad jaunuomenei sekmingiau auklėti komunistine dvasia, prie mokyklų steigiamos komjaunimo organizacijos. Komjaunuoliai vadovauja mokyklose esantiems pienieriams. Mokyklose steigiami "ideologiniai bureliai".

Mokytojų taryba turi bendradarbiauti su komjaunimo komitetais. Mokyklose turi buti įrengtas "Lenino kampelis". Įsakymo pabaigoje sakoma, kad "šie nuostatai skelbiami susitarus su LTSR komjaunimo centro komitetu". Pasirašė A. Venclova.

"Tarybų Lietuva" praneša, kad Prienuose įsisteigęs "naujas mokslo židinys". Tas "mokslo židinys" yra ne kas kitas, kaip "valstybinė rusų vidurinė mokyla".

Nieko Nebeturi

Komunalio ukio komisariatas skelbia laikraščiuose, kad jis perkąs senus rašuomuosius stalus ir spintas byloms. Taip pat neseniai įkurtas "Autotrest" ieško per laikraščius raštinės baldus, spintas, mašinėles ir tt. Tagi, net valdiškos įstaigos nebegali gauti baldų. Taip atsitiko 4 mėnesius bolševikams pavaldžius Lietuvą!

..Uždarius visas sporto organizacijas, Lietuvos geriausieji krepšininkai yra sugrusti į sovietų organizaciją "Kožuch". Šioje sovietų komandoje žaidžia Andriulis, Šliupas ir kt.

SANDARA

LITHUANIAN NEWSPAPER

LITHUANIAN WEEKLY NEWSPAPER
Published Every Friday by the
LITHUANIAN NATIONAL LEAGUE of AMERICA

Editorial Office:
840 West 33rd St., Chicago Telephone Yards 4789

SUBSCRIPTION RATES:
In The United Stater per year $2.00
In Canada and All Foreign Countries per year $3.00

Entered as second class matter OCTOBER 25th, 1928, at the Post Office at Chicago, Illinois, under the ACT of MARCH 3, 1879.

Sandara yra Sąvaitinis Laikraštis, leidžiamas kas Penktadienis.
Sandara yra Organas Amerikos Lietuvių Tautinės Sandaros,
840 West 33rd St., Chicago, Illinois

UŽSAKYMO KAINA:
Suvienytose Valstijose metams $2.00
Užsienyje metams $3.00

V. Dekanozov Pasiųstas Į Berlyną

Šiomis dienomis sužinojome, jog Maskva paskyrė savo ambasadorium Berlyne V. Dekanozovą, kuris pareitam liepos mėnesy dirigavo Lietuvos pavergimą ir prijungimą prie Sovietų Rusijos. V. Dekanozovas yra tipingas bolševikų diplomatas, kuris gali per akis meluoti, pasirašyti inkvizicinius dekretus ir tuom pat sykiu palaikyti savo veide šypseną, kad apgauti taos, su kuriais jis kalbasi.

Nėra abejonės, kad jo paskirimas į Berlyną turi šiokių tokių ryšių ir su Baltijos kraštais. Kad sutrumpinus ilgus išvedžiojimus ir istorijas, priminsim tik štai ką. Sovietų Rusija atsidurė konflikte su Hitleriu, kuris reikalavo iš jos nesipriešinti Bulgarijos ir Turkijos užėmimui. Kai Maskva nepritarė Hitlerio politikai Balkanuose, tai nazių diktatorius pagrąsino Maskvai, jog nepripažins Baltijos kraštų aneksavimo, kuris įvykęs be Vokietijos žinios.

Kadangi Maskva bijosi karo su Hitleriu, tai dabar bus bandoma viską geruoju išrišti. V. Dekanozov aiškins, jog Lietuvos, Latvijos ir Estijos žmonės patys norėjo patekti po bolševikų globa ir tą jis savo akimis matęs ir protu patyręs. Jeigu Hitleris nepatikės, tuomet Dekanozov darys nusileidimų Balkanuose, kad išgelbėti Pabaltiją. Tokiu budu tęsis diplomatinis žaidimas ir ant kortų bus dedamos mažesnės tautos ir valstybės.

Sukelia Net Savųjų Protestus

Prieš kiek laiko SLA. prez. F. Bagočius patalpino "Tėvynėje" manifestą, kuriame jis netiesioginiai bando sušvelninti ir net pateisinti Lietuvos pagrobimą. Vienoje vietoje jis pareiškė kad, girdi, Lietuvos proletariatas ir ukininkai net pageidavę bolševikų okupacijos, kad atsikratyti nuo Smetonos režimo.

.... Kiek vėliau, So. Bostono Komiteto Kovai už Lietuvos Nepriklausomybę surengtoj vakarienėj, p. F. Bagočius vėl užgiedojo panašią meliodiją. Bet šį kartą jį ėmė kritikuoti kiti kalbėtojai ir net pats "Keleivis" išėjo prieš jį. Pasak 'K'.

"Kalbėjo dar Dr. Kapočius, svetys Janušonis iš Worcester ir kiti. Atsakydami p. Bagočiui kai kurie jų sakė, kad dabar ne laikas nagrinėti padarytasias klaidas. Smetonos režimui niekas nepritarė, bet dabar yra toks rimtas, toks svarbus momentas, kad ne laikas ir ne vieta kelti, kad ir netolimos praeities klaidas. Dabar reikalinga tampri visų lietuvių jėgų konsolidacija."

Iš šių pastabų galima padaryti išvadą, jog ne visi socialistai pritaria tokiai p. F. Bagočiaus taktikai. Ištikro, pasakoti, jog senąsis Smetonos režimas buvo piktesnis už dabartinį bolševikų jungą gali tik tas, kuris arba nori kam nors pataikauti, arba absoliučiai nesiorientuoja. Gaila, kad susivienijimo priešaky stovinti žmonės neturi tvirtesnio nusistatymo ir nugarkaulio.

Labdarybė Plačiai Išsišakojus

Amerikos žmonės daugumoje turi gerą ir jautrią širdį. Per savo raudonąjį kryžių jie šelpia kiniečius, suomius, lenkus, prancuzus ir kitas tautas, kurios tik reikalauja tokios pašalpos. Jie pasiųstų milionus bušelių kviečių Europos badaujantiems, jei tik žinotų, kad naziai nesukonfiskuos tų kviečių ir kitokio maisto.

Kas metai šios šalies gyventojai suaukauja $420,000,000 įvairiems labdarybės reikalams. Vieni duoda kad perdaug turi, kiti duoda atjausdami. Labdarybė padaro žmones kilnesniais.

Padrąsina Kareivius Fronte

Jei graikai šiandien [illegible]imi, tai tik dėka savo narsumui ir patriotizmui. Sykiu su pasiųstais į frontą cigaretais, graikų moterys įdeda maždaug tokį laišką: "Rūkyk šiuos cigaretus ir jei pasitaikintų, kad tu esi mano sunus, tai atsimink apie palaiminimą, kurį tau suteikiau. Jei nesugrįši laimėtoju, tai visai nesugrįžk į savo tėvo namus."

Kova už Laisvę Tęsiama Pačioj Lietuvoj

Nemanykime, kad Lietuvos žmonės visiškai pasidavė bolševikų diktaturai ir nuleido rankas. Nors visoj šaly pilna raudonarmiečių ir šnipų ir tikriems lietuviams, rodos, nebėga lima laisvai ir atsikvėpti, tačiau miestuose, miesteliuose ir kaimuose savaime atsirado tylus, bet galingas pasipriešinimas maskolių įtakai ir dvasiai. Apie pora milionų lietuvių tebėra ištikimi nepriklausomai Lietuvai. To prisirišimo prie savo tėvynės neišraus iš jų nei grasinimai, nei propoganda.

Lietuviai padrąsina vienas kitą; dalinasi viltim apie geresnį rytojų. Motiną pasakoja savo vaikučiams jog jie turi buti gerais lietuvjais ir negarbinti svetimų balvonų. Mokytojai, kurie dar pasiliko savo vietose, slaptai ir aplinkiniais keliais skiepina mokiniuose patriotizmą. Pasyvus pasipriešinimas bolševizmui reiškiasi visur. Kova už laisvę ir tautiškumą kunkuliuoja visuose kampeliuose. Pasaulis dar kartą įsitikins, jog lietuvių dvasia yra tvirta kaip plienas.

APŽVALGA

NE PAGAL TO SPRENDŽIAME APIE ŽMONIŲ BUVĮ

Yra tokių lietuvių, kurie laukia iš Lietuvos laiško, kad patirti ar ukininkam ir darbininkam dabar geriau gyventi, negu pirma. Jeigu jiems parašo, pataikaujant bolševikų cenzurai, jog jie gražiai gyvena ir duonos turi, tai tų išeivių rupesniai užsibaigia, o jei ne, tai nusiskundimai prasideda.

Tautos ir valstybės likimo negalima spręsti vien materialiais sumetimais, nes tas greitai nuvestų į šuntakius. Okupantai, norėdami suvilioti žmones, gali pradžioj visko duoti ar pažadėti, o paskiau atimti viską ir palikti be nieko. Jadvygos laikais kiekvienam lietuviui buvo duodami marškiniai, kad greičiau apsikrikštytų ir taptų prielankesni šlėktoms. O kai lietuviai priėmė krikštą, tai ant jų uždėjo baudžiavą.

Bolševikai, pagrobdami Lietuvą irgi pažadėjo vosokių gėrybių. Jie duosią žemę, padalinsią turtus, paliuosuos dar bininkus nuo išnaudotojų, o ukininkus nuo skolų ir taksų. O kas atsitiko už kelių mėnesių? Žemę nacionalizavo, ukininkus padarė kumečiais, o darbininkus prirakino prie varstoto, kaip vergus. Kas tik išdrįsta nusiskųsti, tą padeda kalėjiman, ar išveža į Rusijos gilumą.

Seni žmonės sakydavo: geriau pas motiną juodą duoną valgyti, negu pas močeką pyragą. Sovietų Rusija Lietuvai yra piktesnė negu pikčiausia pamotė. Ji bus tikra ragana, kuri šelps savąsias dukteris ir visaip skriaus ir persekios pavergtą našlaitę.

Atminkime, jog brangiausias žmogaus turtas yra jo laisvė, o tautai — nepriklausomybė. Ir musų broliai bei seserys Lietuvoj niekad nebus laimingi ir jų veiduos nesimatys džiaugsmo iki nuo jų rankų ir kojų nenuimsim politinės vergijos retežius.

JUOKINGI ARGUMENTAI

Brooklyno 'Naujoji Gadynė' perspėja, kad atvykusiai buv. Lietuvos ministerių pirmininko našlei, J. Tubelienei nebutų rengiamos prakalbos, nes tas "pas amerikiečius sukels naujų abejonių."

P-ni J. Tubelienė atvyko čia pabėgėlių reikalais. Su ja yra serganti jos duktė. Abi neturi iš ko gyventi. Yra tiesiog juokinga manyti, kad ji galėtų kuom nors pakenkti "Naujos Gadynės" pasekėjams.

DIDĖLIS SKIRTUMAS TARP ŽODŽIŲ IR DARBŲ

Bolševikams okupavus Lietuvą tuojau buvo paskelbta, jog visose mokyklose mokslas bus už dyką ir kiekvienam prieinamas. Bet tai buvo tik tuščia propoganda. Šiomis dienoms Kaune paskelbta, jog į aukštasias mokyklas bus priimami ne visi, o tik tie, kurie įrodys savo proletarišką kilmę, tai yra paliudys, kad jie yra bolševikai.

Jeigu atsiras ir gabiausias studentas, bet jeigu jis nepasisakys esąs Stalino tikėjimo išpažintoju, tokiam durys į mokyklą bus uždarytos.

IŠLEIDO PATAISYTĄ BIBLIJĄ

Romos Katalikų bažnyčios mokslininkai ir dvasiškiai Suvienytose Valstijose pertaisė Naują Testamentą, palygindami su originaliais graikų kalboje rankraščiais. Ir jie daug ką pakeitė ir prašalino klaidas, kurios įsibriovė amžių bėgyje.

Tačiau, kad niekas neužmestų, jog yra taisomos Dievo žodis, tai nutarta neskelbti jo oficialiu tekstu ir jo vartojimą palikti laisvai dvasiškijos nuožiurai.

Vilniaus Lietuviai Buvo Sukilę Prieš Rusus 1794 Metais.

Senasai Lietuvos miestas Vilnius yra daug sykių matęs rusų užpuolimus ir nuo jų nukentėjęs. Čia jums papasakosiu apie vieną tokį nuotikį. 1788 metais Vilnių buvo paėmusi rusų kariuomenė. Lietuviai ilgai negalėjo iškęsti žiaurios maskolių okupacijos ir po šešių metų sukilo. Pradžioj sukilėliams sekėsi ir jie išvijo priešą. Nemažai rusų kareivių paėmė nelaisvėn, o išdavikus pakorė.

Bet rusai greit prisiuntė nauju kariuomenės ir savanorių buriai negalėjo prieš ją atsilaikyti. Kova tęsėsi veik ištisus metus ir baigėsi lietuvių pralaimėjimu. Rusai labai žiauriai atkeršino sukilėliams.

Sovietų Rusijos bombanešiai turi amerikoniško tipo motorus. Dauguma motorų tiesiog buvo nupirkti iš Suvienytų Valstijų.

Indianos valstijoj apie 4,000,000 žemės, arba šešta dalis paviršiaus užimta geležkeliais.

Apie—Įvairius Dalykus

Vavyždingas Spartos Valdytojas.

Šių dienų graikai turi ilgą ir garsią istoriją. Toli prieš Kristaus užgimimą jie pažino demokratiją ir socialį teisingumą. Pietinėj Graikijos daly buvo Sparta, karinga šilis. Vienas jos valdovų, Agis IV pastebėjo, jog visos šalies turtus ir įtaką sukoncentravę į savo rankas šimtinė aristokratų. Tame skaičiuje buvo ir jo artimi giminės.

Kad prašalinti šį neteisingumą, Agis IV pirma atsisakė nuo savo turtų ir išleido įsakymą, kad turtingieji šeltų biednuosius. Bet aristokratai sukėlė revoliuciją, pagavo jį ir nuteisė mirčiai. Bet jo įvestos reformos vis vien pasiliko.

V. Kudirkos Parašytas Himnas

Kuomet Dr. Vincas Kudirka rašė žodžius ir muziką Lietuvos Himnui, tai šale savęs jis visad turėdavo degtukų, nes jeigu į jo namus Naumiestyby but pasirodę rusų žandarai, tai savo veikalą jis tuojau but sudeginęs. Rusų žandarai nuolat slankiojo ir atydžiai sekė V. Kudirkos veikimą net ir tuomet, kada jis sunkiai sirgo džiova ir nebesikėlė iš lovos. Dr. V. Kudirka mirė lapkričio 16 dieną, 1899 metais.

Ješko Naujos Išgelbėtojos

Neokupuotoj Prancuzijos daly pradėta garbinti nauja stebuklingoji moteriškė Izabell de Puy, gyvenusią prieš 500 metų. Į jos palaidojimo vietą traukia buriai maldininkų, daugiausia moterių, tikėdami, kad to šventoji išgelbės kraštą nuo bėdų.

Kardinolas Gerlier ir kiti bažnyčios dignitarai užgyrė šį kultą ir pašventino keletą Izabellos stovyklų.

Nelaimė Suvedė į Kruvą

Tarp lietuvių atbėgėlių Vokietijoj yra visokių pažiurų ir nusistatymo žmonių. Bet jie gražiausiai sutinka ir broliškai viskuom dalinas. Jei kas turėjo atliekamų drabužių, tas pasidalino su kitais. Kuris gavo darbą prie grovių kasimo ir uždirbo keletą markių, tuojau sušelpia tą, kuris neturi iš ko duonos nusipirkti. Ištikro, nelaimė žmones suartina.

Prez. Clevelando našlė dabar gauna iš federalės valdžios 5000 dolerių į metus pensijos.

Didžiausias pasauly paveikslas yra Tintorettos "Rojus", kuris kabą Venecijoj. Jo drobė turi 2,700 kvadratinių pėdų.

Stiklas jau buvo žinomas Egiptėnams apie 2000 metų prieš Kristų. Iš jo buvo daromos puikus indai ir vazos.

Aukščiausia temperatura, kurią žmogus pagamino yra 18,000 laipsnių Fahrenheit. Tai du syk karščiau negu saulės paviršius.

Jiem Sekasi Pabėgti iš Bolševikų Nasrų

Sąrašas pabėgėlių iš Lietuvos Esančių įvairiose šalyse ir Įvairiose vietose užsienyje:

1. J. Vailokaitis su šeima.
2. Dr. Petras Karvelis su šeima,
3. Kun. J. Prunskis,
4. Kun. St. Yla,
5. Advokatas Juozas Katilius,
6. Tardytojas Bernardas Žukauskas iš Ukmergės, kilęs iš Dzukijos,
7. Pulk. St. Jurgutis su šeima. Pulk. Jurgutis prieš keletą metų lankėsi Amerikoje Ginklavimo Valdybos reikalais. Jo žmona lietuvaitė iš Manchesterio, Anglijoje,
8. Garbaliauskas, buv. kalėjimų inspektorius su žmona,
9. Masiulis, buv. Lietukio sekretorius Kaune, kilęs iš Panevėžio, su šeima. Jo žmona gim. Jankauskaitė, žinomo seno Paryžiaus gyventojo Jankausko duktė.
10. Min. Ern. Galvanauskas, buvęs Finansų Ministeris,
11. Aleks. Danta, buvęs Finansų vice-ministeris,
12. Lakunas Pyragius, buvęs Aero-Klubo sklandymo mokyklos Nidoje įsteigėjas ir vedėjas, su broliu,
13. Lakunas Dženkaitis, su broliu,
14. Kapitonas Labanauskas ir dar 2 karininkai iš karo laivo "Prezidentas Smetona" įgulos,
15. Kapit. lakunas Gricevičius ir jo brolis, buv. mokesčių inspektorius,
16. Gen. Plechavičius su šeima,
17. Kun. Pr. Gaidamavičius iš Širvintų,
18. Kaz. Čibiras iš Kauno, buv. "Šaltinio" redaktorius, prieš kiek laiko buvęs Amerikoje.
19. Daščaras iš Pandėlio,
20. Kazlauskas, buv. krikščionių darbininkų sąjungos reikalų vedėjas, iš Marijampolės,
21. Advokatas Bataitis,
22. Andrius Vosylius, pramonininkas, buv. Prekybos Rumų pirmininkas Kaune, su dukteria,
23. Dr. Ant. Maceika, žinomas mokslininkas, kulturininkas,
24. Lt. Aušrota su šeima, II skyriaus karininkas,
25. Kun. Venckus, jezuitas,
26. 3 vienuoliai Domininkonai iš Plungės,
27. Kun. Sušinskas, iš Panevėžio,
28. Kun. Gurinskas, iš Kybartų,
29. Kun. Tamošiunas, iš Šiaulių,
30 Kun. Daukantas, iš Šiaulių,
31. Ats. pulkininkas Vaitiekunas,

STATYKITE!

Statome visokios rūšies naujus ir taisome senus namus. Viską darome ant lengvų išmokėjimų. Parupiname F.H.A. paskolas ant 10—15 ar 20 metų. Padarome planus, duodame išrokavimus ir kitus patarimus veltui. Reikale kreipkitės prie

JOHN PAKEL & CO.
GENERAL BUILDING CONTRACTORS
6816 S. Western Ave. Tel. Grovehill 0306

Sukys-Doody-Antonisen, Inc.
3252 South Halsted Street
Patarnausim Lietuviams Dar Geriau Negu Praeityje

• Mes Skolinam Pinigus Ant Pirmų Mortgičių, ant Mažų Nuošimčių. Renduojame — Safety Deposit Dežutes... Rašome Insurance: Fire, Plate Glass, Liability, Automobile, Tavern Bonds, Funiture. — Patarnaujame prie Pirkimo ir Pardavimo Namų. Padarom Popieras. Egzaminuojam Abstractus. Notary Public. Mainome Čekius. Priimam Bilas: Vandens, Gazo, Elektros. Išrašydame Draftus Siuntimui Pinigų į Lietuvą ir Kitas Pasaulio Dalis. Važiuojant į Lietuvą Vakacijų Galite Nusipirkti—Traveler's Check.

G. A. SUKYS, President of
SUKYS-DOODY ANTONISEN, INC.
3252 South Halsted Street
VALANDOS: Antr., Treč. ir Šešt. nuo 9 iki 8:30 val. vakare
Kitomis dienomis nuo 9 iki 5:30 popiet

Darbas Jau Pradėtas Vakarų Valstijose

Tapo Įsteigtas Lietuvos Nepriklusom. Fondas Vakarų Valstijoms

Amerikos Lietuvių Tautinės Srovės Veikėjų Suvažiavimas Lietuvos Reikalais laikytas Lapkričio 17 d., 1940 m. Sandaros svet., 840 W. 33rd St., Chicago, Ill. atliko šiuos darbus.

1. Suvažiavus veikėjams, pradėta tvarkyti atidarymui konferencijos. Išrinkti į prezidijumą šie veikėjai: Pirmininku M. Vaidyla; vice-pirm. p. P. Gribienė ir K. S. Karpius. Raštininku M. Kasparaitis, Iždininku J. Hertmanavičius. Rezoliucijų komisijon M. Biekša, V. Staupickas ir Dr. K. Drangelis.

Konferenciją atidarė pirm. M. Vaidyla 10:30 val. ryto, pateikdamas šiai konferencijai keturis punktus, kurie vienbalsiai liko priimti svartymui.

3. Užsiregistravo šie veikėjai: M. Vaidyla, M. Biekša, K. Katkevičienė, Dr. A. Normantas, J. Hertmanavičius, K. Šileikis, J. Kasputis, P. Gribienė, M. Bernotaitė, J. Kapočius V. Staupickas, M. Kasparaitis, Dr. K. Drangelis, H. Pavilionis, A. J. Beržinskas, J. Gulbinienė, K. S. Karpius, V. Misurevičius, K. Vilkas, J. Čiliauskas, J. P. Parkauskas, B. J. Jakaitis, F. Platkauskas, J. Puida, B. Walentinas.

4. Pakviesta kalbėti neseniai atvykęs iš Lietuvos p. V. Misurevičius, kuris nuosekliai ir aiškiai apibudino dabartinę Lietuvos padėtį.

5. Skaitoma gauta telegrama iš Cleveland, Ohio nuo p. J. Brazausko, kuris sveikina šią konferenciją ir apgailėstauja, kad negalėjęs atvažiuoti.

6. M. Vaidyla skaito referatą. Po perskaitymo įteikta paklausimų ir pasiulyta vienbalsiai užgiriama.

7. Įnešta, paremta ir vienbalsiai nutarta padaryti pertrauka pietums. Pirm. M. Vaidyla pirmą sesiją uždarė 12:30 valandą.

Antra Sesija

. Po skanių pietų Sandaros svet. antrą sesiją atidarė pirm. M. Vaidyla 2:00 val. po pietų.

9. Užregistruojami daugiau pribuvusių veikėjų: Dr. A. Zimontas, Dr. S. Biežis, A. Vanagaitis, adv. A. Olis, G. Lukas, p. P. Balickienė, p. S. Šolienė, p. J. Varašienė, p. G. Gribas, p. J. Bučinskaitė-Gribienė, p. S. Čerienė, p. F. Vitkienė, p. V. Sležienė, D. Pivarunas, p. F. Platkauskienė, Lietuvos Konsulas p. P. Daužvardis, p-nas Sagatas, S. Grišius, F. Selemonavičius, p. O. Biežienė.

10. Pirm. pakviečia Dr. S. Biežį, kuris referavo apie Amerikos lietuvių rolę Lietuvos atvadavime. Po keletos paklausimų, pasiulymai priimami.

11. Pirm. M. Vaidyla perstato trečią iš eilės referentą — p. J. Hertmanavičių, kuris kalbėjo apie musų susiorganizavimą kovai už laisvę ir patiekė įvairių pasiulymų.

12. Atsilankė Lietuvos Konsulas p. P. Daužvardis, kuris sveikino šį suvažiavimą.

13. Pirm. M. Vaidyla perstato dalyviams Lietuvoj rusų nužudyto Povilaičio sesutę p. Borchart, kuriai suvažiavimo dalyviai išreiškė užuojautą ir pagarbą.

14. Dr. A. Zimontas pasiulė kad butų steigiamas Lietuvos Nepriklausomybės Fondas Vakarinėms Valstijoms. Tuo klausimu kalbėjo K. S. Karpius, J. Hertmanavičius, M. Kasparaitis, Dr. S. Biežis, Dr. A. Normantas, p. S. Čerienė, J. Čiliauskas ir S. Grišius.

15. J. Puida įneša išrinkti tokio fondo steigimui komisiją iš penkių asmenų. Dr. K. Drangelis davė pataisymą, kad rinkti komisiją iš devynių. Leista balsuoti. Didžiuma balsų nutarta rinkti iš 9 asmenų. Po atliktų balsavimų kilo neaiškumai. J. Parkauskas įneša atšaukti šį nutarimą. Didžiumos balsais atšaukiamas nutarimas. P. Daužvardis įneša, kad Lietuvos Nepriklausomybės Fondas butų įsteigtas šian dien, o išrinkoji komisija detaliai išdirbs planą šio Fondo palaikymui ir reikalų vedimui. Šis įnešimas priimta ir vienbalsiai nutarta steigti Lietuvos Nepriklausomybės Fondą Vakarinėms Valstijoms. Adv. A. Olis įneša, kad šis steigiamas Fondas butų inkorporuotas Illinois valstijoj. Įnešimas paremtas ir vienbalsiai nutarta fondą inkorporuoti.

17. Dr. K. Drangelis įneša, kad valdyba butų renkama su sidedančia iš 15 asmenų. Pataisymas prie įnešimo, kad išrinkti į komisiją 9 asmenis. Balsuojant didžuimos balsais nutarta sudaryti valdybą iš 9 asmenų.

18. Tvarkymui fondo išrenkami šie veikėjai: p. S. Čerienė, M. Vaidyla, Dr. S. Biežis, Dr. K. Drangelis, adv. A. Olis, p. P. Gribienė, F. Platkauskas, Dr. A. Zimontas ir M. Kasparaitis. Šie išrinkti asmenys pasiskirstys savo pareigomis ir sudarys Fondo Valdybą ir sausio mėnesy, 1941 m. sušauks antrą veikėjų suvažiavimą.

19. Sutarta pradžiai šio fondo parinkti aukų. Pirm. M. Vaidyla paprašė p. Gulbinienės ir p. J. Parkausko parinkti iš visų dalyvių aukų. Aukų surinkta $61.00 ir pinigai įduoti globoti konferencijos iždininkui J. Hertmanavičiui.

Rezoliucijų komisijos vardu p. M. Biekša perskaitė sekančias tris rezoliucijas, kurios vienbalsiai suvažiavimo priimtos.

21. Einant prie užbaigos konferencijos kalbėjo šie veikėjai: Dr. A. Zimontas, J. J. Hertmanavičius, A. Vanagaitis p. S. Šolienė, p. Balickienė, p. K. Vilkas, p. Sagatas, p-ni N. Borchartienė, J. Kasputis, Dr. S. Biežis, D. Pivarunas ir Lietuvos Konsulas p. P. Daužvardis.

22. Konferenciją uždarė pirmininkas M. Vaidyla 5:30 v. vakare, pakviečiant p. A. Vanagaitį prie piano ir sugiedota Lietuvos Himnas. Visų dalyvių upas pakiles ir širdingas, noras duoti paramą visais galimais budais išlaisvinimui Lietuvos ir atsteigiant laisvą, demokratinę Lietuvos valstybę.

Pirm. M. Vaidyla
Rašt. M. Kasparaitis.

Skaitymai Moterims

Ko Vyrai Negali Pakęst Savo Namuose?

Teisėjas Bessie Hamburger, kuris praleido 11 metų New Yorko Domestic Relation Court pareiškė, jog 90 nuoš. vyrų, kurie reikalauja divorso, paduoda priežastis moterų zurzėjimą ir visokių priekabių ieškojimą. Jos kaltina vyrus už viską ir nepraleidžia progos išbarti už patį menkniekį.

Tokioje atmosferoje laimingas šeimyniškas gyvenimas nėra įmanomas. Jeigu vyras ir nebėga tuojau pas teisėją, tai jo meilė ir prisirišimas prie žmonos nupuola. Jis ima ieškoti kur kitur smagumo ir įvairumų.

Barimais vyro nepataisysi. Jis daug sykių nutylės ir nesipriešins, bet jo širdis kalbės ką kitą. Jis tik aplinkybių verčiamas pasiliks jusų vyru. O tokio vyro jus nepageidautumet. Jei kas jums atrodo negerai, ar vyras netinkamai elgiasi, bandykite jį perkalbėti gražiuoju, kaip tikrą draugą. Širdingumu ir simpatija daug tollau nueisite, negu barniais.

Minėjo 113-tą Gimtadienį

Viena kanadietė, Hellen Carrol, iš North River, neseniai minėjo 113-tą "birthday". Ta proga jai buvo surengtas bankietas, kuriame dalyvavo daug jos giminių. Valdžios vardu Sir John Puddester įteikė 113 naujų dolerinių banknotų, o Anglijos karalius ir karalienė atsiuntė pasveikinimus.

Senutė dar gerai jaučiasi ir skaito be akinių. Jos sunus, 92 metų, gyvena Santa Monica, Cal. Ji pareiškė, jog jei atsirastų tinkamas vyras, tai dar kartą ištekėtų.

Kalėdoms Ateinant Neužmirškime Lietuvos Pabėgėlių

Man teko skaityti vienas laiškas, rašytas iš Vokietijos. Jame, dviejų vaikų motina atpasakoja kokį vargą jie pergyvena ištremti iš savo tėvynės. Jie apsistojo netoli Tilžės, paprastoj daržinėj. Vaikučiai negauna nei pieno, nei mėsos. Šalčiams užėjus padėtis bus visai kritinga ir jie nežino kaip pergyvens žiemą.

O tokių nelaimingų lietuvių šeimų yra dabar šimtai. Joms reikalinga pagelba. Amerikos lietuvės moterys privalėtų tuomi susirupinti. Musų tarpe vargiai ar yra šeima, kuri negalėtų paaukoti keletos centų į savaitę tiems nelaimingiems pabėgėliams. Musų tarpe vargiai ar atsiras tokių kietaširdžių, kurie neatjaustų tiems į skurdą patekusiems. Todėl Kalėdoms artėjant pagalvokime ir apie lietuvius tremtinius.

Nesveika.

— Ar Tamsta tiki, jog bučkiuose gali buti ligų išnešiotojai?

— Taip. Juk tą sako ir mokslininkai.

— O kokia liga jie užkrečia?

— Suminkština moteries širdį.

BENDRADARBIAUKITE "SANDAROJE"

Diriguos Operetę "Šienapiutę"

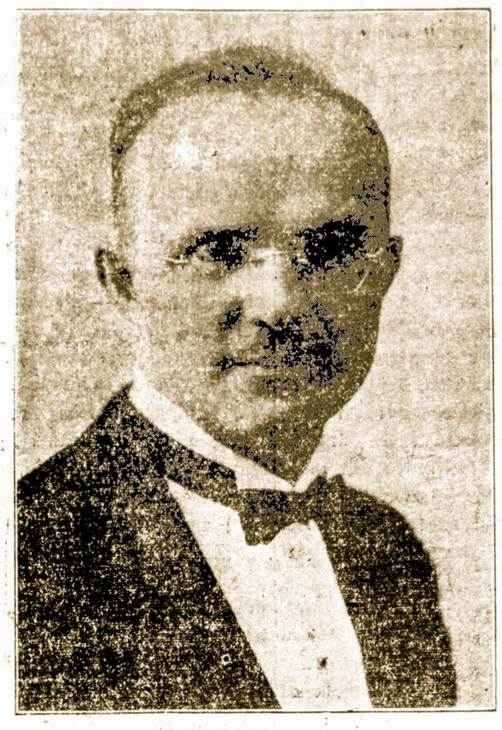

JONAS BYANSKAS.

Jo vadovaujamas Birutės Choras stato scenoj Miko Petrausko gražią operetę 'ŠIENAPIUTĘ' —Gruodžio 8 dieną, 1940 Chicagos Lietuvių Auditorijoje. Pradžia 6:00 valandą vakare.

Neužilgo Pamatysim "Šienapiutę"

Birutė Stato Šią Operetę Gruodžio 8 d., Liet. Auditorijoj

Tiesa, matant lauke sniegą priversti esame manyti, kad toli gražu nuo šienapiutės, tačiau aš kalbu apie visų mėgiamą kurinį vėlionio Miko Petrausko, tai yra operetę "Šienapiutę", kurią Birutė rengiasi statyti scenoje. Beliko tik viena savaitė iki 8 dienos gruodžio ir kaip 6 v. vakare mes visi trauksime į Lietuvių Auditoriją gėrėtis širdžiai maloniomis dainomis ir plosim birutiečiams už jų pastangas, pamiršdami gal ir nuobodų musų kasdieninį gyvenimą.

Rengia Musų "Amerikonai"

Komp. M. Petrausko laikais šį gražų, meliodingą veikalą mums suvaidino visi "grinoriai", gi šiame Birutės artistų sąstate ir chore nei vieno nesiranda; visi jie yra čiagimiai, vaikai kulturiškų žmonių, kurie remia musų meną. Taigi aišku, jų vaikai seka jusų pėdomis.

Bukim Visi

Noriu čia tik priminti, kad musų visų šventa priedermė šį jaunimą įvertinti, o tą mes galime padaryti savo atsilankymu. Taigi visi į Lietuvių Auditoriją gruodžio 8 dieną, 6tą val. vakare pasigerėti šiuo veikalu, praleisti malonioj atmosferoj keletą valandų ir įvertinti pastangas vedėjo J. Byansko, rež. Genovaitės Giedraitienės ir viso Birutės choro, kuris visų jusų laukia.

— Dailės Mylėtojas.

TRUPINIAI

Daugiau Mylių Su Vienu Galionu.

General Motors inžinierius T. A. Boyd paskelbė, jog naujai išrastas 100-octane gazolinas du syk bus ekonomiškesnis už iki šioliai vartotus. Jei dabar su vienu galionu jus nuvažiuojat 15 mylių, tai vartojant naują jus padarysit 30 mylių.

Paskolų Klausimas Anglijai

Washington, D. C. — Amerikos valdžia dabar svarsto suteikimą kreditų Anglijai, kuri jau baigianti išsemti savo turtus pirkimui amunicijos. Bet kreditų klausimas priklauso nuo kongreso ir čia gali kilti karštų debatų.

Ambasadoriai Bedarbių Eilėse

Daugelis Amerikos diplomatų atsidurė be darbo. Karas Europoje išvijo juos iš savo vietų ir iki šiam laikui jie svečiuojasi Amerikoj. Atstovas Estijai ir Latvijai — John Wiley dirba iždo departamente; atstovas Lietuvai Owen J. C. Norem nieko neveikia.

Ambasadorius Lenkijai A. Drexel Biddle, kuris išnešė sveiką kailį iš Varšuvos gal greičiausia užims tokią pat vietą Meksikoj.

Žodis "bankrupt" paeina iš italų "banco rotto", sulaužytas suolas. Kuomet senovėje pinigų mainytojai negalėdavo išpildyti pažadų, tai žmonės sulaužydavo jų suolus.

They Must Have Slept on a KARPEN Pil-O-Rest MATTRESS

Sound Sleep Creates Energy

Karpen Pilo Rest Matrasas, naujausiu išradimu padirbtas. Šitas matrasas yra garantuotas, kad nejausite springsų; o minkštumą negalite prilyginti prie kitų matrasų. Šis matrasas neturi guzikų ir jojo springsai padaryti visi į vieną unitą. Gal daugelis kitų norėtų daryti tokį matrasą, bet yra Karpen išrastas ir garantuotas kaip geriausias.

Šitas matrasas kainuoja **$39.50** ir dar gausit gerą nuolaidą ant savo seno matraso pas

Roosevelt Furniture Company

2310 W. Roosevelt Rd. Chicago, Ill.
TELEPHONE SEELEY 8760

Peter J. AKUNEVICH
(AKUNEVIČIUS)
LAIDOTUVIŲ DIREKTORIUS
FUNERAL SERVICE
258 West Broadway
SOUTH BOSTON, MASS.
TEL. SOU. 4486
16–18 Intervale St., Brockton, Mass.
Tel. Brockton 4110
PATARNAVIMAS DIENĄ IR NAKTĮ
Prieinama kaina – nuo $125.00 ir aukščiau

MODERNIŠKAI ĮRENGTA
Fotografavimo Studija
Visų Rušių Nuotraukos

W. J. STANKŪNAS
FOTOGRAFAS
3315 So. Halsted Street
Tel. YARds 1546

J. HERTMANAVIČIUS
Insurance — Notary Public
Apdraudžia namus, rakandus, biznius, langus, automobilius ir tt.
Padaro Kontraktus, Mortgičius, Leasus ir tt.
840 W. 33rd Street
Chicago, Illinois
Phone Yards 4789

Englewood 5883-5840
P. CONRAD
FOTOGRAFAS
420 WEST 63RD STREET
Dar gražiau, moderniškiau įrengta.

Phone Boulevard 7258
LIETUVIŲ ĮSTAIGA
MONARCH
Wine and Liquor Store
John Gaubas, Sav.
3529 So. Halsted St.
Chicago, Ill

Phone BOUlevard 4552 Moterims: TREČIADIENĮ
SOUTH PAULINA
RUSSIAN TURKISH BATHS
ATLANKYKIT SVEIKATOS PIRTĮ
Naujai įrengtas rusiškas kambarys su akmenų krosnim. Kambarėliai dėl pagulėjimo. Kainos labai prieinamos
ELEKTRIKINIS GYDYMAS
Mineralinės, sulferinės vanios duoda didžiausią kraujo cirkuliaciją, kuomi galima išsigelbėti nuo visokių ligų.
1657 West 45th St. Kampas S. Paulina St.
A. F. CZESNA, Savininkas

Direct Echoes

(AIDAI)

Facts — Humor — Literature — Gossip — News

No. 46—November 29 VOLUME XI

Hartford, Ct. Follows Suit

Extend Help To Lithuania

There will be a meeting in Hortford, Connecticut, this Sunday of delegates from variaus New England states to make plans and start activity for the benefit of the Lithuanian Independence Fund.

Just a couple weeks ago, a meeting for the same purpose was held in SANDARA'S hall in Chicago which turned out to be quite successful. As stated previously in these columns, it is up to the Lithuanians in America to do everything and anything possible toward regaining Lithuania's independence, because the Lithuanians in their own country are helpless. They cannot even cry for help but must do and say what the Reds tell them to.

It is hoped that other Lithuanian colonies will likewise take up organized activity. In that way only can effective appeals be made so that Lithuania's occupation by the Reds will not be recognized by other governments. In that way only can we help Lithuania in subsequent readjustment and rehabilitation. We work out plans for possible aiding the many Lithuanian refugees in Germany, France, England and other countries, whence they have no one to turn to.

They Wanted Something They Could Not Get.

A Case of Misunderstanding

Through various sources information has reached our desk that a misunderstanding has arisen between the LUC's (Lithuanian Students Club) and the management of theDarius-Girėnas building in Chicago where they had hoped to secure permanent accomodations. The LUC's had promised to contribute $500 toward the building and had paid in a portion of that amount.

Recently they learned that they were not going to be alloted a private room with complete privileges. The management was offering safekeeping to the records, etc., of the LUC's and giving a room for meetings, whenever held, but stated that it had not been the understanding to set aside a room exclusively for permanent use by the LUC's, never to be by anyone else.

The LUC's did not like that. The management then refunded that portion of the promised contribution which had been paid in. The LUC's wrote an angry letter of protest that their plans were now all shattered, or something like that.

Where they angry that the Management was considered enough to make the refund without charging anything for the period that the LUC's had enjoyed accomodations?

To Those in Worcester

A pleasant way of spending an hour or two on Sunday, December 1, would be to go to Mechanics Hall, where the well-known songbird, Anna Kaskas, is to make appearance. If we were in Worcester, Mass., that's what we would do.

Under the Texas Moon (Or Snow?)

Herman Pavilionis, Chicago artist, and his bride, the former Miss Amelia Ann Rasmanski are honeymooning in Texas these days. If they went there to see that famous Texas moon, — were they surprised to see snow and ice! But then, an artist and love might picture and see 'most anything, no?

Democrats Rejoice

The Lithuanian Demo. League of Cook County sponsored a big Roosevelt Victory Party last Tuesday, November the 26th in Chicago.

The weather was bad outside, but the atmosphere was gay and friendly inside and judging from the crowd that attended, the weather is no obsticle when there's a Will to be there.

PLEASE NOTE!

SANDARA'S Concert and Dance will take place on the 15th of December. You are cordially invited.

A Conversation In Chicago

Ara You Ready For a Job?

Mrs. Lavasky: — Good morning! I hear you have a new job sewing in a factory.

Mrs. Mavlik: — No, I sewed three days. They found I could not read the directions so they gave my job to a woman who had been going to school.

Mrs. L.: — Why don't you come with me to the Armour School at 950 West 33rd Place? We meet at 1:45 every Monday and Wednesday.

Mrs. M.: — How much does it cost?

Mrs. L.: — It is free. It belongs to the Chicago Board of Education. The teacher is Mrs. Cook. She will also help you get your citizenship papers too.

Mrs. M.: Thank you for telling me. I will start this afternoon.

:-: Birutė :-:

Well Folks here I am back again with more news so if you're listening, here goes...

As you have already heard, last Sunday November 24th Birutė's Chorus filled out Budrik's one-hour radio program, rendering many songs several of which were taken from "Šienapiotė" — Harvest Time, the operetta which is to be presented by the Birute Chorous on Sunday December 8, 1940 at the Lithuanian Auditorium, 3133 S. Halsted St., the entree will be at 6 P. M. Dancing after the performance and admission is but .65. The leading charactors in the cast are:

John Dockus — Andrius,
H. Vespender-Mathews —Aldona
Edmund Gedvilas — Mykolas.
Eva Širvaitis — Stepas-pusbernis
Zenon Praninskas — Vyras
John Svitoris — Vyras
Aldona Rutkauskas — Mergina.

Don't miss this exciting operetta next week. Come one, come all.

Sunday November 24th was the day that the Naujos Gadynės Chorous presented "Pirates of Penzance" and added another success. Birute Chorous, after filling the radio program arrived in a fairly large number to view this operetta. We hope that you'll enjoy Šienapiutė likewise.

Could it be?... Was I hearing correctly?... Believe it or not but our Oomph Girl, Sadie Termenas has found herself a job and she's going to go to work actually!

Isn't it just wonderful the way Al Zelnis has of twisting something serious into a joke... everyone laughs and all's well again. Nice going!

To all Girls:... Our elegable bachelor Junior alias Francois De Hombre alias Frank Dambrauskas has made a statement describing his desire in the oposite sex. In connection with their wearing apparel he likes them to dress flashy in contrasting color and use a subdued nail polish. You may take it or leave it at what's worth.

Well what next? I noticed lately that Peanuts, Ed Gedwill, the Mykolas of Šienapiutė, has suddenly acquired the bowling craze... I wonder if the score has changed any since the last time we played?

— Aldona Rutkauskas.

Mieganti Karžygiai

Biržų pilies požemiuose, apstatyti akmenimis, snaudė du garbingi karžygiai. Laiks nuo laiko jie prabildavo vienas į kitą ir teiraudavosi kas dedasi jų numylėtoj tėvynėj. "Nuo stabu", tarė sidabriniais šarvais apsidengęs galiunais, kad nebegirdim trimitų, šaukiančių į kovą'. "Tur but viskas ramu ir priešai nebedrįsta užpulti Lietuvos — tarė antrasis karžygis.

Bėgo dienos, mėnesiai, metai ir niekas jų nepažadino. Nei žmogaus balsas, nei saulės spindulis nepasiekė jų paslaptingo urvo. Tyla ir ramumas viešpatavo aplink. Bet sykį į tą požemį nusileido du jaunuoliai. Su savim jie nešė didoką skrynią. Matyt, ką tai norėjo paslėpti nuo pašalinių akių.

— Paliksim čia; šimtai priešo žvalgybininkų nesuras jos, — tyliai prašneko vienas jų.

— Ši pilis kadaise saugojo Lietuvos laisvę, dabar tegul globoja šaulių vėliavas ir garbės ženklus. Nors jų neleisime išniekinti svetimiems, — pastebėjo aukštesnysis.

— Lietuva vėl bus laisva! Prisikels joje karžygių dvasia, atgims senieji galiunai ir išvaduos tėvynę iš skriaudikų nagų, — suriko pirmasai. Šis balsas plačiai nuskambėjo požemyje ir aidais atsiliepė visuose užkampiuose.

Karžygiai sujudo. Kietieji jų šarvai sužvangėjo. "Ar girdėjai, kad musų šalis vėl pavergta?", klausia vienas jų. "Laikas!" sušnabždėjo antras, "turim eiti į kovą. Nepaisant kiek nebutų prigarmėję priešų, jiems nepasiduosim".

"Mano vardas yra buvęs Drąsa ir aš jo nepakeisiu".

"O mano vardas buvo Ištvermingas ir jis tokiu pat pasiliks".

Abu karžygiai per slaptas duris apleido pilies griuvėsius ir išėjo grąžinti tėvynei garbę ir laisvę. — Papartis.

Skaitykit "Sandarą"

Apie Ką Tarės Conn. Valstijos Atstovai?

ALT. Sandaros 2-ro Apskričio Suvažiavimo New Haven, Conn. Protokolas.

ALT. Sandaros 2-ro Apskr. kuopų atstovų ir veikėjų metinis suvažiavimas įvyko lapkričio 3 d., 1940 m., 12 val. dieną, 243 Front St., New Haven, Conn.

Suvažiavimą atidarė apskr. pirm. P. Montvila.

1. Vardošaukis apskr. valdybos. Dalyvauja visi valdybos nariai.

2. Pirm. pakvietė J. Trečioką, A. J. Brinių peržiurėti atstovų mandatus. Laike manda tų tvarkymo, pirm. P. Montvila pranešė suvažiavimo reikalų programą.

3. Mandatų komisija praneša, kad atstovai dalyvauja nuo šių kuopų:

10 kp. New Haven, Conn. J. Čeponis, A. Žimkus, J. Trečiokas, M. Kripaitis, M. J. Vokietaitis, J. Kazokas, M. Kvaratiejus, A. Pilvelienė, A. Vokietaitienė.

15 kp. Bridgeport, Conn.— J. Dulbis, A. Skirka, P. Remeika, J. Segevičia, A. Sapiega.

11 kp. Waterbury, Conn.— J. Kvaraciejus, J. Trečiokas, J. Žemaitaitis, A. Orantas.

32 kp. New Britain, Conn. A. Liškauskas, A. Brinius, J. Petkevičia, J. Dručikas, P. Montvila.

46 kp. Hartford, Conn. — B. Vedeikis, J. Labanas.

Suvažiavime užsiregistravo sekanti svečiai: J. Cvirka, V. Alksninis, V. P. Yankus, p. A. Žimkienė, M. Kripaitienė, J. Čeponienė.

4 Suvažiavimo vedėjais vien balsiai paskirta apskričio valdyba.

5. Pirm. paskyrė įnešimų ir rezoliucijų komisiją: M. J. M. J. Vokietaitis, J. Čeponis. Spaudos komisija — Agota Vokietaitienė.

6. Skaityta nutarimai iš praeito apskr. kuopų atstovų suvažiavimo ir tapo priimta kaip skaityta.

7. Apskričio valdybos pranešimai iš savo darbuotės apskričio reikaluose. Visi raportai vienbalsiai priimti.

P. Montvila išdavė raportą iš Sandaros Seimo, kuris įvyko Chicagoje. Raportas tapo priimtas.

8. Nutarta sesijos pertrauką turėti 15 minučių.

9. Komisijų pranešimai. Varde 10 kp. J. Čeponis praneša, kad nuo įvykusio apskr. bankieto pelno atliko $55.00. Pranešimas vienbalsiai priimtas. B. Vedeikis praneša, kad nuo įvykusio apskričio pikniko pereitą vasarą atliko pelno — $107.09. Pranešimas priimta vienbalsiai ir B. Vedeikiui išreikšta padėka už jo pasidarbavimą piknike.

Nutarimai

10. J. Čeponis įneša, kad butų surengta apskr. vardu vakarienė. Įnešimas priimtas ir nutarta surengti. Rengimo darbas palikta apskr. valdybai. Nutarta apskričio vardu surengti pikniką ateinančią vasarą Union City ar West Haven, Conn. Surengimo darbas palikta 11-tai ar 10-tai kuopoms. Nutarta duoti $10. Vaisbos Buto chorui Waterbury, Conn. už dalyvavimą apskričio pikniko programe pereitą vasarą.

Nutarta apkauti $5.00 SLA. del vedimo lietuvių kalbos mokyklėlių.

11. Skaitytas laiškas nuo J. Arlausko, ALTS. 1-mo apskričio sekretoriaus su paraginimu, kad 2-ras apskritys sušauktų Naujos Anglijos Sandaros kuopų, apskričių ir veikėjų konferenciją, Lietuvos reikalais. Laiškas priimtas ir nutarta sušaukti bendrą Mass. Conn. ir New Yorko Sandaros veikėjų konferenciją Hartford, Conn. Sušaukti konferenciją pavesta 2-ro apskr. valdybai ir B. Vedeikiui.

Sekantį suvažiavimą nutarta laikyti Ansonia, Conn.

Apskričio Valdyba

12. Antro Apskričio valdaba 1941 metams vienbalsiai užgirta ta pati: — P. Montvila, pirm.; A. Sapiega, vicepirm.; A. Orantas, sekr.; J. Segevičia, iždr. A. Vokietaitienė ir P. Remeika, organizatoriai.

13. Svarstoma įvairus Lietuvos reikalai ir atgavimas nepriklausomybės. Apkalbėta ir Sandaros Centro reikalai.

14. Išsibaigus dienotvarkei, pirm. paprašė atstovų sustoti ir pagerbti Sandaros mirusius narius. Pirm. P. Montvila suvažiavimą uždarė 4:30 val. po pietų.

Antro Apskričio Sekr.
— A. Orantas.

Sniego Karalaitė

O nematei, kaip puikiai snigo,
Kaip krito žiedas nuo obels!
Ir aš maniau, kad mano knygos
Į tavo širdį prisibels...

Gal pasaką buvau aš skaitęs —
Tavęs juk žodis neprikels, —
O ten prikėlė karalaitę
Nukristams žiedas nuo obels.

Miegok, rami, nerupestinga,
Nes žodžiai jau širdies negels.
Kaip sniego karalaitei sningant,
Kaip krintant žiedui nuo obels...

Širdis kaip nerašytų knygų
Nebylus lapai tepabals,
Ir nematyti jau kaip snigo,
Kaip krito žiedas nuo obels.

Matyt matysimės negreitai,
Nekris tad žiedas nuo obels...
Miegok tu, sniego karalaite —
Tavęs iš miego niekas nekels.

— J. Aleksandravičius.

SANDAROS Koncertas
METINIS IR ŠOKIAI
Nedėlioj, Gruodžio-December 15, 1940
Darius Girėno Svetainėje
4414-16 SOUTH WETERN AVENUE CHICAGO, ILLINOIS
PRADŽIA 4:00 VAL. PO PIETŲ
KONCERTO DALYVIAI
BIRUTĖS Choras, VYRŲ Kvartetas ir Solistai
BARBARA DARLYS – Lietuvos Valstybinės Operos Artistė
SALOMIJA ČERIENĖ – Žymi Chicagos Lietuvių Dainininkė
KRISTINA MILERIUTĖ – Jauna ir Daug Žadanti Dainininkė
VALERIJA SLIAŽIUTĖ – Talentinga ir Plačiai Žinoma Šokėja-Akrobatė
Po KONCERTO Bus ŠOKIAI Prie Geros Orchestros. Visus Nuoširdžiai Užkviečia –
—SANDARA.

TURTAS VIRŠ - - - $5,500,000.00
ATSARGOS FONDAS $400,000.00
Dabar Mokame 3½% Už Padėtus Pinigus.
Duodam Paskolas Ant Namų 1 iki 20 mt.
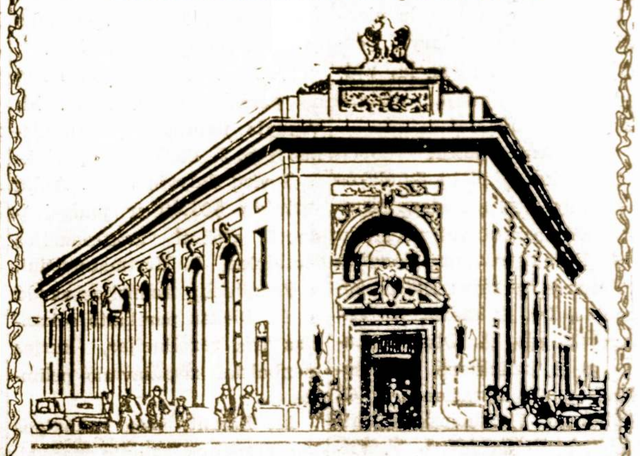
STANDARD FEDERAL SAVINGS AND LOAN ASS'N OF CHICAGO
4192 S. ARCHER AVE. Justin Mackewich, Pres.

ATYDA! TAVERNŲ SAVININKAI
Kuomet jums reikalinga geros Degtinės ar Vyno — Pašaukite
Louis Mingelą
Phone LAFayette 3632-33
SOUTH SIDE WHOLESALE LIQUOR CO.
John F. Skorpik, Sav.
1945 W. 47th St. – Chicago, Ill.

Kai "Žmogus" Nori Savę Išteisinti.

— Buk pašlovintas, Dėde Pakauši! Ar kartais neturi kokių liekarstvų nuo galvos skaudėjimo?

— Tai jau latravojai pereitą naktį! Sarmata, broli Baltramiejau.

— Aš tavęs prašau vaistų, o ne pamokslų. Priklausiau jau jų iš dvasios vado; nebenoriu daugiau.

— O už ką jis tave taip "išgyrė"?

— Sužinojo, kad pereitą naktį buvau misiukės Užuntienės gimtadienio parėj.

— Tai ir pas jus yra toki pat žvalgyba, kaip bolševikų Lietuvoj?

— Žvalgybos tai nėra, bet jis pats užsuko netikėtai pas Užuntienę ir pamatė mane begeriant su ja.

— Ar judu tik dviese buvote?

— Jau tu velnią mislini, Dėde Pakauši. Pas mus to negali buti. Jei esu su moteriške, tai trečias turi sėdėti su mumis.

— Na, jeigu jau daugiau buvo, tai kokiem galam dar dvasios vadas kabinėjasi prie tavęs.

— Taigi va, aš irgi nesuprantu. Jis sako, buk aš laikiau apkabinęs misiukę Užuntienę, o aš to visai neatsimenu. Jei man duotum kokių liekarstvų galvos prablaivinimui, tai gal aš geriau atsiminčiau.

Bet juk viskas jau praėjo ir pasibaigė.

— Ne visai, Dėde Pakauši. Šį vakarą turėsiu pasiaiškinti kontrolės komisijai.

— O ką gi sakysi tai komisijai?

— Well, duok man kokį patarimą. Dvi galvos, tai ne viena.

— Sakyk, kad laikei ranką ant misiukės Užuntienės, norėdamas suteikti jai dvasišką palaiminimą. O jei pats atrodei įsikaušęs, tai vėlai vakare galėjai buti snaudulio apimtas. Supranti?

— Dabar suprantu, bet aš bijau, kad neužmirščiau to visko iki pareisiu į broliją. Mano galva vis dar netvarkoj.

— Palauk biskį, aš duosiu tau liekarstų paliuosuoti nervus. Išgerk porą stikliukų ir jausies kaip naujas žmogus. Tai dviejų metų senumo ir liežiuvio nekanda. Sveikas, broli Baltramiejau!

— Sveikas, Dėde Pakauši! Ah, net šilčiau pasidarė. Ir galva pradeda lengvėti. Puikus vaistas išsipagirioti.

— Nu, ar geriau dabar atsimeni kas buvo vakar?

— Ir dar kaip! Dėde Pakauši, ne aš esu kaltininkas, bet dvasios vadas su misiuke Užuntiene!

— Ar tu vėl pabludai, broli Baltramiejau!

— Dievaž, kad ne. Žiurėk kaip buvo. Kai užsukau į Užuntienės fliatą, tai suradau besivaišinantį dvasios vadą ir jis laikė uždėjęs ant jos ranką. Buvo ten ir kitų besilinksminančių. Misiukė Užuntienė tuojau pradėjo vaišinti mane degtine, sumaišyta su kokiom ten žolėm ir aš, matyt, pakvaišau.

— Nejaugi tau tyčia iškrėtė tokį šposą?

— Aš taip spėju; jie bijojo, kad aš neišsiplepėčiau. Bet vis vien aš eisiu pasikalbėti su dvasios vadu; jis manęs už durnių nelaikys!

— Klausyk, broli Baltramiejau, ar esi girdėjęs apie Šv. Benedikto vienuolį Pilypą, kurį aprašė vienas Chicagos laikraštis?

— O ką tas bendro turi su manim?

— Well, Pilypas pasakė:— "Aš labai nemėgstu išeiti nors valandėlei iš vienuolyno, nes kuomet sugrįžtu, tai jaučiuos daug mažesnis dvasiniai."

— O ką nori tuomi pasakyti?

— Štai ką: kai tu išeini ir pradedi ieškoti "good time", tai sugrįžti daug durnesnis!

— Durnesnis, ar ne, tai kitas klausymas. Aš turėjau "ek saitmento", o tu, Dėde Pakauši, sėdi kaip kelmas ir nieko apie pasaulį nežinai. Gud bai ir žinokis sau!

Kas Tai Yra Stebuklingoji Hardramuto Šalis?

Mažai kas tėra girdėjęs šalį Hadramaut. Toji šalis, lygiai kaip ir Meka, ligi šiol aklinai uždara europiečiams. Ta šalis yra pačioje Arabijos pusiausalio pietinėje dalyje ir dar nei kieno neištirta. Ligi 1929 m. joje tesilankė iš viso trys europiečiai. Dabar Hadramautas priėmė anglų protektoratą ir per visą kraštą dažnai skraido anglų kariniai lėktuvai.

Tai yra labai įdomus kraštas. Jis turi 151,000 kv. km. plotą ir iš viso apie 120,000 gyventojų, kuriuos valdo net 4 sultanai. Jie dabar gauna nemažas pensijas iš anglų. Didesnė dalis šio krašto yra smėlėtos dykumos, tačiau yra ir labai turtingų apylinkių su figų medžių girių plotais ir nemažomis sodybomis bei miestais. Gyventojai yra arabai. Kraštą riboja nuo visos kitos Arabijos aukšti uoloti kalnai, kurie net vietomis pasikelia ligi 2000 metrų virš juros paviršiaus.

Šiame krašte užtikti originalus "dangoraižiai". Tenykščiuose miestuose matyti dažnai 7 ir 10 aukštų namų, kurie pastatyti iš balkių ir žvyro. Namai labai seni. Yra tokių miestų, kurie jau turi net apie 2,5 tukstančio metų istoriją ir juose taip pat yra tokių "dangožaižių" griuvėsių.

Norwood, Mass.

Apvalė Piliečių D-ją Nuo Bolševikų

Visi Maskvos Pakalikai Išmesti iš Valdybos

Norwoodo lietuviai net ir socialistai pajuto savo tautos ir tėvynės žaizdą; tuojaus po rusų okupacijos Lietuvos krašto drauge su kitomis Pabaltijos valstybėmis.

Kaip kitur, taip ir Norwoode komunistai surengė džiaugsmo prakalbas. Tuomi padorus lietuviai skaudžiai pasipiktino ir to pasekoj susiorganizavo prieš-komunistinis draugijų komitetas, susidedantis iš septynių draugijų, butent: DLK. Keistučio, SLA. 131 kuopa, SLA. 355 kp., L. A. P. Bendrovė, ALT. Sandaros 33 kuopa, L. S. S. kuopa ir Moterų Pašalpos Šv. Kotrinos D-ja.

Susirinkę draugijų atstovai nutarė surengti prakalbas protestui prieš rusų okupantus Prakalbos įvyko ir jas aprašė vietinis Norwoodo laikraštis: "The Norwood Messenger".

Už savaitės laiko tam pačiam laikrašty tilpo kitas aprašymas iš Lietuvių Piliečių Bendrovės susirinkimo. Tam rašinyje tarpe kitko buvo pabrėžta, kad viršminėta draugija atėmė teisę komunistų dainoriams naudotis svetaine dykai ir kad dedamos pastangos apsivalyti nuo penktos kolumnos gaivalų draugijos viduje. Tas rašinys labai nepatiko komunistams. Todėl jie per "Norwood Messenger", J. Kasparo vardu kaipo bendrovės pirmininko ir "dainininko" labai klasiškai uždainavo tos pačios operos ariją, kurią Bimba "Laisvėje" dainuoja. Butent: "Lietuvos žmonės nepakentė Smetonos valdžios todėl jį prašalino ir įsteigė sau pageidaujamą demokratinę valdžią Lietuvoje".

Taip pareiškė amerikonų spaudoje Lietuvių Amerikos Piliečių draugijos "galva" — pirmininkas.

"Norwood Messenger" kaip ir kiti amerikonų laikraščiai netik aprašo dienos įvykius, bet talpina braižinius — karikaturas apie agresorių brutališkus žygius. Amerikos žmonių akys giliai įsmeigtos spaudoje; jie seka viso pasaulio įvykius, todėl didelę negarbę, gėdą ir juodą panieką suteikia lietuvių žmonėms šitoks aklas J. Kasparo pareiškimas tiems, kurie taip aiškiai žino krašto padėtį.

Šiame Norwoodo Lietuvių konteste kovoje prieš komizmą Lietuviai R. K. nestoja. Lietuvių A. P. Bendrovė yra paveldėtoja Lietuvių Lapdarybės Draugijos namo, kuris savu laiku buvo komunistų drutvietė. Šį mėnesį laikant savo susirinkimą, gal pirmą kartą savo istorijoj šį draugija apsivalė nuo Stalino ubagų dvasioje, t. y. komunistų neišrinkdami nei vieno į jokį draugijos urėdą. Tas liudija Norwoodo Lietuvių užuojautą savo tautai ir savam kraštui.

Komunistai priėjo liepto galo ir jau laikas jiems pagalvoti ar buti lietuviais ar žengti paskutinį žingsnį, kuris bus skaitomas saužudyste ir labai negarbinga. Jei komunistai pa žvelgs į veidrodį, kuris aukščiau pakabintas prieš jųjų akis, tai aiškiai pamatys savo purvinus veidus.

— J. M. Pečiulis.

Paješko Darbo

Vidurinio amžiaus vaikinas ieško darbo, lengvo, švaraus; 6—8 val. į parą. Esmu dirbęs bučernėj ir grosernėj; kalbu ir rašau savoje kalboje, rusiškai, lenkiškai ir pusėtinai gerai angliškai; nerūkau, neigi vartoju svaigalus. Iš pradžios sutiksiu už neaugštą atlyginimą. Rašykite laiškus:

P. Pek,
3308 Wallace St.,
Chicago, Ill.

Moterų Piliečių Lygos Bunco Party Šiam Sekmadieny.

Chicagos Lietuvių Moterų Piliečių Lyga ruošia linksmą pramogą — Bunco ir Kord Party nedėlioj, gruodžio 1 d., Wodmano svetainėj, 3251 So. Green St. Pradžia 4 val. po pietų.

Bus daugybė vertingų dovanų, užkandžiai ir kitos įvairenybės. Taigi, kas norite smagiai praleisti laiką ir dar laimėti gražių ir vertingų dovanų — prašome atsilankyti.

— Report. S.

Pranešimas SLA. 217 Kuopos Nariams

SLA. 217 kp. susirinkimų diena ir vieta liko permainyta. Susirinkimai bus laikomi pirma ketvirtadienį kiekvieno mėnesio Marquette Hall, 6908 So. Western Ave.

Kuopos priešmetinis susirinkimas įvyks ketvirtadienį, Gruodžio 5, 1940, 8-tą valandą vakare, Marquette Hall— 6908 So. Western Ave. ant 2 lubų.

Prašau narių butinai atvykti nes bus rinkimai naujos valdybos 1941 metams. Taipgi yra daug dalykų apsvarstymui.

J Gribas,
5918 S. Kedvale Ave.

SLA. 36 Kuopos Mitingas Šiam Trečiadieny

Priešmetinis SLA. 36 kuopos susirinkimas įvyks šiam trečiadieny, gruodžio 4 dieną Lietuvių Auditorijoj. Visi nariai prašomi atsilankyti, nes bus renkama nauja kuopos valdyba ir atlikti kiti svarbūs tarimai.

LENOLIUM laid free. Rep. 5244. Felt base, 39c., inlaid style 69c, Inlaid 98c. Credit 3 to 12 months to pay.

Paieškomi Asmenys

Lietuvos Konsulatas Chicagoj paieško sekančius asmenis:

Babilius, Juozas, kilęs iš Štirbaičių k., Gaurės valsč.

Balkus, Andrius Jonas, kilęs iš Genionių km., Onuškio valsčiaus, Trakų apskričio. Paskutiniu laiku gyveno Chicago, Ill.

Jacikevičius, Zidorius, sunus Antano, kilęs iš Barsukinės km., Skaudvilės vals., Tauragės apskr. Rodos, kad paskutiniu laiku gyveno Waterbury, Conn.

Lietuvos Konsulatas,
30 No. La Salle St.
Chicago, Ill.

Sandaros Koncertas Įvyksta Gruodžio 15 d., Dariaus-Girėno Salėje. 4414-16 S. Western ave

• ŠPORTIŠKI VIRŠUTINIAI VYRŲ MARŠKINIAI, Balti ir spalvoti. Vilnoniai Šveteriai, Pančiakos, Pirštinės ir Kepurės. Vilnoniai Apatiniai Marškiniai Vyrams.

Bridgeport Knitting Mills
504 West 33rd Street
Arti Normal Ave., Chicago
TEL. VICTORY 3486
F. Selemonavich, Sav.
Atdara kasdien ir vakarais ir Sekmadieniais.

ED. W. BAKS
REAL ESTATE—LOANS
INSURANCE AND
BUILDERS
Esu šiame biznyje 20 metų. Pagelbėju gauti visokias paskolas; statau namus, mainau juos ir parduodu.
Visais real estate reikalais kreipkitės į
ED. W. BAKS
4472 Archer Ave.
Tel. Virginia 1109
CHICAGO, ILL.

NAMŲ STATYTOJAS — Kontraktorius

Parupinu paskolas naujų namų budavojimui; remontuoju namus ir krautuvių frontus. Musų darbas yra garantuotas.
Jei norite pastatyti namą ar pagerinti esamą, kreipkitės prie musų ir gausite patarimus veltui.
GEO. BORCHERT
Lietuvis Kontraktorius
3624 W. 65th Pl.
REPublic 1905

VICTOR BAGDONAS
LOCAL & LONG DISTANCE
MOVING
Perkraustom forničius, pianus ir visokius rakandus bei štorus. Vežam į farmas ir kitus miestus. Žema kaina. Musų Darbas garantuotas. Taipgi pristatom anglis į visas miesto dalis.
3212 So. Halsted Street
Šaukit Tel. VICtory 0066

M. J. KIRAS
Home Builders
Real Estate
NOTARY PUBLIC
INSURANCE OF ALL KINDS

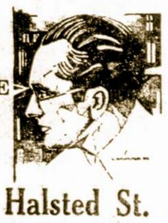

3251 So. Halsted St.

NAMŲ STATYMO KONTRAKTORIUS

STATOM VISOKIOS RUŠIES NAMUS—
DIDELIUS IR MAŽUS.
Turime 18 Metų Patyrimą Namų Statymo Bizny.
Kreipkitės Prie Musų Del Apskaitliavimų ir Kitokių Informacijų.
B. R. PIETKIEWICZ & CO.
CONTRACTORS
REAL ESTATE
2608 W. 47th Street
Telephone 1083

MARGUTIS
MARGUTIS DIENŽODIS LEIDŽIAMAS IŠ
WHFC
AŠTUNTI METAI!
Sekmadieniais—1 val. popiet
Darbo Dienomis—9:30 v. v.
Žinios, Pranešimai, Skelbimai, Mirties Pranešimai, Paskaitos ir t. t.
Klausykitės Margučio Radio Programų Kas Vakarą!
9:30
(Chicago Daylight Saving Time)
• PENKTADIENIAIS
• ŠEŠTADIENIAIS
7 v. v.

Jei Norite Tinkamai Apšildyti Savo Namus
BALTUTIS OIL CO. aprupina alieju pečiams ir boileriams. Kas perka išsykio 300 galionų, tas gauna didelę nuolaidą.
Musų trokai pristato aliejų ir gazoliną į visas miesto dalis. Naudokitės musų patarnavimu!
BALTUTIS OIL CO.
Gazoline and Fuel Oil
2625 W. 47th St.
Telephone LAFayette 0376

Skaitykit Sandarą
Amerikos Lietuvių Mėgiamą Savaitraštį
SANDARA — Sutekia įvairias svarbiąsias žinias ir nuotykus iš viso pasaulio.
SANDARA — Paduoda tikruosius vaizdus apie Lietuvos žmonių gyvenimą ir raudonųjų okupantų šeimininkavimą.
SANDARA — Kviečia visus Amerikos lietuvius į talką darbuotis už atsteigimą laisvos ir Nepriklausomos Lietuvos.
SANDARA — Glaudžiai bendradarbiauja su visa Amerikos lietuvių išeivija ir patieka žinias iš jos darbuotės.
SANDARA — Taipgi, atlieka visus spaudos darbus visiems prieinamomis sąlygomis.
SANDARA
840 W. 33rd St. Chicago, Illinois
Telefonas YARds 4789

VIETA, KUR CHICAGOS LIETUVIAI PERKA SAU ANGLIS

Mes užlaikom tik geriausios rušies anglis ir turim didelį pasirinkimą. Kainos labai prieinamos; užganėdinimas užtikrintas.
Vilija Coal Co.
3700 So. Spaulding Ave. :: Chicago, Ill.
LIETUVIŲ ĮSTAIGA.
Tel. Lafayette 2584.

Leo Norkus, Jr.
AMBROSIA & NECTAR
Beer Distributor

GERKIT TIK GERĄ ALŲ, padarytą Chicagoj. Visi geria ir mėgsta AMBROSIA ALŲ, bet, prie to, išdirbėjai nusprendė padirbti dar geresnį alų, kurį užvardino—NECTAR. Šis Alus yra pagamintas iš importuotų pirmos rušies produktų.
Urmo (Wholesale) kainomis pristato į alines ir kitas įstaigas. Visuomet kreipkitės pas NORKŲ kur gausite greitą ir teisingą patarnavimą.
2423 W. 64th Street Tel. Hemlock 6240

'Birutės' Choras Stato Operete "Šienapiute"

Nedėlioj, Gruodžio-Dec. 8 d., 1940, Lietuvių Auditorijoj, 3133 S. Halsted St. Pradžia 6 v. vak. Visus Nuoširdžiai Kviečia Atsilankyti – Birutė

Bolševikai Dabar Sakos Priklausą ir Prie Parapijų

Pajuto, Jog su Revoliucija Toli Nenuvažiuosi

Teko sužinoti, jog federalės valdžios agentai gavo visų musiškių bolševikų sąrašą ir dabar klausinėja jų del ko jie priklauso bolševikiškose organizacijose. Tyrinėjimai pradėti nuo Bridgeporto. Kai vieną bolševikų krautuvininkų užklausė prie kokių kitų draugijų jis priklauso, tai pirmiausia atsakė:

"Aš esu Šv. Jurgio parapijos narys ir lankau bažnyčią".

"O kaip tu tokiu budamas patekai pas komunistus?"

"Tur but kas nors per klaidą užrašė mano pavardę" — teisinosi tas žmogelis.

Daugelis buvusių karštų revoliucionierių ir Stalino garbintojų meta komunistų partiją, nes jiems atsidarė akys.

—Alfa.

Dr. M. Vinikas Apleido Chicagą

Pereitame ketvirtadienyje, SLA. sekretorius Dr. M. Vinikas apleido Chicagą. Pakeliui jis sustos Pittsburghe pasitarti su vietos susivienijimo veikėjais apie prirašymą naujų narių.

Visokių Apkaltinimų Sudėjo Ant Jo Galvos

Šiomis dienomis prieš teisėją turės stoti John Andriuška, 953 W. 35th St. Policija jį sulaikė beeinant 4 valandą išryto ir neva sekant girtą žmogų. Negana to, du policininkai tikrina, jog prieš kiek laiko jis bėgęs nuo jų ir sykį šovęs iš revolverio. Tas įvykęs lapkričio 4 dineą.

Tačiau J. Andriuškos darbdavis sako, jog tą dieną jis dirbo šapoj ir panašus dalykas negalėjo atsitikti. Teismas turės išaiškinti šį dalyką.

Praleistas Pono A. J. Beržynskio Vardas

Sąraše tų, kurie aukavo Lietuvos Nepriklausomybės Fondui tautinėj konferencijoj — Lapkričio 17 dieną praleistas p. A. J. Beržynskio vardas. Jis irgi aukavo vieną dolerį.

Geriausios Meno Pajėgos Dalyvaus Sandaros Koncerte

Programa Bus Įspudinga Ir Patriotinė

__Sandaros metinis koncertas,__ kaip žinome, įvyks sekmadieny, gruodžio 15 dieną, Dariaus Girėno svetainėj. Jame dalyvaus geriausi Chicagos lietuvių menininkai. "Birutės" choras, po vadovyste J. Byansko; operos dainininkė Barbara Darlys, solistė S. Čerienė, baleto šokėja Valerie Šležiutė ir daug kitų. Bus taipgi patiektas patriotinis vaizdas—"NEPRIKLAUSOMA LIETUVA."

Visi Chicagos lietuviai kviečiami dalyvauti šiame musų koncerte ir iškalno įsigyti tikietus. Įžanga tik 50 centų. Iškalno įsigijusiems bilietus vietos bus rezervuotos. Po programos bus šokiai prie geros orkestros.

—Kvieslys.

BRIGHTON PARK

SLA. 238 Kuopos Susirinkimas Gruodžio 3 Dieną

Priešmetinis SLA. 238 kuopos susirinkimas įvyks antradieny, gruodžio 3 dieną, K. Gramonto svetainėje, 4535 S. Rockwell St. Visi kviečiami atsilankyti ir užsimokėti duokles.

J. Povilaitis, Sekr.

Daug Svečių P. Basčio Užeigos Atidaryme

Pereitam šeštadieny ir sekmadieny įvyko Pr. Basčio užeigos "grand opening," "711" W. 43rd St. Dalyvavo daug svečių iš visų lietuvių kolonijų. Jusų reporteris numarša vęs tenai rado iki valios pažįstamų tautiečių, su jais linksminaus ir vaišinaus. Atrodo, jog biznis Pr. Basčiui seksis gerai, nes jis žino kaip vesti biznį.

Patrmpas.

Lietuvių Moterų Frofesionalių Draugija

Ši moterų draugija neseniai suorganizuota pasižymėjo savo veikimu kulturos ir labdarybės dirvoj. Prieš kiek laiko ji yra nusiuntusi Lietuvių Kambariui, Pittsburgho universitete 10 dolerių auką, kurią persiuntė p-lė Stella Strikoliutė. Draugijos pirmininke yra mokytoja p-lė L. Narmonta.

Musu Pačiu Reikalai

Del Ko Nebuvo Pasekmingas

Pereitam sekmadieny, "Naujos Gadynės" choras statė operetę "Piratai iš Penzos" ir publikos labai mažai teatsilankė.

Well, daugelis lietuvių manė, jog veikalas paliečia šios gadynės bolševikus, kurie virto tikriausiais piratais, ir del to nenorėjo eiti į tą koncertą.

Nežino Kur Dėti Pinigus

SLA. Pildomos Tarybos nariai, kalbėdami Chicagoj — graudžiai nusiskundė, kad jie nežino ką daryti su $200,000 cash, kuriuos turi išde.

Nejaugi ir išgarsinti Jurgelionio "tipsteriai" čia nepagelbsti? Jeigu, taip, tai reiktų pasamdyti kitus arba tiesiai nupirkti valdžios bondsus.

Sujaudino Širdį

Tapo paskelbta, jog vienas asmuo nuvykęs į Rialto teatrą mirė širdies liga. Galimas daiktas, jog tai buvo nekaltų bernelių "sosaidės" narys netikėtai patekęs į burleską, kur šoka daug viliojančių merginų.

Geras Sumanymas

Chicagos lietuviai nusitarė bendrai minėti Lietuvos nepriklausomybės šventę Vasario 16 dieną. Tikimąsi, jog to vieningumo neišardys ir derybos apie tai kas pirmininkaus tom iškilmėm.

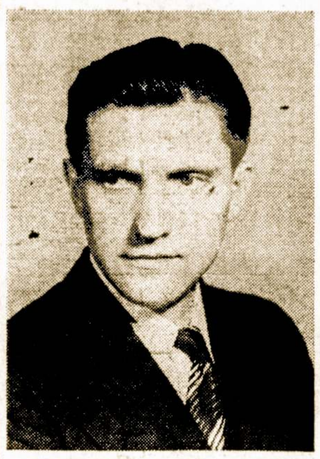

ZENONAS PRANINSKAS

Birutės choro dvasios vadas, pirmininkas ir operetėje "Šienapiutė" lošia žymią rolę.

Dr. A. Zimontas Duoda Šį Pasiulymą Lietuvos Atvadavimo Reikale

Aukų Rinkimo Fondai Turi Buti Visuomenės Kontrolėj

Amerikos lietuviai vėl turės pradėti mobilizuoti visas jėgas gelbėjimui lietuvių pabėgėliams ir kovojimui už Lietuvos Nepriklausomybę.

Kad tas darbas butų pasekmingai vedamas, reikia iš pat pradžios nuosekliai susiorganizuoti, nes šis darbas bus sunkus, didelis ir ilgas. Todėl organizacijos ir jų fondai turi buti skrupulingai tveriami iš kompetentiškų ir visuomenėje pasitikėjimo turinčių asmenų.

Kad išvengti tvėrimų kiekvienoj kolonijoj atskirų komitetų aukoms rinkti, reikalinga, kad Amerikos lietuvių politinės srovės įsteigtų fondus, kurie kooperuos su srovių įsteigta taryba. Tokie srovių fondai privalo buti pripažinti Lietuvos atstovo legaliais fondais, kad visuomenė galėtų jais pasitikėti.

Aukos neinančios per srovių fondus turi buti siunčiamos Lietuvos atstovui, konsulams, kad butų galima visas aukas pakvituoti.

Visi fondai turi skelbti per spaudą detališkas atskaitas nuo surinktų aukų ir išlaidų.

Visos aukos ir visas gelbėjimo darbas turi eiti sparčiais ir plačiais keliais.

— Dr. A. Zimontas.

Jauni Lietuviai į Kanadą

Keletas jaunų lietuvių prasilavinę aviacijos išvyko į Kanadą. Jie tikisi neužilgo pasiekti ir pačią Angliją.

M. Motuzas Žengia į Moterystės Stoną

Pagarsėjęs savo filmomis apie Lietuvą, M. Motuzas rengiasi sukurti šeimyninį žydinį. Jo išrinktoji yra p-lė Bernice Lauciutė.

Sužeidė Gatvėje

Stasys Burgalis, 59 metų, gyvenąs 821 W. 35th St. stumė vežimėlį skersai Lituanica Ave. ir automobilis jį užgavo. Jį nuvežė į ligoninę.

Skaitykit "Sandarą"

AUDITORIUM RESTAURANT
3131 S. Halsted St.

LIETUVIŠKI ir AMERIKONIŠKI VALGIAI SU GERIAUSIU SKONIU.
MANDAGUS PATARNAVIMAS.
P. Balčiunas ir M. Kovarski, Sav.

Dr. Margeris
3325 S. Halsted St.
Valandos: nuo 10 r. iki 2 po pietų ir nuo 6 iki 8 vakaro.
Šventadieniais tik susitarus
Phone YARds 7299

Tel. YARds 3146
VALANDOS: Nuo 11 iki 12, 2 iki 4 ir 7 iki 9
Pirmadieniai: 2 iki 4 ir 7 iki 9
Šventadieniais: 11 iki 12
Dr. V. A. Šimkus
GYDYTOJAS ir CHIRURGAS
ir Akinius Pritaiko
3343 S. HALSTED ST.

Phone Calumet 7358
DR. M. ZILVITIS
DENTISTAS
3243 South Halsted Street

Tel. Yards 3557
DR. J. MOCKUS
LIETUVIS DENTISTAS
3401 So. Halsted St. Chicago
Hours: 9-12 2-5 6:30 to 8:30
No Office Hours Wednesday

Phone Canal 3122
DR. STANLEY JAKUBS
DENTISTAS
2201 West 22nd Street
CHICAGO, ILL.
Ofiso valandos:
Nuo 9:30 iki 12; 1—5 ir 6—8
Rez. 8342 So. Marshfield Ave.
Phone Beverly 1868

AUTOMOBILISTŲ ATYDAI!
Kuomet Jusų Automobilis Netvarkoj Kreipkitės Prie
A. Kielos
3613 S. Halsted St.
Jis Taiso Motorus, Brakes (stabdžius), Fenderius ištaiso ir suveldina (suvirina), maliavoja ir atlieka visus kitus taisymo darbus.
KAINA PRIEINAMA
Darbas Garantuotas

LIETUVIAI DAKTARAI

AMERIKOS LIETUVIŲ DAKTARŲ DRAUGIJOS NARIAI

Phone REPublic 2266
Dr. K. Drangelis
DENTISTAS
2403 West 63rd Street
Kampas 63rd ir Western Ave.

Phone PROspect 1028
DR. J. J. KOWAR
(KOWARSKAS)
GYDYTOJAS ir CHIRURGAS
2403 West 63rd Street
CHICAGO, ILL.
Ofiso valandos: 2—4 ir 7—9 vak.
Nedėlioj ir Seredoj pagal sutartį
Rez. ir Ofisas 2359 So. Leavitt St.
Tel. Canal 0706

Dr. J. J. Simkus
DENTIST
1821 So. Halsted Street
Canal 0257
Tues., Thurs., Fri.
6322 So. Western Ave.
Mon., Wed., Sat.
Hemlock 6117
CHICAGO, ILL.

I. E. MAKARAS M. D.
Tel. Pullman 1193 ir 8277
10758 So. Michigan Ave.
ROSELAND-CHICAGO, ILL.
GYDYTOJAS ir CHIRURGAS

Victory 1522
DR. J. KULIS
Valandos:
9 iki 12 a.m.—6 iki 9 p.m.
LIETUVIS GYDYTOJAS IR CHIRURGAS
3259 So. Halsted St. Chicago

Ofiso Tel. Victory 3387
DR. J. P. POSKA
GYDYTOJAS IR CHIRURGAS
3133 S. Halsted St. Chicago
Ofiso valandos:
Nuo 9 iki 12 dieną ir — 7 iki 9 vak
Išskyrus Antr-nio ir Ketvirt. vak
Rez. 6504 So. Artesian Avenue
Telefonas Hemlock 2374
Res. valandos: 3 iki 6 vakare
Antradieniais ir Šešt. 3 iki 9 vak

Tel. Canal 0257
Dr. P. Z. Zalatoris
GYDYTOJAS IR CHIRURGAS
Ofiso valandos:
10:30 iki 12 val. rytais
1 iki 3 val. po pietų
6 iki 9 val. vakarais.
Sekmadieniais: 9 iki 12 val. rytais
Ofisas:
1821 So. Halsted Street
Telefonas Canal 0257
Rezidencija:
4604 So. Artesian Avenue
Telefonas Prospect 8559

Phone Canal 6122
DR. S. BIEŽIS
GYDYTOJAS ir CHIRURGAS
2201 W. 22nd Street
CHICAGO, ILL.
Ofiso valandos: nuo 1—3 ir 7—8
Seredomis ir Nedėl. pagal sutartį
Rez. 6631 So. Californija Avenue
Telefonas Republic 7868

YARds 4787
DR. STRIKOL'IS
GYDYTOJAS ir CHIRURGAS
Ofisas: 4645 So. Ashland Avenue
Ofiso valandos:
Nuo 2 iki 4 ir nuo 6 iki 8 val. vak
Nedėliomis pagal sutartį.
Namų Tel: Prospect 1930

Phone VICtory 2514
Dr. A. J. Zimontas
Seniausias Lietuvis
DENTISTAS
3252 So. Halsted St.

Phone LAFayette 8016
Dr. Alex. J. Shimkus
GYDYTOJAS IR CHIRURGAS
Ofisas ir Rezidencija
4300 S. Fairfield Ave.
CHICAGO, ILL.
Ofiso valandos: Atdara visą dieną — 24 valandų Patarnavimas

YARds 2246
DR. C. Z. VEZEL'IS
DENTISTAS
4645 So. Ashland Ave.
arti 47th Street
Valandos nuo 9 iki 8 vakare
Seredoj pagal sutartį.

Phone YARds 5921
Rez. Tel. KENwood 5107
DR. BERTASH
756 W. 35th Street
Cor. of 35th and Halsted Sts.
Ofiso valandos nuo 1-3; 6:30-8
Nedėldieniais pagal sutartį.

Phone Hemlock 2061
Dr. Joseph Kella
Dentistas
6558 So. Western Ave., Chicago
Valandos nuo 9 iki 8 vakaro
Nedėliomis pagal sutartį

ADVOKATAI

VYTAUTAS TARUTIS
— ADVOKATAS —
3133 So. Halsted Street
Tel. CALumet 6877
Val. 11—2 dieną ir 4—8 vakaro
134 N. La Salle Street
Room 2014 Tel. STAte 7572
3149 So. Halsted Street
Tel. VICtory 2679

Phone Central 1824
A. A. SLAKIS
LIETUVIS ADVOKATAS
7 South Dearborn Street
Kambarys 1230
Chicago, Illinois
Res. Tel. Hyde Park 3395

Phone Boulevard 8697
LEON S. MIKELONS
LIETUVIS ADVOKATAS
3317 So. Halsted St.
Chicago, Illnois

OLIS IR VASALLE
ADVOKATAI
134 No. La Salle St., Suite 1308
Vakarais tik Ketvirtadieniais
3252 So. Halsted St.
Tel. Calumet 6945

JOHN B. BORDEN
LIETUVIS ADVOKATAS
2201 W. Cermak Road (W. 22 St.)
Ofiso valandos: Kasdien nuo 9 iki 5
Vakarais: Panedėlio, Seredos ir Pėtnyčios 6 iki 9
Telefonas Canal 1175
Namai: 6459 S. Rockwell St.
Telefonas Republic 9600

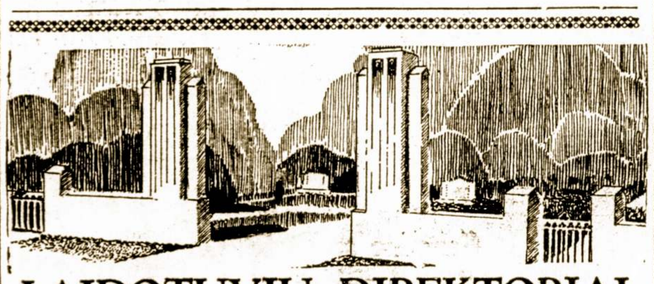

LAIDOTUVIU DIREKTORIAI

— NARIAI —

CHICAGOS IR CICEROS LIETUVIŲ LAIDOTUVIŲ DIREKTORIŲ ASSOCIACIJOS

Ambulancų Patarnavimas Dieną ir Naktį
Turime Koplyčias Visose Miesto Dalyse

A. PETKUS
1410 So. 49th Ct., Cicero, Ill. Phone Cicero 2109

A. M. PHILLIPS
3307 So. Lituanica Avenue YARds 4908

ALBERT V. PETKUS
4704 So. Western Ave. Phone Lafayette 8024

J. J. ZOLP
1646 West 46th Street Phone Yards 0781-0782

LACHAWICZ IR SUNUS
2314 West 23rd Place Phone CANal 2515
SKYRIUS: 42-44 East 108th St. Phone Pullman 1270

P. J. RIDIKAS
3354 So. Halsted Street YARds 1419

J. LULEVIČIUS
4348 So. California Ave. Phone Lafayette 3572

S. P. MAŽEIKA
3319 So. Lituanica Ave. Phone Yards 1138

LAIDOTUVIŲ DIREKTORIUS
John F. Eudeikis
SENIAUSIA IR DIDŽIAUSIA LAIDOTUVIŲ ĮSTAIGA
AMBULANCE
DIENĄ IR NAKTĮ
Visi Tel. Yards 1741-1742
4605-07 So. Harmitage Ave.
4447 South Fairfield Ave.
Tel. LAFayette 0727
DYKAI Koplyčios visose Chicagos dalyse

Klausykite musų radio programus Antradienio ir Šeštadienio rytais, 10:00 val. ryte, iš W.H.I.P. Stoties (1480-K) su Povilu Šaltimieru