SANDARA

THE LEAGUE

LITHUANIAN NEWSPAPER

SANDARA
Published by the Lithuanian National League of America
Consisting of 100 Branches Located in all Principal Cities of the United States
MAIN OFFICE
840 W. 33rd St., Chicago, Ill.
Yards 4789

METAI XXVIII — PENKTADIENIS, GEGUŽIO- MAY 23 D., 1941 M. — No. 22

Suv.Valstijos Skubinasi Pagelbêti Anglams Maž.Azijoje

Bruožai

Rašo V. G.

LIETUVOS PASIENY JIESKO TEISYBĖS JŲ IR MUSŲ FONDAI.

Nors prie Lietuvos-Vokietijos rubežiaus bolševikai pristatė spigliuotų tvorų ir stiprias sargybas, tačiau kai kam pasitaiko dar perbėgti sieną. Iš Tilžės neseniai gavome pranežimą, jog iš dešimties bėgančių, tik trims ar keturiems pasiseka, o likusius sušaudo ir palieka vietoje.

— § —

Tokią riziką žmonės ima ne iš geros valios. Visi bijosi patekti į slaptos policijos nagus, iš kurių sveikas neišeisi. Pasak vieno perbėgusio, rusų črezvičaika kankina taip, jog norėtum lįsti gyvas į žemę ir kuo greičiau atsisveikinti su šiuo pasauliu.

— § —

Štai vienas tikras incidentas iš pasienio gyvenimo. Jurbarko apielinkėj, prie mažos krautuvėlės sustojo vyras su dviračiu ir įėjo vidun nusipirkti saldainių. Jis paprašė, kad keliom valandom prižiurėtų dviratį, nes jis nori pasimatyti su tulais žmonėmis.

—§—

Tas vyras nebegrįžo. Jis, matyt, nepasekmingai bandė pereiti sieną. Sekančią dieną, raudonoji policija surado dviratį ir tuojau suėmė krautuvės savininkus neva už gelbėjimą pabėgti "laudies priešams". Tik po dviejų savaičių savininkai grįžo taip nukankinti, kad nebegali jokio darbo dirbti.

— § —

Nazių vadas Rudolp Hess, kuris su parašiutu nusileido į Angliją ir išliko gyvas, parodė, jog patekti į priešo teritoriją nėra taip sunku. Dabar jo pėdomis seka tukstančiai nazių kareivių Kreto saloje su ginklais ir amunicija. Ne veltui žmonės sako: įsileisk velnią į bažnyčią, tai jis ir ant altoriaus užsirioglns.

— § —

Teko nugirsti, jog prašalintas iš savo vietos "Tėvynės" redaktorius K. Jurgelionis pareikalavo SLA. Pildoos Tarybos, kad jam butų išmokėta alga už pereitą mėnesį. Jei tas nebus padaryta, jis pasiskųs.. aukštesnioms instancijoms.

..Pildoma taryba, beabejo, atmes tokį jo reikalavimą. Ji gerai žino, jog apeliavimas į teismą kainuoja pinigų, o K. Jurgelionis jų neturi. Mat, sau so — niekas neklauso.

§

Aną dieną "Naujienose" bu vo parašyta, jog Stalino diktatura esanti geresnė ir švelnesnė už buvusią Smetonos diktaturą. Nežinau, ar medicina yra užrekordavusi atsitikimą, kad smagenys nuo karščio apsisuka žmogaus makau lėj. Jei ne, tai štai pirmutinis pavyzdys.

¶

Netoli Superior, Wis. vienas pilietis pritruko gazolino. Noroms, nenoroms jis nuėjo pėsčias dvi mylias iki artimesnės gazolino stoties. Sugrįžęs su pilnu kibiru, per neapsižiurėjimą, jis supylė gazoliną ne į savo automobilio tanką. Varg šas turėjo dar sykį keliauti prie tos pat stoties.

Amerikos Lietuvių Tarybos Telegrama Prez.Roosevelt

Prašo Palikti P-ną Owen J. Norem Lietuvos Atstovu

Amerikos Lietuvių Tarybos Telegrama Prez. Rooseveltui.

Šiomis dienomis Amerikos Lietuvių Taryba pasiuntė Washingtonan telegramą prez. Rooseveltui prašydama, kad p-nas Owen J. Norem butų ir toliau atstovu Lietuvai. Jis, girdi, pilnai užsitarnavo visų lietuvių pasitikėjimo ir jo paskyrimas moraliai sustiprintų tuos, kurie kovoja prieš diktatorius.

Kadangi Sovietų Rusija vis daugiau ir daugiau linksta Hitlerio ir japonų pusėn, tai valstijos departamentas Washingtone užėmė ganą griežtą poziciją Maskvos link. O tas sustiprins poziciją tų, kurie ko voja už Baltijos kraštų paliuo savimą.

Jugoslavų Vyriausybė Persikelia Kanadon

Diktatorių okupuotos Jugoslavijos karalius Petras su savo ministeriais neužilgo persikels į Kanadą ir čia organizuos kariuomenės ir lakunų burius iš savanorių. Iki šiam laikui karalius Petras buvo apsitojęs Palestinoje.

Turkai Grąsina Užimti Siriją

Ankora. — Turkų laikraščiai perspėjo, jog jei prancuzai įsileis į savo kolonijas vokiečius, tai turkai bus priversti užimti Siriją, kuri atsimuša į jų pašonę.

Aš manau, jog tie, kurie dabar tiek daug triukšmo kelia lygindami Smetoną prie Stalino, pila gazoliną į svetimą, bolševikų tanką.

ALR. Katalikų Federacija sakosi turinti surinkus į savo Lietuvai Gelbėti Fondą apie $10,000. Už tokį apsukrumą, jei reikia atiduoti kreditas. La bar eilė ateina mums, sandariečiams ir visiems tautiečiam. Ar mes nusileisim savo kiamynams? Pagalvokite gerai ir pa ieškokit atsakymo.

Šią vasarą pradėsime judinti savo vajus. Atsišauksime į kiekvieną koloniją, į kiekvieną susipratusį lietuvį, kad jis prisidėtų su savo centais. Jei ši šalis paskyrė 8 bilionus dolerių gelbėjimui Anglijos, tai mes turim sukelti dešimts tuk stančių ir vieną dolerį Lietuvos vadavimui.

Iš Bankieto Paliks Apie Aštuoni Šimtai Pelno

Chicago, Ill. — Rengtas prez. A. Smetonai sutiktuvių bankietas Chicagoje buvo pasekmingas. Išmokėjus visas bilas pasiliks apie 800 dolerių pelno. Kam jie bus skirti nutars komitetas sekančiam susirinkime.

Naujos Rušies Bolševikų Agitatoriai Amerikoj

Apsidengę Svetimais Kailiais Skleidžia Melagingas Žinias.

Pastaruoju laiku tarpe ame rikonų slankioja tam tikri asmenys, pasivadinę latviais, estais ir lietuviais, kurie pasakoja, jog dabar toms šalims esą tikrai geriau negu pirma, kuomet jos buvo nepriklausomos. Ir jie tvirtina buk gauna laiškų iš savo giminių, kuriuose džiaugiamasi nauja tvarka ir geresniu gyvenimu.

"Sandaros" reporteriui teko susitikti su pora tokių agitatorių. Abu jie buvo rusai. Vienas net generolo sunus. Jis per sistatė latviu ir ėmė aiškinti, jog gaunąs iš giminių pranešimų, kad dabar ten viskas kuopuikiausiai, ypač biednesniems. Kuomet aš pradėjau klausinėti apie Latvijos geografiją, tai jis nieko nežinojo. Jis nesupranta net nei vieno latviško žodžio.

Antras tipas pasisakė esąs lietuvis, bet lietuviškai nemoka. Kuomet užklausiau kur gimęs, tai prisipažino, jog kur tai Vitebske, bet ne Lietuvoj. Tie agitatoriai begalo mėgsta užkalbinti kiekvieną ir vesti diskusijas apie Sovietų Rusijos gerybes.

Tikrina Jog Kreto Saloj Žuvo 10,000 Nazių

Cairo. — Bėgyje penkių die nų, Kreto saloje žuvo apie 10,-00 nazių. Vieni jų patys užsimušė šokant iš orlaivių, kitus nušovė anglai ir graikai. Bet į jų vietas atskrenda vis nauji ir nauji nazių buriai. Matyt, Hitleris užsispyrė žut but paimti šią salą, nepaisant kokie bus nuostoliai.

Keletas prez. Roosevelto ka bineto narių išreiškė nuomonę, kad reikalinga panaikinti neitralumo įstatymą ir paskelbti visas juras atviromis del prekybos. Tuo budu Amerikos lai vai galės vežti amuniciją į Angliją.

'Slight' Loss in Compensation

William McChesney Martin, 34-year-old head of the New York Stock exchange, signing his induction papers at local draft board No. 15, in New York. He is giving up a $48,000-a-year job to become a $21-per-month selectee. Behind him are members of the board and other draftees.

Triukšmingas Susirinkimas Lenkų Lietuvių Kliube

Hertmanavičius Užpylė Šalto Vandens Ant Lenkų-Lietuvių Klubo

ANTRAI IŠ EILĖS SUSIRINKIMAS BUVO TRIUKŠMINGESNIS.

Nutarta Tęsti Toliau "Draugiškus" Lenkų-Lietuvių Pasikalbėjimus.

Chicago, Ill. — Pereitam ketvirtadieny, gegužio 22 dieną, Tavern Kliube, 333 S. Michigan Ave. įvyko antras iš eilės Lietuvių-Lenkų Draugijos susirinkimas. Pirmininkavo p. A. Kulikowski. Iš lietuvių pusės dalyvavo P. Grigaitis, J. P. Varkala, St. Petrulis ir J. Hertmanavičius. Iš lenkų apart pirmesniųjųjų atsilankė visa eilė naujų asmenų, tarpe kurių buvo adv. J. Smetanka, kompozitorius J. Bujanowski ir kiti.

Pasikalbėjimai prasidėjo ra mioj atmosferoj. P. Grigaitis nurodė, jog bendradarbiavimas yra reikalingas ir patarė juos tęsti toliau. Jis tačiau apgailėstavo, kad ne visi lietuviai pritaria šiai idėjai. Bet "fireworks" prasidėjo, kai po ilgo tylėjimo žodį gavo J. Hert manavičius. Pirmiausia jis pareiškė, jog niekas čia negalįs kalbėti lietuvių tautos vardu ir daryti kokius nors prižadus.

Toliau jis užvažiavo lenkams už visas skriaudas, padarytas Lietuvai. Esą kai buvo siuloma Liublino unija, tai len kai tvirtino, jog bus išlaikytas principas: "Lygus su lygiais, laisvi su laisvais". Bet kas atsitiko vėliau? Lenkai laipsniškai pavergė lietuvius ir juos bandė visiškai nutautinti.

J. Hertmanavičius atrodė pusėtinai įsikarščiavęs ir drožė "spyčių" iš peties. Pagaliau neiškentėjo pirmininkaujantis p-nas A. Kulikowski ir nutraukė jo kalbą. Lenkų veidai atrodė labai surugę. Bet situaciją bandė išgelbėti gražiosios lenkų "leidės". Viena jų atsisėdo šale J. Hertanavičiaus ir sako:

"Tamsta turėtum pritarti visų slavų susivienijimui. Tai išeis visiems į naudą".

"Bet kad nei lietuviai, nei aš nesame slavai, bet atskira giminė," — pastebėjo J. Hertmanavičius.

"Negalimas daiktas," tarė toji ponia, "tamstos akys taip gražios, kad negali buti kitokios, kaip slaviškos".

Lenkai, matyt, norėjo sužavėti p. Hertmanavičių, taip kaip jie padarė su Jogailą. Bet Hertmanavičius yra kietesnio budo ir suviliojimams nepasidavė.

Po visų ergelių buvo nutarta laikyti tolimesnius pasikalbėjimus forumo tvarkoj. Pirmininkas A. Kulikowski paskirs po vieną lyderį kiekvienai pusei ir per juos bus veikiama. Lenkai iki šiam laikui nepasakė ką mano daryti su Vilnium. — T. T.

Atlygina Tiems, Kurie Įskundžia Kitus.

Bolševikų žvalgyba Lietuvoj paskelbė, jog už suteikimą žinių apie "liaudies priešus" bus mokamas piniginis atlyginimas. Taigi visokie kriminaliniai elementai dabar bando pasipinigauti.

Sutrukdė Vestuves

Aunt Deevers, iš Sapulpa, Okla., sulaukusi 110 metų dar manė ištekėti vienuoliktą sykį, tačiau pagauta "flu" sutrukdė vestuves.

Missouri valstijos sostinė yra Jefferson City, kuris turi 24,233 gyventojus.

Sov.Rusija Tyko Užpulti Anglus

Keletas Anglų Karo Laivų Paskandinta Prie Kreto Salos

Amerika Pasiims Kontroliuoti Rauronąsias Juras, Kad Užtikrinti Liuosą Kelią į Egiptą.

Suvienytos Valst. atydžiai seka pastarųjų dienų įvykius Mažojoj Azijoj ir Vidužemio juroj. Jei naziams pasisektų išstumti iš ten anglus, tai ne tik Turkija, bet ir Sovietų Rusija šoktų draskyti likučius Britų Imperijos. Stalinas anglų atžvilgiu pavartotų tokią pat taktiką, kaip ir Lenkijos, kai ją sutriuškino Hitleris. Jis eitų užimti ne Iraką, kur yra aliejaus šaltiniai, bet gal ir Indiją.

Norėdama užbėgti tam viskam už akių, Amerika skubiai siunčia karinius orlaivius į Egiptą, sykiu su tankais ir kitokia amunicija. Kad diktatorių submarinai ar bombanešiai neužstotų kelią, Prez. Roo seveltas planuoja paimti savo kontrolėn Raudonąsias juras, kurios guli šale Egipto ir čia įsteigti patrulius.

Mušiai Kreto saloje eina visu smarkumu. Pirmu syk istorijoj ištisa armija, perkelta orlaiviais, bando užimti priešo teritoriją. Jei naziai laimės, tuomet bus visiems aišku, jog vieną gražią dieną tokio puolimo gali susilaukti ir pati Anglija.

Tačiau nazių parašiutininkai, nupuolę į Kreto salą neturi užtektinai ginklų, kad išsilaikyti. Jie ginasi iki atplauks nazių laivai su tankas ir artilerija. Tuomet prasidės tikros kautynės. Vienok anglų laivynas neprileidžia vokiečių transportų. Kaip ne puola jų bombanešiai, anglų laivynas vis vien yra juros šeimininkas, nors pastaromis dienomis jam ir teko nukentėti. Apie ketvertas didesnių laivų esą paskandinta. Bet karo metu, nuostoliai yra neišvengtini.

Dar 2 Bilionai Oro Laivynui

Washington. — Karo sekre torius Stimson trumpu laiku žada atsikreipti į kongresą, prašydamas paskirti du bilionu dolerių gaminimui naujų orlaivių, ypač bombanešių. Už tuos pinigus busią galima pagamnti 13,000 aeroplanų.

Beveik visa Argentinos eksportuojama vilna eina į Suvienytas Valstijas.

Užmušta Daugau Civilių Negu Kareivių Anglijoj

Londonas. — Oficialiai daviniai rodo, jog šiame kare žuvo daugau civilių žmonių, negu kareivių. Prancuzijoj užmušta 13,000 anglų kareivių; Norvegijoj — 255. Graikijoj — 3000. Išviso truputį daugiau negu 16,000. Tuom tarpu civilių žuvo nuo bombų apie 35,000.

Prancuzija "Bažinasi" Negelbėsianti Hitleriui

Vichy. — Admirolas Jean Darlan, kuris vedė derybas su Hitleriu apie užmezgimą naujų ryšių tarp Vokietijos ir Prancuzijos pranešė, jog Hitleris nereikalaująs nei prancuzų laivyno, nei kolonijų. Prancuzai, girdi, nemano stoti į karą prieš anglus.

SLA. 4-to Apskričio Piknikas Įvyksta Birželio 8 Dieną

Pakvietimas Visiems Conn. Valstijos SLA. Nariams.

SLA. 4-tas apskritys rengia didelį išvažiavimą, sekmadieny, birželio 8 dieną gražiam Hanover Parke, Meriden, Ct.

Bus geri kabėtojai; dainuos jau puikiai pasirodęs SLA. 4to apskričio lietuvių kalbos mokinių choras, iš New Britain. Bus ir kitų pamarginimų. Gros visokius šokius gera Frank Pekano orchestra iš Hartford, Conn.

Yra sakoma, kad bendras tikslas gyvenime žmones vienija. SLA. 4-tas apskritys remia musų svarbius tikslus. Todėl atsilanku į pikniką ne tik linksmai ir įdomiai praleisit laiką, bet ir parodysim vieningumą.

Musų senoj tėvynėj Lietuvoj broliai kenčia biaurią priespaudą ir panieką. Bet šioj musų naujoj tėvynėj toji brutališka jėga musų nepasiekė. Dar galim veikti, judėti, rengti gegužines ir laisvai kal bėti. Tai širdingai kviečiu visus atsilankyti į SLA. 4-to apskričio metenę šventę — išvažaivimą.

— J. Marčiulionis.

SLA. 4-to Apsk. Pirm.

Kinai paskelbė, jog po 10 dienų kovos, jie atušė japonų puolimus prie Geltonosios upės.

SANDARA

LITHUANIAN NEWSPAPER

LITHUANIAN WEEKLY NEWSPAPER
Published Every Friday by the
LITHUANIAN NATIONAL LEAGUE of AMERICA
Editorial Office:
840 West 33rd St., Chicago Telephone Yards 4789

SUBSCRIPTION RATES:
In The United States per year $2.00
In Canada and All Foreign Countries per year $3.00

Entered as second class matter OCTOBER 25th, 1928, at the Post Office at Chicago, Illinois, under the ACT of MARCH 3, 1879.

Sandara yra Savaitinis Laikraštis, leidžiamas kas Penktadienis.
Sandara yra Organas Amerikos Lietuvių Tautinės Sandaros,
840 West 33rd St., Chicago, Illinois
UŽSAKYMO KAINA:
Suvienytose Valstijose metams $2.00
Užsienyje metams $3.00

Įvertino Gediminą Kaipo Didžiausį Karvedį

Minint 600 metų sukaktuves nuo DLK. Gedimino mirties, tur but niekas kitas taip neįvertino to vado, kaip vienas lenkų laikraštis ,,Gwiazda Poliarna". Savo vėliausiam leidiny jis parašė:

Šeši šimai metų skubiai praėjo nuo to laiko, kaip mušio lauke, netoli Veliuonos krito Gedeminas, tų laikų Lietuvos valdovas. Jis kovojo kaip liutas gindamas savo šalį nuo kryžiuočių, kurie žudė lietuvių gimines. Jis žuvo garbingai nuo rankos švabo (vokiečio), bet jo garbė pasiliks gyva per amžius, kaip pasiliko gyva garbė graikų didvyrio Leonido, tuom tarpu kaip švabus pasmerkė istorija. Gediminas kovojo ne tik už savo valstybės sienas, bet už Lenkiją ir net Rusiją, paliuosuodamas ją nuo totorių jungo. Už to jo žygiai yra įkvėpimu visiems tiems, kurie kovoja už savo laisvę".

Taigi nors sykį lenkai įvertino nuopelnus narsaus lietuvių kunigaik.čio. Pirmiau jie sakydavo, jog viskas, kas buvo garbingo senovės Lietuvoj, tai lenkų nuopelnas.

Dr. Miką Deveni Išsiuntė į Sibirą.

Buvusį Amerikos lietuvių profesionalą, kuris prieš keliolika metų išvyko į Lietuvą ir ten apsigyveno, bolševikai dabar ištrėmė į Sibirą, nepaisant, kad Suvienytų Valstijų vyriausybė reikalavo jį paliuosuoti. Jo žmona, su trim mažais vaikučiais šiuo laiku gyvena Bethel, Conn.

Niekas tikrai nežino del ko bolševikai jį areštavo. Gal but del to, kad jis ilgai gyveno buržuaziškoj Amerikoj ir kaipo tokis nebut galėjęs prisitaikinti prie revoliucinio režimo. Tokių tremtinių, kaip Dr. M. Devenis yra šiandie šimtai ir tukstančiai. Tik bolševikų žvalgyba neišduoda jų pavardžių.

Nusiminimams Neturi Buti Vietos

Dabartiniu laiku Amerikos lietuviuose pasireiškia gilus susijaudinimas ir nervingumas. Ir tame nervų įtempime kartais nežinome ko griebtis ir ką daryti. Kasdiena girdim baisias žinias apie įvykius Lietuvoj. Musų vaidentuvėj stovi kankinimo, priespaudos ir terorizmo paveikslai. Kiekvienas suprantam kokią baisią tragediją šiandie pergyvena musų tauta. O vienok, mes — milijoninė Amerikos lietuvių išeivija nieko negalim pagelbėti arba palengvinti pavergtųjų buvį, bent šiuo laiku.

Mes jaustumėms daug laimingesni, jei badaujančiai ir nualintai Lietuvai galėtumem pasiųsti maisto ir drabužių; jei mums butų progos apeliuoti į platųjį pasaulį ieškant užtarimo Lietuvai. Bet tam viskam yra uždarytos durys. Šiandie Lietuva yra baisiam kalėjime ir prie jos niekas neprieina. Bolševikai tyčia ją ten padėjo, kad greičiau nukankinti.

Tai kas gi mums belieka daryti? Negalėjimas pagelbėti yra širdį geliantis skausmas; pasyvumas yra kartesnis už sunkiausią kovą. Nuo to visko reikia atsikratyti. Atjauskime Lietuvą ne tiek desperacija, kiek apgalvotu veikimu. Jei šiandie negalima tiesioginiai pagelbėti, tai proga atsiras už metų, kitų. Ruoškimės ilgam ir sunkiam žygiui už laisvę. Tai garbingiausias darbas, koks tiktai žmogui gali atitekti.

Musų priešai bando įmesti į Lietuvos vadavimo darbą visokių "monkey-wrench". Jie bando nuslopinti musų pasitikėjimą ir bendrą akciją. Užkirskim tam kelią iš pat pradžios. Jei kartais tarpe įvairių grupių ar frakcijų pasitaiko kivirčiai, tai jie neprivalo nueiti taip toli, kad jais pasinaudotų priešai. Vieningas Amerikos lietuvių frontas turi buti išlaikytas visuose atvėjuose; musų viltis į Lietuvos išlaisvinimą niekad neprivalo užgęsti; musų veikimas tebuna drąsus ir entuziastiškas. Ir šioje vietoje vertėtų priminti poeto Maironio žodžius:

Šalin nusiminimai, dusavimai skaudus;
Jie silpnina dvasią tiktai!
Ar mums beraudot, kaip panelė nuraudus,
Nors spaudžia nelaimės, vargai?

Tankai Pereitam ir Dabartiniam Kare

Nepaprasti laimėjimai, kuriuos naziai atsiekė šiame kare, buvo galimi tik ačių tankams, kurių jie turėjo devynias galybes. Ir keista, kad demokratijos pirmiau nieko apie tai nežinojo. 1929 metais vienas anglų karo ekspertas rašė, jog visų šalių armijos, išskyrus vokiečių, naudojasi tankais. Ir vėlesniais metais išorinis pasaulis mažai težinojo apie tai ką gamina didžioji Vokietijos industrija.

Tačiau tankas nėra vokiečių išradimas. Anglų generolas E. D. Swintonn, spalio mėn. 1914 metais, tėmydamas amerikiečių traktoriaus judėjimą, sumanė pritaikinti jį kariškiems veiksmams. Svarstymai apie tokio vežimo naudingumą ir nenaudingumą užsitęsė veik porą metų. Pagaliau 1916 metais, Anglijoj, Lordo Salisbury kieme pirma keliaujanti tvirtovė buvo pastatyta. Kad išlaikyti jo paslaptį, visiems buvo pasakojama, kad budavojama vandeniui vežti tankas Pietų Afrikos dykumoms. Nuo to laiko jis taip ir vadinamas.

Pirmą syk tankai buvo panaudoti mušyje rugsėjo mėn. 1916 metais. Jis galėjo žliaužti 4 mylias į valandą. Nepaisant į tai, vokiečiai buvo begalo nustebinti tais negirdėtais milžinais ir greit pasitraukė iš savo pozicijų. Vėliau, anglai ir prancuzai jų pridarė porą tukstančių, o vokiečiai neturėjo. Tik vėliau ir vokiečiai juos pradėjo budavot. Tokia tai buvo tanko istorija pereitam kare.

Tačiau šiam kare, demokratinės valstybės negalėjo nei iš tolo prisilyginti naziams. Pastarieji pasiuntė į mušio lauką 10,000 tankų, o anglai su prancuzais turėjo vos keletą šimtinių. Del to Europos kontinentas ir atsidurė narių kontrolėj. Ims dar metus laiko kol bendromis pastangomis anglai ir amerikonai prisivis nazius judančių tvirtovių skaičiuje. O kuomet tas bus atsiekta, tai karo laimėjimai lengvai gali pasvirti į demokratijų pusę.

APŽVALGA

ELGIASI, KAIP BURYS NESUBRENDĖLIŲ...

Išauklėta demokratinėj dvasioj, musų jaunesnioji gentkartė dažnai nesupranta tulų ergelių, kuriuos sukelia senesnieji veikėjai ir laikraštininkai. Paimkim, kad ir prez. A. Smetonos atvykimą. Nespėjo jis įkelti koją į šią laisvės šalį, kaip tuojau iš kairiųjų pastogės pasigirdo baisus triukšmas ir šaukimai, buk jis jau ne prezidentas, kad jį reikia ignoruoti, prašalinti ir panašiai. Jaunesniems musų darbuotojam, tas viskas atrodo keista ir nesuprantama.

Net tokiam "Jaunimo" laikraštyje, kurį spausdina "Naujienos" pasirodė protesto balsai. Vienas raš-ytojas, E. J. K. taip atsiliepia:

"Su maža išimčia, viso pasaulio valdžios dar vis pripažįsta Smetoną, kaipo prezidentą Lietuvos Respublikos. Suvienytų Valstijų prezidentas priėmė jį privatinėj audiencijoj, kaipo prezidentą Smetoną. Bet mes, Amerikos lietuviai, ergeliuojam, kaipo 'bunch of fishwives", ar priimti jį kaipo prezidentą ir ar leisti jam naudoti tą titulą.

"Jeigu tas yra geriausias pavyzdys lietuviško vieningumo, kurį galime parodyti akyvaizdoj didžiausio krizio Lietuvis istorijoj, tai geriau numeskim į šalį visas pretenzijas apie rupinimąsi lietuviškais reikalais..."

Ką į tai jus galite pasakyti? Musų manymu čia nieko nereikia nei pridėti, nei atimti. Tam tikros politinės grupės gyvena ermiderių kėlimu, per pastaruosius keletą desėtkų metų. Lietuvos nepriklausomybė ir ateitis jiems yra mažesnės svarbos, negu žviejojimas sudrumstame vandenyje. Bet musų jaunimas, kuris dalyvauja lietuviškam veikime, žiuri į tai visai kitom akim. Ir tokią patriotinę ir idealinę pažiurą reikia tik pasveiknti.

LAISVAMANIS IR TIKINTYSIS.

Tokiu antgalviu ,'Garse" pasirodė ilgas, dviejų špaltų straipsnis, kurį parašė neseniai pašventintas į usų laikraštijos organą — Dr. Pr. Šacikauskas. Jo pasirinktoji misija yra pusiau politinio, pusiau religinio turinio. Štai vinoje to straipsnio vietoje jis tvirtina:

,,Nešventas žmogus yra egoistas ir užsidarėlis; jis myli tik save, — jei jis kitus myli, tai tik iš apskaičiavimo. Todėl tarp laisvamanių nėra nuoširdaus bendradarbiavimo nei šiame gyvenime, nei pomirtiniam; jie kiekvienas gyvena tik sau".

Toks apibrėžimas arba definicija vienų ir kitų gali tikti parapijos mokyklos studentams, bet ne suaugusiai visuomenei. Socialogijos mokslas aiškiai nustatė, jog žmogaus budą labai mažai kontroliuoja laisvamanybė arba religija. Budą nustato kilmė, auklėjimas ir išorinė aplinkybė. Apkrikštytas Afrikos juodukas pasiliks tokiu, kuom buvo, jei jo nekulturinsi kitokoimis prie monėmis.

Eikime toliau. Dr. P. Šačikauskas tvirtina, jog laisvamanis yra užsidarėlis ir egoistas. Bet kas gi steigia vienuolynus ir brolijas, kuriuose vyrai ir moterys užsidaro nuo išorinio pasaulio? Egoizmas taipgi nėra vienų laisvamanių ypatybė. Juk ir tikintieji dirba sau, savo eimoms. Jie pašvenčia daug laiko moldoms, kad užtikrinti sau pomirtinį gyvenimą, kur nereiks niekuom rupintis ir kur upės tekės pienu ir midum. Juk tai yra egoizmas, ar ne tiesa — Dr. Šačikauske.

Pagaliau ir Dr. Pr. Šačikauskas įprotis perdaug girti savuosius ir žeminti kitus prieštarauja tam jo pasakymui, kad pas tikinčiuosius nėra nei vienos neigiamos ypatybės.

Bolševikai Siekia Pavergt Ir Vaikus

Ko Dabar Mokina Lietuvos Vaikučius

Jaunųjų Sielos Nuodijima Bolševikiškose Mokyklose

Man pasisekė pasprukti iš bolševikiško "rojaus" sykiu su kraustomais iš Lietuvos vokiečių tautybės žmonėmis. Didžiumą repatriotų sudaro gryno kraujo ir dvasios lietuviai ir į užsienį jie išvyko apsisaugoti nuo baisiojo teroro. Daug but galima parašyt jums, Amerikos lietuviai, apie tai kas dedasi šiuo laiku musų tėviškėj, bet tą išsykio sunku padaryti. Pirmu kart trumpai paaiškinsiu, kaip okupantai bolševikai naikina musų tautos diegus — vaikučius ir jaunimą.

Visų mokyklų uždavinys dabar yra ištautinti vaikučius ir priversti juos garbinti Sovietų Rusiją, jos vadus ir bolševizmą. Šį darbą atlieka priskirti instruktoriai, daugiausia žydai arba maskoliai. Į klausimą:— "Kas yra jusų didžiausias priešas?" — vaikučiai vienu balsu turi atsakyti: "Buržujai ir turtuoliai". "Kas yra jusų tėvynė?" — Atsakyti turi: Sovietų Rusija. Ant sienų iškabinėta visokie biaurus paveikslai, kuriuose žymesni lietuvių vadai vaizduojami kaipo budeliai, o Stalinas, Leninas ir kiti kaipo pasaulio išganytojai. Kiekvienas vaikas išklausinėjamas, ką kalbasi namuose jų tėvai ir kaip jie atsineša į naują bolševikų mokyklą.

Rytmety ir išsiskirstant po piet vaikai turi dainuoti "Sukilk pasauli prakeikimo..." ir giesmę apie Staliną. Taip pat jie verčiami sveikinti raudoną vėliavą, su kuju ir piautuvu. Nauji skaitymų vadovėliai išleisti su visokiais maskolių paveikslais ir aprašymais kaip yra laimingi Sovietų Rusijos žmonės.

Žodžiu, bolševikinime Lietuvos vaikučių, naudojamas tikras "blietzkrieg". Tėvai žiuri į tą viską su pasibaisėjimu. Dažnai pasitaiko, kad motina ar tėvas kur nors viešai pasmerkia tokį vaikų kvailinimą ir žiaurų ištautinimą. Bolševikų žvalgyba tokius greitai suima ir kankina per kelias savaites. Kai juos paliuosuoja, tai jie nebuna panašus į žmones.

O kaip gi į tą viską atsiliepia vaikučiai? Jų širdys yra taip sunkios ir skaudžios, kaip tik gali įsivaizduoti. Pirmiausia giliai paveikė į juos mokytojų išvarymai ir pakeitimai. Tie, kuriuos jie mėgo ir prie kurių buvo prisirišę, likosi prašalinti; į jų vietas atsiųsti nekulturingi, nuskurę ir gramėzdiški svetimtaučiai. Antra — nauja tvarka ir dvasia paremta ant politinės demagogijos, o ne ant sveiko auklėjimo pamatų, atstumia mažuosius mokslėivius.

Komunistai kulturinimą bando pakeisti žadinimu vaikuose žiaurumo, keršto ir kaip amerikonai sako — gensterizmo jausmų. Patsai mokyklų uždavinys kaip matyt yra paruošti tokį kadrą, kuris butų pasirengęs piauti ir naikinti tuos, kurie priešingi Stalino bolševizmui. Kai Lietuvos vaikučiai pajunta prie ko jie yra pratinami, naturaliai jie ima drebėti iš baimės.

Sunku dabar atspėti kokias pasekmes paliks šios laukinės dvasios skiepijimas į naująją lietuvių gentkartę. Jei Lietuvos kraštas bus greitai paliuosuotas, tai viskas greit išgaruos, o pasiliks tik baisus prisiminimas.

Jei bolševikai ilgiau laikys savo naguose nelaimingą musų kraštą, tai lietuvio charakteris, kokį mes žinojom iki šiam laikui, pamatiniai pasikeis. Vienuose bus užmušta žmogaus dvasia, kituose kils toki neapykanta prieš okupantus bolševikus, kad lietuvis geriau žus, bet jiems nenusileis. Kova už buvį, už tautos gyvybę kartais pasireiškia tokiose formose, kokių iškalno sunku ir numatyti. O toji kova jau dabar prasidėjo pačiose mokyklose. — **V. Bartoška.**

Iki šiam laikui dar nepasisekė surasti jokių pėdsakų garsiojo Babelio bokšto.

Minnesotos valstija turi 2,792,300 gyventojų. Jos sostinė yra St. Paul.

Naujai Įstojančios Narės Pareiškimas

Šios Eilės Buvo Perskaitytos Sandaros 100 kp. Vakarėly.

Sandariečių draugija
Susitvėrus čia naujai;
Mes priimsim drauges savo
Į norėtų prigulėt.
Mes meilingai jas priimsim
Ir vieningai darbą dirbsim.

Savo tėvų žemele
Turim rupintis stropiai,
Kad atgauti mus tėvynę
Ir atsiekt ko širdys trokšta.
Mes mylėjom savo šalį
Ir negalim jos užmiršt.

Musų broliai ir sesutės
Kenčia sunkų, didį vargą,
Mes, Amerikos lietuviai,
Tieskim jiems pagelbos ranką,
Kad gyvuotų brangi tauta
Ir nežutų mus tėvynė.

Jos nelaisvė laikina;
Prisikels ji neužilgo;
Tarpe gentės lietuvių
Atsiras naujų didvyrių
Ką išgelbės mus tėvynę
Ir senovės garbę jos.

— **A. Borchertienė,**
Chicago, Ill.

Parsiduoda Krautuvė

Pigiai ir skubiai parsiduoda valgomų daiktų kautuvė su staku ir įrengimais — 4951 S. Halsted St. Kreipkitės į
Jonas Zerolis,
814z Vincennes Ave.

STATYKITE NAUJĄ NAMĄ

Kam pirkti seną namą kada aš tamstai galiu pastatyti naują gražų namą dar pigiau negu tamsta turėtum užmokėti už seną.

Dabar yra geriausias laikas pradėti statymo darbą, todėl neatidėliokite tolesniam laikui. Statykite dabar kol dar kainos nėra iškilusios. O kad kainos kils tai nėra abejonės.

Dėl platesnių pasitarimų šaukite arba atvažiuokite į mano ofisą, kuris kasdien atdaras nuo 9 9ryto iki 8 vakaro, trečiadieniais ir penktadieniais iki 5 vakaro, nedėliomis iki 12 vidurdienio. Atvažiavusiems parodysiu užbaigtus ir apgyvendintus namus. Esu tikras tie namai patiks, nes jie yra labai gražios formos, ekonomiški ir nebrangus (didžiumoj 2 flatų).

JOHN PAKEL
GENERAL BUILDING CONTRACTOR

6816 S. Western Ave. Tel. Grovehill 0306

Sukys-Doody-Antonisen, Inc.

3252 South Halsted Street

Patarnausim Lietuviams Dar Geriau Negu Praeityje

• Mes Skolinam Pinigus Ant Pirmų Mortgičių, ant Mažų Nuošimčių. Renduojame — Safety Deposit Dežutes... Rašome Insurance: Fire, Plate Glass, Liability, Automobile, Tavern Bonds, Funiture. — Patarnaujame prie Pirkimo ir Pardavimo Namų. Padarom Popieras. Egzaminuojam Abstractus. Notary Public. Mainome Chekius. Priimam Bilas: Vandens, Gazo, Elektros. [illegible] dame Draftus Siuntimui Pinigų į Lietuvą ir Kitas Pasaulio Dalis. Važiuojant į Lietuvą Vakacijų Galite Nusipirkti— Traveler's Check.

G. A. ŠUKYS, President of
SUKYS-DOODY ANTONISEN, INC.
3252 South Halsted Street

VALANDOS: Antr., Treč. ir Šešt. nuo 9 iki 8:30 val. vakare
Kitomis dienomis nuo 9 iki 5:30 popiet

Lietuviai Amerikoj

Svarbus ALT. Sandaros 7-tos Kp. So. Bostone Susirinkimas.

ALT. Sandaros 7-tos kuopos susirinkimas įvyks Gegužės 29 dieną, 1941 m., Sandaros svetainėj, So. Bostone.

Nuolankiai kviečiu visus kp. narius dalyvauti šiame susirinkime, nes turėsim labai daug svarbių dalykų aptarti, tokiu budu pareiga yra kiekvieno nario dalyvauti šiame susirinkime.

— J. Arlauskas, Sekr.

Aiškina, Kad Nėra Tokio Dalyko

Apie Amerikonų ir Anglų Kalbas.

Atleiskite, kad biskutį padarysiu Tamstoms pastabą. Sandaros Nr. 20, gegužio 9, 1941 m. tėmyjau aprašymą — kaip Tamstos jį tituluojat, prez. p. Smetona, bankiete jis kalbėjo angliškai. Toliaus skaitau prie Lincoln paminklo p. Smetona sako kalbėjo "Amerikoniškai" ir lietuviškai.

Lietuviškai, žinoma jis moka, bet stebėtina yra tas, kad "grinorius" į taip trumpą laiką galėjo taip greit išmokti "Amerikoniškai"? Tikiu visam Sandaros štabe nieks "Amerikoniškai" nemoka! Rašant tuos žodžius reikia biskutį pagalvoti, o ne dėti nonsensą ir ne statyti skaitytojus ant juokų.

"Amerikoniškai" vien tik Indijonai kalba, o mes visi kalbame vien tik angliškai. Atvažiavęs į S. V. į Baltimore, Md. 1906 m. dirbau sykiu su "indijonais", o kaip jie tarp savęs kalbasi nieko negalima suprasti, o čia mat grinorius ir jau moka "amerikoniškai".

Su pagarba

— C. K. Braze,
Kenosha, Wis.

Atgaivinus Scenoje Musų Tolimos Praeities Vaizdus

Opera "Birutė" Kuopuikiausiai Pavyko.

Baltimore, Md. — Gegužės 11, vakare, Baltimorės Dainos Draugija, minėdama savo dešimts metų sukaktį, statė scenoj Miko Petrausko liaudies operą, "Birutę".

Vaidilos buvo: Birutė — Olga Matulionitė; Tėvunas, jos tėvas — Antanas Danaitis; Birutės broliai — Klemensas Andreikus ir Edvardas Bakerckis; Keistutis — Kazys Stupuras; Lizdeika — Jonas Galinaitis; Krivė — Vincas Urbonas; Vaidyla — Juozas Bakerckis.

Vokiečiai: Sunšteinas—Jurgis Markelionis; Karžygiai — Albertas Stripeika ir Andrius Matusevičius; Knechtai — Vincas Višinskas ir Jonas Makauskas; Tarnas — Feliksas Rutkus.

Vaidilutės: Julė Rastenienė, Marijona Jurkšaitė, Aldona ir Viviana Matukaitytės, Olga Lebedaitė, Eleanora Andreikienė, Elena Bakerckienė, Ona Lukoševičienė, Marijona Matukaitytė, Marijona Milunaitienė, Emilija Skabiskaitė, Milda Višinskienė ir Elena Geležienė. Grėbėjos: Marijona Adomaitienė, Sinia Palovytė ir Bitė Grybaitė. Aukininkai: Juozas Matusevičius ir C. Vinas Kačauskas. Vaidylos vedėjas — jaunnas Edvardas Bistrickas.

Muzikos vedėja — Lelija Bakerckienė; Hammond elektrinių vargonų akompanistas — John H. Eltermann; Piano akompanistė Elena Juškauskaitė. Ražisierius — adv. Nadas Rastenis; šuflerius — Elena Vasiliauskaitė.

Dainos, muzika, vaidinimas ir visas veikalas labai gražiai buvo atlikta. Žmonių buvo pilna salė. Plojimai užė perdėm. "Birutė" Baltimorėje dabar buvo vaidinta jau trečiu kartu. Pats komp. Petrauskas ją čia statė 1925 metais du kartu. Bet publika ir šį kartą labai pamėgo "Birutę".

Birutė — Olga Matulionytė ir jaunutė, lakni pianistė, Elena Juškauskaitė, buvo apdovanotos gėlių bukietais.

Kadangi Amerikoje nėra "Birutės" nei orchestracijos, nei partituros — M. Petrauskas viską Lietuvon išsivežė— tai elektriniai vargonai labai puikiai atliko muzikos paįvairinimą ir papildymą prie piano.

Per pirmą dešimtmetį savo gyvavimo "Daina" gražiai ir garbingai veikė muzikos meno dirvoje; geistina, kad ir toliaus ji taip veiktų ir bujotų.

—A. K.

Jie Įvertina Tinkamai Atliktą Darbą

Brooklyniečių Laiškas Adv. Antanui Oliui.

Didžiai Gerbiamas Advokate:

Mes, brooklyniečiai, girdėjome Liet. prez. A. Smetonos kalbą, pasakytą Jusų surengtam bankiete, kuri buvo transliuojama per radio tinklą. Kalba buvo graži ir mes didžiuojamės, kad prez. A. Smetona angliškai tarė žodžius daug geriau už kitų įvairių šalių asmenybių bei pareigunų.

Tačiau mes labai buvom su. žavėti Tamstos, p. Oli, kalba, kurią pasakėt introdukcijoj p. A. Smetonos. Pasakėt tokias puikias mintis ir tokiais puikiais, gražiais žodžiais, ką gali padaryti tik labai išmokslintas ir aukštos kulturos žmogus.

Mes tikrai džiaugiamės turėdami savo tautoje tokią asmenybę, p. Olį. Todėl siunčiame tamstai savo nuoširdžiausį džiaugsmą ir padėką tikėdamies dažniau Tamstą girdėti ir matyti musų tautiečių vadovybėje.

Anna M. Ginkus
John Kepezensky
Mrs. A. Markunas
Jeseph M. S. Ginkus
Veronica M. Kaires
A. Jezavitas
V. Jagminas
Ričardas Kurdinaitis
Andrew Markunas
John Steponaitis
Joseph P. Ginkus
Anthony K. Kaires.

Visas Miestas Atostogose

Paskelbus žuvavimo sezono atidarymą, visas Seiymour, Texas miestelis nutarė paimti vieną dieną atostogų.

Mirė Žymus Visuomenės Darbuotojas Feliksas Vaitekunas.

Darbavosi Daugelyje Lietuvių Organizacijų

Gegužės 6 dieną š. m. mirė žymus visuomenės darbuotojas Feliksas Vaitekunas. Gaila, labai gaila, kad tą beširdė mirtis išplėšė iš gyvųjų tarpo dar jauną žmogų, energingą, nenuilstantį tautiniam ir visuomeniniam darbe, nesulaukus nė pusės amžiaus.

Vėlionis prigulėjo prie įvairių organizacijų, tautinių, kulturinių, pašelpinių ir politinių. Vėlonis išbuvo SLA. 50 kuopos nariu apie 22 m. ir tarnavo valdybos keliuose urėduose. Buvo pirmininku, vėliau ėjo vice-pirm. pareigas. Daug darbavosi del kuopos ir viso susivienijimo gerovės.

Liepos 13 dieną, 1918 metais vėlionis buvo pirmas tvėrėjų ALT. Sandaros 64 kuopos ir jos pirmininku buvo per keletą metų. Vadovaudamas Sandaros kuopai jis buvo išjudinęs binghamtoniečius prie tautiškų darbų. Ne tik pats darbavosi, bet ir kitus ragino. Jis prigulėjo prie T. M. D. 15 kuopos ir kitų organizacijų. Vėlionis Vaitekunas visados statydavo pirmoj vietoj lietuvybę ir visados prisidėdavo ne tik darbais, bet ir aukomis prie tautinių, demokratinių ir visuomeninių darbų. Vėlionis buvo demokratiško nusistatymo, inteligentiškas ir plačiai išsilavinęs. Užtat jį ir mylėjo Binghamtono visuomenė.

Vėlionis buvo pašarvotas pas seserį, pp. Varkulių namuose, 18 Miles St. Karstas stovėjo paskendęs gėlių vainikuose nuo organizacijų, giminių, draugų ir pažįstamų. Gegužės 9 dieną, apie 3 valandą po pietų, nežiurint blogo oro, susirinko daug žmonių atiduoti jam paskutinį patarnavimą. Į kapus lydėjo suvirš 40 automobilių. Prie kapo atatinkamą kalbą pasakė P. B. Balčikonis. Palaidotas be bąžnytinių ceremonijų laisvose kapinėse Glenwood Avenue. Lai bus lengva jam ilsėtis šios šalies žemelėje.

Vėlionis paliko dideliam nuliudime dvi seseris: Rozaliją Gladutienę Lietuvoj, kuri gyvena Kaune, ir Teodorą Varkulienę Binghamton, N. Y.

Buvo kilęs iš Lietuvos, Tetonių kaimo, Pašvintinio valsčiaus, Šiaulių apskričio. Į šią šalį atvyko 1912 metaisų visą laiką išgyveno Binghamton, N. Y. Per tą laikotarpį vėlionis buvo įsigijęs daug draugų ir pažįstamų, bedirbdamas įvairiose organidacijose.

Šių žodžių rašytojas taipgi reiškia gilią užuojautą vėlionio giminėms, draugams ir pažįstamiems. — A. Lėpa.

Tas, Kas Buvo Didelėm Pastangom Atlikta

Apie Praėjusį Koncertą Hartford, Conn.

Musų veikėjai, jei pradeda ką veikti, tai imasi galingai. Tokiu budu jie patraukia visuomenę. Bet su aprašymais tokių įvykių dažnai susivėluoja, nes pasekam priežodį: — "Let George do it"! Taip atsitiko ir su aprašymu musų didžiulio parengimo Hartford, Conn. Aš maniau, nutylėti, nes tikėjau, jog kiti tą atliks. Bet ilgiau negalėdamas iškentėti paduosiu žinutę, kaip viskas pavyko.

Parengimas buvo puikus; žmonių atsilankė apipilnė svetainė. Hartfordo Lietuvių svetainė yra didžiausia lietuvių tarpe. Taigi 500 žmonių, kurie dalyvavo šiam sandariečių koncerte jautėsi erdviai. Didesnę dalį publikos sudarė atvykusieji iš apielinkių. South Bostoniečiai pasirodė tikrai šauniai. Matyt, kad Sandara Mass. valstijoj turi neperlaužiamą jėgą.

Worcesteriečių irgi dalyvavo namažas burys, neskaitant "Aušrelės" choro, kurio vedėju yra J. Dirvelis. New Britain irgi gražiai pasirodė, priešaky su Radio choru, kuriam vadovauja p-lė Čeponytė. Taip pat įspudingas buvo ir Hartfordo choras, su p-le Jankelenaitė. New Haveną reprezentavo nemažas skaičius. Solistės, kaip tai p-ni A. Vokietaitienė, F. Jančienė ir A. Malinauskas. Jų buvo ko pasiklausyti.

Programą vedė p. Kriaučialis, iš Worcester Mass. Jo prie žuroj viskas pavyko kuopuikiausiai. Tokių parengimų duo kite žmonėms daugiau. M.J.V.

Suvienytos Valstijos rekviza vo ir 14 prancuzų laivų, kurie bendrai turi 152,728 tonų.

Skaitykit "Sandarą"

MODERNI GASINIAI PEČIAI

teikia visokeriopus virimui — rušių pečių parankumus

— PLUS 3 BIG EXTRAS

1. GREITUMAS — Greičiausias ant pečiaus virimas kada nors žinotas!
2. LANKSTUMAS — Bet kuris iš tukstanties įvairių karštumų tuojau!
3. EKONOMIJA — Modernus Gasinis Pečius kaštuoja mažiau nupirkti — mažiau vortoti!

Visai Nereikia Mokintis Vartoti Moderninį Gasinį Pečių

● Virti lengva Moderniniu Gasiniu Pečium. Galite virti su mažai vandens ir su daug vandens, kaip jums patinka. Modernus Gasinis Pečius padaro kepimą ir tušinimą lengvesniu. Passekos geresnės, nes automatinė kontrolė pašalina reikalą spėlioti ir panaikina nepasisekimus.

Niekas nepralenks Modernaus Gasinio Pečiaus darbo irmaisto taupymo atžvilgiu. Štai kodėl kuone kiekviena Chicagos šeimyna, perkanti naują pečių, perka Modern Gas Range.

GERA NUOLAIDA UŽ JUSŲ SENĄ PEČIŲ
LENGVI MĖNESINIAI IŠMOKĖJIMAI

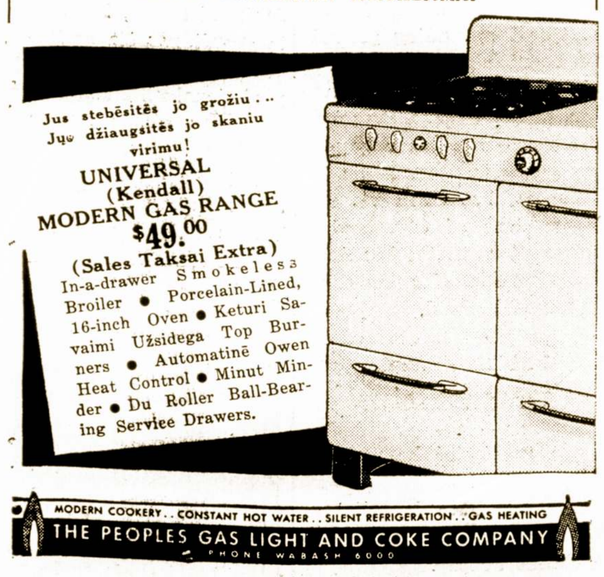

MODERN COOKERY . . CONSTANT HOT WATER . . SILENT REFRIGERATION . . GAS HEATING
THE PEOPLES GAS LIGHT AND COKE COMPANY
PHONE WABASH 6000

DOMININKAS KURAITIS Sav. Rez. Tel. VICtory 2499

AGENTAI:
Jonas Rodinas
Jonas Jasinskas
Ant. Labanauskas
H. Rajewski
"Shorty"

Buick

VARTOTŲ KARŲ SKYRIUS:
806 West 31st Street
Chicago, Ill.
Telefonuokite:
VICtory 1696

MILDA BUICK SALES
VIENINTELĖ LIETUVIŲ BUICK'O AGENTURA

Nauja Vieta
907 WEST 35TH STREET, CHICAGO, ILLINOIS
Telefonas LAFayette 2022

Jei Jums Reikalinga PASKOLA
Ant Savo Namo Ilgesniam Terminui, Arba
Jei Norite Taupinti
Savo pinigus ir užtikrinti rytojų, tai kreipkis į
MUTUAL FEDERAL SAVINGS AND LOAN ASSOCIATION OF CHICAGO
2202 W. CERMAK ROAD
Chicago — CANal 8887
Mokame 3½% Dividendų
Ben. J. Kazanauskas, Sec.
TURTAS VIRŠ 1,000,000.00

AUDITORIUM RESTAURANT
3131 S. Halsted St.

LIETUVIŠKI ir AMERIKONIŠKI VALGIAI SU GERIAUSIU SKONIU.
MANDAGUS PATARNAVIMAS.
P. Balčiunas ir M. Kovarski, Sav.

TALBOT 5208
MARTIN WALULIS
KAILININKAS
BRANGIŲ KAILIUKŲ
Darom Pagal Užsakymą
Senus Perdirbam Pagal NAUJAUSIĄ MADĄ
1854 Dorchester Avenue
Dorchester, Mass.

Peter J. AKUNEVICH
(AKUNEVIČIUS)
LAIDOTUVIŲ DIREKTORIUS
FUNERAL SERVICE
258 West Broadway
SOUTH BOSTON, MASS.
TEL. SOU. 4486
16–18 Intervale St., Brockton, Mass.
Tel. Brockton 4110
PATARNAVIMAS DIENĄ IR NAKTĮ
Prieinama kaina – nuo $125.00 ir aukščiau

MODERNIŠKAI ĮRENGTA
Fotografavimo Studija
Visų Rušių Nuotraukos

W. J. STANKUNAS
FOTOGRAFAS
3315 So. Halsted Street
Tel. YARds 1546

J. HERTMANAVIČIUS
Insurance — Notary Public
Apdraudžia namus, rakandus, biznius, langus, automobilius ir tt.
Padaro Kontraktus, Mortgičius, Leasus ir tt.
840 W. 33rd Street
Chicago, Illinois
Phone Yards 4789

Englewood 5883-5840
P. CONRAD
FOTOGRAFAS
420 WEST 63RD STREET
Dar gražiau, moderniškiau įrengta.

Phone Boulevard 7258
LIETUVIŲ ĮSTAIGA
MONARCH
Wine and Liquor Store
John Gaubas, Sav.
3529 So. Halsted St.
Chicago, Ill

Phone Virginia 9493 Moterims Trečiadienį
SOUTH PAULINA
RUSSIAN TURKISH BATHS

ATLANKYKIT SVEIKATOS PIRTĮ
Naujai įrengtas rusiškas kambarys su akmenų krosnim.
Kambarėliai dėl pagulėjimo. Kainos labai prieinamos
ELEKTRIKINIS GYDYMAS
Mineralinės, sulferinės vanio duoda didžiausią kraujo cirkuliaciją, kuomi galima išsigelbėti nuo visokių ligų.
1657 West 45th St. Kampas S. Paulina St.
A. F. CZESNA, Savininkas

Direct Echoes

(AIDAI)

Facts — Humor — Literature — Gossip — News

No. 22 — May 23, 1941 VOLUME XII

Lithuanian Chamber of Commerce to Stage "Golf Day"

The Lithuanian Chamber of Commerce of Illinois will meet Wednesday, May 28, 8:00 P. M. at the Darius Girėnas Legion Hall 4416 S. Western Ave. to make final arrangements for their annual Golf Day and Outing.

Lincolnshire Country Club will be the scene of the Golf Day and Outing on Wednesday, June 11th. Al. G. Kumskis, chairman of the event has announced a program of activities that will include all day golf, cards and bunco, swimming, golf exibitions by professionals, entertainments, prizes and refreshments. Tickets are $2.50 per person including the above attractions.

In charge of the arrangements will be Al. G. Kumskis, assisted by John Pakel, Dan. Piwaronas, John Gregg, Dr. K. Drangelis, Michael Narvid and Dan Kuraitis.

Reservations for this official Lithuanian Golf Day event can be made by calling Mr. Pakel at Grovehill 0306 or Al. Kumskis at Rep. 2742.

"EVERYWHICHWAY"

Signs —

This sign hangs in a restaurant in New Orleans, La.: — "It's tough to have to pay 50 cents for a steak, but it's tougher if you pay only 25 cents.

On a tire and repair shop in southern Illinois hangs this sign: "Invite Us to Your Next Blowout."

How about this one: Your baby, if any, can be enlarged, tinted, and framed for $2.98, at your local photographer.

Puzzled —

If variety is the spice of life, I've got it. If I come home early the little woman wants to know if I am sick. If I come home a bit late she says I never come home until they close. If I stay around the house she says I ought to go out and get some exercise. If I do that, she says why don't I stay in the house once in a while and get acquainted?

Preparedness —

Did you read about the Irish couple that adopted a German baby and then took a correspondence course in German so they would be able to understand the baby when it started to talk!

Still Guessing —

Boss: "You are twenty minutes late again! Don't you know when we start in this shop?"

New employee: "No, 'cause they're always at it when I get here.

Wild Story —

Pat was visiting a friend in the lion country. Borrowing a gun, he set off one day in search of game. Some time after his host heard a distant report, and going to the window, spied in the distance Pat hot-footing it for home, and behind him a huge lion, gaining with every step. Nearly spent, Pat reached the door in time to cry:

"Quick, quick, Mike, open the door. I'm bringing him home alive."

Thought of the Day —

"But it would seem that it should be easy to make an honest living—there's so little competition." — **Chippy.**

:-: Birutė :-:

Attention Members —

BIRUTE chorus will sing June 14th, Flag Day at Grant park. Mr. Byanskas, would like to have our newer members of the chorus as well as the older ones; attend the next few rehearsals regularly.

A Party —

A. P. is throwing a birthday party Sat. nite June 14th at the Wodman's hall, 33rd and Green St. A very happy birthday Ann.

New Member —

Mr. Charles Rey of Marquette Park was introduced to the chorus last Friday. Charles is quite a jolly fellow; besides being a wonderful dancer. We do hope he likes the chorus.

Personal —

Will the gentleman who was sitting next to me on the bus this morning please send me the name of the magazine he was reading so I can finish the story and find out if Tommy gets killed or escapes!

At the Picnic —

Spotted blonde Mickey Lekis and petite Estelle Boden at the St. George's picnic. White graceful jiggerbugs these two are!

Thought of the Day —

"Young girl, he may be all the world to you, but you'd better see more of the world".

— **Little Mousie.**

Lithuanian Democrats To Request Place on Tickets

Lithuanian Democr. League of Cook County will hold its regular montly meeting on Monday May 26th, 7:30 P. M. at its Headquarters, 6825 So. Western Ave.

Important business of the meeting will include final arrangements for the annual Picnic September 14th at the Liberty Grove, participation at the Joe Platak testimonial dinner Tuesday, May 27th Lake Shore A. C. and the formation of a special state committee to pick an outstanding Lithuanian for a place on the 1942 regular Democratic ticket and to recommend to the Cook County Central Democratic committee for endorsment.

Delegates of 15 affiliated Lithuanian Democratic Clubs will be entertained by the showing of "All American way film", a talk on Americanism by Judge John T. Zuris and a report on activities planned for the summer months by Al. G. Kumskis, President.

Still Holds Floor

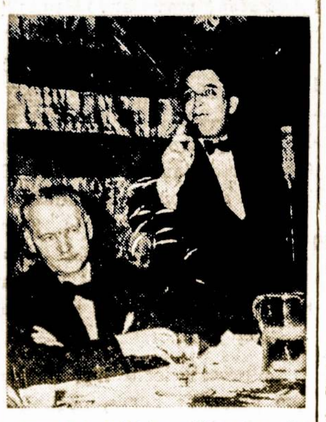

Wendell Willkie addressing the "Americans of Polish Origin" at their dinner in New York. At left is Gen. W. Sikorski, premier of the Polish government in London.

Cleveland's Lithuanian Gardens Visited by LYS

The most interesting part of the Lithuanian Youth Society's Cleveland visit was the Lithuanian Gardens. The gardens are located in a park which is near Lake Erie. They are made in a form of a terrace on the slop of a hill, which makes it possible to see them from a distance. On top of the hill there is a fountain, in which lights will be installed. The surrounding grounds are beautifuly landscaped.

We who live in Chicago seem to think that Lithuanians of Chicago are the only persons errecting monuments for Lithuania, but when we saw the gardens of Cleveland it impressed us that other Americans working for the cause of our fatherland.

— **Birute and Al.**

Pavasaris Lietuvoj

Kokia graži, sodyba mano,
Kokia šviesi!
Bandom laukuos drugeliai
ganos
Dvelkimo debesy.

Eilėmis puls šilainių guosti'
Plasnojimas gaivus.
Šauniai gegužis pasipuošęs
Atplauks pavasario laivu.

Žaliam tarpuvarty kalbėsim
Apie gyvenimą žvaigždžių,
Kaip saulė mėnesio pavėsy
Akis užmerkia pamažu.

Ir nulinguoja užu daubų,
Parnešti pasakos guvios.
Tada sparnais gegužis gaubia
šilus ir pievas Lietuvos.

Tada jautiesi žemės rojuj —
Pražydę žvaigždės mirksi tik.
Tada lakštingala sugrojus
Plasnoja saulės pasitikt.

Ir vėl gegužis vyšnių žiede,
Jevos pražilusioj galvoj...
Žiedų vainikuos saulė rieda—
Gegužį veža Lietuvon...

Oi, bus graži sodyba mano,
Oi, bus šviesi!
Ateis pavasaris, kaip tvanas,
Dvelkimo debesy.

— **Klemensas Dulkė.**

Sandaros Namas Ikurtas Brocktone

Dar Vienas Lietuviškos Kulturos Centras

Įspudinga Vakarienė, Kurioje Dalyvavo Svečiai iš Daugelio Kolonijų

Geriau vėliau negu niekad. Musų korespondentas pamiršo savo pareigas, aprašyti atidarymą ALT. Sandaros 24 kp. naujos svetainės, Montello, Mass. Diena buvo šilta, kaip vidurvasarį; net 89 laipsniai. Publikos buvo daug, daugiau negu tilpo svetainėje. 4 val. po pietų jau svetainė pilna; 200 sėdi prie stalų ir pradeda skanius valgius. Penktą valandą pasirodo K. Jurgeliunas perstatydamas šio garbingo susirinkimo tikslą. Pasak jo, ši svetainė tai bus lopšelis lietuviškos kulturos. Paskiau pakvietė kalbėti: adv. K. Kalinauską, adv. A. Šalną, adv. F. J. Bagočių, Dr. P. Jakimavičių, adv. A. Kupką, Dr. A. Budreką, atstovą YMCA. Mr. Long, ir paskiau pribuvo vietinis miesto majoras Rows. Iš Worrester atvyko p. Pinkevičius ir Dvareckas. Visi sveikino Sandaros kuopos veikėjus ir linkėjo geriausio pasisekimo.

Taip pat buvo pašaukti St. Mockus, J. Dragašius, J. Arlauskas, P. Jankus, J. Lekys, J. Tumavičienė, J. Samsonas ir kiti. Visi džiaugėsi gražia lietuviška pastoge.

Lietuvių Moterų Kliubo narės pagamino vakarienę ir daug darbo pridėjo; už tai priklauso joms daug garbės už jų sunkų darbą. Ką gali sandariečiai atlikti, kitos partijos to negali, nes čia nesibijo užeiti geri lietuviai; ar jis butų profesionalas, biznierius arba paprastas eilinis narys: visi yra lygus.

Tai buvo istoriška diena; tikras lietuviškas kermošius. Vienas dalyvis man tarė sekančiai: "Ačiu, kad paprašiai mane atvažiuoti, nes nebuvau matęs tiek gražių inteligentų žmonių, kaip pas jus. Turiu pridurti, jog kaip tik privažiavau prie jusų namo ir pamačiau iškabintas dvi vėliavas—amerikonišką ir lietuvišką trispalvę, tai mano širdis visai kitaip ėmė plakti ir dabar jau čiuosiu tikru lietuviu ir daugiau neklausysiu Stalino barnų kalbų.

— **Dalyvavęs.**

Kur Busi ir Ką Veiksi Šiam Sekmadieny Gegužės 25 Dieną?

Jeigu Nežinai, Tai Aš Pasakysiu

Šiam sekmadieny, Gegužės-May 25 dieną Chicagos Biznierių Organizacija rengia didelį pikniką su daugybe brangių dovanų išlaimėjimui. Mat, čia priklauso daugelis žymių Chicagos lietuvių biznierių ir jie deda daug pastangu, kad šis piknikas įvairus, gražus ir linksmas. Taipgi kiekvienas biznierius yra nusitaręs ką nors atvežti išlaimėjimui. Todel daug dalyvių jausis laimingais laimėję vertingas dovanas, kurių bus daugybė; bus keletas ir Cash pinigais.

Piknikas įvyksta puikiame **Willo-West Grove,** prie German Church Road, Willow Springs, Ill., pusė mylios nuo Archer Ave.

Taigi, jeigu nori turėti gerus laikus ir dar laimėti vertingų dovanų, atvažiuok į šį Chicagos lietuvių biznierių piknigą, o nesigailėsi.

Nuoširdžiai Kviečiam Atsilankyti.

P-nai Juozas ir Prudencija Račiunai, savo sunaus Juozuko pirmos Komunijos proga, šiam sekmadieny, Gegužės 25 dieną, 4 val. po pietų, Lietuvių Auditorijoj ruošia puikią puotą ir užkviečia savo draugus ir gimines atsilankyti pas juos į svečius ir drauge, links mioje puotoje atžymėti šį taip svarbų įvykį jaunojo Juozuko gyvenime.

Mt. Greenwood, Ill.

Keletas Įspudžių iš Musų Kolonijos

Reporteris su visais savo rašinės nariais išėjo pasiteirauti po šios kolonijos vidurmiestį. Pirmiausia jis pastebėjo pusėtiną burį leidžių, stovinčių kruvoj. Reporteris prisiartino ir ausį pakreipęs klausės kaip viena moterėlė pasakojo kitoms, kad Stalino bolševizmas, tai tikras peklos katilas, kur kankinamos darbo žmonių dušios. Bet kada nors, pasak tos moterėlės, ir Juozo Stalino dušia pateksenti nukamavimui, tuomet jo gizeliams nukris visa akyplėšiška drąsa, kaip kelinės be šleikų.

Kita stora moterėlė ėmė skųstis, buk jos 16 metų dukrelei pradėjo plaukai žilti. Norėtų nudažyti, vienok bijos, kad visai nesugadintų plaukų. Į tai jai atsakė kaiminka:

"Ko tu čia bijais! Štai viena moteriškė, 54 metų, kuri ziliojo keldama platkus, nudažė plaukus ir už mėnesio laiko apsivedė. Jeigu namų sienas dažai, tai kodėl gi ne plaukus?"

Musų imperijos atstovė, S. L. A. 178 kuopa rengia pikniką, kuris įvyks sekmadieny, birželio 15 dieną, Ryans Woods, prie 87 St. ir Western Ave. Visi kviečiami dalyvauti.

— **Senas Granadierius.**

Amerikoj yra apie 20,750,000 telefonų — beveik pusė viso pasaulio.

To Watch Air War

Maj.-Gen. H. H. Arnold, chief of the U. S. army corps, shown as he boarded a clipper plane in New York for flight to Europe. General Arnold will go to London to act as an official observer for the war department.

JThomas Shamis to Washington

Thomas Shamis, president of Lithuanian American Historical Society, on May 18th left for Washington, D. C. where he has been appointed to a position in the Government Printing Service. ....

NAMŲ STATYTOJAS – Kontraktorius

Parupinu paskolas naujų namų budavojimui; remontuoju namus ir krautuvių frontus. Musų darbas yra garantuotas.

Jei norite pastatyti namą ar pagerinti esamą, kreipkitės prie musų ir gausite patarimus veltui.

GEO. BORCHERT
Lietuvis Kontraktorius
6539 So. Ashland Ave.

MARGUTIS
"DIENŽODIS" LEIDŽIAMAS NUO 11 BALADŽIO, 1932
1450 Kil. — 9-TI METAI.

WHFC
AŠTUNTI METAI!
Sekmadieniais—1 val. popiet
Darbo Dienomis—9:30 v. v.
• PENKTADIENIAIS
• ŠEŠTADIENIAIS
7 val. vakare

Puikiausia, Patogiausia Piknikams Vieta
Will-West Grove
(A. BUCHAS, Sav.)
German Church Rd., Willow Springs, Ill.

Tai yra puikiausia ir parankiausia, naujai moderniškai įrengta ir lengvai privažiuojama Piknikams bei visokiems išvažiavimams vieta ir išrenduojame labai prieinamomis sąlygoms.

Taipgi užlaikome puikią lietuvišką užeigą.

SLA. Antro Apskrities 11-tas Metinis
PIKNIKAS
Sekmadieny, Birželio-June 8, 1941
VOSE'S PAVILION, MAYNARD, MASS.

Programa Susidės iš Kalbų, Dainų, Muzikos ir kitų Įvairenybių

Dainuos "Gabijos" choras iš So. Bostono ir "Aušrelės" choras iš Worcester, Mass.

Kalbės SLA. prez. adv. F. J. Bagočius, SLA. iždo globėjas S. Mockus ir kiti.

Griežš Jono Dirvelio orchestra, iš Worcester, Mass.

Tai bus vienas iš šauniausių išvažiavimų į kurį kviečiame atsilankyti visus Nass. valstijos lietuvius.

KVIEČIA SLA. 2-RAS APSKR.

ATYDA! TAVERNŲ SAVININKAI

Kuomet jums reikalinga geros Degtinės ar Vyno — Pašaukite

Phone LAFayette 3632-33
SOUTH SIDE WHOLESALE LIQUOR CO.
John F. Skorpik, Sav.
1945 W. 47th St. Chicago, Ill.

AGENTAI:
Louis Mingėla, Anthony Krušinis ir Benny Ratak

KAIP PASIKLOSI – TAIP IŠMIEGOSI
Sako Sena Lietuvių Tautos Patarlė —

Todėl pradėkite taupyti seniausioje ir tvirčiausioje lietuvių įstaigoj, kuri per 45 metus savo pasekmingu patarnavimu, gerais ir sunkiais laikais nenuskriaudė nė vieno kljento. Indėliai apdrausti Fed. Įstaigoj ligi — $5,000.00. Mokame 3½ nuošimčių.

Įsigykite ir atnaujinkite namus, o mes Jums pagelbėsime išduodami ilgametes paskolas lengviausiomis sąlygomis, nes sąžiningai patarnaudami mes nuolat turim stambias sumas paskoloms išdaviniti. Nė vienas pamatuotas prašymas nebus atmestas.

KEISTUTO SAVINGS & LOAN ASS'N
JOS. M. MOZERIS, Sekr.
3236 S. Halsted St. Phone Calumet 4118

Kas Vienam Yra Pasaka, Tai Kitam Šventa Tiesa.

— Sveikas Dėde Pakauši! Tu tur but nežinojai, kad aš per visą nedėlią negalavau.

— Ką tokio? Spaviednės ne buvai?

— Sirguliavau, jei nesupranti lietuviškai. Misiukė Padurkienė patarė man išsigerti tre jų devynerių, ką prezidentas Rozeveltas vartoja. Gal tas truputį pamačys.

— O ar žinai, kokia liga tu sergi?

—Well, jei žinočiau, tai ir tavęs neklausčiau. Žmogus juk pilve neturi akių, tai kaip jis gali matyti kas ten dedasi.

Bet visgi, broli Baltramiejau, nujauti kur tau skauda ir kas netvarkoj.

Atrodo, kaip ir visų galų pajrimas. Prasideda nuo galvos ir eina į apačią. Viena moterėlė aiškino, jog tai galėtų buti gyvenimo permaina.

— Koki gi permaina įvyko tavo gyvenime? Gal apsivedei ir iš to susijaudinimo susirgai.

— Tu vis manęs nenori suprasti, Dėde Pakauši. Aš atėjau pas tave ieškoti patarimo, o tu niekus tauški. Pasakyk, kur galėčiau gauti trejų devynerių, jos tai tikrai išvis visas "kvarabas".

— Eik tu geriau pas gydytoją. Beklausydamas moterėlių tu visai nusivarysi nuo kojų.

— Čia jau tai netiesą kalbi, Dėde Pakauši. Žinai, kad musų laikais Lietuvoj nebuvo ne tik daktaro, bet feldšerio, o sveikatos turėjom tiek ir tiek; rodos arklį už uodegos pakel tum. O jei kas ir suskaudą, tai nueini pas burtininkę ir ji ligą užkalba. Sykį medis man taip nuspaudė koją, kaip krau jas ėmė smarkiai bėgti. Nuvežė mane pas burtininkę, o ji, brolyti, uždėjo ant žaizdos voratinklių ir koja, kaip matai užgijo.

— Tai manai, kad jei ne tie voratinkliai, tai šiandien butum be kojos?

— Šiur, Dėde Pakauši. Ar tu žinai, kad jie vienam šventąjam ne tik koją, bet ir visą gyvybę išgelbėjo?

— Pirmą syk apie tokį stebuklą girdžiu.

— Tai va kaip buvo. Senuose laikuose pagonys arba laisvamaniai neturėjo geros akies ant Šv. Pranciškaus. Sykį jie pradėjo vytis tą šventąjį, o tas, žinoma, bėgo. Pasiekęs mišką, jis užtiko urvą ir į jį įlindo. Pagonys arba laisvamaniai vali jo ieškoti po visą mišką. Prieina prie urvo, bet žiuri, kad jis voratinkliais aptrauktas.

"Čia jau tikrai nebus", tarė vienas laisvamanių, "nes jei kas but lindęs, tai voratinkliai but nutraukti". Taip jie ir nuėjo kiton pusėn, nesuradę šventojo Pranciškaus. Reiškia, voras tikrai išgelbėjo jo, o gal ir kitų gyvastį.

— Aš anmau, broli Baltramiejau, kad tavo pasaka truputį persudyta.

— O iš kur jau tą žinai?

— Well, istorija tikrina, jog ne laisvamaniai nuvijo Šv. Pranciškų į urvv, bet jis, susipykęs su tėvu, pats pasislėpė ten ir išbuvo visą mėnesį. Reiškia ir pasaka apie tavo vorą greičiausiai bus išgalvota.

— Neapsimoka su tavim argumentuoti, Dėde Pakauši. Iš didelio rašto, tu išeini iš krašto. Kitą syk aš atsinešiu visą "bunčių" dokumentų ir įrodysiu tau juodą ant balto, kad tu esi "rong". O dabar sudiev, eisiu susiješkoti trijų devynerių...

Maskvos Agentų Darbas Suv. Valstijose.

Jau ne kartą esame minėję, jog Maskva yra paskyrusi didėles sumas pinigų savo propogandai Amerikoj. Pirmiau buvo garsinamas bolševizmas ir "raudonųjų rojus", o dabar, kai Sovietų Rusija leidosi į plėšimo, užkariavimo ir kitų tautų žudymo biznį, tai Maskvos propoganda nori tą viską apdailinti šios šalies žmonių akyse.

Maskvos pinigais čia leidžiami žurnalai, laikraščiai, knygos ir net importuojami krutami paveikslai apie "Naują Lietuvą" ir pan. Lietuviški bolševikų agentai siuva po kolonijas kaišiodami visiems po nose komunizmą. Pastaruoju laiku jie dar labiau išplėtė savo proletarišką veikimą. Jie pradėjo leisti anglų kalboj visokios rušies "literaturą", kurioje apart šlykščių melagysčių, tilpsta dar ir raportai rau donai žvalgybai. Visi tie Amerikos lietuviai, kurie trokšta Lietuvai nepriklausomybės tapo apšaukti nazių ir Hitlerio agentai. Atsiminkit, tas daroma anglų kalboj, kad giliau paveikti į Amerikos visuomenę.

Tokių "triksų" ir gudrybių diskredituoti Lietuvos vadavimo darbą, musiškiai bolševikai nesugalvojo. Jie tam yra per kvaili. Maskvos smegennys ir pinigai yra užpakaly šios veidmainiškos propogandos, kuri pilama visokiais budais į Amerikos liietuvių tarpą, kad tiktai sutrukdyti musų kovą už laisvę.

Kad toji bolševikų dalgė atsikirstų į akmenį, mes neprivalom praleisti viską pro musų ausis. Kas tik tai girtų jums bolševikų vergiją ir džiaugtusi, kad Lietuva pateko po maskolių jungu, tam tiesiai pasakykit, jog jis yra savo šalies išdavikas. O jei kuris bolševikėlis bandys tikrinti, jog dabar Lietuvą valdo darbninkai, tai tam atšaukit, jog budamas skurde ir nelaisvėj darbininkas, kaip ir kitas pilietis, negali prasižioti prieš okupantų ginklą ir črezvičaiką.

— A. Stakionis.

Užkviečiam Savo Visus Draugus ir Pažįstamus

P-nai P. Gailiai, kurie užlaiko savo užeigą 3204 South Halsted St., savo dukrelės Loros pirmos Komunijos proga užkviečia visus savo draugus ir pažįstamus šiam sekmadieny, gegužės 25 dieną pas juos į svečius, kur jus busit malo- niai priimti ir pavaišinti. Jusų atsilankymas, beabejo, suteiks daug malonumo jaunutei Lorai ir jos tėveliams.

Liepia Ukininkams Stoti Į Sovietų Kolchozus

Berlynas. — Bolševikų valdžios agentai atėmė iš ukininkų paskutinius grudus, žadėdami duoti pavasary sėklų. Bet dabar kai atėjo pavasaris, tai sėklų neduoda. Kas jų paprašo, tiems liepia eiti į kolchozus, nes ten esą visko užtektinai.

Dr. P. Vileišis Džiaugias Savo Nauja Krautuve

Dr. P. Vileišis yra didelės energijos žmogus. Pabėgęs iš Lietuvos nuo bolševikų, jis su paskolintais pinigais atidarė rubų krautuvę, svetimtaučių apgyventoj apielinkėj, 5922 W. Roosevelt Road. Biznis jam ir jo žmonai kas kart eina geryn. Jie čia parduoda sukneles, baltinius, skrybeles, kojines, "pocketbooks" ir vaikų rubus.

Tiesa, pradžia buvus gana sunki ir jis pats turėdavęs plauti langus bei grindis. Iš lietuvių kol kas atvažiuoja ko nors nusipirkti tik tie, kurie, kaip ir jis yra pabėgę iš Lietuvos. Ar ne butų pravartu ir kitiems Chicagos lietuviams aplankyti jo krautuvę?

Keletas Naudingų Patarimų

Jie Gali Patobulinti Jusų Kasdieninį Gyvenimą.

Skaitytojau, nepaisant kas tu esi, vistiek prisilaikyk šių taisyklių ir tikrai išvengsi daug blogumų ir nelaimių:

1) Niekuomet neatidėk rytojui tai, ką turi padaryti šian diena.

2) Niekuomet neprašyk kito pagelbėti, jei pats gali sau padėti.

3) Neišleisk pinigų pirm negu juos uždirbi.

4) Niekuomet nepirk nereikalingų dalykų, nors ir pigiai juos gautum.

9) Jei esi suerzintas, skaitliuok iki dešimties pirma negu pradėsi kalbėti. Jeigu esi įpratęs pykti, tai skaitliuok iki šimto. **— Žemaitis.**

SANDAROS CENTRO VALDYBA

Prez. — P. Pivarunas
Vice-Prez. F. Platkauskas,
P. Montvilas,
M. Kasparaitis,
F. Motuzas,
S. Jakubauskas,
Sekr. — M. Bieksha
Iždin. — D. Pivarunas
Red. — M. Vaidyla.

Kontrolės Komisija:
J. Gulbinienė
P. Gribienė
V. P. Yankus.

Apšvietos Komisija:
S. Gegužis
V. Laukaitis
A. Orantas

Skundų ir Apeliacijų Kom.:
J. Virbickas
J. Brazauskas
M. Vokietaitis

Įstatų Komisija:
S. Vitaitis
N. Rastenis
Dr. A. Zimontas.

Kaimo Nuotikiai

Kalėdos! Kaip iškilmingas, nepaprastai skamba šis žodis, daug reiškiantis, daug žadantis. Tai šventė visų metų sunkaus darbo, triuso ir vargo. visokių nedateklių galo, kuris baigiant šiuos metus, duoda gimti naujoms, skaisčioms, geresnės ateities viltim, žengiant į naujųjų metų angą.

Kučių darbas — laimės burimas. Viskas seksis gerai dirbti — geri metai darbui bus. Atneša merga glėbį malkų ir skaito juos: pora išeina — po Kalėdų ištekės. Ir kur čia nedirbti, jeigu kiekvienas darbas tiek daug pasako. Išneša paplavų kibirą — išlieja, o jau žiurėk šarkos dairosi ant tvorų sutupusios, savo ilgas uodegas, kaip šluotas kraipo, mėto. Ir kurion pusėn uodegą šarka pasuka — iš tos pusės atvažiuos bernužėlis... Be to, paskutinė diena. Rytoj atvažiuos tėvas ir ją išsiveš į namus su keleta centnerių javų, keliais šimtais litų, duonos kepalu ir dešromis. Ir jeigu norės, čia grįš, ne — pas kitą gaspadorių! Nekasdieninė laisvė.

Kučių stalas apkrautas visokiais saldumynais, čižikais, šutinto alaus uzbonu, šieno gabalu. Visi sėdi aplink stalą iškilmingai, lyg prie altoriaus bažnyčioje. Tėvas laužo plotkas ir dalina visiems, kurias po maldos valgo. Tai beveik tas pats, kaip komunija. Ir, rodos, ims tos plotkos gabalėlis virs kunu ir prabils:

—Ramybė geros valios žmonėms!

Stalas garuoja iškilmingai ir garai raitosi virš stalo, kyla palubėn, lyg kodylo dumai. Sienų sąsparose švilpia vėjas, langą barbena sušalęs sniegas. Mėnuo, padaręs dangaus skliaute ružavą ratą, apšviečia snieguotus laukus, mišką, kur stirnos, zuikiai šokinėja aplink jaunus krumus, ieškodami min kštų atžalų.

— Kaži ką musų Kaziukas veikia dabar? — nusiminus klausia motina, — neleido par važiuoti.

— Nieko nepadarysi—vaiskauna služba!

— Gal šala kur, gal po strielba atsistojęs verkia.. — nuspaudžia skepetos kampu ašarą motina.

— Et, ką čia bobą, tokia diena — ašaros. Sako, dabar ir ten geriau, negu kad aš služijau prie caro Mikalojaus keturis metus, Minsko gubernijoj. Tai privargom per tą laiką! Maskoliškai nemokėjom, tai ką mums sakė — nieko nesupratom: vis na pravo, na lievoš šago marš, stupai, ty čiort, ty durak! — ė, buvo čėsai. Vieną taip primušė, už ką nesuprato, kad tas visą nedėlią spiaudė kraują kuntais. Nors ir skundės, bet jokios rodos negavo, o tik parašė ant popierio, kad nebetinkamas vaiske. O, buvo nepaklausyt perdėtinių — stačiai galvą nuimdavo! Už tai, kai važiavom namo — nebuvo linksmesnės dienos gyvenime! Tris dienas važiavom traukiniu iki namų, tris dienas dainavom be persto jo, o kai parvažiavom, nebegalėjom iškalbėti, taip buvom užkimę. Nors ir gėrėm kiaušinius kaip šeškai, ale nieko nemačijo... O dabar?...

Progress Furniture Co
KRAUTUVĖJE
Gegužės Mėnesio Užbaigimo
DIDIS
Išpardavimas
SENSACINIAI SUMAŽINTOS KAINOS ANT GEAIAUSIŲ NAMAM REIKMENŲ

Imame senus baldus į mainus. Duodam Didelę Nuolaidą

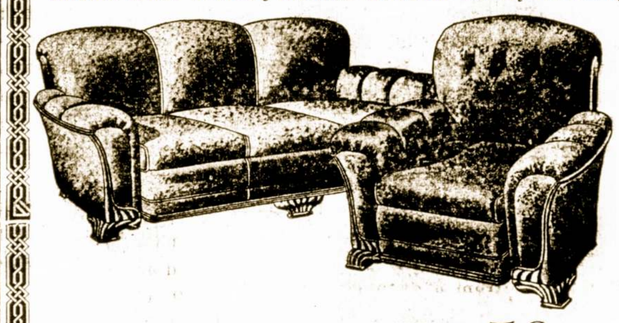

ŠIS NAUJOS MADOS, AUKŠTOS RUŠIES PARLOR SETAS, -80.00 VERTĖ TIK UŽ 59.50

Dykai Pridedam Puikią Lempą Su Šiuo Setu

Tai yra nepaprasta vertybė. Nepraleiskite progos šį setą pamatyti per šį Išpardavimą.

$65.00 gražus, nauji seky čiom setai **$44.50**	$15.00 springsiniai matracai **$8.95**
$85.00 3-jų dalių moderniški miegamų kambaių setai **$54.50**	ą8.00 vertės garantuoti Lovom Springsai **$4.90**
$39.50 vertės gražus, naujos mados 9x12 kaurai **$29.75**	1941 Philco Console gražus radios **$39.75**
-50.00 stalo viršų mados porceliiai gesiniai pečiai **$34.50**	ą35.00 vertės 5-kių dalių Breakfast Setai **$19.95**
$400. pilni 4-rių kambarių įrengimai naujosios mados, viskas kas reikalinga del namų, už **$255.00**	ą25.00 gražus nauji Lounging Krėslai **$12.95**
9x12 gražios klijankės **$2.98**	Naujos mados Zenith 1941 metų Midget Radios **$11.95**

DYKAI PUIKIOS DOVANOS VISIEMS KOSTUMERIAMS
Lengvi Išmokėjimai Pritaikomi Visiems
PROGRESS FURNITURE CO INC.
3222-24-26 South Halsted Street
Prie 32-ros Gatvės
JURGIS NAKROŠIS, Vedėjas
Del Patogumo Krautuvės Atdara Nedėliomis nuo 10 val. ryto iki 4 val. po pietų

Skaitykit "Sandarą"

AUTOMOBILISTŲ ATYDAI!
Kuomet Jusų Automobilis Netvarkoj Kreipkitės Prie
A. Kielos
3613 S. Halsted St.
Jis Taiso Motorus, Brakes (stabdžius), Fenderius ištaiso ir suveldina (suvirina), maliavoja ir atlieka visus kitus taisymo darbus.
KAINA PRIEINAMA
Darbas Garantuotas

Jei Insurance Reik, Pas Vileišį Eik!
The Prudential Ins. Co. of America
Dr. Petras Vileišis, Atstovas
Office:
175 W. JACKSON BLVD.
SUITE A-1820
Home Office: Newark, N. J.
Residencija:
4432 So. California Avenue
Tel. Lafayette 0771

VICTOR BAGDONAS
LOCAL & LONG DISTANCE MOVING
Perkraustom forničius, pianus ir visokius rakandus bei štorus. Vežam į farmas ir kitus miestus. Žema kaina. Musų Darbas garantuotas. Taipgi pristatom anglis į visas miesto dalis.
3212 So. Halsted Street
Šaukit Tel. VICtory 0066

NAMŲ STATYMO KONTRAKTORIUS

STATOM VISOKIOS RUŠIES NAMUS—
DIDELIUS IR MAŽUS.
Turime 18 Metų Patyrimą Namų Statymo Bizny.
Kreipkitės Prie Musų Del Apskaitliavimų ir Kitokių Informacijų.
B.R. PIETKIEWICZ & CO.
CONTRACTORS
REAL ESTATE
2608 W. 47th Street
Telephone 1083

M. J. KIRAS
Home Builders
Real Estate
NOTARY PUBLIC
INSURANCE OF ALL KINDS

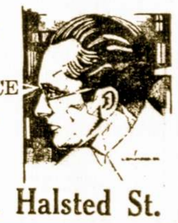

3251 So. Halsted St.

Leo Norkus, Jr.
AMBROSIA & NECTAR
Beer Distributor

GERKIT TIK GERĄ ALŲ, padarytą Chicagoj. Visi geria ir mėgsta AMBROSIA ALŲ, bet, prie to, išdirbėjai nusprendė padirbti dar geresnį alų, kurį užvardino—NECTAR. Šis Alus yra pagamintas iš importuotų pirmos rųšies produktų.

Urmo (Wholesale) kainomis pristato į alines ir kitas įstaigas. Visuomet kreipkitės pas NORKŲ kur gausite greitą ir teisingą patarnavimą.

2259 W. Cermak Rd. Tel. Monroe 0808

Chicagoje

Atsirado "Heretikų" Ir Laisvų Katalikų Bažnyčioj

Dalis Atskilo Nuo Arciv. S. Geniočio ir Nuėjo į Mildos Svet. su Šokiais ir Mišiom.

Nepriklausomų katalikų parapija, kurią tiesioginiai globojo arciv. S. Geniotis, suskilo. Vieni numaršavo su dviem dvasiškiais į Mildos svetainę ir čia laikys mišias, o subatos vakarais šokius. Kiti, ištikimi elementai, pasiliko su arcivyskupu senoje vietoje, 814 W. 33rd Street.

Atsiskyrimo priežastį sunku nustatyti. Vieni tikrina, jog su arcivyskupu sunku buvę susirokuoti, o kiti sako, jog atskalunai taip toli nuėję herezijoj ir dvasiniam paklydime, kad vienoj avinyčioj jie negalėję buti. **Parapijos Narys.**

Joan Kazanauskaitė Laimėjo Kontestą

Katalikiškų High School studentų muzikaliam solo instrumentų konteste pirmą vietą laimėjo p-lė Joan Kazanauskaitė, duktė p-no J. Kazanausko, prezidento Mutual Federal Savings and Loan Ass'n of Chicago, 2202 W. Cermak Rd.

Bolševikai Rinks Aukas Tautiškose Kapinėse Stalino Saulei

Už visas metų geradėjystes, kurias suteikė Maskva musų bolševikėliams, pastarieji nori atsidėkavoti pasiunčiant Stalinui mažą dovaną. Nenorėdami dėti pinigų iš savo kišeniaus, bolševikai žada sukolek tuoti juos tautiškose kapinėse, Kapinių Puošimo Dienoj.

Bus paleistos moterėlės su škarbonkom, ant kurių bus užrašyta: "Lietuvos kulturinimui". O kadangi visų lietuvių gyvybė ir mirtis priklauso dabar nuo Stalino saulės, tai aukos bus pasiųstos tiesiai į Kremlių, kur tupi raudona saulė.

P-nai S. Denbrauskai Išvyko Atostogoms

Žinomi Bridgeporto biznieriai, p-nai S. Denbrauskai, 2857 S. Emerald Ave. išvyko savaitei atostogų į savo rezortą Michigan valstijoj.

Puikios Vaišės P-no J. Mackevičiaus Namuose

Bankieto Rengimo Komisijos Nariai Praleido Kelias Valandas Su Prez. A. Smetona.

Pereitam antradieny, p-nas J. Mackevičius pakvietė į savo rezidenciją, Riverside, prezidento A. Smetonos bankieto komisijos narius ir pavaišino juos visokiais valgiais ir gėrimais. Išviso buvo apie trejetas desėtkų asmenų, kurie nusifotografavo sykiu su prezidentu ir ponia Smetoniene.

Visi buvo linksmi ir smagus, nes bankietas šauniai pasisekė. Daugelis čia turėjo progos pasikalbėti su prez. A. Smetona ir išgirsti iš jo įdomių žinių. Kur tik jis nepasisuko, ten sekė jį grupė svečių. P-ni J. Mackevičienė visus maloniai vaišino ir su kiekvienu širdingai atsisveikino. Tą vakarą prez. A. Smetona gavo apie tuziną užkvietimų į įvairias miesto dalis. Kaip jis tą viską atsimins, tai man tikra misterija. — **Tautietis.**

Muštynės Piknike

Pereitam sekmadieny, Vytauto Parke kilo "blitzkrieg" tarpe keliosdešimts jauniklių. Reikėjo pašaukti ekstra policijos, kad juos nuraminti.

Sandaros Moterų 100 Kuopa Įvesdino Naujas Nares

Gražioje pramogoje Sandaros Moterų 100 kuopa oficialiai priėmė į savo tarpą keletą naujų narių. Buvo suruošta tam tikslui puiki vakarienė, šokiai ir trumpos kalbos. Vakarėlyje dalyvavo ir Sandaros prezidentas P. Pivarunas. Programo vedėjo pareigas atliko p-ni P. Gribienė.

Sveikinimus pareiškė kuopos pirmininkė p-ni J. Liutienė, M. Vaidyla, p-ni S. Čerienė, p-ni O. Kasteckienė, M. Biekša, P. Pivarunas, p-ni O. Borchertienė turėjo parašiusi tai okazicijai dainą ir ją sudainavo. Eilės buvo patriotiškos ir įspudingos. Vakarienės šeimininkėmis buvo p-nios M. Endziulienė, V. Šliažienė ir P. Balickienė. Jos tai ir prirengė skaniuosius valgius. Dalyviai labai užganėdinti šia pramoga. — **T. T.**

Birželio-15 Lietuvos Vadavimo Diena

Didžiulė Chic. Lietuvių Demonstracija Įvyks Sekm. Birželio 15 d.

TAI DIENA, KURIOJE RAUDONI MASKOLIAI PAGROBĖ LIETUVĄ.

Skaitlingai Susirinkime į Willo-West Parką, Vedami Obalsio: "Lietuva Turi Buti Laisva!"

Po atviru dangum, erdviame Willo-West Parke, kuris yra prie 87 gatvės ir Archer Ave. Chicagos lietuviai susirinks pasitarti Lietuvos reikalais, Sekmadienyje, Birželio-Junę 15, toje dienoje, kurioj prieš metus laiko Sovietų Rusija pagrobė musų tėvų šalį. Čia bus žymus kalbėtojai, įspudingas programas ir pareiškimas musų nusistatymo link žiauriųjų grobikų ir diktatorių, kurie dabar siaučia ne tik Pabaltijoj, bet ir visoj Europoj.

Ruoškimės visi dalyvauti šioj demonstancijoj, kurią rengią Lietuvos Nepriklausomybės Fondas. Birželio 15 tebūna Lietuvos vadavimo diena. Kuom galime, tuom kovokime už savo brolių ir seserų laisvę. Mongoliški satrapai ilgai nekankins Lietuvos, jei visi laisvės ir demokratijos šalininkai sukils gintis nuo naujų barbarų užpludimo.

— **Patriotas.**

Nesveika Koja Buvo Priežastim Didesnės Nelaimės.

Cook County ligoninėj dabar gydosi painteris Jonas Jakas, 3151 S. Halsted St., kuris tepdamas namą nuslydo nuo kopečių ir smarkiai susižeidė. Prieš keletą mėnesių tą pačią koją jis buvo sužeidęs automobilio nelaimėje.

ATVIRKŠČIAI ŽIURINT...

Ne Kimba ir Gana

"Naujienos" pasisakė buk jos visiškai ignoruoja prez. A. Smetoną ir jo nepripažįsta. Tačiau niekas tiek nerašo visokių straipsnių ir polemikų apie tą ypatą, kaip jos. Kuom gi išaiškinti šiuos "N." prieštaravimus?

Matyt, "Naujienoms" nežti liežiuvis su kuom nors pasiginčyti tuo klausimu, bet visa bėda, kad niekas nenori joms tokių malonių suteikti.

Protas be Pinigų

Vienas Brooklyno lietuvių vadas pareiškė: "Mes brooklyniečiai turim smagenis, o Chicagos lietuviai turi pinigus. Todėl reikalinga šioms kolonijoms sueiti į artimesnį bendradarbiavimą."

Aišku, kad reikia! Kur gi tu matei, kad protas ilgai pasilaikytų be pinigų?

Dalykai Eina Gerojon Pusėn

Aną dieną Chicagos "Drauge" suradau tokį pranešimą: — "Draugo" redakcijai prisiųsta iškarpa iš Philadelphia, Pa. lenkų laikraščių, kuriuose įdėta mirusio kun. Ig. Zimblio atvaizdas ir gyvenimo aprašymas".

Taigi, naujai užmegstas bendradarbiavimas su lenkais pradeda nešti neblogus vaisius!

Skrybelė ir Komunizmas

Tulas bolševikų kalbėtojas, aiškindamas Chicagos Lietuvių Auditorijoj komunizmą, apreiškė:

"Aš bučiau didžiausias durnius, jei sakyčiau, jog ši skrybelė priklauso man. Ne, draugai, ji priklauso visuomenei..."

Bet jeigu tą skrybelę kas nors butų paėmęs iš jo, tai jau "good-bye" komunizmas...

— **Patrimpas.**

Pranas Bastis Atidaro "Summer Garden"

Šiam šeštadieny ir sekmadieny, gegužio 24 ir 25 dienose p-no Pr. Basčio užeigoje įvyksta vasarinio daržo — "Summer Garden" atidarymas 711 West 43rd St. Gros J. Rakausko orchestra ir kiekvienas atsilankęs bus pavaišintas kalakuto vakariene. Visi tautiečiai kviečiami atsilankyti.

Pavojingai Susirgo D. Shemaitis.

DOMININKAS SHEMAITIS

Vienas senesnių Chicagos lietuvių biznierių, Domininkas Shemaitis sunkiai susirgo ir dabar randasi Šv. Kryžiaus ligoninėj. Sakoma, jog jo smagenyse trukusi kraujo gysla. Lankančių jis jau nebepažįsta. D. Shemaitis yra Peoples Furniture Co. direktorius.

Pavardė To Pati, Bet...

Kuomet Dr. A. Zimontas susipažino su prezidentu A. Smetona, tai pastarąsis pareiškė: "O, aš gerai pažinojau jusų motiną Zymontienę, rašytoją, kuri vartojo slapyvardę — Žemaitė".

Tačiau Dr. A. Zimontas pataisė, jog tai ne jo motina, nes jis kilęs iš kitos šeimos. Vienok toks supainiojimas jiems netrukdė širdingai pasikalbėti.

Geo. Borchertas Naujam Ofise

Žinomas kontraktorius ir namų statytojas Geo. Borchertas perkėlė savo ofisą į naują vietą — 6539 S. Ashland Ave.

Išsiunčia $500 Šelpimui Pabėgėlių iš Lietuvos

Teko patirti, jog Lietuvos atstovybė Washingtone iš prisiųstų jai iš įvairių Amerikos lietuvių kolonijų aukų, $500. pasiuntė sušelpimui pabėgėlių iš Lietuvos, kurie dabar išblaškyti įvairiose vakarų Europos šalyse.

Atsižvelgus į reikalaujančių pagelbos skaičių, tai iš tos sumos gal teks po kokį pusdolerį kiekvienam. Bet ir tas geriau, negu niekas.

Aš esu žmogus ir kitų žmonių likimas negali man nerupėti. — **Terence.**

Dr. Margeris
3325 S. Halsted St.
Valandos: nuo 10 r. iki 2 po pietų ir nuo 6 iki 8 vakaro.
Šventadieniais tik susitarus
Phone YARds 7299

Dr. Agnes L. Karwoski
PHYSICIAN AND SURGEON
MOTERŲ IR VAIKŲ LIGŲ SPECIALISTĖ
2100 West 35th Street
Ofiso valandos: iš ryto 10-12; Popiet: 2-4 ir 7-9 vakare.
Telefonas: Ofiso Virginia 3355
Namų Yards 2161

Phone Calumet 7358
DR. M. ZILVITIS
DENTISTAS
3243 South Halsted Street

Tel. Yards 3557
DR. J. MOCKUS
LIETUVIS DENTISTAS
3401 So. Halsted St. Chicago
Hours: 9-12 2-5 6:30 to 8:30
No Office Hours Wednesday

LIETUVIAI DAKTARAI
AMERIKOS LIETUVIŲ DAKTARŲ DRAUGIJOS NARIAI

Tel. YARds 3146
VALANDOS: Nuo 11 iki 12, 2 iki 4 ir 7 iki 9
Pirmadieniai: 2 iki 4 ir 7 iki 9
Šventadieniai: 11 iki 12
Dr. V. A. Šimkus
GYDYTOJAS ir CHIRURGAS
ir Akinius Pritaiko
3343 S. HALSTED ST.

Dr. J. J. Simkus
DENTIST
1821 So. Halsted Street
Canal 0257
Tues., Thurs., Fri.
6322 So. Western Ave.
Mon., Wed., Sat.
Hemlock 6117
CHICAGO, ILL.

Tel. Pullman 1193 ir 8277
I. E. MAKARAS M. D.
GYDYTOJAS ir CHIRURGAS
10758 So. Michigan Ave.
ROSELAND-CHICAGO, ILL.

Victory 1522
DR. J. KULIS
Valandos:
9 iki 12 a.m.—6 iki 9 p.m.
LIETUVIS GYDYTOJAS IR CHIRURGAS
3259 So. Halsted St. Chicago

Ofiso Tel. Victory 3887
DR. J. P. POSKA
GYDYTOJAS IR CHIRURGAS
3133 S. Halsted St. Chicago
Ofiso valandos:
Nuo 9 iki 12 dieną ir — 7 iki 9 vak
Išskyrus Antr-nio ir Ketvirt. vak
Rez. 6504 So. Artesian Avenue
Telefonas Hemlock 2374
Res. valandos: 3 iki 6 vakare
Antradieniais ir Šešt. 3 iki 9 vak

Tel. Canal 0257
Dr. P. Z. Zalatoris
GYDYTOJAS IR CHIRURGAS
Ofiso valandos:
10:30 iki 12 val. rytais
1 iki 3 val. po pietų
6 iki 9 val. vakarais.
Sekmadieniais: 9 iki 12 val. rytais
Ofisas:
1821 So. Halsted Street
Telefonas Canal 0257
Residencija:
6400 So. Artesian Avenue
Telefonas Prospect 6659

Phone REPublic 2266
Dr. K. Drangelis
DENTISTAS
2403 West 63rd Street
Kampas 63rd ir Western Ave.

Phone Canal 6122
DR. S. BIEŽIS
GYDYTOJAS ir CHIRURGAS
2201 W. 22nd Street
CHICAGO, ILL.
Ofiso valandos: nuo 1—3 ir 7—8
Seredomis ir Nedėl. pagal sutartį
Rez. 6631 So. Californija Avenue
Telefonas Republic 7868

YARds 4787
DR. STRIKOL'IS
GYDYTOJAS ir CHIRURGAS
Ofisas: 4645 So. Ashland Avenue
Ofiso valandos:
Nuo 2 iki 4 ir nuo 6 iki 8 val. vak.
Nedėliomis pagal sutartį.
Namų Tel: Prospect 1930

Phone VICtory 2514
Dr. A. J. Zimontas
Seniausias Lietuvis
DENTISTAS
3252 So. Halsted St.

YARds 2246
DR. C. Z. VEZEL'IS
DENTISTAS
4645 So. Ashland Ave.
arti 47th Street
Valandos nuo 9 iki 8 vakare
Seredoj pagal sutartį.

Phone YARds 5921
Rez. Tel. KENwood 5107
DR. BERTASH
756 W. 35th Street
Cor. of 35th and Halsted Sts.
Ofiso valandos nuo 1-3; 6:30-8 v.v.
Nedėldieniais pagal sutarti.

Phone Hemlock 2061
Dr. Joseph Kella
Dentistas
6558 So. Western Ave., Chicago
Valandos nuo 9 iki 8 vakare
Nedėliomis pagal sutartį

ADVOKATAI

VYTAUTAS TARUTIS
— ADVOKATAS —
3133 So. Halsted Street
Tel. CALumet 6877
Val. 11—2 dieną ir 4—8 vakaro
134 N. La Salle Street
Room 2014 Tel. STAte 7572
3149 So. Halsted Street
Tel. VICtory 2679

Phone Central 1824
A. A. SLAKIS
LIETUVIS ADVOKATAS
7 South Dearborn Street
Kambarys 1230
Chicago, Illinois
Res. Tel. Hyde Park 3395

Phone Boulevard 3697
LEON S. MIKELONS
LIETUVIS ADVOKATAS
3317 So. Halsted St.
Chicago, Illnois

OLIS IR VASALLE
ADVOKATAI
134 No. La Salle St., Suite 1308
Vakarais tik Ketvirtadieniais
3252 So. Halsted St.
Tel. Calumet 6945

JOHN B. BORDEN
LIETUVIS ADVOKATAS
2201 W. Cermak Road (W. 22 St.)
Ofiso valandos: Kasdien nuo 9 iki 5
Vakarais: Panedėlio, Seredos ir Pėtnyčios 6 iki 9
Telefonas Canal 1175
Namai: 6459 S. Rockwell St.
Telefonas Republic 9600

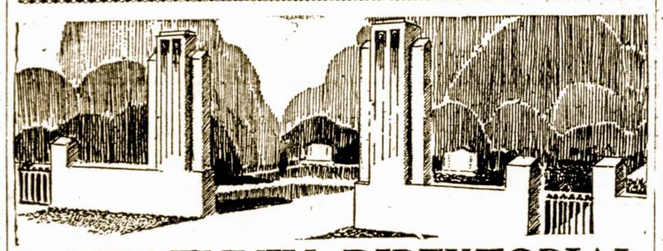

LAIDOTUVIŲ DIREKTORIAI
— NARIAI —
CHICAGOS IR CICEROS LIETUVIŲ LAIDOTUVIŲ DIREKTORIŲ ASSOCIACIJOS
Ambulancų Patarnavimas Dieną ir Naktį
Turime Koplyčias Visose Miesto Dalyse

ANTHONY B. PETKUS
6812 So. Western Ave. Phone GROvehill 0142
1410 So. 49th Court, Cicero Phone Cicero 2109

A. M. PHILLIPS
3307 So. Lituanica Avenue YARds 4908

ALBERT V. PETKUS
4704 So. Western Ave. Phone Lafayette 8024

J. J. ZOLP
1646 West 46th Street Phone Yards 0781-0782

LACHAWICZ IR SUNUS
2314 West 23rd Place Phone CANal 2515
SKYRIUS: 42-44 East 108th St. Phone Pullman 1270

P. J. RIDIKAS
3354 S. HALSTED ST. 710 WEST 18TH ST.
VISI TELEFONAI: YARds 1419

J. LULEVIČIUS
4348 So. California Ave. Phone Lafayette 3572

S. P. MAŽEIKA
3319 So. Lituanica Ave. Phone Yards 1138

LAIDOTUVIŲ DIREKTORIUS
John F. Eudeikis
SENIAUSIA IR DIDŽIAUSIA LAIDOTUVIŲ ĮSTAIGA
AMBULANCE
DIENĄ IR NAKTĮ
Visi Tel. Yards 1741-1742
4605-07 So. Hermitage Ave.
4447 South Fairfield Ave.
Tel. LAFayette 0727
DYKAI Koplyčios visose Chicagos dalyse

Klausykite musų radio programus Antradienio ir Šeštadienio rytais, 10:00 val. ryte, iš W.H.I.P. Stoties (1480-K) su Povilu Šaltimieru