SANDARA

THE LEAGUE

LITHUANIAN NEWSPAPER

SANDARA
Published by the Lithuanian National League of America
Consisting of 100 Branches Located in all Principal Cities of the United States
MAIN OFFICE
840 W. 33rd St., Chicago, Ill.
Yards 4789

METAI XXVIII — PENKTADIENIS, RUGPIUČI O-AUGUST 22 D., 1941 — No. 35

Didiesiem Rusijos Miestam Gresia Visiškas Sunaikinimas

Gruožai

Rašo V. G.

PIRMIEJI PRANEŠĖM UKRAINOS VERTĖ LIETUVOJ KOL KAS NĖRA BADO.

..Pereitoj "Sandaros" laidoj buvo pranešta, jog nazių komisaras panaikino laikiną Lietuvos vyriausybę ir krašto tvarkymą pasiėmė į savo rankas. Šią žinią mes paskelbėm pirmiau, negu bile kuris kitas lietuvių laikraštis Amerikoj. Net pats Dr. Ancevičius buvo apie tai pranešęs iš Berlyno tik keliom dienom praslinkus. Kiek išgalim mes bandom patarnauti savo skaitytojams, teikiant svarbesnias žinias.

(•)

Ukrainos netekimas yra didelis smugis Sov. Rusijai. Gen. Budenny armija išblaškyta, derlingi žemės plotai atsidurė priešo rankose. Ukraina pagamino 80 nuoš. viso cukraus; 70 nuoš. anglies, 65 nuoš. geležies ir daugybę kitų svarbių mineralų. Tolesnis raudonosios armijos aprupinimas ginklais ir maistu labai apsunkėja. ...

(•)

Tula dalis musų veikėjų pasitenkina vedimu polemikos laikraščiuose. Toji liga ypatingai išsiplatinusi rytuose. Du asmenys gyvena veik šale viens kito, bet ginčius vienas su kitu veda laikraštyje, kuris yra už kelių šimtų mylių. Kokį jie turi iš to smagumą, sunku suprasti.

(•)

Šios šalies merginos labai susirupinę, kad neužaugtų svoryje ir butų kaip liesos, kaip nendrė. Bet ne visur tokie rupesniai laužo galvas. Pav. Manchu provincijoj, Indijoj, vyras ieškodamas žmonos žiuri, kad ji but kuostoriausia. Ir kuo daugiau jo išrinktoji sveria, tuo daugiau jis sumoka "išpirkinio" josios tėvams.

(•)

Iš patikėtinų šaltinių patyrėm, jog Lietuvoj dabar nėra bado. Ukininkai ką sugriebdami nuo laukų veža į miestą ir parduoda, nes jiems reikalingi pinigai. Naziai dar neuždėjo rekvizicijų, bet jie kitokiu budu pasiims apie pusę Lietuvos derliaus. Didelis vargas yra tuose miestuose ir miesteliuose, kurie sunaikinti. Tukstančiai šeimynų turėjo ieškoti prieglaudos kaimuose. Jie pasiliko be nieko.

(•)

Kaikurie žmonės patys save įtraukia į bėdą. Tulas Chicagos pilietis J. Samter buvo nepatenkintas, kad prie jo namų kiti pastato savo automobilius. Policija, norėdama jį nuraminti, atgabeno stulpą su užrašu "No Parking".

Už kiek laiko jis gauna pakvietimą stoti į teismą už neteisėtą "parkinimą". Pasirodė, jog tai už palikimą mašinos prie savo paties namo. Teisėjas vienok dovanojo jam bausmę.

(•)

Chicago Daily Tribune pasižymi savo griežtu nusistatymu prieš Roosevelto užsienio politiką. Vienam savo editoriale jis tikrina, jog greitu laiku Amerikos ginklais bus žudomi suomiai. Tas pats galėsią buti ir su lietuviais, kurie atsikratė nuo nepakenčiamo raudonųjų režimo: "Have seized the opportunity to get rid of the dispised soviet regime..."

Karo metu gali pasitaikinti visokių kuriozų. Tačiau svarba ne tame. Svarbu — kas bus po karo. O iš prez. Roosevelto ir Churchill pareiškimo galim padaryti išvadą, kad nei Amerika, nei Anglija Suomiams arba lietuviams laisvės nepavydės.

(•)

Žmonės yra pasiruošę aukautis už gražius tikslus ir idealus. Toji ypatybė yra jų prigimtyje. Visuomenės organizacijų užduotis — subendrinti tuos idealus ir pastatyti juos visų žmonių akyse. Tuomet turėsime stiprią, bendrą akciją visos grupės naudai. Kokie gi šiandie yra musų aukštieji siekimai? Laisvė, gerbuvis ir tautos gyvybė. Del jų ištikro verta pasiaukauti.

KAIP ATRODO LIETUVA PO HITLERIO OKUPACIJA

"Ostlando" Sostinė Jau Perkelta Iš Kauno Į Rygą

Ostlando Sienos Apims Buvusias Lietuvos Žemes Mindaugo Laikais.

Stockholm. — Švedų laikraštis "Aftonbladet" praneša, jog iki šiam laikui nazių sukurtos "Ostland" provincijos sostine buvo Kaunas. Tačiau šiomis dienomis tas centras tapo perkeltas į Rygą, kur nuvyko ir pats Ostlando komisaras Lohse. Rygoj jau išeina vokiečių laikraštis "Deutsche Zeitung in Ostland".

Vokiečių agenturos pranešimu prie Ostlando tapo prijungtos ir Baltgudžių žemės su Minsku, Molodečno, Baltstoge, Gardinu ir pan. Tokiu budu, Ostland apims tuos plotus, kuriuos turėjo Didžioji Lietuvos Kunigaikštija Mindaugo laikais.

Latvijos komisaru naziai paskyrė Dr. Echaler, kuris pirmiau buvo Liublino miesto majoru, okupuotoje Lenkijoje.

Lietuva Dabar Panaši Į Bičių Avilį

Vienas švedų korespondentas, neseniai aplankęs Lietuvą, praneša, jog toji šalis yra panaši į bičių avilį. Visi dirba, tvarkos, taisos kad kuogreičiausiai pasiruošti žiemai. Kurių triobos sudegintos, tie skubinasi sulipdyti pastogę. Kieno namai buvo konfiskuoti, o jie patys išvyti, grįžta į savo nuosavybę ir iš naujo įsirengia. Ukininkai daboja nesunaikintus laukus, kaip savo akį.

Kaune Yra Užtektinai Maisto; Krautuvės Atidarytos

Žydai Verčiami Taisyti Kelius. Iškabos Prie Krautuvių Lietuvių ir Vokiečių Kalbose. ...

Stockholm. — Specialis "Aftonbladet" korespondentas, apvažiavęs kaikurias Lietuvos apielinkes, pranešė, jog Gardinas esąs visai sunaikintas. Apart Kauno ir Vilniaus, žydams liepta apsigyventi atskirose vietose šiauliuose, Panevėžy, Baltstogėj. Nazių kareiviai suvarė žydus taisyti kelius ir lyginti bombų sugriautus namus.

Gyvenimas Kaune yra normalus. Maisto užtektinai. Visos krautuvės atidarytos ir daro biznį. Sovietiški rubliai dar cirkuliuoja, bet juos greit išims iš apyvartos. Litus žmonės saugo, kaip kokį auksą, laukdami atsistatymo Lietuvos. Kauno ir Vilniaus žydams įsakyta per 4 dienas išsikraustyti į jiems paskirtas vietas, arba "Ghetto".

Naziai savotiškai aiškina tą žydų grudimą į "ghetto". Girdi, juos reikalinga apsaugoti nuo vietinių gyventojų, kurie esą nusistatę labai griežtai prieš bolševikavusius žydus. Tačiau, iki šiam laikui jokių pogromų prieš žydus nėra buvę.

Atėjom Ne Lietuvišką Patriotizmą Platinti

Stockholm. — Hitleri paskirtas Lietuvai komisaras von Renteln išleido naują pareiškimą, kuriame įsakoma gyventojams susilaikyti nuo bile kokių demonstracijų, ar lietuviškumo išreiškimų. Pasak jo, vokiečių kariuomenė atėjusi į šį kraštą ne tam, kad platinti lietuviuose patriotizmą.

Lietuvos Žydams Gręsia Sunkios Dienos

Paskelbus, jog kaikuriuose Lietuvos miestuose žydai bus suvaryti į atskirus kvartalus arba "ghetto", tuojau prisiminė panašios nazių "reformos" okupuotoj Lenkijoj, Jugoslavijoj ir pačioj Vokietijoj.

Viename kambarėlyje suvaroma 4—5 žydai; gyvenimo sąlygos nesveikos. Žydams atimama galimybė daryti biznį su kitos tautos žmonėmis. Vaikščiodami mieste jie turi devėti specialus ženklus ant rankovės, kad visi žinotų kas jie yra. Tokie persekiojimai yra priešingi lietuvių budui.

Jaunieji "Ambasadoriai" Iš Pietų Amerikos

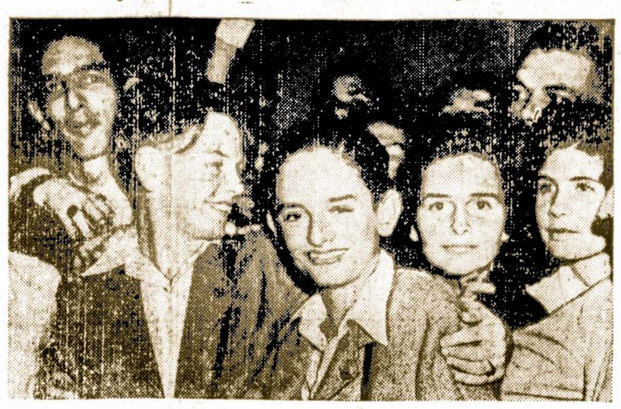

Neseniai iš Pietų Amerikos atvyko grupė jaunuolių, kurie atstovauja "Good Neighbors" nusistatymą. Kairėje matome Bobby Gallagher, Suv. Valstijų atstovas, sveikinant tolimus svečius.

KAI BOLŠEVIKAI BĖGO IŠ ŠIAULIŲ MIESTO

Paskutinės Bolševikų Viešpatavimo Dienos Šiauliuose

Užklupo Netikėtai. Bolševikų Pakrikimas. Kiekvienas Gal voja Kaip Išnešti Sveiką kailį. Lietuvių Sukilimas.

Šiaulių miesto gyventojai ta po prikelti iš miego nepaprastu bombų sproginėjimu. Visų veidai nudžiugo. Tai karas, kurio jie taip seniai laukė! Iškišę galvas per langą, jie pamatė didelį raudonarmiečių sujudimą. Bėga, važiuoja, lekia į visas puses. Apie rytmetį, sužvejoti trokai jau krovė visokį bolševikų turtą. Raudonieji čekistai su revolveriais rankoje, lakstė po miestą, gaudydami "šnipus". Tai buvo birželio 22 diena.

Sekančią dieną pasklydo gandai, kad esą suimta keli šimtai lietuvių ir jie visi suvaryti į prekybinius vagonus. Minios žmonių bėgo į stotį pasiteirauti kas yra. Tačiau raudonųjų sargyba neprileido ir grąsino sušaudyti kiekvieną, kuris artinsis. Evakuacija šiaulių prasidėjo. Iš aplinkinių kaimų varė "padvadas", bet iš to išėjo tik mišinys. Kurie nespėjo įlįsti į sunkvežimį, tie leidosi pėsti Latvijos pusėn.

Birželio 24 Šiaulius užplugdė bėganti raudonarmiečiai. Grudosi vežimai, raiteliai, pėstininkai be jokios tvarkos. Visi atrodė suvargę, išalkę. Pakeliui jie reikalavo maisto iš ukininkų. Kuris nedavė, tą nušovė. Toji bėgimo procesija tęsėsi porą dienų. Birželio 26 sukilo lietuviai partizanai. Jie puolė užimti paštą, geležinkelio stotį, milicijos nuovadą ir kitus punktus. Kulkosvaidžių šuviai pradėjo tratėti visose gatvėse. Mieste pasirodė gaisrų dumai. Tačiau partizanams pasisekė įsitvirtinti daugelyje vietų ir bolševikų padegėjai ne drįso artintis. Tuo budu daugelis namų išlikę sveiki.

Apie prievakarį, birželio 26, pasirodė pirmieji vokiečių kariuomenės motorciklistai su kulkosvaidžiais. Miestas greit buvo apsuptas ir nemažai raudonarmiečių paimta nelaisvėn. Iš Šiaulių miesto bolševikai išgabeno į Sovietų Rusiją apie tukstantį žmonių, o keli šimtai šiaip buvo nužudyti. — **Agfa.**

Pranašauja Baisų Galą Musų Saulutei

Washington, D. C.—Žlugimai valstybių ir diktatorių laimėjimai yra niekai, palyginus su tuo, ką pranašauja Dr. G. Gamov, George Washingtono Universiteto profesorius. Musų žemė darosi vis karštesnė ir karštesnė. Tas pats ir su saule, kuri vieną gražią dieną eksplioduos su baisiu triukšmu.

Bet tas viskas atsitiks ne taip greitai, tik už kelių bilionų metų. Reiškia mes dar galim ramiai miegoti.

Suorganizavo Lietuvos Mokyklas

Stockholm. — Nelaukdami nazių patvarkymų, Lietuvos žmonės patys pradėjo pertvarkyti mokyklas prašalinant iš jų bolševizmo liekanas. Mokyklose pirmiau kaboję Stalino ir Lenino paveikslai buvo sudeginti pačių vaikų. Senieji mokytojai, kurie išliko gyvi, gauna paskirimus. Kauno ir Vilniaus universitetai grįžta prie senosios tvarkos.

Anglai Pasiųs Savo Kariuomenės į Kaukazą

Ankara, Turkija.— Anglai sukoncentravo nemažai kariuomenės prie Persijos. Šios kariuomenės užduotis greičiausia bus eiti rusams į pagelbą ginant Kaukazą ir jo ailejaus laukus.

ODESAI IR LENINGRADUI GRĘSIA ŠIURPUS LIKIMAS

Trečioji Nazių Ofensyva Pasiekė Odesos, Kievo, Leningrado Vartus

Londonas.—Prieš porą savaičių buvo manyta, jog bolševikams pasiseks stabilizuoti frontą ir sulaikyti vokiečius. Bet pastarieji, pailsėję kelias dienas, pradėjo trečią puolimą visai ne ten, kur tikėjos rusai. Vietoj veržtis į Maskvą, arba atakuoti Kievą, jie staiga pasuko į pietus, užeidami iš užpakalio gen. Budenny armijoms.

Tos armijos turėjo skubiai trauktis ir sykiu gintis nuo vokiečių. Nuostoliai pasidarė milžiniški. Turtingoji Ukraina pateko į nazių rankas. Tik Odesa dar laikosi, bet to miesto likimas yra nulemtas: iš jo beliks tik griuvėsiai.

Tuom pat sykiu vokiečiai pralaužė rusų linijas šiaurės fronte ir atsidurė prie Leningrado. Maršalas Vorošilovas pasirengęs ginti tą miestą iki paskutinio. Netekdami jo, bolševikai netenka viso Baltijos laivyno, karo dirbtuvių, plieno liejyklų ir pan. Priešai taip pat laužiasi ir į Kievo vartus. Jiems svarbu kuogreičiausiai pasiekti Kaukazą ir aliejaus laukus.

Kokiose Rusijos Vietose Sukimšti Išgabenti Lietuviai

Apskaitliuota, jog bolševikai prieš karą su vokiečiais ir jo pradžioj išgabeno iš Lietuvos apie porą šimtų tukstančių lietuvių. Aplinkiniais keliais teko patirti, jog į Altajaus kraštą, netoli Kinijos, nugrusta 16,000; į geležinkelio stotį Lokot 1225; geležinkelio stotin Kolunda 2,625; stotin Eis 9841; stotin Barnaul 2065 Starobielskán 5075; tolimoj šiaurėj, prie Medviežieja Gora 2345.

Tiek tai pasisekė surinkti informacijų. Apie ištrėmimo vietas kitų lietuvių nežinoma. Lietuvos Raudonąsis Kryžius aplinkiniais keliais stengiasi kaip nors jiems pagelbėti.

Kova Rytų Fronte Dabar Eina už Kalendorių

Nepaisant savo didelių pasisekimų rytų fronte, vokiečiai pradeda nerimauti ne tiek del bolševikų opozicijos, kiek del besiartinančios žiemos. Jie skubinasi atstumti rusus, kad pasiekti Volgos upės ir čia sulipdyti pastovų frontą, pirm negu užeis šalčiai.

Taigi dabar eina varžytinės del kalendoriaus. Bolševikai bando jį ištempti, o naziai — sutrumpinti.

Kiek Vokietija Turi Svetimų Darbininkų

Zurich. — Paskutiniam Berlyno laikraščio "Reicharbeitenblatt" numery paskelbta kiek kokios šalies darbininkų yra atgabenta priverstinai į Vokietiją. Daugiausia esama lenkų — 873,000. Paskiau seka čechai su 150,000 ; italų — 132,000; holandų — 90,000. Čia nėra įskaityta 1,000,000 karo nelaisvių.

Vaikas nenori mylėti kitų; jis nori, kad kiti jį mylėtų.

Lenkai Pradeda Abejoti Del Savo Sutarties Su Maskva

Londonas. — Pasirašę draugingumo sutartį su Sovietų Rusija, lenkai nesijaučia labai patenkinti. Stalinas nesuteikė jiems jokių pažadų atstatyti buv. sienas, o Anglija irgi tyli. Bet ypatingai išgąsdino lenkus, pasirodęs anglų laikraštyje "Times" editorialas, kuriame pasakyta, jog Rytų Europą valdys arba vokiečiai, arba Sovietų Rusija.

Tas reiškia, jog į lenkus nebekreipiama domės. Jie turės buti vienų, ar kitų įtakoje. Susirupino lenkų politikai tokiu "Times" pareiškimu ir jie tuojau atsikreipė į Anglijos valdžią reikalaudami paaiškinimų. Toji gi atsakė, kad minėto laikraščio editorialas nereiškia valdžios opinijos.

Kaip Čechai Išreiškia Savo Jausmus

Zurich. — Iš Prahos atėjo žinia, kuri rado, jog priespauda neužmuša patriotizmo. Pokratic miestely, Sudetuose, vienas vedusi pora, vardu Beneš, Minėjo savo sidabrinį jubiliejų. Miestelyje buvo surengta demonstracija ir visi šaukė: "Te gyvuoja Beneš"! Žmonių mintyse buvo ne vietinis Beneš, bet prezidentas Beneš, kuris dabar yra Anglijoj.

Kolchozų Liekanos

Geneva.—"Journal de Geneva" praneša, jog bolševikų atvežti į Lietuvą "pavyzdingi" kolchozininkai ne visi spėjo išbėgti į Rusiją. Jie pasiliko vietose ir dabar dirba tuose ukėse, kurių savininkai tapo ištremti.

SANDARA

THE LEAGUE

LITHUANIAN NEWSPAPER

LITHUANIAN WEEKLY NEWSPAPER
Published Every Friday by the
LITHUANIAN NATIONAL LEAGUE of AMERICA

Editorial Office:
840 West 33rd St., Chicago Telephone Yards 4789

SUBSCRIPTION RATES:
In The United States per year $2.00
In Canada and All Foreign Countries per year $3.00

Entered as second class matter OCTOBER 25th, 1928, at the Post Office at Chicago, Illinois, under the ACT of MARCH 3, 1879.

Sandara yra Savaitinis Laikraštis, leidžiamas kas Penktadienis.
Sandara yra Organas Amerikos Lietuvių Tautinės Sandaros,
840 West 33rd St., Chicago, Illinois
UŽSAKYMO KAINA:
Suvienytose Valstijose metams $2.00
Užsienyje metams $3.00

Ar Tik Lenkai Nesusirgo Nauja Mesianizmo Liga?

Šiomis dienomis anglų kalboj pasirodė brošiurėlė apie Lenkiją. Ją išleido kokia ten "Amerikiečių-Lenkijos Draugų Asociacija" New Yorke. Tarpe narių matytis La Guardia, Dubinsky ir kitosios pavardės. Labai gerai, kad tokia draugija susitvėrė. Tik gaila, kad josios leidžiami raštai bereikalingai "nakina" lietuvius.

Išleistoj brošiuroj didesnė dalis vietos pašvęsta apgailėstavimams, kad Lietuva nepateko po lenkų globa. Per dvidešimts metų tarp tų dviejų kraštų buvusi nepereinama demarkacinė linija ir lenkų kultura negalėjusi pasiekti Lietuvos. Ačiu tam tenai įsivyravusi pradžioj vokiečių, paskiau bolševikų įtaka. Dabar Lietuva esanti nazių glėbyje, iš kurio ją galės išvaduoti tik lenkiška kultura.

Skaitant tą viską, pamanai, jog lenkai ištikro yra kuom tai apsirgę ir nebegali sveikai protauti. Kalbėti apie tokius nonsensus, kuomet jų pačių kraštas yra pablokštas, sunaikintas nazių priespaudoj, gali tik psichiniai ligoniai. Amerikos ir Anglijos politikai, perskaitę tokią brošiurą, pradės teirautis ar tik lenkai vėl nesusirgo mesijanizmo liga, kuri buvo juos pagavusi po nepasekmingo 1831 metų sukilimo.

Mesijanizmas yra aklas tikėjimas, kad Dievas yra išrinkęs lenkų tautą išganyti visas kitas nuo blogybių ir griekų. Kadangi lenkai žiuri į lietuvius, kaipo į atsiskyrėlius ir "nevierninkus", tai tą dieviška misiją pildant, reikia juos atvesti "ant teisingo kelio". Paskiau to pati medicina bus pritaikinta kitoms tautoms.

Lenkai daug svajoja apie sutvėrimą didelės valstybės. Matydami, kad patys neturi jėgų to atsiekti, jie ima vaizduotis, kad dieviška galybė jiems padės. Dabartiniu laiku jie serga haliucinacijom, kad Lietuvai reikalingas naujas krikštas. Tuom tarpu lietuviai apie jį ir girdėt nenori.

Senieji Barščiai Atsirugsta

Maskvos bolševikai nenori, kad anglų arba Suvienytų Valstijų vyriausybės žinotų apie raudonos armijos padėti. Anglų karo misija Maskvoj neprileidžiama arčiau fronto; su ja veik visai nesitariama. Washigtonas irgi nieko nežino apie bolševikų nuostolius ir galimybes toliau kariauti. O tuom tarpu Maskva prašo ir ragina, kad tos dvi šalys siųstų greitą pagelbą ir neribuotą kiekį amunicijos.

Nežinodami tikro dalykų stovio, Anglija ir Amerika ima abejoti, ar apsimoka gabenti Sovietų Rusijon tukstančius tankų ir orlaivių, nes jei bolševikai liausis kariavę, tai toji visa brangi medžiaga gali atsidurti vokiečių arba japonų rankose. Todėl bolševikams ir buvo paduotas reikalavimas: arba praneškit mums tikrą padėtį, arba nesitikėkit iš musų paramos.

Per dvidešimts tris metus bolševikų agitatoriai šaukė, kad visos "buržuaziškos" šalys yra niekšai, kraugeriai, imperialistai. Su tokiomis valstybėmis darbininkiškas rojus neprivaląs turėti jokių artimų ryšių. Staiga karo pagauti bolševikai nespėjo pakeisti šio savo nusistatymo. O gal jis įėjo taip giliai į kraują, kad sunku atsikratyti. Atrodo, jog del bolševikų "fanaberijos" turės nukentėti pati Rusijos apsauga.

Visi Lietuviai Tą Patį Jaučia

Laikinoji Lietuvos vyriausybė, kurios priešakyje stovėjo K. Škirpa ir J. Ambrazevičius, nesutiko buti paprastais nazių valdininkais ir rezignavo. Ta proga Chicagos "Draugas" padarė sekančią pastabą:

"Bet Ambrazevičiaus vyriausybė pasielgė garbingai, atsistatydino ir, del to, mes lenkiame savo galvas prieš Lietuvos katalikų visuomenės vadus, nes dabar dar ryškiau mums bus žinomas Lietuvos katalikų nepalaužiamas stovėjimas už visiškai laisvos ir nepriklausomos valstybės atstatymą".

Mes esam įsitikinę, kad panašaus nusistatymo laikos ir visos kitos politinės grupės Lietuvoje. Nazizmo dvasia, taip kaip ir bolševizmo neturi progos prigyti lietuvių tautoje. Vienas ir antras nešą su savim dvasinį ir vergavimą.

Darbų Atsiranda Užtektinai

Jei karas dar toliau užsitęs, tai šioj šaly neliks nei vieno bedarbio. Pradžioj šio mėnesio dirbančių buvo 55,120,000, tai yra šešiais milionais daugiau, negu pereitais metais. Nežiurint į tai, atostogaujančių" dar priskaitoma 5,600,000. Iš jų apie pusė miliono mokinami įvairių specialybių karinėse dirbtuvėse.

Besiplečiant apsigynimo programai nauji ir nauji žmonės šaukiami į darbą. Iki sekančio pavasario pora milionų vėl gaus pelningą užsiėmimą. O 1944 metais darbininkai bus ieškomi su žiburiu.

Šių Laikų Vedybos

Palyginus pirmesnių laikų lietuvių vedybas su dabartinėm yra didelis skirtumas. Pirmiau nuotaka verkdavo del savo rutų vainikėlio, del vargelio svetimų namuose ir pan. Šiandie vestuvės atliekamos trumpai ir paprastai.

Vienas jaunas vyrukas užėjo į vedybų biurą Chicagoje ir paprašė laisnio. Klerkas pradėjo klausinėti jo ir merginos pavardę. Savo tai atsiminė, bet merginos vardo nežinojo. Paprašęs truputį palaukti, jis išbėgo pateleFonuoti savo merginai. Už pusės valandos grįžo su visom reikalingom informacijom.

APŽVALGA

BOLŠEVIKŲ BEGIMAS IŠ LIETUVOS

Lietuvos žmonių pasakojimai apie dabartinį vokiečių-rusų karą yra daug aiškesni ir vaizdingesni, negu bile kuris kitas, pasiekęs mus pranešimas. Tie žmonės viską matė savo akimis, tuom tarpu laikraščių korespondentam nebuvo leista įkelti kojos į pafrontę.

Bolševikai bėgę iš Lietuvos galvotrukčiais. Negalėdami atsispirti prieš vokiečius, savo kerštą jie išliejo ant civilių gyventojų. Šaudė kas tik pasimaišė po kojų. Daug vežimų, kanuolių, tankų, trokų jie suvertė į griovius, o patys dumė į mišką, kad pasislėpti nuo nazių orlaivių.

Šimtai raudonarmiečių atimdavo iš ukininkų drabužius ir jais apsirėdę, ieškojo vietos išgelbėti savo gyvastį. Kiti masiniai, desorganizuotai traukės į Dauguvą ir Minską. Ačiu tam naziams pasisekė užimti Lietuvą į kelias dienas. Tik pasiekus Dauguvos upę bolševikams pasisekė sudaryti šiokį tokį frontą, bet ir tai neilgam.

DARBŠČIAUSIA PASAULY RADIO STOTIS

Kasdiena Londono radio stotis B. B. C. (British Broadcasting Station) leidžia programą, teikia žinias ir pasikalbėjimus 25 kalbose ir pasiekia visus Europos kampelius. Daugiausia laiko pašvėnčiama — "aptarnavimui" prancuzų, nes į juos kalbama šešius sykius į parą.

Paskiau seka vokiečiai ir italai. Toliau graikai, jugoslavai, lenkai, belgai, holandai ir tt. Londono stotis, tai tikras Babilonijos bokštas. Propogandа niekad nesiliauja; propoganda pagelbės laimėti karą.

IR HITLERIS TVERIA SAVO INTERNACIONALĄ

Užkariavimas daugelio kraštų paskatino ir nazius tverti savotišką internacionalą, labai panašų bolševikiškam. Toje kombinacijoje vietoje Stalino, atsidurė Hitleris; vietoje kujo ir piautuvo — svastika; vietoje komsomolcų — aktyvistai.

Lietuvos krašte bus skiepijamas šis Hitlerio internacionalas, gal ne taip žiaurioj formoj, kaip bolševikų, bet visgi panašumo yra. Lietuviai bus šaldomi, piudomi vieni prieš kitus. Hitlerio komisarai bandys demoralizuoti lietuvius iš vidaus. Tačiau musų broliai užjuryje turi užtektinai sveiko proto ir patriotizmo suprasti šias nazių intrigas ir joms nepasiduoti.

ĮDOMU BUT PATIRTI

Musų amžius yra statistikų amžius. Todėl ar ne vertėtų patirti kiek mes, Amerikos lietuviai, turime įvairių organizacijų, kliubų, draugijų ir kas svarbiausia — veikėjų. Gavę nors apytikrią skaitlinę, mes žinotume kur stovim ir prie ko šauktis reikalui esant. Tokios informacijos but naudingos ir daugelyje kitų atžvilgių.

AR ŽINAI KAD...

Indijos karaliaus Mahameda All kapas, kuris randasi Bijapur, užima 50 kvadratinų mylių ploto, tai yra daugiau negu visas Chicagos miestas.

Smolensko miestas ir visa to kunigaikštija buvo prijungta prie Lietuvos apie vidurį XIV šimtmečio, viešptaujant Gediminui.

Anglų archeologas prof. G. Harrington tvirtina, jog prieš porą tukstančių metų ėgiptėnai jau vartojo garsiakalbį, o kiek vėliau romėnai turėjo "taxicabs" ir kulkosvaidžius.

Žalvarį lietuviai pradėjo vartoti jau apie 1,200 metų prieš Kristų. Jį į Lietuvą atgabendavo senovės finikiečiai mainais už gintarą.

DLK. Gediminas savo patarėją ir pavaduotoją vadino vaitu. Vėliau tokių vaitų atsirado veik kiekvienam valsčiuje.

NEBUKIM ŠYKSTI DARBU GERAM TAUTOS TIKSLUI

Štai Kas Reikalinga Įgyvendinti Musų ALT. Sandaroje

Peržiurėkime Iš Naujo Savo Veikimo Programą

Dabar mes priėjome prie tos vietos, kur reikalinga nuodugniau apkalbėti sandariečių veikimo programą. Kaip pavienis asmuo turi šiuom tuom užsiimti, taip ir visa organizacija privalo krutėti ir siekti užsibrėžtų tikslų. Kitaip jos gyvenimas bus neįdomus, apmiręs ir niekam nenaudingas.

Istoriniai žiurint, ALT. Sandaros nariai turėjo prieš save tris svarbiausius uždavinius: 1) Rupintis, kad Lietuva but laisva; 2) Palaikyti lietuviškumą Amerikos lietuvių išeivijoje, ir 3) Globoti ir paremti savąją organizaciją, be kurios but neįmanoma racionaliai veikti. Šie uždaviniai arba misijos pasilieka pirmaeiliais ir šiandieną; jie pasiliks tokiais pat ir toliaus.

Kadangi žmonių mintys ir atyda laikui bėgant išsiblaško ir mažesnieji dalykai kartais nustelbia didesnius, todėl mano supratimu, ne prošalį yra pajudinti musų veikimo programą ir siekimus. Aš pradėsiu nuo trečiojo punkto; pirmuosius du palikdamas vėlesniam laikui. Taigi klausimas, stovintis prieš mus yra štai koks: Kokioje padėtyje dabar yra ALT. Sandara ir ką naujo į ją reiktų įnešti?

Kas Ne Progresuoja, Tas Eina Žemyn

Aš sakyčiau, jog musų organizacijoje, palyginus su skaičium žinomų veikėjų, yra permažai produktingo darbo. Tuli mano, jog gana buti tuom ir tuom ir dalykas baigtas. Pagal jų — tikėk ir busi išganytas. Dažnai tenka išgirsti tokį pareiškimą: "Aš esu geras lietuvis ir sandarietis, tai ko daugiau iš manęs norite?"

Tas viskas gal ir teisinga, bet tikrąją veikėjo ir lietuvio vertę nustato jo darbas del visuomenės ir tautos, o ne pasyvus užsilaikymas. Desėtkai kuopų šiaip taip užsimoka narines duokles, o paskiau visus metus nepajuda iš vietos. Yra atsitikimų, kad bėgyje kelių metų kuopoje negauta nei vieno naujo nario. Aišku, jog toks "pasitenkinimas" esama padėtim greitai virsta į tinginystę. Draugijose buna taip, jog kuri neprogresuoja, toji slenka žemyn. Todėl kuopose turi buti nuolatinė akcija, kitaip jos pradės džiuti, kaip augalas be vandens.

ALT. Sandara turi sustiprėti viduje, kad ji galėtų atlikti didesnius darbus kitiems. Tam aš turiu kelius "receptus": 1) Mes visi privalom giliau įvertinti tuos idealus ir siekimus, kuriuos yra pasirinkusi musų organizacija; 2) Kiekvienas pasistengkim ką nors įnešti į tą bendrą lobį iš kurio turi plaukti pagelba kitiems; 3) Nesisarmatykim ir juodesnio darbo savo organizacijos gerovei; 4) Tautos ir visuomenės reikalus bent čia pastatykim aukščiau savo asmeniškumų; 5) Atsiminkim, jog reikalinga tukstančių žmonių organizuota akcija, kad atsiekti didesnį tikslą, o tokia akcija yra galima tiktai centralinėse draugijose, kaip pav. ALT. Sandaroj.

Idejinis Darbas ir Medžiaginė Paspirtis

Eikime toliau. Bile koks veikimas neišvengtinai susiduria su finansiniais dalykais. Kada organizacija biedna, ji nedaug gali paremti kitus. Desėtkai atsišaukimų iš Lietuvos, Šveicarijos, Portugalijos ir kitur teko padėti į šalį, nes pirmiau nepasirupinom sukelti fondelio, šelpimui tų nelaimingųjų tautiečių. Daugybė kitų svarbių tautinių ir kulturinių darbų nepradėta del to, kad mes neturim atliekamo cento. Buvo atsitikimų, kur musų pačių nariai prašė pagelbos ir jos nesulaukė.

Jei ALT. Sandara to neįstengė padaryti pirmiau, tai ji turės įstengti ateityje, nes tai yra dalis musų darbo ir pareigų. Savos organizacijos ribose privalom įsteigti bent tris fondus, kurie apimtų skirtingas sritis: Rėmimą Lietuvos; tautinės akcijos palaikymą ir labdarybę. Jei mes to neturėsim, tai visas musų veikimas pasiliks tik paprastu kalbėjimu ir tupčiojimu vietoje.

Suglaudus viską į kruvą tenka dar kartą pabrėžti, jog musų veikimas privalo skubiai persiorganizuoti. Idejinėj srity parodykim daugiau lietuviškų pareigų supratimo ir savo organizacijos įvertinimo, o medžiaginėj — bukim pasirengę daugiau pasiaukauti del bendros gerovės ir savo žodžius paverskime darbais. Tuomet mes su pasididžiavimu ir smagumu greit pastebėsim, kaip musų veikimas plečias ir bujoja lietuvybės laukuose. — M. L.

PER MANO KOŠTUVĄ

Vokiečiai, kariaudami su bolševikais, naudoja DLK. Algirdo strategiją. Pirma užėmė Smolenską ir čia apsistojo, o paskiau pasuko į pietus — Ukrainoj. Tais pačiais keliais ėjo ir Algirdas.

So. Bostono "Darbininkas" praneša, jog Marianapolio kolegijos miškuose yra įsteigti Kalvarijos Kančios Takai.

Nesuprantu, kam dar didinti pasaulyje kančias, kuomet jų jau užtektinai turime ir be to.

Brooklynietis D. Klinga apgailėstauja "Vienybėje" kam prez. A. Smetona buvo pasodinęs į "džėlą" tokį geniališką vyrą, kaip prof. A. Voldemaras. Girdi, tai buvęs didžiausias prasižengimas.

Bet Voldemaras turėjo kuomi nors atpakutavoti už rengimą kelių perversmų ir paleidimą demokratiškai išrinkto Lietuvos seimo, 1927 m.

Kaikurie siulo tuojau sušaukti Amerikos lietuvių seimą, išrinkimui vieno centralinio kuno ir atstovybės.

Mes turime jau tokią atstovybę — Amerikos Lietuvių Tarybą. Tik reikia pamokinti ją kaip susitarti svarbesniuose klausimuose.

Lietuvių Spaudos Kliubas New Yorke nutarė kreiptis į prez. Rooseveltą, kad tas pareikalautų iš Sov. Rusijos valdžios grąžinti išvežtus lietuvius ir atiduoti jų konfiskuotus turtus.

Apie grąžinimą turto tiek galima pasakyti, kad iš vilko, nusineštos į mišką avies, jau nebeatgausi. — Patrimpas.

Nebus Niekur Taip Patogu Kaip Po Savo Stogu

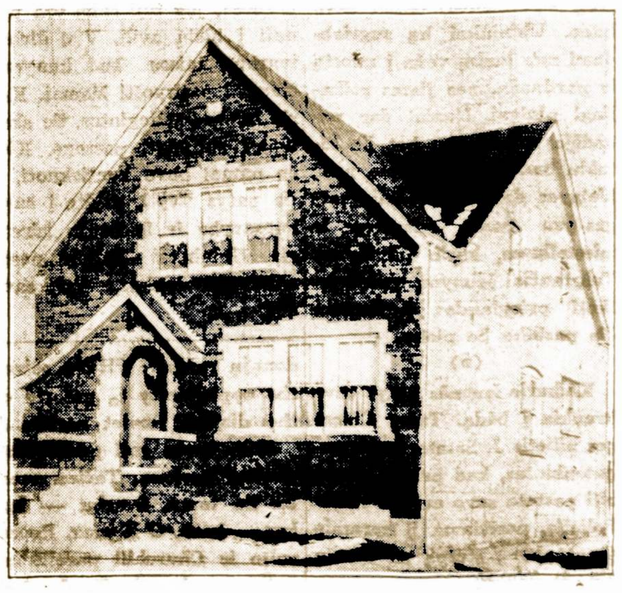

JEI TAMSTOS MANOTE STATYTI SAU NAMĄ PASIRINKTOJ APYLINKĖJ, TAI LEISKITE MAN SUTEIKTI JUMS KELETĄ PATARIMŲ IR PASIULĖMŲ.

DABAR YRA LAIKAS PRADĖTI DARBĄ IR ĮSIGYTI TOKĮ NAMĄ, APIE KURĮ JUS NUOLAT SVAJOJAT. ATVAŽIUOKIT PAS MANE Į OFISĄ IR AŠ JUMS PARODYSIU UŽBAIGTUS NAMUS, KURIE JUMS PATIKS IR BUS LABAI PRIEINAMI.

John Pakel
GENERAL BUILDING CONTRACTOR
6816 S. Western Ave. Tel. Grovehill 0306

DEL KO AMER. LIETUVIAI NETURI VIENO CENTRO?

Laikas Butų Išspręsti Kur Stovi Amerikos Lietuvių Taryba.

Tokia Taryba Reikalinga Ne Del Papuošimo, Bet Realiam Darbui

Kuomet prieš metus laiko tapo sulipdyta Lietuvai Gelbėti Taryba, kuri vėliau pasivadino Amerikos Lietuvių Taryba, tai daugelis nusidžiaugė, kad va, dabar prasidės stipri, bendra akcija politinėj ir labdarybės srity. Po Europą išblaškytų lietuvių nušvito akys. Jie pasveikino mus telegramomis ir jausmingais linkėjimais.

Dėja, jei po metų laiko reik tų išduoti rimtą atskaitą ką toji taryba nuveikė, tai nebutų ko pasakyti. Visas jos darbas, tai parašymas poros atsišaukimų. Del ko taip atsitiko? Ar del musų įgimto nerangumo? Ne. Nemanau. Tikroji priežastis, tai nenorėjimas dirbti bendrai su kitomis srovėmis. Matyt, tarpe musų bus perbėgusi juoda katė; lietuvis nebesusišneka su lietuviu.

Aš nenoriu ieškoti kaltininkų ir tuomi sukelti dar didesnį ergelį. Man svarbu išaiškinti padėtį ir paieškoti išeities iš to užburto rato. Prieš keletą savaičių "Sandaroje" buvo tilpę pastabų, kad ALR. Katalikų Federacija savo suvažiavime sutiktų plačiau bendradarbiauti su kitomis srovėmis ir tuomi nuimtų nuo Amerikos Lietuvių Tarybos bereikalingus pančius. Federacijos seimas įvyko ir kiek galima spręsti iš jo rezoliucijų — viskas palikta po senovei. Taryba bus tik del pagražinimo, bet ne darbo.

Kad kas nepamanytų, jog aš tyčia ieškau priekabių, priminsiu tokį dalyką. ALRK. Federacija sutinka bendrai dirbti tik Lietuvos klausime, bet niekur kitur, ir tas pažymėta tarybos statute. Bet kaip tik kita grupė sumano rengti eilę mitingų prieš okupantus arba kokią rinkliavą, tarybos vardu, tai tuojau atkertama, jog čia jau ne Lietuvos reikalai, bet Amerikos lietuvių. Ir ačiu tam, visi sumanymai numetami į gurbą. Kadangi Amerikos kontinente Lietuvos nėra, tai pasiremiant tokiu nusistatymu, galima paraližuoti kiekvieną tarybos žingsnį.

Takia situacija buvo per visus metus. Taryba atsidurė padėtyje to kudikio, kuriam "niursė" nieko kito nesako, apart: nedaryk to, nedaryk kitko. O visgi milionas Amerikos lietuvių privalo turėti platesnę ir rimtesnę atstovybę. Amerikos lenkų taryba savo vardu surinko virš dviejų milionų dolerių ir turi skyrius visose kolonijose. Musiškė taryba neturi nei cento. Čechų nacionalė taryba sugrupavo aplink save visas organizacijas ir kuoplačiausiai išvystė akciją; mes gi nematom reikalo netgi išsijudinti.

Kadangi laikas yra labai brangus, o momentas, kurį dabar pergyvenam yra lemiantis, tai Amesrikos Lietuvių Tarybos klausimą reiktų jau dabar išrišti. — M. Vaidyla.

Amerikos Lietuvių Kelias į Vieningumą

Atsiminkite, kad kiekvienas klausimas turi dvi pusi; bukite teisingi ir atvirus; patirkite abi puses; gaukite grynus faktus ir tik tuomet išneškite savo sprendimą.

Klaidos kartais neišvengiamos; jų neieškokite, ieškokite teisybės. Geriau turėti vieną teisybę, negu šimtą melų. Buk pakantus, buk teisingas, buk garbingas, kelk kitų dvasią. Kiekviename yra gero, nėra jokios prasmės ar naudos kitus įžeidinėti. Atsimink, kad ir paukštelis savo namus gina, jei juos kas mina.

Girk savo pažvalgas, kitų nepeik. Jei partijų principai skiria jus, riškite tuos reikalus pas save. Nepyk ant kitų ir kitus nepikdyk; kiekviena sėkla išduoda savo vaisius. Pažink pats save, tuomet geriau pažinsi savo artimą.

Stengkis eiti keliu taikos prie vieningumo. Tėvynė tavęs laukia!

— A. B. Strimaitis.

NEW YORK'O Žinios

VIENI PASILIKS NEW YORKE, KITI GRUPUOSIS BROOKLYNE

Norėdami pagyvinti sandariečių veikimą didžiojo New Yorko ribose, ALT. Sandaros 1-ji kuopa savo susirinkime rugpiučio 14 dieną nutarė pasidalinti į dvi grupes. Viena pasiliks Brooklyne, kita užsimegs New Yorke, atgaivindami Sandaros 30-tąją kuopą, kuri ten gyvavo per daug metų.

Šioje apielinkėje yra daug gerų tautiečių, kuriuos galima but pritraukti prie centralizuoto veikimo. Iki šiam laikui New Yorkas atrodė perdaug izoliuotu nuo kitų veikiančių kolonijų. — Senas Tautietis.

Kanados Lietuvių Seimas Įvyks Rugpiučio 30 ir 31 Dienomis

Pabaigoj šio mėnesio Montreale šaukiamas Kanados lietuvių seimas sudarymui pasekmingesnių priemonių kovai už Lietuvos išvadavimą. Dalyvauti galės tik tų organizacijų atstovai, kurie priešingi nazių ir bolševikų okupacijai. Spėjama, jog keletas delegatų atvyks ir iš Suvienytų Valstijų.

Kanados lietuviai nėra taip turtingi organizacijom, spauda ir veikėjais, kaip mes, tačiau jie viršina mus mokėjimu bendrai dirbti ir pasišventimu Lietuvos reikalams. Todėl mes linkime jiems pasekmingo ir gausaus suvažiavimo!

— Bostonietis.

Pas Ukininkus

Mažas Petriukas užpyko, kad jam neleidžia važiuot su tėvu ir pradėjo smarkiai verkti. Motina jam grąsina:

— Jei nenutilsi, tai aš paguldysiu tave su vištom.

— Gali guldyti, bet kiaušinių aš vis vien nedėsiu! — atsakė berniukas.

Apie— Įvairius Dalykus

Tikras Galvosukis

Bethlehem, Pa. — Viena moteriškė atėjo į city hall ir užmokėjo centais $128. taksų už namą. Šeši valdininkai skaitė pusę valandos iki patikrino ar ne truksta ten bent vieno cento.

Buvo Turtuolis, o Dabar?

W. L. Bush, 80 metų, kadaise buvo turtingas. Jis turėjo pianų dirbtuvę ir Bush Muzikos Konservatoriją. Šiomis dienomis jis išvyko į senelių prieglaudą Oak Forest, netoli Chicagos. Taip pasikeičia gyvesimo aplinkybės.

Kas Metai Priauga

Surinktos statistikos rodo, jog per desėtką metų Suvienytose Valstijose gimsta daugiau mergaičių, negu berniukų. Skirtumas yra net 100,000. Prieš tą laiką buvo kaip tik atvirkščiai; tada gimdavo daugiau berniukų. Gamta turi savotišką budą reguliuoti vienų ir kitų skaičių.

Del Ko Ji Mėgsta Vyrus

Švedų karalienė Kristina—(1626-1689) budama tarpe moterių pareiškė:

— Aš mėgstu vyrus ne del to, kad jie vyrai, bet del to, kad jie nėra moterys.

Tinkamai Įvertino

Geriausias norvegų rašytojas Henry Ibsen, gaudavo pagirimo laiškų iš viso pasaulio. Tačiau įdomiausiu jam pasirodė šis laiškas, gautas iš mažo miestelio Danijoj:

"Nerandu žodžių išgirti Tamistos naują veikalą 'Ciezarius ir Galilietis'. Per dešimtį metų aš negalėjau užmigti. Bet dabar kaip tik perskaitau ketvertą tos knygos puslapių tuojau užmiegu ir nepabundu iki pat ryto."

Čigonų Šposai Pasikartoja

Chicago, Ill. — Dvi čigonkos sustabdė bevaikščiojantį, 73 metų Warren Lowe ir paklausė jo kur artimiausia bažnyčia. Kol jis vienai aiškino, tai kita ištraukė jam iš kišeniaus $523.

Raudona Diplomatija

Paskutinis A. Merkio Pasimatymas Su Molotovu

Arogantiškas Bolševikų Komisaro Atsinešimas

Nusprendusi okupuoti Baltijos kraštus, Sov. Rusija ėmė ieškoti priekabių pirmiausia prie Lietuvos. Pastaroji buvo apkaltinta "pavogime" trijų raudonarmiečių. Iš Maskvos pradėjo eiti smarkus grąsinimai.

Lietuvos ministerių pirmininkas A. Merkys skubotai nuvyko į Maskvą paaiškinti, jog primetami Lietuvai kaltinimai nėra pamatuoti.

Vienas liudininkas sekančiai aprašo A. Merkio vizitus pas bolševikų užsienių komisarą:

Min. pirmininkas matėsi su Molotovu tris kartus. Molotovas buvęs nemandagus, kartais labai šiurkštus. Per pirmą ir antrą pasimatymą jis prikaišiojo Merkiui Butajevo užmušimą ir kitų rusų kareivių pagrobimą, prikaišiojo, kad Alytaus žydas Lazarevič suimtas, kad trukdomas dešimties skalbėjų tarnaičių darbas rusų Alytaus įguloje, kad gen. Raštikis, už palankumą rusams paleistas iš kariuomenės vado pareigų, kad lietuvių spauda simpatizavusi suomiams per bolševikų karą su Suomija. Ypatingai puolė XX Amžių už vieną karikaturą.

Molotovas buvo labiausiai nepatenkintas, kad didžiausi primetamų Lietuvai piktų darbų kaltininkai, gen. Skučas ir direktorius Povilaitis, ne tik nesą nubausti, bet dar ligšiol tebeiną savo pareigas. Pirmininkas pažadėjęs pakeisti tuos pareigomis. Per antrą pasimatymą Molotovas žiauriai puolė p. Merkį už tai, kad lietuviai "skolačivajut vojennyi sojus" (rengia karinę sąjungą) su latviais ir estais, ir savo puolimui pateisinti parodęs p. Merkio straipsnį, įdėtą žurnale Revue Baltique.

Tame straipsnyje buvo pasakyta, kad, Lietuvai Vilnių atgavus, visoms trims Pabaltijo valstybėms nebėra jokių kliučių artimesniam bendradarbiavimui. Ketinamos sąjungos tikslu, esą, į Rygą važinėjęs gen. Rėklaitis ir gen. Gerulaitis. Į Taliną paskirtas musų karo attache, o jo anksčiau ten nebuvę. Įtartinos, esą, ir trijų Pabaltijo valstybių periodinės užs. reik. ministerių konferencijos, kurios dargi neprotokoluojamos.

Pirm. Merkys plačiai atsikirtęs tiems Molotovo priekaištams, šis tačiau apsimetė neįtikintas. Per trečią pasimatymą, kuriame jau ir p. Urbšys dalyvavo, Molotovas tik karto jo senus kaltinimus.

Tačiau šiuose pasikalbėjimuose, Molotovas nepriminė, kad bolševikai okupuos Lietuvą. Mat, čia norėta surengti tikras siurprizas ir tuom pat sykiu suversti kaltę ant lietuvių. Čia mes matome bolševikų diplomatiją biauriausioj formoj.

Baltimorės Lietuviai Kreipias į Amerikos Raudonąjį Kryžių

Vietinių draugijų taryba laikė savo susirinkimą, kuris buvo gana skaitlingas. Apkalbėjus savo reikalus, prieita prie šelpimo nukentėjusių nuo karo Lietuvos žmonių. Nutarta kreiptis į Amerikos Raudonąjį Kryžių ir išdėstyti jam visą padėtį.

Bendras draugijų piknikas įvyksta sekmadieny, rugpiučio 24 dieną Braduno Parke. Visi žino kokias svarbias pareigas atlieka ši taryba, todėl prašome paremti ir jos pramogą. Rengimo komisijon įeina: Jonas Kvedera, Vincas Višinskas, Vytautas Petruška, A. Maceika, Marė Remeikienė, E. Lazauskas. Gerb. Baltimorės lietuviai visi širdingai kviečiami dalyvauti musų piknike ir smagiai praleisti laiką.

—Vera Mikušauskas, Sekr.

Šiam Sekmadieny Bus Pašventintas Paminklas Vysk. S. Mickevičiui.

Chicagiečiams ir apielinkės lietuviams primename, jog sekmadieny, rugpiučio 24 dieną, 1941 m., 1-mą val. po pietų, bus gražus paminklas vyskupui S. B. Micekevičiui Lietuvių Tautiškose Kapinėse iškilmingai atidengtas ir pašventintas.

Kviečiame visus Chicagos ir apielinkės lietuvius dalyvauti velionio paminklo atidengimo apeigose!

Po Iškilmių, Kubiliaus darže, prie kapinių įvyks Šv. Marijos parapijos piknikas, į kurį nuoširdžiai kviečiami visi dalyvauti. — Komitetas.

Miškas Prieš 250 mil. Metų

Gamtos istorijos muziejus Chicagoje išleido daug pinigų pastatymui miško, kuris buvo prieš 250 milionų metų. Jame atvaizduoti ir tos gadynės gyvunai. Iš tų visų augalų susidarė dabartiniai anglies kluodai.

AUDITORIUM RESTAURANT
3131 S. Halsted St.

LIETUVIŠKI ir AMERIKONIŠKI VALGIAI SU GERIAUSIU SKONIU.
MANDAGUS PATARNAVIMAS.
P. Balčiunas ir M. Kovarski, Sav.

Jei Jums Reikalinga PASKOLA
Ant Savo Namo Ilgesniam Terminui, Arba
Jei Norite Taupinti
Savo pinigus ir užtikrinti rytojų, tai kreipkis į
MUTUAL FEDERAL SAVINGS AND LOAN ASSOCIATION OF CHICAGO
2202 W. CERMAK ROAD
Chicago — CANal 8887
Mokame 3½% Dividendų
Ben. J. Kazanauskas, Sec.
TURTAS VIRŠ 1,000,000.00

TALBOT 5208
MARTIN WALULIS
KAILININKAS
BRANGIŲ KAILIUKŲ
Darom Pagal Užsakymą
Senus Perdirbam Pagal NAUJAUSIĄ MADĄ
1854 Dorchester Avenue
Dorchester, Mass.

Peter J. AKUNEVICH
(AKUNEVIČIUS)
LAIDOTUVIŲ DIREKTORIUS
FUNERAL SERVICE
258 West Broadway
SOUTH BOSTON, MASS.
TEL. SOU. 4486
16–18 Intervale St., Brockton, Mass.
Tel. Brockton 4110
PATARNAVIMAS DIENĄ IR NAKTĮ
Prieinama kaina – nuo $125.00 ir aukščiau

MODERNIŠKAI ĮRENGTA
Fotografavimo Studija
Visų Rušių Nuotraukos

W. J. STANKUNAS
FOTOGRAFAS
3315 So. Halsted Street
Tel. YARds 1546

J. HERTMANAVIČIUS
Insurance — Notary Public
Apdraudžia namus, rakandus, biznius, langus, automobilius ir tt.
Padaro Kontraktus, Mortgičius, Leasus ir tt.
840 W. 33rd Street
Chicago, Illinois
Phone Yards 4789

Englewood 5883-5840
P. CONRAD
FOTOGRAFAS
420 WEST 63RD STREET
Dar gražiau, moderniškiau įrengta.

Phone Boulevard 7258
LIETUVIŲ ĮSTAIGA
MONARCH
Wine and Liquor Store
John Gaubas, Sav.
3529 So. Halsted St.
Chicago, Ill

DOMININKAS KURAITIS Sav. Rez. Tel. VICtory 2499
AGENTAI:
Jonas Rodinas
Jonas Jasinskas
Ant. Labanauskas
H. Rajewski
"Shorty"
VARTOTŲ KARŲ SKYRIUS:
806 West 31st Street
Chicago, Ill.
Telefonuokite:
VICtory 1696
MILDA BUICK SALES
VIENINTELĖ LIETUVIŲ BUICK'O AGENTURA
Nauja Vieta
907 WEST 35TH STREET, CHICAGO, ILLINOIS
Telefonas LAFayette 2022

Phone Virginia 9493 Moterims Trečiadieni
SOUTH PAULINA
RUSSIAN TURKISH BATHS

ATLANKYKIT SVEIKATOS PIRTĮ
Naujai įrengtas rusiškas kambarys su akmenų krosnim.
Kambarėliai dėl pagulėjimo. Kainos labai prieinamos
ELEKTRIKINIS GYDYMAS
Mineralinės, sulferinės vanio duoda didžiausią kraujo cirkuliaciją, kuomi galima išsigelbėti nuo visokių ligų.
1657 West 45th St. Kampas S. Paulina St.
A. F. CZESNA, Savininkas

Direct Echoes

(AIDAI)

Facts — Humor — Literature — Gossip — News

No. 35—August 22 VOLUME XII

AN APOLOGY TO THE PRESIDENT IS FORTHCOMING

Hitler and The United States

A few weeks ago, an article, written by yours truly, appeared in this section; it denounced the war poll that our so-called, "leaders" put great emphasis in their desperate fight to "Save" Democratic America and her ideals. Since that time, speeches by the world's greatest detructor of human rights were found and with it brought to light as to who is trying to destroy America's freedom. Here are two out of many:

"The United States will come last, but it will get its full desserts, for it was ultimately responsible for Germany's losing the World War." — Hitler in a speech at Luneberg, June 1933. Reported by Miss Mary B. Gilson, former economic professor at U of Chicago.

"The sound element of the United States will one day awaken as they have awakened in Germany. National Socialism alone is destined to liberate the American people from their ruling clique and give them back the means of becoming a great nation". — Hitler to Hermann Rusching, June 1933. Reported in "The Voice of Detruction".

As you probably noticed, both of these remarks were made by Hitler less than one year after our present President started his first term in office. We can not help, but to see now, as to who is really trying to bring dictatorship to America.

— **Mike Heidemavičius.**

:-: Birutė :-:

Hello, here I am Again with More news!

Last week we were to have a social instead of a rehearsal but President Mary Barnett put one over on us and we all helped her celebrate her birth day. Very early in the evening Mary had the misfortune to cut her fingers on a broken bottle. Well, we all hope Mary will have many more happy birthdays but she should not go around butchering herself again.

Al Pratt flew in again from Washigton. Wish I worked for the government. Al, Wally and Superman came in smoking cigars. Seems Wally's sister-in-law presented his brother with a son. Now you can truly call Wally uncle.

Mr. Byanskas was with us also on Friday although it was his week off.

Wonder why Andy Gillis was being disowned as an uncle by some of the girls. Could it be that he would not buy banana splits for them?

We may lose one of our boys to Uncle Sam soon. Leonard Povilaitis got his notice to appear at the doctor's on Tuesday for his medical examination.

Let's hope we have a nice turnout for rehearsals this Friday and every Friday hereafter. After all we all have to pull together if we want to make the name of Birutes Chorus known. Come dawn on Fridays — Sandara is still at the same location — **"Bones".**

A Letter From An Ex-President of "Birute" Mr. Z. N. Prane

ZENON PRANE

He is in the Navy Now

Hello Kids!

I'm fine and enjoying all this so far. Our meals are good and plentiful with plenty of variety. So for we havenot getting the same food twice.

We are located on a strip of land between the East River and Throgs Bay. The fort is remodernized with linoleum covered floors, inlaid walls, and landscaping. It is really beautiful and is 12 miles from New York City proper.

Yesterday we visited the Brooklyn Navy Yards and it was really ineresting. We get up at 6:30 A. M., breakfast at 7, classes till noon, alternate between classes and drill in the afternoon, supper at 6, discussions in the evening and to bed at 10. We are free after 10 A. M. Saturday till 8 A. M. Monday. Othervise we can't leave the grounds without permission.

Best Regards — **Zenon.**

The Story Of Amber

The Lithuanian myth about the origin of amber is an interesting one. Juraitė, the Queen of the Baltic Sea, lived happily in a beautiful amber castle on the bottom of the sea. The various fishes were her faithful servants. But one day, Juraitė received terrible news.

A young fisherman by the name of Kastytis had invaded her domain and captured hundreds of her subjects. Juraitė desired to take revenge immediately. She succeeded in luring Kastytis far into the deep sea, but the young fisherman was so handsome that Juraitė fell in love with him, and he was thus saved from drowning.

Juraitė and Kastytis were the happiest couple under the Lithuanian sky. That angered Perkunas so much that with a terrific thundrerbolt he killed Juraitė and Kastytis and shattered her amber palace into uncountable milions of pieces. When the westerly winds blow, the waves wash out little pieces of amber from the bottom of the sea, and they can be picked up all along the Lithuanian seashore, even now.

Iš Sandaros Centro

Pradėjus raginti narius ir skaitytojus, nekurie gan greit atsiliepė. Viens pirmųjų buvo teisėjas J. P. Uvick'as su $5.

M. McAlonis	2.00
Geo. Bochert	2.00

Dėdė Ambraziejus prisiuntė Sandaros 1-mos kuopos narines duokles sekančiai:

J. Ambraziejus	$2.40
Dr. John Waluk	2.40
Iz. Stonis	2.40
Ona Barbšis, pren.	2.00

Kiek vėliau p. K. J. Paulaus kas prisiuntė tos pačios kuopos duokles sekančiai:

Pr. Bajoras	$2.40
V. Daukšys	4.80
A. B. Strimaitis	2.40
P-nai Vinikai	4.80
F. Lasauskas, pren.	2.00
M. Kasparaitis, iš Racine, Wis. Prisiuntė prenumeratą	
K. Mankevičiaus	$2.00

Dar kiek anksčiau gavome ir Sandaros 7 kp. duokles:

p. Čeplikas	$1.60
P. Plevokas	2.40
p. Korzanas	2.40
K. Prakapas	2.40
B. Pečiulis	.80
J. Masilionis, pren.	2.00

Visiems tariame nuoširdų ačiu ir laukiame pasijudinimo ir iš kitų kuopų.

— **Sekretoriatas.**

Racine, Wis.

Visos Draugijos Ruošia Bendrą Pikniką Rugpiučio 31 d.

Bendras visų lietuvių draugijų didžiulis piknikas bus Rugpiučio 31 dieną, miesto parke, Pierce Woods, prie Pierce Blvd. ir Cleveland Av. Taylor Ave. busai priveža prie Pierce bulevaro, o paskiau eiti Pierce bulevoru į vakarus iki Cleveland Ave. Automobiliais galima privažiuoti Pierce bulvaru ir Cleveland Ave.

Ruošia šį pikniką subendrintomis spėkomis aštuonios Racino lietuvių draugijos draugijų naudai. Išplatinta daug išlaimėjimo tikietų. Tikimės, kad šis piknikas užbaigimui gražios vasaros bus vienas iš skaitlingiausių piknikų.

Kviečiu visus vietinius lietuvius atvažiuoti rugpiučio 31 d. į šį didelį pikniką. Užprašau ir kaimynus Kenoshiečius ir Milwaukiečius į svečius.

Jeigu pasitaikintų kad oras butų lietingas, tai vistiek turėsime parengimą Parapijos svetainėj 815 Park Ave. Jei oras bus gražus, piknikas įvyks Pierce Woods.

— **M. Kasparaitis.**

Į dvi savaites žmogaus kunas pasigamina vieną svarą raudonų kraujo dalelių.

Skaityk lietuvišką laikraštį, nes jis yra geriausias tavo drauga.s

Lietuvių Prekybos Buto Reikalai

Pranešimas Apie Tai Ką Manoma Veikti Toliau

Lietuvių Prekybos Butas Žada Išleisti Naują "Directory"

Lietuvių Prekybos Butas į savo tarpą nori suburti visus dorus biznierius. Tuom patim laiku, šita organizacija nori buti naudinga biznieriui ir profesionalui plečiant jų sąrašą tarpe savųjų.

Čia noriu pabrėžti, kad šis sumanymas Lithuanian Chamber of Commerce of Illinois nieko bendro neturi su Lithuanian Telephone Directory, kurį užsiėmus yra išleisti tula spaustuvė ir tam tikslui yra renkami apmokami pagarsinimai.

Į sąrašą biznierių ir profesionalų, arba angliškai vadinamą Business & Profesional Men's Telephone Directory, Lietuvių Prekybos Butas įtrauks visas lietuviškas parapijas, pašelpines, mokslo, teatro draugijas, taipgi pasilinksminimo, sporto ir politinius kliubus.

Jeigu turėsime pakankamai pinigų, tai manome išleisti tokį sąrašą lietuvių biznierių ir profesionalų ir sąrašą lietuviškų parapijų, draugijų ir kliubų ant Kalėdų šių metų. Matote, gerbiamieji, kad Lietuvių Prekybos Butas veikia naudingą darbą. Todėl tuos, kurie yra nariais šios organizacijos reikia remti.

Šiuomi aš patieksiu vardus kelių narių:

Garbės narys yra Lietuvos Konsulas PETRAS DAUŽVARDIS. Lietuvos Konsulato raštinė — 30 N. La Salle St.

Tveriant šią organizaciją, pirmu prezidentu buvo JUSTIN MACKIEWICH — prezidentas Standard Federal Savings and Loan Ass'n, 4192 Archer Ave.

Kalbant apie Justin Mackiewich noriu čia pridėti kas buvo praleista pereitam pranešime. Jo raštinėje buvo suorganizuotas LIETUVAI GELBĖTI KOMITETAS iš narių Lithuanian Chamber of Commerce of Illinois 1939 metuose. Šitas komitetas surinko ir per Lietuvos Konsulatą persiuntė į Lietuvą virš $1,700.00.

JOSEPH F. BUDRIK,— Radio valanda, kuria musų organizacija dabar naudojasi.

Turi krautuvę rakandų, radijų ir auksinių daiktų, po antrašu 3409 S. Halsted St.

JOHN BRENZA — Prezidentas Metropolitan State Banko. Bankas randasi ant kampo 22nd ir Leavitt Streets.

DR. S. BIEŽIS — Gydytojas ir chirurgas. Jo ofisas 2201 W. Cermak Rd.

DR. S. JAKUBS — Dentistas. Jo ofisas 2201 W. Cermak Road.

Taigi, gerbiamieji, darykite biznį su tais biznieriais ir naudokitės patarnavimais tų profesionalų, kurie finansuoja ir remia šitos organizacijos darbą pastodami jos nariais.

— **J. P. Varkala.**

Denny-Lithuania Laivas Po Panamos Vėliava.

Bet Jis Pasiliks Lietuvių Nuosavybe ir Plaukios Tarp Argentinos ir New Yorko.

Newark, N. J. — Prieš metus laiko, gelbėdamasis nuo bolševikų, užsuko į šį uostą Lietuvos laivas "Denny-Lithuania". Savo patalpose jis laikė 3,351 statinę aviacijos gazolino ir 878 statines smalos, kurias norėjo nugabenti į Lietuvą. Bolševikų užgrobimas tą sutrukdė.

Kuomet šis laivas atvyko į Newarką, jis buvo puikiai nudažytas. Ant jo šonų, didelėm raidėm padėtas vardas ir Lietuvos vėliava. Per tuos metus tačiau, dažai nusilupė, išvaizda sumenkėjo. Maskvos agentai, kaip žinome, norėjo tą laivą pačiupti, bet federalis teismas neleido jiems tą padaryti.

Dabar laivas bus pasiųstas į Union Dry Dock and Repair Co. peržiurėjimui ir atjauninimui. Paskiau jis bus paleistas į darbą plaukioti tarp Argentinos ir New Yorko. Kadangi Lietuva yra okupuota, tai laivas pasirenka laikiną tėvynę Panamą ir naudoja jos vėliavą. Gazolinas gi ir smala sudėti į uosto sandėlius.

— **V. Ambrozevičius.**

Nedėkingumas džiovina labdarybę.

Apie Gazolino Atsargą Suv. Valstijose

Šiai šaliai niekad nepritruks gazolino (aliejaus), nes ji turi 19 bilionų bačkų atsargos ir kas metai pasigamina dar po vieną bilioną bačkų.

Amerika produktuoja daugiau aliejaus, negu visos kitos šalys sudėtos į kruvą. Gazolinui automobiliams amerikiečiai išleidžia pusantro biliono dolerių į metus.

Rytų fronte vokiečiai dabar naudoja 12,000 orlaivių ir 10 tukstančių tankų.

WINKLER FULLY AUTOMATIC STOKERS

"The Most Economical Heat in the World"

That is what you can tell all of your friends, too, when you have your home automatically heated with a Winkler Stoker. No more ashes to shake -- no more smoke or soot. No trips to the basement in the early morning. Most Winkler installations result in an immediate saving that more than pays for the stoker. Install in your present furnace.

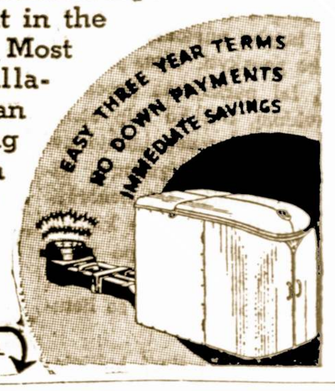

Write for the Facts

ATYDA! TAVERNŲ SAVININKAI

Kuomet jums reikalinga geros Degtinės ar Vyno — Pašaukite

Phone LAFayette 3632-33

SOUTH SIDE WHOLESALE LIQUOR CO.

John F. Skorpik, Sav.

1945 W. 47th St. Chicago, Ill.

AGENTAI:

Louis Mingėla, John Polek ir Benny Ratek

Puikiausia, Patogiausia Piknikams Vieta

Willo-West Grove

(A. BUCHAS, Sav.)

German Church Rd., Willow Springs, Ill.

Tai yra puikiausia ir parankiausia, naujai moderniškai įrengta ir lengvai privažiuojama Piknikams bei visokiems išvažiavimams vieta ir išrenduojame labai prieinamomis sąlygoms.

Taipgi užlaikome puikią lietuvišką užeigą.

Turtas Virš $6,000,000.00

Apart Apsaugos, Turime ATSARGOS FONDĄ Virš $475,000.00

Nėra Saugesnės Vietos Dėl Taupymo Pinigų.
PARDUODAM U. S. DEFENSE SAVINGS BONDS

STANDARD FEDERAL SAVINGS and LOAN ASSOCIATION of Chicago
JUSTIN MACKIEWICH, Pres.
4192 Archer Avenue
VIRginia 1141

KAIP PASIKLOSI – TAIP IŠMIEGOSI

Sako Sena Lietuvių Tautos Patarlė —

Todėl pradėkite taupyti seniausioje ir tvirčiausioje lietuvių įstaigoj, kuri per 45 metus savo pasekmingu patarnavimu, gerais ir sunkiais laikais nenuskriaudė nė vieno kljento. Indėliai apdrausti Fed. Įstaigoj ligi — $5,000.00. Mokame 3½ nuošimčių.

Įsigykite ir atnaujinkite namus, o mes Jums pagelbėsime išduodami ilgametes paskolas lengviausiomis sąlygomis, nes sąžiningai patarnaudami mes nuolat turim stambias sumas paskoloms išdavinėti. Nė vienas pamatuotas prašymas nebus atmestas.

KEISTUTO SAVINGS & LOAN ASS'N

JOS. M. MOZERIS, Sekr.

3236 S. Halsted St. Phone Calumet 4118

Skaitykit Sandarą

Amerikos Lietuvių Mėgiamą Savaitraštį

SANDARA Sutekia įvairias svarbiąsias žinias ir nuotykus iš viso pasaulio.

SANDARA Paduoda tikruosius vaizdus apie Lietuvos žmonių gyvenimą ir raudonųjų okupantų šeimininkavimą.

SANDARA Kviečia visus Amerikos lietuvius į talką darbuotis už atsteigimą laisvos ir Nepriklausomos Lietuvos.

SANDARA Glaudžiai bendradarbiauja su visa Amerikos lietuvių išeivija ir patieka žinias iš jos darbuotės.

SANDARA Taipgi, atlieka visus spaudos darbus visiems prieinamomis sąlygomis.

SANDARA

840 W. 33rd St. Chicago, Illinois

Telefonas YARds 4789

Iš Kur Atsirado Visos Blogybės Musų Žemėj?

Senovės Žemaičių Pasakojimas

Sykį Praamžius buvo payedęs Šveistikui viešpatauti ant žmonių ir žvėrių. Tuom laiku žemėje nežinota nei alkio, nei ištroškimo, nei ligos, nei miego ar mirties. Visi buvo labai laimingi ir patenkinti. Vienok, laikui bėgant, žmonės taip apsiprato su tom gėrybėm, kad pradėjo nepaisyti paties Šveistiko ir net bandė išvyti jį iš savo tarpo.

Šveistikas didžiai užsirustino. Jis pasišaukė du vyru ir dvi moteris ir ėmė klausinėti del ko jie pasidarė tokie nenuoramos. Iš nuobodumo ir ne turėjimo ką veikti — aiškinosi tie. Šveistikis suprato, jog toliau taip buti negali. Kreipdamąsis į vieną vyriškį, jis teiraujas:

— Pasakyk man ko tau ištikro truksta?

— Akys vilioja prie vaisių, uogų. Nuskynęs jas laikau ran koje ir nežinau ką daryti.

— Aha, nuo dabar tu pajusi alkį, o taip ir visi kiti žmonės.

Kreipdamąsis į antrą vyrą, jis klausia:

— Ko gi tu vis burnoji prieš mane?

— Nieko čia tokio, tik man nesmagu, kad neturiu ko veikti. Nusibodo man klausytis per kiauras dienas mano žmonos plepėjimų.

— Gerai. Paskirsiu jums darbą arti laukus, sėti javus ir iškulti juos, kad turėtumet kuom nuraminti alkį. O kad nereiktų ergeliuotis su žmona, aš jai skiriu namų darbus, o vyrui palieku laukus ir mišką.

Dabar atėjo eilė moterims. Priėjęs prie vienos jis klausia:

— Ar ir tu esi nepatenkinta mano sutvarkymu?

— Tiesa pasakius, kad ne. Koks čia gyvenimas, kai nematai nei jo pradžios, nei pabaigos.

— Jei šitaip, tai jus moterys padarysit gyvenimo pradžią, o aš nuskirsiu pabaigą. O kad geriau įvertintumet svei katą, tai jus aplankys ir ligos.

Dabar atėjo eilė ir antrąjai moteriai. Šveistikis klausia jos:

— Tur but tau jau nebeliko nusiskundimų. Visi jie jau buvo iškalbėti...

— O aš jų turiu tiek ir tiek. Aš noriu geriau atrodyti už kitas; noriu pasipuošti, kad visi vyrai į mane žiurėtų; bėgiotų paskui mane.

— Aha, suprantu. Paslaptis sukelia žingeidumą. Įkvėpsiu jums noro gražiai rėdytis ir daug ką paslėpti nuo vyro akių. Jie seks paskui jus, bus prisirišę, bet...

— Ką tokio bet?

— Vardan teisingumo patvarkau, jog jis turės buti jusų globėju ir šeimininku. Kitaip iš vyro niekas nebepaliktų.

Padaręs tokius patvarkymus Šveistikis išnyko ir daugiau nepasirodė. Jeigu jis kada ir pasirodytų, tai žmonės vargiai ar butų jam dėkingi už tą viską. Ypatingai daug naujų skundų turėtų vyrai...

Našlės Likimas

Jus pasijuokiat kartais iš našlės,
Kad jinai keistai gyvena;
Kad šauniai rėdos ir 'pares' rengia,
Vilioja jauną ir seną.

O jei į svietą ji nesirodo;
Išvaizdoj nėr patraukimo,
Vėl žmonės kalba, kad ji nubausta
Esanti kreivo likimo.

Bet jus nežinot kiek vargo kieto
Našlei pakelti vis tenka!
Vaikus auklėti ir šapoj dirbti —
Užduotis yra nemenka.

Sielvartus reikia vienai išrišti,
Arba paslėpti jausmuose;
Kitiems tarnavus, tenka skubėti
Darbą atlikti namuose.

Kurios gyvenat su savo vyrais,
Bukit Praamžiui dėkingos!
Jus turit draugą, savo globėją —
Namuose esat laimingos!

K. Borisienė.

Liaudies Daina

Kad aš augau pas močiutę
Vienturė dukrelė,
Taip žydėjau, kaip daržely
Žalioji rutelė.

Kai nuėjau už to šelmio,
Nerangaus bernelio,
Iš to grožio ir linksmumo
Neliko šešėlio.

Turiu viską aš apdirbti;
Namuose ir lauke,
O jis vaikšto kaip užmigęs,
Kojas vos patraukia.

Sako jis: "Kam man čia plėštis,
Kuomet turiu žmoną!
Tegul ji sunkiau padirba,
Aš pabus' už poną..."

Jeigu jis toks šelmis yra,
Dirbti neprispirsiu,
Tik daugiau jo nemylėsiu,
Valgyti nevirsiu.

Pas Advokatą

— Kaip yra su mano byla, kurią tamsta apsiėmei tvarkyti?

— O ji vis dar guli pas mane.

— Jeigu ji dar ilgiau gulės, tai man gali tekti sėdėti.

Kas Geriau?

Vyras: — Dabar viską žinau. Kai manęs nėra tu pasišauki mano draugus ir su jais meilinies...

Žmona: — Bet ar butų geriau, jei pasikviesčiau visai svetimus?

LIETUVIŠKAS JAUSMAS

Sėdžiu aną vakarą prie lango ir dumoju apie karą, apie savo gyvenimą ir visokius trukumus. Tik staiga iš kaimyno namų pasigirsta Lietuvos himno garsai, pianu grojant. Visos mano mintys ir jausmai pasikeičia. Tie garsai skambėjo tarytum pačios Lietuvos balsas, ateinąs kur tai iš toli ir kalbantis tiesiai į mane. Lietuva dar gyva — pamaniau sau. — **Pr. Jankus,**
Naugatuck, Conn.

Prohibiciją Lietuvoje bandė įvesti vyskupas Valančius. 1854 metais jis atspausdino 40,000 ekzempliorių knygutės, prieš alkoholių.

Pašto Susisiekimas Su Lietuva Jau Galimas

Suvienytas Valstijas Pasiekė Pirmas Laiškas Po Vokiečių Užėmimo

Vienas musų tautietis, K. Vermauskis, gyvenąs Posen, Ill. šiomis dienomis gavo laišką iš Lietuvos. Laiškas buvo išsiųstas jau vokiečiams esant. Iš to galima spręsti, kad pašto susisiekimas su Lietuvos žmonėmis jau galimas.

Laiške pasakojama, jog kai bolševikai bėgo iš Lietuvos, tai žmonės iš džiaugsmo verkė. Taip buvo sujaudinti, kad net nepaisė bombų, kulkų ar kitokio pavojaus. Vaikai susirinkę gatvėse šoko ir dainavo vietoj, kad slėptis kur nors į urvus. Tas jau aiškiai parodo, kaip lietuviai mylėjo bolševikus. — **T. Turskis.**

Siulė, Kad Prez. Smetona Rezignuotų iš Savo Vietos.

Išvijus bolševikus iš Kauno ir paskelbus naują nepriklausomybės deklaraciją, tuojau susidarė ir laikina Lietuvos vyriausybė. Bet kadangi prez. A. Smetona buvo Amerikoj, tai valdžiai truko galvos. Išeitis norėta padaryti štai kokia: Paprašyti, kad prez. Smetona rezignuotų ir užleistų savo vietą kitam.

Kuomet tas prašymas pasiekė p. Smetoną, tai pastarąsis, pagalvojęs kiek laiko, atsisakė tai padaryti. Jis nujautė, kad dabartiniu laiku Lietuvos žmonės negalės turėti naujos nepriklausomybės, todel geriau pasilikti prie senosios.

Tas Buvo Reikalinga Padaryti

Pittsburgh, Pa. — Daugiau negu 10,000 šeimynų tapo iškraustyta, 1364 namai, vienuolika bažnyčių, penkios mokyklos, du vienuolynai sugriauta Homestead, Pa., netoli Pittsburgho. Šioje vietoje bus pastatyta $75,000,000 amunicijos dirbtuvė.

Nenorėjo Groti Bolševikų Himno

Londono radio stotis kasdiena grodavo himnus tų šalių, kurios kovoja prieš Hitlerį. Kai reikėjo groti bolševikų himną, tai stotis griežtai atsisakė. Dabar jokio himno nebėra.

Vaizdai Nuimti Gardine —O Garsina Minską

Amerikiečių spaudoj tilpo paveikslai neva iš sunaikinto Minsko. Vidury gatvės matytis streetkaris. Bet Minske tokių dalykų, kaip tramvajus niekad nėra buvę. Tie vaizdai nuimti Gardine, palei Nemuno krantų. Reiškia—įvyko klaida.

Legenda Apie Gėles

Senovės graikų legenda tikrina, jog kuomet meilės deivė Venus skubinosi pasimatyti su Adonis, ji susižeidė koją. Kraujas apleistė šalimais buvusį krumą ir iš jo pradėjo augti raudona rožė. Nuo to laiko rožė yra skaitoma meilės simboliu.

SABOTAŽNINKŲ MOKYKLA RAUDONOJ SOSTINĖJ

Apie Šnipų ir Sabotažo Mokyklą – Lenino Universitetą

Maskvos mokykla, kurioje mokomi amerikiečiai komunizmo ir kėlimui revoliucijos Jungtinėse Valstijose.

Pačiame Maskvos centre stovi milžiniško didumo pastatai — budinkai, žinomi kaipo tarptautinis Lenino Universitetas. Čia mokomi amerikiečiai ir europiečiai griauti senąją pasaulio tvarką, organizuoti streikus, sabotažuoti industrijas ir kelti revoliucijas.

Panašias mokyklas sovietų agentai įkurė visose pasaulio dalyse. Tas viskas slepiasi už Rusijos Akademijos storų sienų. Mokyklos lankymas privačiams žmoniems, taip kaip ir pats Kremlius, griežtai draudžiamas.

Per pastaruosius dvidešimts metų kvotimus išlaikė nemažas skaitlius ir amerikiečių. Stalino militarinėj mokykloj sekmingai išlaikę kvotimus buvo siuntinėjami ekspertai po visas šalis, organizavimui streikų, sabotažavimui politinės ir ekonominės veiklos. Tie studentai, sugrįžę Amerikon, pasislėpė po pritekstu gelbėti darbininkų klasę iš kapitalistų vergijos, užsiėmė revoliucine veikla.

Tarpe tų diplomuotų sabotažninkų yra sekanti: C. Hathaway, iš Miniapolio mašinistas, kuris tapo partijos viršininku New Yorke, kaipo "Daily Worker" redaktorius. C. Krumbein, nuteisas 18 mėnesių kalėti už falsifikavimą pasų; jis dabar yra šefu komunistų partijos. J. Zack Darbo Unijos specialis vadas pieti nėj ir šiaurės Amerikoj. M. Childs GPU sargas, kuris vėliau tapo komunistų vadu Chicagoj ir apielinkėje. B. Gold, kuriam Maskvos Akademijos diplomas suteikė progos tapti tarptautinės kailių išdirbystės unijos prezidentu, sovietų komradų tituluojamu raudonuoju profesorium, dabartiniu "Daily Worker" redaktoriumi.

Kai kurie diplomuoti komradai pakliuvo į pinkles ir partija juos prašalino. Tuli slapstosi, kaip žvirbliai kanapėse vanago užpulti, arba visai išnyko nepalikdami nei pėdsako. Bet dauguma Lenino moksleivių ir dabartiniu momentu varo pragaištingą propogandos darbą, nežiurint to, kad rusų misija vieši Washingtone prašydama pagelbos.

Amerika dar ir dabar nesupranta, kad tikrieji penktosios kolonos vadai nėra koki tai nuskurėliai, nuo Union aikštės rėksniai, kaip Mizaros, Bimbos, Andriuliai, Pruseikos, siurbos, kurie moka tik rėkti, koliotis ir žalius rugius nupiauti. Tituluoti penktosios kolonos diplomatai nėra koki tai paprasti šnipeliai (stool pigeons) kurie pėsti keliauja į Washingtoną su protestais prieš valdžią, kam teikė paramą Britanijai, prieš Hitlerį. Amerika iki šiai dienai nežino, kad turi reikalą su augštai lavintais armijos oficiozais, kurie slapta turi suorganizuotas savo kariuomenes, jų diktatorių įsakymu bile momentu gali pulti šią šalį, nereikalaujant parašiutų nusileisti už kariaujančių linijų, nes jie čia senai įleidę savo šaknis, laukia tik progos išbandyti savo aparatą..

Hitlerio Ausland Institutas Berlyne yra imitacija Stalino Lenino Universiteto Maskvoj. Abidvi tos mokyklos moko tos pačios metodos ir taktikos, kurioj naudojama kodai, palsifikuojama pasportai, mainomos pavardės, terarizuojamos tautos, spiriami darbininkai prie kėlimo streikų ir pan.

Fanatiškas atsidavimas revoliucijai ir šnipinėjimui, įkvėptas per porą metų padaro juos tikromis komunizmo davatkomis. Musų lietuviški bolševikai seka tik paskui Stalino ir Hitlerio auklėtinius; jie niekur toliau nuo grandstryčio nenueina, bet visvien nori imponuoti, kad ir jie aria, kaip ta musė ant jaučio rago.

— **A. B. Strimaitis.**

Kanada turi didžiausius platinum laukus, kuri yra brangesnė ir už auksą.

Visam pasauly yra 26 garsus kriokliai (vandens puolimai).

$20 iki $40 Sutaupysit Pirkdami Dabar ŠILDOMĄ PEČIŲ

PROGRESS KRAUTUVĖJE

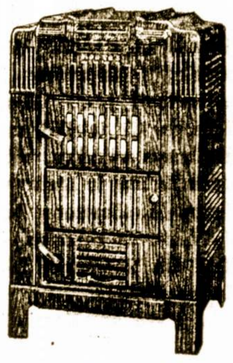

• Progress Krautuvėj rasite didžiausį pasirinkimą naujausių madų, geriausių išdirbysčių visokių šildytuvų.

Del Kurinimo Alyva ir Kitokiu Kuru

ŠIĄ SAVAITĘ SIULOM UŽ SPECIALIAI MAŽAS KAINAS

Šimtai Pasirinkimui

• Aliejum kurenami šidytuvai uo
$29.50 iki $90.00

• Anglim ir malkom kurenami nuo
$12.50 iki $75.00

• Kombinuoti GESUI IR ANGLIM PEČIAI
$165. verti po $118.

DIDELĖ NUOLAIDA UŽ SENĄ PEČIŲ MAINANT ANT NAUJO

LENGVUS IŠMOKĖJIMAI

PROGRESS FURNITURE CO
3222-26 S. Halsted St.
Netoli 32-ros Gatvės
CHICAGO
Tel. VICtory 4226

Amerikos Ukrainiečiai Nepatenkinti

New York.—Priskirimas Rytų Galicijos su miestu Lvovu prie okupuotos Lenkijos užpykino Amerikoj gyvenančius ukrainiečius. Jie tikėjos, jog tam kraštui bus suteikta atskira administracija. Hitleris, matyt, nepaiso apie Ukrainos atstatymą. Jam rupi tik pasigrobimai.

Londone dabar 'betuojama' 1000 prieš 1, kad Washingtoną vokiečiai nebombardų os.

MARGUTIS
"DIENŽODIS" LEIDŽIAMAS NUO 11 BALADŽIO, 1932
1450 Kil. — 10-TI METAI
WHFC
Sekmadieniais—1 val. popiet
Darbo Dienomis—9:30 v. v.
• PENKTADIENIAIS
• ŠEŠTADIENIAIS
7 val. vakare

NAMŲ STATYTOJAS – Kontraktorius

Parupinu paskolas naujų namų budavojimui; remontuoju namus ir krautuvių frontus. Musų darbas yra garantuotas.
Jei norite pastatyti namą ar pagerinti esamą, kreipkitės prie musų ir gausite patarimus veltui.
GEO. BORCHERT
Lietuvis Kontraktorius
6539 So. Ashland Ave.

VICTOR BAGDONAS
LOCAL & LONG DISTANCE MOVING
Perkraustom forničius, pianus ir visokius rakandus bei štorus. Vežam į farmas ir kitus miestus. Žema kaina. Musų Darbas garantuotas. Taipgi pristatom anglis į visas miesto dalis.
3212 So. Halsted Street
Šaukit Tel. VICtory 0066

M. J. KIRAS
Home Builders Real Estate
NOTARY PUBLIC
INSURANCE OF ALL KINDS

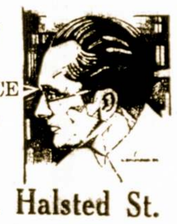

3251 So. Halsted St.

Traukinys Sužeidė St. Kubą

Roselandietis, Steve Kubas, 10812 S. State St. važiuodamas automobiliu nepastebėjo ateinančio traukinio, kuris sužeidė jį ir apdaužė mašiną. St. Kubas yra 26 metų amžiaus.

Tokio.—Užsienių ministerijos atstovas pareiškė, jog japonai nepageidauja, kad Amerikos orlaiviai butų vežami į Vladivostoką, nes jie vėliau gali buti nukreipti prieš japonus.

AUTOMOBILISTŲ ATYDAI!
Kuomet Jusų Automobilis Netvarkoj Kreipkitės Prie
A. Kielos
3613 S. Halsted St.
Jis Taiso Motorus, Brakes (stabdžius), Fenderius ištaiso ir suveldina (suvirina), maliavoja ir atlieka visus kitus taisymo darbus.
KAINA PRIEINAMA
Darbas Garantuotas

Jei Insurance Reik, Pas Vileišį Eik!
The Prudential Ins. Co. of America
Dr. Petras Vileišis, Atstovas
Office:
175 W. JACKSON BLVD.
SUITE A-1820
Home Office: Newark, N. J.
Residencija:
4432 So. California Avenue
Tel. Lafayette 0771

NAMŲ STATYMO KONTRAKTORIUS

STATOM VISOKIOS RUŠIES NAMUS—
DIDELIUS IR MAŽUS.
Turime 18 Metų Patyrimą Namų Statymo Bizny.
Kreipkitės Prie Musų Del Apskaitliavimų ir Kitokių Informacijų.
B. R. PIETKIEWICZ & CO.
CONTRACTORS
REAL ESTATE
2608 W. 47th Street
Telephone 1083

Leo Norkus, Jr.
AMBROSIA & NECTAR
Beer Distributor

GERKIT TIK GERĄ ALŲ, padarytą Chicagoj. Visi geria ir mėgsta AMBROSIA ALŲ, bet, prie to, išdirbėjai nusprendė padirbti dar geresnį alų, kurį užvardino—NECTAR. Šis Alus yra pagamintas iš importuotų pirmos rūšies produktų.
Urmo (Wholesale) kainomis pristato į alines ir kitas įstaigas. Visuomet kreipkitės pas NORKŲ kur gausite greitą ir teisingą patarnavimą.
2259 W. Cermak Rd. **Tel. Monroe 0808**

Chicagoje

Teisėjas J. Zuris Buvo Aplankęs Bostoną

"Sandaros" redakcija gavo iš teisėjo J. T. Zurio atvirutę, kurioje jis praneša, jog važinėdamas atostogų laiku, jis aplankė ir Bostono lietuvius. Pastarieji labai draugingi ir padarė į jį gerą įspudį. Iš savo kelionės teisėjas žada sugrįžti apie pabaigą šio mėnesio.

Parašė Naują Dainą

Komp. A. Pocius atgaivino seną ir populiarią lietuvių daina "Sudiev, Kvietkeli Tu Brangiausias", parašydamas jai naują, skambią meliodiją, kurią galės dainuoti solistai ir choras.

Ruošiasi Vestuvėms Ir Musų Žinoma Šokėja P-lė Veda Powell

Pradžioj ateinančio mėnesio į moterystės stoną įžengia ir žinoma lietuvaitė šokėja p-lė Veda Powell, kuri pasirodydavo veik kiekvienam žymesniam Sandaros parengime. Jos išrinktasis yra Juozas Ben gaila, 3264 S. Morgan St. Vedos tėvai, p.p. Aleksa ir Frances Budreckai gyvena 1723 W. 33rd Place.

P-no J. Shulmistro Nuomonė

Jaunas lietuvis real-estate agentas, kurio ofisas yra 4016 S. Archer Ave. pareiškė, jog pastaruoju laiku žmonės pradėjo smarkiai pirkti namus. Lietuviai mat nori turėti savo namus ir tiek.

Sandaros Namo Fondui Aukavo – $5.00

Šiomis dienomis iš Brooklyno atėjo $5. auka Sandaros Namo Fondui. Ją paskyrė vietinė sandariečių kuopa, savo susirinkime, rugpiučio 14 dieną. Už tą paramą tariame širdingą ačiu!

Pamatyti Californijos

Aptiekoriaus Pr. Poškos duktė Sofija savo trijų savaičių atostogas žada praleisti kelionėje iš Chicagos į Californiją ir atgal. P-lė Sofija Poška taip gi yra registruota aptiekorė.

Pirmutinis Lietuvių "Movie" Teatras Amerikoj

1911 metais Chicagoje įsisteigė tur but pirmutinis lietuvių krutamų paveikslų teatras Amerikoj. Jis buvo užvardintas "Lithuania" ir gyvavo 3214 S. Halsetd St. Teatro steigėjais ir savininkais buvo Dr. J. Kulis ir aptiekorius Justinas Kulis. Paskiau jie perleido kitiem dviem savo broliam — Jonui ir Petrui.

Ši įstaiga gyvavo apie metus laiko. Joje buvo apie 300 vietų. Kai A. Olszewskis sumanė statyti kitą teatrą—Mildą, tai pp. Kuliai pardavė savąjį, neblogai uždirbdami. To "movies" jau seniai nebėra, bet prie įėjimo iki šiam laikui užsiliko šalygatvy didelis, išlietas parašas "Lithuania".

Sandariečių Susirinkimas Šiam Pirmadieny

Sandaros kuopų atstovai prašomi susirinkti šiam pirmadieny, rugpiučio 26 dieną į svarbų susirinkimą, pasitarti apie tolesnę musų darbuotę. Pradžia lygiai 8 val. vakare.

—J. Parkauskas,
ALTS. 25 kp. Sekr.

P-nas C. P. Kal Taip Lengvai Nenusileisiąs

Chicagos miesto advokato padėjėjas p. C. P. Kal veseęs toliau "faitą" prieš netinkamą politinę mašiną jo 13 Wardoj, Marquette Parke. Kaip žinome, pradžioj šios savaitės, atvykus prie savo garadžiaus vėlai vakare, jį užpuolė du mušeikos ir smarkiai sumušė. Vieną jis pažinęs kaipo politikieriaus Flynn pasekėją.

Adv. C. P. Kal yra žinomas kaipo demokratų partijos darbuotojas lietuvių tarpe.

Dr. St. Jakobs į Moterystės Stoną

Dr. St. Jakobs, kurio dentisterijos ofisas yra 2201 W. Cermak Road, rugsėjo mėnesio 6 dieną, įžengs į moterystės stoną su p-le Dorothy Eudeikis.

— Ką daro škotas suradęs šliubinį žiedą?

— Tuojau apsiveda kitą pačią.

Sandaros Namo Fondo Piknikas Ivyks Sekmadieny, Rugpiučio 31, Lepos Darže

Aplankykite Sandaros Namo Fondo Pikniką Sekmad. Rugpiučio 31

Jus Lauks Geros Vaišės, Muzika ir Pasilinksminimas

Sekmadieny, rugpiučio 31 dieną, atvykite tamstos į Leppos daržą, kuris yra prie 82 gatvės ir Kean Ave., priešais Tautiškas Kapines. Tai bus musų balius po atviru dangum Šeimininkės pagamins skanių valgių, o prie geros lietuviškos muzikos galėsite pasišokti. Šį išvažiavimą rengia Sandaros Namo Fondas.

Mes užtikrinam, jog geresnės vietos praleisti sekmadienio popietį jus nerasit. Čia bus jusų draugų, pažįstamų, su kuriais retai tesusitinkat. Todėl atvažiuokit anksčiau, kad turėtumet daugiau progų pasilinksminti ir pasigerėti žaliuojančia gamta. Kiekvienas bus širdingai priimtas!

Rengimo Komisija.

P-nai P. Condratai Grįžo iš Tennessee

Išbuvęs tris savaites Tennessee valstijoj, didelėj savo švogerio p. Sakalo farmoj, fotografas P. Condratas su savo žmona ir dviem dukrelėm — Akordele ir Narcisa grįžo į Chicagą. Jiems išvažiavus, fotografijos studiją, 420 W. 63 St. prižiurėjo p-ni P. Lucas.

Prez. A. Smetona Atvyksta Chicagon

Šiam sekmadieny, prez. A. Smetona aplankys Chicagą ir kalbės "Margučio" piknike apie organizavimą pašalpos nukentėjusiai Lietuvai. Neseniai tuo pat reikalu jis buvo nuvažiavęs į Washigtoną.

Lietuviškas laikraštis yra geriausias jusų draugas, todėl bukite nuolatiniu jo skaitytoju!

Rytoj Ivyks Margučio Piknikas

Visi Traukite į Didelį Margučio Pikniką Riverview Parke

Kalbės Prez. A. Smetona; Daug Kitų Žymių Svečių

Rytoj tukstančiai lietuvių susirinks į Riverview Parką pasisvečiuoti pas "Marguti." Jie čia ne tik pasilinksmins ir pasiklausys muzikos, bet turės progos išgirsti ir Lietuvos prezidentą A. Smetoną kalbant apie Lietuvos reikalus. Jį pakvietė čia Nacionalis Lietuvos Šelpimo Fondas.

Taigi visi kviečiami atsilankyti į "Margučio" šventę, kuri bus turininga kiekvienu atžvilgiu. Jauniems ir suaugusiems čia užtektinai bus progų pasilinksminti.

ALGIRDAS NORMANT LAIMĖJO "STALIORYSTĖS" PRIZĄ.

Dr. A. Normanto sunus Algirdas, 13 metų, Valentine Boys Club lavinosi visus metus kaip išdirbinėti iš medžio visokius dalykus. Jam taip gerai sekėsi, kad šiomis dienomis jis gavo pirmą prizą ir dovaną — dėžę įrankių. Kiti atsižymėję lietuviai yra Leo Navickas, 14 metų, 3350 So. Emerald Ave. ir Pranas Sipinskas, 12 metų, 3428 S. Lituanica Ave.

P-nas A. Kasper Išvyko į Springfield, Ill.

Dariaus-Girėno Legionierių Posto komandierius p. A. Kasper išvyko kaipo delegatas į Illinois valstijos legiono konvenciją, Springfield, Ill.

Teko nugirsti, jog Dariaus-Girėno postas ateinančiais metais žada statyti naują namą, šalimais dabartinio. Jame tilpsęs kliubas ir gyvenami kambariai neturtingiems nariams.

ATVIRKŠČIAI ŽIURINT...

Vienas laikraštis parašė tokį dalyką: "Leidimus atims, jei važiuos virš 40 mylių".

Kadangi tokios aukštuvos, virš 40 mylių, dar niekas nepasiekė, tai gąsdinimas visai bereikalingas.

Musų bolševikai sudarė sau naują himną, kuris skamba sekančiai:

Iš nazių „Ostlandą" vaduosim,
Per Halsted strytą eidami.
Ir Stalinui jį atiduosim,
Kolchozus naujus steigdami.

Laisvos Lietuvos mums nereikia;
Globoja ją Maskvos sparnai!
Te Stalinas palaimą teikia,
Tiems, kurie liko jo tarnais!

Šis himnas, kaip girdėjau, bus giedamas bolševikų konferencijoj šiam sekmadieny. Chorvedžiu busiąs Dr. Graičunas.

Lietuvių Chamber of Commerce jau kelinta savaitę kalba per radio ir rašo laikraščiuose apie reikalingumą paremti savuosius biznierius.

Rezultatai to visko yra neblogi. Jau keli svetimtaučiai pasiskelbė esą "lietuvių kilmės".

Teko girdėti nusiskundimų, kad musiškiai išleidžia daug pinigų pramogoms, pasipuošimui ir gėrimams, bet nieko neaukauja Lietuvos reikalams.

Nusiskundimai nėra pamatuoti. Apie Lietuvą mes pakalbam, pasiginčijam, o ar to dar neužtenka? Paversk į pinigą tą laiką bei energiją ir turėsi milionus! — **Klumpis.**

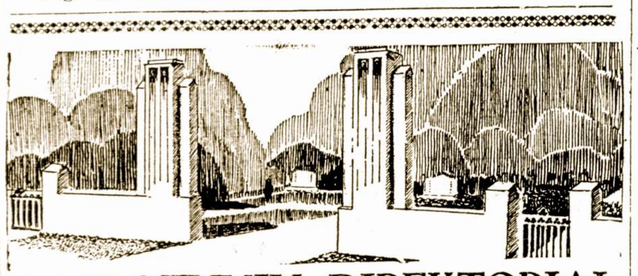

LAIDOTUVIŲ DIREKTORIAI
— NARIAI —
CHICAGOS IR CICEROS LIETUVIŲ LAIDOTUVIŲ DIREKTORIŲ ASSOCIACIJOS

Ambulancų Patarnavimas Dieną ir Naktį
Turime Koplyčias Visose Miesto Dalyse

ANTHONY B. PETKUS
6812 So. Western Ave. Phone GROvehill 0142
1410 So. 49th Court, Cicero Phone Cicero 2109

A. M. PHILLIPS
3307 So. Lituanica Avenue YARds 4908

ALBERT V. PETKUS
4704 So. Western Ave. Phone Lafayette 8024

J. J. ZOLP
1646 West 46th Street Phone Yards 0781-0782

LACHAWICZ IR SUNUS
2314 West 23rd Place Phone CANal 2515
SKYRIUS: 42-44 East 108th St. Phone Pullman 1270

P. J. RIDIKAS
3354 S. HALSTED ST. 710 WEST 18TH ST.
VISI TELEFONAI: YARds 1419

J. LULEVIČIUS
4348 So. California Ave. Phone Lafayette 3572

S. P. MAŽEIKA
3319 So. Lituanica Ave. Phone Yards 1138

LAIDOTUVIŲ DIREKTORIUS
John F. Eudeikis
SENIAUSIA IR DIDŽIAUSIA LAIDOTUVIŲ ĮSTAIGA
AMBULANCE
DIENĄ IR NAKTĮ
Visi Tel. Yards 1741-1742
4605-07 So. Hermitage Ave.
4447 South Fairfield Ave.
Tel. LAFayette 0727
DYKAI Koplyčios visose Chicagos dalyse

Klausykite musų radio programus Antradienio ir Šeštadienio rytais, 10:00 val. ryte, iš W.H.I.P. Stoties (1480-K) su Povilu Šaltimieru

ATVIRKŠČIAI ŽIURINT...

Dr. Margeris
3325 S. Halsted St.
Valandos: nuo 10 r. ik. 2 po pietų ir nuo 6 iki 8 vakaro.
Šventadieniais tik susitarus
Phone YARds 7299

Dr. Agnes L. Karwoski
PHYSICIAN AND SURGEON
MOTERŲ IR VAIKŲ LIGŲ SPECIALISTĖ
2100 West 35th Street
Ofiso valandos: iš ryto 10-12; Popiet: 2-4 ir 7-9 vakare.
Telefonas: Ofiso Virginia 3355
Namų Yards 2161

Ed. W. Baks
REAL ESTATE — LOANS
Insurance and Builderis
Esu šiame biznyje 20 metų. Pagelbėju gauti visokias paskolas; statau namus, mainau juos ir parduodu.
Visais real estate reikalais kreipkitės į
Ed. W. Baks
4472 Archer Ave.
Tel. Virginia 1109
CHICAGO, ILL.

Phone Calumet 7358
DR. M. ZILVITIS
DENTISTAS
3243 South Halsted Street

Tel. Yards 3557
DR. J. MOCKUS
LIETUVIS DENTISTAS
3401 So. Halsted St. Chicago
Hours: 9-12 2-5 6:30 to 8:30
No Office Hours Wednesday

LIETUVIAI DAKTARAI
AMERIKOS LIETUVIŲ DAKTARŲ DRAUGIJOS NARIAI

Tel. YARds 3146
VALANDOS: Nuo 11 iki 12, 2 iki 4 ir 7 iki 9
Pirmadieniai: 2 iki 4 ir 7 iki 9
Šventadieniai: 11 iki 12
Dr. V. A. Šimkus
GYDYTOJAS ir CHIRURGAS
ir Akinius Pritaiko
3343 S. HALSTED ST.

Dr. J. J. Simkus
DENTIST
1821 So. Halsted Street
Canal 0257
Tues., Thurs., Fri.
6322 So. Western Ave.
Mon., Wed., Sat.
Hemlock 611[illegible]
CHICAGO, ILL.

Tel. Pullman 1193 ir 8277
I. E. MAKARAS M. D.
GYDYTOJAS ir CHIRURGAS
10758 So. Michigan Ave.
ROSELAND-CHICAGO, ILL.

Victory 1522
DR. J. KULIS
Valandos:
9 iki 12 a.m.—6 iki 9 p.m.
LIETUVIS GYDYTOJAS IR CHIRURGAS
3259 So. Halsted St. Chicago

Ofiso Tel. Victory 3687
DR. J. P. POSKA
GYDYTOJAS IR CHIRURGAS
3133 S. Halsted St. Chicago
Ofiso valandos:
Nuo 9 iki 12 dieną ir — 7 iki 9 vak
Išskyrus Antr-nio ir Ketvirt. vak
Rez. 6504 So. Artesian Avenue
Telefonas Hemlock 2374
Res. valandos: 3 iki 6 vakare
Antradieniais ir Šešt. 3 iki 9 vak

Tel. Canal 0257
Dr. P. Z. Zalatoris
GYDYTOJAS IR CHIRURGAS
Ofiso valandos:
10:30 iki 12 val. rytais
1 iki 3 val. po pietų
6 iki 9 val. vakarais.
Sekmadieniais: 9 iki 12 val. rytais
Ofisas:
1821 So. Halsted Street
Telefonas Canal 0257
Residencija:
6600 So. Artesian Avenue
Telefonas Prospect 6659

Phone REPublic 2266
Dr. K. Drangelis
DENTISTAS
2403 West 63rd Street
Kampas 63rd ir Western Ave.

Phone Canal 6122
DR. S. BIEŽIS
GYDYTOJAS ir CHIRURGAS
2201 W. 22nd Street
CHICAGO, ILL.
Ofiso valandos: nuo 1—3 ir 7—8
Seredomis ir Nedėl. pagal sutartį
Rez. 6631 So. Californija Avenue
Telefonas Republic 7868

YARds 4787
DR. STRIKOL'IS
GYDYTOJAS ir CHIRURGAS
Ofisas: 4645 So. Ashland Avenue
Ofiso valandos:
Nuo 2 iki 4 ir nuo 6 iki 8 val. vak
Nedėliomis pagal sutartį.
Namų Tel: Prospect 1930

Phone VICtory 2514
Dr. A. J. Zimontas
Seniausias Lietuvis
DENTISTAS
3252 So. Halsted St.

YARds 2246
DR. C. Z. VEZEL'IS
DENTISTAS
4645 So. Ashland Ave.
arti 47th Street
Valandos nuo 9 iki 8 vakare
Seredoj pagal sutartį.

Phone YARds 5921
Rez. Tel. KENwood 5107
DR. BERTASH
756 W. 35th Street
Cor. of 35th and Halsted Sts.
Ofiso valandos nuo 1-3; 6:30-8 vak
Nedėldieniais pagal sutartį.

Phone Hemlock 2061
Dr. Joseph Kella
Dentistas
6558 So. Western Ave., Chicago
Valandos nuo 9 iki 8 vakare
Nedėliomis pagal sutartį

| ADVOKATAI |

VYTAUTAS TARUTIS
— ADVOKATAS —
3133 So. Halsted Street
Tel. CALumet 6877
Val. 11—2 dieną ir 4—8 vakaro
134 N. La Salle Street
Room 2014 Tel. STAte 7572
3149 So. Halsted Street
Tel. VICtory 2679

Phone Central 1824
A. A. SLAKIS
LIETUVIS ADVOKATAS
7 South Dearborn Street
Kambarys 1230
Chicago, Illinois
Res. Tel. Hyde Park 3395

Phone Boulevard 3697
LEON S. MIKELONS
LIETUVIS ADVOKATAS
3317 So. Halsted St.
Chicago, Illnois

OLIS IR VASALLE
ADVOKATAI
134 No. La Salle St., Suite 1308
Vakarais tik Ketvirtadieniais
3252 So. Halsted St.
Tel. Calumet 6945

JOHN B. BORDEN
LIETUVIS ADVOKATAS
2201 W. Cermak Road (W. 22 St.)
Ofiso valandos: Kasdien nuo 9 iki 5
Vakarais: Panedėlio, Seredos ir Pėtnyčios 6 iki 9
Telefonas Canal 1175
Namai: 6459 S. Rockwell St.
Telefonas Republic 9600