SANDARA

THE LEAGUE

LITHUANIAN NEWSPAPER

SANDARA
Published by the Lithuanian National League of America
Consisting of 100 Branches Located in all Principal Cities of the United States
MAIN OFFICE
840 W. 33rd St., Chicago, Ill.
Yards 4789

METAI XXVIII — PENKTADIENIS, RUGSĖJO- No. 39—September 19 — No. 39

Gruožai

Rašo V. G.

HITLERIO SEKRETORĖ BAIKALAS IR BARNAULAS "IŠGRIZUOTI" MAŠINĄ

Jus tur but dar negirdėjote, jog Hitlerio privatinė sekretorė yra lenkė, Wanda Daranowska. Ji gyvena, kaip ir pats nazių vadas — traukiny, susidedančiam iš 6 vagonų. Tas traukinys važinėja iš vienos vietos į kitą, saugojamas orlaivių ir priešlėktuvinių kanuolių.

Wanda Daranowska yra jauna ir gabi mergaitė. Ji verčia į vokiečių kalbą Maskvos radio pranešimus ir surašo Hitlerio įsakymus. Prieš ketvertą metų, Hitleris artimai draugavo su lenkų artiste Pola Negri.

— § —

Iš Sibiro, aplinkiniais keliais atėjo pranešimas, jog ten pasimirė ištremtasai Lietuvos premiero pavaduotojas K. Bizauskas. Tukstančių mylių vargingiausia kelionė ir baisios gyvenimo sąlygos Rusijoj užbaigė jo dienas. K. Bizauskas buvo 50 metų amžiaus. Savo laiku jis atstovavo Lietuvą Washingtone, Londone, Rygoj ir panašiai.

—§—

Mes skundžiamės, kad šian dien maistas labai brangus. Bet pažiurėkime kokia buvo brangenybė Hangtown, Cal. laike taip vadinamo "gold rush", 1850 metais, kai visi važiavo ieškoti aukso. Pakenčiami pietus kainavo tris dolerius; sandvichius — vienas doleris; maltos mėsos lėkštė — pusantro dolerio. Ir niekas tuomet nesiskundė, nes turėjo užtektinai aukso.

— § —

Viename savo referate prof. K. Pakštas pareiškė, jog didžiausias šiandieninio momento tikslas yra suvienyti lietuvių pastangas su kitomis del nepriklausomybės kovojančiomis tautelėmis. Geras sumanymas, tačiau pirma negu jungtis su kitais, patiems lietuviams reiktų sudaryti kokį nors vienijantį centrą. Kitaip niekas su mumis nesiskaitys.

— § —

Šiomis dienomis teisėjas J. T. Zuris turėjo išklausyti keistoką bylą. Vienas legionierius iš Mason City, Iowa važiavo į Amerikos Legiono konvenciją Malwaukee, Wis. Per klaidą jis pateko Chicagoje ir čia pradėjo smarkiai užti, kaip tikras legionierius suvažiavimo metu. Policija jį areštavo. Teisėjas J. T. Zuris, išklausęs jo pasiaiškinimų, liepė jam keliauti į Milwaukee, kur daugiau yra jo "komerodų".

— § —

Rusijos caro valdžia pirmiau tremdavo lietuvius kur nors arti Baikalo ežero ir tas vardas įsismeigė į musų visų atmintį. Dabar teks prisiminti kitą vardą — Barnaul apielinkę, kur raudonieji sugrudo šimtus tukstančių išvežtų iš Lietuvos žmonių. Jei kuriems pasiseks grįžti į savo gimtinį kraštą, tie papasakos daug baisesnius dalykus, negu apie Baikalą.

— § —

Viena moteriškė, Mary Nelson, iš Toledo, Ohio, pranešė policijai, kad jos 21 metų duktė pabėgusi su kaimyno 15 metų sunumi ir ji labai bijanti, kad jos dukrelei neatsitiktų kas nors blogo. Policija pažadėjo surasti dingusius. Ieškoti ilgai nereikėjo. "Dingusieji" patys sugrįžo anksti rytmetį, praleidę užtektinai laiko pas pažįsamus "parėje."

— § —

Šiam ketvirtadieny, Chicago je įvyksta vietinių sandarietių pasitarimas Lietuvos reikalais ir sykiu vakarienė. Kas bus joje svarstyta ir kas nutarta, sužinosite iš sekančios "Sandaros" laidos. Nuo savęs aš pridedu, jog dabar yra laikas į viską pažiurėti rimčiau ir atsiraičius rankoves imtis darbo. Turime "išgrizuoti" savo mašiną ir mes, nes ji greitu laiku bus reikalinga paleisti visu greitumu.

Naziai Varo Lietuvius i Priverstino Darbo Batalionus

Svarbesni Pasaulio Ivykiai

Neramumai Okupuotose Kraštuose

Kroatų sostinėj Zagrebe, italai sušaudė penkius asmenius už "sabotažą." Serbijoj plačiai veikia sukilėliai. Paryžiuje uždrausta žmonėms vaikščioti mieste nakties metu. Belgijoj, Norvegijoj ir Holandijoj naziai kasdien nuteisia po kelius asmenius mirčiai už pasipriešiimą.

Ir Estija Įtraukta Į "Ostlandą"

Helsinkai. — Šiomis dienomis ir visa Estija tapo prijungta prie vokiečių sukurto "Ostlando". Valdymo sistema įvesta toki pat, kaip ir kituose Baltijos kraštuose. Visą valdžią naziai pasilaiko savo rankose.

Mobilizacija Bulgarijoj

Ankara.—Atvykę iš Bulgarijos asmenys tikrina, jog ten yra paskelbta visuotina mobilizacija, greičiausiai prieš turkus.

A. Buividas Norėjo Kitą Išgelbėti, Bet Pats Nukentėjo

Chicago, Ill. Antanas Buividas, 1615 So. Union Ave. su dviem kitais lietuviais važiavo automobiliu. Staiga iš kampo išlindo žmogus. Nenorėdamas jo užgauti A. Buividas pasuko automobilių ir atsimušė į gatvekarį. A. Buividas tapo sužeistas; nukentėjo ir jo du pakeleiviai.

Buvęs Iranų Karo Frontas Per 4 Dienas

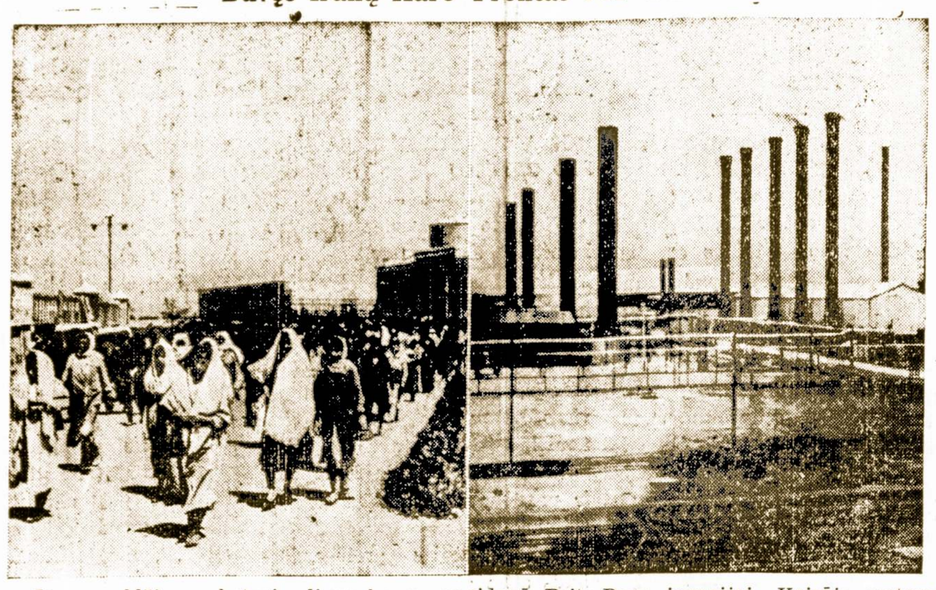

Iranų valdžia po keturių dienų kovos, pasidavė Britų-Rusų invazijai. Kairėje matome iranų industrijos miestą Tschalus ant kelio nuo sostinės Teheran link Kaspijos jurų. Dešinėj—Neidan i Naftun, iranų aliejaus prudas, skaitomas didžiausiu pasaulyje, kur buvo susispietę "Vokiečių Turistai."

Manė, Jog Po Mirties Jis Prisikels

Milwaukee.—Mirus Edwardui Waltruos, jo šeima neleido išvežti iš namų lavono per tris dienas, tvirtai tikėdami, kad po mirties jis prisikels. Tik policijos verčiama, šeimyna sutiko nugabenti į laidojimo įstaigą.

Už Nuvežimą į Bažnyčią

Leipcige, Vokietijoj, Taxi savininkas Chemnitz tapo nubaustas dviem mėnesiam kalėjimo už nuvežimą keturių lenkų į bažnyčią.

Esą, nevalia eikvoti gazolino vokiečių priešams.

Prof. J. Žilinskas Šešius Mėnesius Slapsties Nuo Bolševikų

Klaipėda.—Perėmus Kauno universitetą bolševikams, visiems profesoriams buvo įsakyta priimti Lenino-Stalino komunistines teorijas. Tačiau prof. J. Žilinskas pasiliko griežtu lietuviu ir nenorėjo pasiduoti. Tuomet raudonoji žvalgyba nusprendė jį areštuoti, bet jis laiku pabėgo.

Per šešius mėnesius, jis slapstiesi miškuose. Draugai atnešdavo jam drabužių ir maisto. Taip jis gyveno iki bolševikai tapo neišviti.

Ką Pareiškė Baltijos Kraštų Atstovai Londone

Padrąsinantis Anglų Valdžios Atsakymas

Gavome daugiau informacijų apie tą notą, kurią įteikė anglų vyriausybei Lietuvos, Latvijos ir Estijos atstovai. Ten buvo pasakyta, jog tų krašų gyventojai nesutiko su džiaugsmu nazių okupacijos. Jie tikėjos ir laukė tik nepriklausomybės. Anglų valdžia dabar turėtų pabrėžta, kad jis stoja už tų šalių nepriklausomybę, pasiremiant Rosevelto Churchill paskelbtais punktais.

Į tai anglų užsienių reikalų ministerijos nuolatinis sekretorius atsakė, jog kadangi toji šalis nesanti legaliai pripažinusi jokių Baltijos kraštų okupacijų, todėl nesą reikalo naujai ką nors skelbti. Laimėjusios karą demokratijos užtikrins laisvę visoms paverg toms tautoms.

Turi Pilnas Diplomatines Teises, Tik Negali Siųsti Slaptų Laiškų

Lietuvos, Latvijos ir Estijos ministerius anglų valdžia skaito pilnateisiais atstovais ir jie turi visas diplomatines privilegijas. Tik viename dalyke jie yra suvaržyti: jiems nevalia siuntinėti į užsienį slaptų, diplomatinių pakietų. Tas išaiškinama tuom, kad jų šalims atsidurus po okupacija, toks siuntimas yra beprasmis.

Kretingoj Neliko Nei Vieno Žydo

Gautais pranešimais Kretingoj ir Telšiuose nebeliko nei vieno žydo. Visi jie išbėgo į Sov. Rusiją.

VILNIUJE PILNA NAZIŲ KAREIVIŲ IR CIVILIŲ

Taip Atrodo Vilnius Po Vokiečių Okupacija.

Uždarė Aušros Vartų Koplyčią.

Stockholm. — Švedų laikraščio "Dagens Nyheter" korespondentas Gunnarson aplankęs Vilnių, prisiuntė tokį pranešimą:

Vilniaus mieste germanizacija eina greitu tempu. Kasdiena į Vilnių atvyksta daugiau vokiečių civilių gyventojų ir taip pat kariuomenės. Daugelis namų Vilniuje paversti į ligonines. Istorinis muziejus ir keletas universiteto namų pakeisti į karinius lazaretus. Namas, kuriame buvo mergaičių gimnazija, paskirtas lengviau sužeistiems karei viams.

Senoji miesto rotušė, Didžio joj gatvėj, kur pirmiau lietuviai buvo įsteigę istorinį muziejų, dabar ten yra vokiečų raudonąsis kryžius. Lietuvos banko rumai užimti vokiečių intendanturos ir Reichsbanko skyriaus.

Vokiečiai užėmė visus miesto hotelius: George, Palace, Europos ir Kontinental. Visas miesto gyvenimas eina vokiška tvarka. Bernadinų ir Botanikos soduose groja kasdiena kariška vokiečių orchestra. Čia taip pat įsisteigęs ir lietuvių teatras.

Laikinai tapo uždaryta ir Aušros Vartų koplyčia, nes vokiečių manymu, ją reikia remontuoti, nes kitaip nuvirsianti. Del tos pat priežasties uždaryta ir pati katedra. Visos geresnės valgyklos yra pavestos vokiečiams. Civiliams gyventojams nevalia vaikščioti gatvėmis nuo 9 val. vakare iki 5 val. iš ryto. Žmonės su baime laukia žiemos, nes truksta maisto ir kuro. Keletas aukštenių valdininkų, kurie nespėjo išbėgti, nusižudė Neries upėje.

NAZIAI IMA LIETUVIUS PRIVERSTINIEM DARBAM

Jie Bus Siunčiami Ir į Kitus Kraštus

Įvesti Nauji "Rekrutai"

Berlynas. — "Ostlando" komisaras Lohse paskelbė vokiečių valdžios įsakymą, kad visi Lietuvos gyventojai, net ir tie, kurie buvo pabėgę į Vokietiją, gali buti imami į priverstinus darbus, arba darbo batalionus. Tie buriai bus siunčiami ir už Lietuvos sienų. Atlyginimas nustatomas 2 vokiškos markės į dieną, arba 20 amerikoniškų sentų. Valgį ir drabužius aprupisianti valdžia.

Laukų Darbams Naudos Bolševikų Nelaisvius

Kauno radio stotis paskelbė visiems Lietuvos ukininkams, kad jeigu jiems truksta lauko darbams darbininkų, tai gali gauti bolševikų nelaisvių. Nelaisviams reiks duoti maistą ir mažą atlyginimą pinigais. Jei pareikalautų skaičius viršis dešimties, tai sykiu su jais bus pasiųstas ir sargybinis. Už mažiau atsakys pats ukininkas.

Ukininkai, tačiau taip yra išgąsdinti rusų, kad jie vargiai norės laikyti pas save tokius svečius.

RUSŲ ARMIJOS UKRAINOJ APSUPTOS, SUMAIŠYTOS

Didžioji Bolševikų Industrija Nazių Rankose

Gen. Budenny Armija Ištaškyta Dideliausiuose Plotuose

Londonas.—Nazių armijos, staigiu puolimu iš šiaurės ir pietų apsupo Kievo miestą ir visą gen. Budenny kariuomenę kuri buvo prie Dniepro upės. Situacija pasidarė labai kritinga. Rusams belieka tik trauktis be sustojimo, kiton pusėn Dono upės, arčiau Kaukazo, paliekant naziams visą didžiąją industriją, sukoncentruotą šiuose plotuose.

Vokiečiai pralaužė bolševikų linijas į šiaurę nuo Kievo ir pasileido į pietus. Kol rusai susigriebė, priešas jau buvo arti Azovos jurų. Krimo pusiausalis likosi atkirstas; raudonosios armijos sumaišytos. Nazių mechanizuotos dalys laksto bolševikų tarpe ir naikina kas papuolė.

Netekus amunicijos dirbtuvių, Sovietų Rusija atsiduria kritingoj padėty. Kad atsilaikyti nuo vokiečių reikalinga ištisi kalnai amunicijos, tankų, kulkosvaidžių, bombų ir pan. Jei jų užtektinai nebus, tuomet vokiečiams bus visur atdaras kelias. Anglija tuomi begalo susirupino ir skubinas prisiųsti pagelbą. Tą patį, beabėjo, darys ir Amerika.

Dalina Už Dyka Zuperį

Visiems Lietuvos ukininkams įsakyta apsėti kiekvieną pėdą dirbamos žemės ir nepalikti pudimų. Reikalingą trašoms zuperį išdalino veltui. Kas paliks neapsėtus laukus, arba tinkamai jų neprižiurės bus griežtai nubaustas.

Karas Rusijoj Nesustos Ir Žiemos Metu

Washingtonas. — Amerikos ekspertai spėja, jog ir atėjus žiemai naziai tęs savo puolimus prieš bolševikus. Tankams netrukdo sniegas, o sušalusi žemė yra tinkama judėjimui nechanizuotoms dalims ir net artilerijai. Hitleris neduos savo priešui atsikvėpti ir pasigaminti daugiau karo amunicijos.

Lenkai Bando Sulipdyti Naują Tarybą Londone

Buvusi lenkų nacionalė taryba perdaug triukšmavo del padarytos sutarties su rusais. Todėl prez. Raczkiewicz ją paleido ir dabar klijuoja naują. Bet vidujiniai kivirčiai nesibaigia. Dalykus supainiojo pranešimai iš Rusijos. Organizavimas lenkų armijos Rusijoj nevyksta del to, kad esanti ten lenkai jokiu budu nesutinka kariauti drauge su raudonaisiais.

Lenkų ministerių pirmininkas gen. Sikorski žada vykti į Maskvą ir perkalbėti savo tautiečius aprimti ir paklausyti savo valdžios. Tuli lenkai šaukia, jog kaip tik jie gausi ginklus, tai atsilygins bolševikams už padarytas skriaudas.

Vilniaus Žydų Padėtis

Londonas. — Veik visi Vilniaus žydai išsikraustė į priemiesčius, palikdami savo namus, krautuves ir sinagogas. Jie nori kuomažiausiai susitikti su naziais. Vėliau žydai bus suvaryti į vieną Ghetto, kuris steigiamas nuošaliau miesto, už geležinkelio linijos, vadinamam Naujamiesty.

SANDARA

LITHUANIAN THE LEAGUE NEWSPAPER

LITHUANIAN WEEKLY NEWSPAPER
Published Every Friday by the
LITHUANIAN NATIONAL LEAGUE of AMERICA

Editorial Office:
840 West 33rd St., Chicago Telephone Yards 4789

SUBSCRIPTION RATES:
In The United States per year $2.00
In Canada and All Foreign Countries per year $3.00

Entered as second class matter OCTOBER 25th, 1928, at the Post Office at Chicago, Illinois, under the ACT of MARCH 3, 1879.

Sandara yra Sąvaitinis Laikraštis, leidžiamas kas Penktadienis.
Sandara yra Organas Amerikos Lietuvių Tautinės Sandaros,
840 West 33rd St., Chicago, Illinois
UŽSAKYMO KAINA:
Suvienytose Valstijose metams $2.00
Užsienyje metams $3.00

Karas Gali Užsitęsti Dešimtį Metų

Nelengva buti pranašu šiais laikais. Kaž kodėl viskas įvyksta priešingai, negu buvo laukta. Ir musų spėliojimas, kad šis karas gali užsitęsti desėtką metų, yra tik spėliojimas, o daugiau nieko. Bet atidėjus į šalį nenumatytus siurprizus, paaiškėja vienas dalykas. Sovietų Rusija nazių neatlaikys. Ji gal suklups šią žiemą, o gal sekančią vasarą. Taigi vokiečių militarinė galybė nesubirės rytuose, ją reikės sutriuškinti kur kitur.

O kas gi tą padarys? Viena Anglija neįstengs. Reikalinga bus Amerikos pagelbos. Vienok žinovai tikrina, kad Amerika ir Anglija prisivis vokiečius amunicijos ir orlaivių gamyboje tik už dviejų metų. Reiškia tikrasis karas prasidės 1943 metais. O užsitęsti gali dar keletą metų.

Kas atsitiks per tą laiką su Europa, sunku įsivaizduoti. Badas jau dabar pasireiškia Belgijoj, Graikijoj, Italijoj, Lenkijoj ir kitose šalyse. Kuo tolyn, padėtis eis blogyn, iki žmonės tukstančiais ims kristi kaip musės. Hitlerio "naujoji tvarka" ir germanų rasės "globa" ant kitų tautų pavirs į bado šmėklą ir giltinę. Amerika pasiskubindama į pagelbą demokratijom su viskuom, ką ji turi pagreitins žmonių išsivadavimą ir išgelbės Europą nuo šiurpulingos katostrofos.

Reikalinga Mums Vieninga Akcija

Amerikos lietuvių spaudoj galima užtikti visokiausių kivirčių. Vieni jų yra apgailėtini, kiti šiaip sau juokingi, treti be jokios prasmės. Tulais atžvilgiais gal jie paįvairina musų gyvenimą ir suteikia protui gimnastikos, bet kiekvienam aišku, jog vien su ginčiais toli nenueisi.

Savo laiku buvo karštų polemikų del prez. A. Smetonos. Vieni įrodinėjo, kad jis nėra prezidentu, kiti tvirtino, kad yra. Karštis jau kiek išgaravo, bet kas žino, už kiek laiko gali iškilti nauji "fireworks". O tuom tarpu tikroji akcija Lietuvos vadavimui ir gelbėjimui vos, vos kruta. Nei Washingtonas, nei Londonas tos akcijos nemato ir nejunta.

Laikinai reikėtų užmiršti mažmožius ir privatines sąskaitas. Sustoję ant Lietuvos nepriklausomybės pamato galime veikti bendrai ir mums nekenks nei sroviniai, nei religiniai skirtumai. Tuom pat sykiu mums bus užtektinai laiko ir pajėgų rupintis savų organizacijų reikalais. Kai dirbsime Lietuvai platesniu užsimojimu, tuomet ir šimtatukstantinės Amerikos lietuvių masės greičiau išsijudins.

Paskutinis Lietuvos Ministerių Posėdis

Atsirado žmogus, kuris užrekordavo istorijai paskutinį Lietuvos ministerių posėdį, birželio 15 dieną, 1940 m., tai yra prieš pat bolševikų invaziją. Ministeriai susirinko pas respublikos prezidentą svarstyti Maskvos patiektą ultimatumą, kurio priėmimui buvo duota devynios valandos laiko.

Vieni suprato tikrąjį pavojų Lietuvai, kiti vis dar manė, jog bolševikai yra nors kiek žmoniški ir gyvų nepalaidos žemėje. Ministeriams besvarstant ir nepraėjus nustatytam ultimatume laikui, bolševikų kariuomenė, stovėjusi Lietuvoj, pradėjo žygiuoti į Kauną, o iš Rusijos pusės pasipylė kaip šarančiai raudonarmiečiai. Ministeriai išsiskirstė, o prezidentas ėmė ruoštis į užsienį. Tą patį vakarą į Kauną atskrido Dekanozovas, kuris paskelbė, kad naują "valdžią" jis pats sudarysiąs. Nepriklausoma Lietuva tapo užsmaugta neidmainingomis priemonėmis.

Kasdieniniai ir Visuomenės Reikalai

Nereikia sudedamos mašinos, kad surasti, jog tik žymi mažuma Amerikos lietuvių tiesioginiai dalyvauja įvairiuose musų kulturiniuose ir tautiniuose darbuose. Didžioji dalis laikosi pasyviai, žiuri ir klausosi ką kiti daro. Jos dar nepasiekė tautinė sąmonė ir pilietinių pareigų supratimas.

Kad tuos žmones nors kiek išjudinti ir įtraukti į tą kilnų judėjimą, už savo teisių gynimą ir už bendrą progresą, reikalinga juos traukti prie lietuviškų organizacijų, kalbinti kad skaitytų lietuviškus laikraščius ir šiuom tuom prisidėtų prie lietuviškų darbų. Neužtenka jak rupintis vien savo kasdieniniais reikalais; gyvenimas tuomet nebus pilnas ir įdomus.

Musų veikėjai privalo dalinai buti ir misionieriais. Lietuviško judėjimo plėtimą pradėkime, kad ir nuo platinimo savų laikraščių, kuris yra galingas įrankis kovoje su tautiniu apsnudimu. "Sandara" pašvenčia daug vietos visuomeniškiems ir tautos reikalams ne todėl, kad tas but laikraščiui pelninga, bet todėl, kad ji trokšta geresnės ateities lietuviam.

Dabar yra svarbus momentas. Kiekvienam veikėjui ir susipratusiam lietuviui pridera tapti ir organizatoriu ir laikraščio platintoju ir palaikytoju tautinio judėjimo. Tokie žmonės šiandie yra neatbutini, nes ant jų pečių remiasi dalinai Lietuvos ir dalinai išeivijos likimas.

APŽVALGA

PASIILGSTA SAVO TĖVYNĖS

Iš Klaipėdos gavome pranešimą, jog daugelis šio krašto gyventojų pradeda išsiilgti Lietuvos, net ir tie, kurie pirmiau kėlė visokius ergelius. Kaipo pavyzdį, paduodama vardų parinkimą naujagimiams. Daugelis klaipėdiečių krikština savo kudikius Juraite, Gintaru, Laimute ir pan.

Lietuviškos dvasios subruzdis jaučias ir Tilžėje, kur tebegyvena garsus rašytojas Vydunas. Nazių pastangos ištautinti lietuvių likučius, neina taip jau sklandžiai.

LLOYD GEORGE APIE LENKUS

I. Paderewski ruošėsi keliauti į Lenkiją užimti ministerių pirmininko vietą. Sutikęs jį Paryžiuje pradžioj 1919 metų Lloyd George štai ką pasakė:

"Taigi važiuok Tamsta, jei manai, kad galėsi į savo tauteičių galvas įsprausti nors trupučiuką senso ir harmonijos."

Lloyd George žinojo ką kalba. Išbuvęs Lenkijoj metus laiko, Paderewskis išbėgo, pri siekęs niekad daugiau į ją negrįžti.

GINA SAVO INTERESUS

Į anglų informacijos biurą Londone ateina žmonės su visokiais prašymais. Štai neseniai atvyko vienas asmuo, kuris išsitraukęs Italijos žemlapį ima pasakoti: "Susimildami, paprašykit savo lakunų, kad jie nebombarduotų šios vietos prie Neapolio, nes čia yra mano graži ir brangi vila."

Kitas asmuo maldavo to paties biuro, kad orlaiviai išdaužytų vieną vokiečių dirbtuvę, kuri nesumokėjusi jam nei nuošimčių, nei skolos. Matyt, keistų žmonių visur pasitaiko.

KĄ ATSAKĖ MASKOLIAI?

Amerikos Raudonojo Kryžiaus atstovai kreipėsi į Sov. Rusijos ambasadorių Londone, užklausdami kokiu budu but galima pasiųsti pagelbą ištremtiems Baltijos kraštų žmonėms. Ambasadorius Maiski atsakė, jog tie "evekuoti" esą Sovietų Sąjungos piliečiai ir jie negali gauti jokių ekstra privilegijų.

Jeigu jau maskoliai taip nežmoniškai apsieina su savo piliečiais ir nenori, kad juos pašaliniai sušelptų, tuomet pačią bolševikų valdžią reiktų įdėti į maišą, užrišti ir įmesti juron.

ROMA BUSIANTI PASAULIO CENTRU

Viename "America First" komiteto susirinkime, New Yorke, tulas italų kilmės kalbėtojas ėmė įrodynėti, jog ne Berlynas ir ne Washingtonas busiąs pasaulio centru, bet Roma. Į ją šiandie kreipia domę visas katalikiškas pasaulis, o neužilgo įsiviešpatavus fašistinei tvarkai, politiniu Europos ir pasaulio vadu busiąs Mussolini.

Tas kalbėtojas greičiausia buvo arba girtas, arba jo galvoje ne viskas veikia taip kaip turėtų.

Žiežirbos

Liepų miškai, palei Nemuną, buvo skiriami senovėj Mildos dievaitės garbei.

Paskutinis toks "šventasis" miškas netoli Kauno buvo išnaikintas pradžioj pereito šimtmečio.

Mesopatanijoj užraktai — (spynos) jau buvo vartojamos prieš 3,500 metų.

Jezuitų ordenas buvo įsteigtas 1540 metais kovai su protestonizmu. Kiekvienas ordeno narys turėjo buti popiežiaus kareiviu.

Lietuvos valdovas Algirdas 1318 metais vedė Vitebsko kunigaikštytę ir po dviejų metų tas miestas atiteko Lietuvai.

Barnaul miestas, netoli Kinijos sienos, kur dabar buna tukstančiai ištremtų lietuvių, yra labai nesveikam klimate. Gyventi ten gali tik klajojanti aziatai.

Apie Pamegdžiojimą Kitų.

Liudna man yra tai, kad labai daug lietuvių netenka lietuviškumo požymių. Vis aiškiau matyti, kad jie pamegdžioja kitas tautas, dargi jų blogumus. Tokie lietuviai nebeturi galimybės teisingai vertinti ką lietuvių tauta kuria. Į viską žiuri svetimųjų akimis.

— Vydunas.

Paliudijimai

— Kur tamsta pirmiau dirbai?

— Buvau du metu virėja pas savo apsivedusią dukterį ir paskiau buvau keturius metus motina pas tulą nevedusią artistę.

RUOŠIASI SUTEIKTI SAVO PAGELBĄ LIETUVAI

Lietuvos Rėmėjų D-jos Valdyba Laikė Savo Suvažiavimą

Draugijos Veikmė Apima Visą Mass. Valstiją

Lietuvos Rėmėjų D-jos valdybos suvažiavimas įvyko rugsėjo mėn. 5 d., 1941 m., Sandaros svetainėj, So. Boston, Mass.

Pirm. Ant. Kriaučialis suvažiavimą atidarė 3 val. po pietų.

Dalyvavo šie valdybos nariai: pirm. A. Kriaučialis, vice-pirm. J. Tuinila ir A. Janušonis, sekr. J. Arlauskas, fin. sekr. J. Samsonas, iždi. J. Dvareckas ir koresp. A. Matjoška; parengimo kom. K. Mereškevičius, p. Jazukevičius, B. Kontrimas ir p. Ramanauskas; viso labo 11 valdybos narių.

Buvo skaitytas pereito susirinkimo protokolas, kuris buvo priimtas vienbalsiai.

Įvairus Tarimai

Valdyba nutarė atsiklausti spaudos komisijos, kad ji kuo greičiausiai pagamintų LRD. įstatus, o paskiau praneštų sekretoriui, kuris sušauks suvažiavimą pild. vald. ir kartu su spaudos komisija išdiskusuotų įstatus ir ateinančiam seimui patiektų juos užtvirtinti.

Nutarta kuogreičiausiai gauti LRD. čerterį. Tuo reikalu palikta J. Tuinilai, A. Matjoškai ir J. Arlauskui.

Buvo skaitytas laiškas nuo Lietuvos atstovo, kaslink Lietuvos tremtinių Sov. Rusijoj. Laiškas buvo priimtas vienbalsiai ir nutarta dėti visas pastangas, kaip nors suteikti jiems pagelbą.

Nutarta atsikreipti į Amerikos Raudonąjį Kryžių dėl sušelpimo Lietuvos nukentėjusių. Tuo rupintis palikta J. Tuinilai.

Kreipėsi į Am. Raudonąjį Kryžių

Nutarta surengti šį rudenį maršrutą Mass. valst., o kalbėtoju kviesti pulk. Grinių. Nesutikus jam dalyvauti maršrute, tai palikta J. Arlauskui surasti kitą asmenį.

J. Tuinila išdavė raportą, kad jis buvo nuvykęs pas Amerikos Raudonojo Kryžiaus atstovus, kas link sušelpimo lietuvių, kurie per nelaisvę pateko Rusijon. Atstovas pasakė, kad Rusija neįsileidžia Raudono Kryžiaus, tai tokiu budu ir sušelpti patekusius į nelaisvę negalima. Raportas buvo priimtas vienbalsiai.

Buvo įnešta, kad Lietuvos Rėmėjų D-ja suruoštų Lietuvos prez. A. Smetonai bankietą.

Sekantis Suvažiavimas Worcester, Mass.

Įnešimas buvo diskusuojamas ir padaryta išvada, kad pirmiau reikia atsikreipti į Lietuvos prez. A. Smetoną ar jis sutiks dalyvauti, jeigu butų jam ruošiamas bankietas, o tik tada padaryti nutarimą, ar ruošti bankietas ar ne.

Nutarta ateinantis suvažiavimas laikyti Worcestery, bet laikas suvažiavimui nebuvo paskirtas.

Pirmininkas Ant. Kriaučialis suvažiavimą uždarė 5-tą val. popietų.

— J. Arlauskas, Sekr.

Jis Apgailėstauja, Kad Nesirodo Jaunimas

Vienas korespondentas iš Baltimorės rašo "Dar-ke":

— Ištikrųjų senoji karta smarkiai nyksta. Dar 10 ar 15 metų įlgiau ir lietuvių "grinorių" skaitlius žymiai pamažės, jei visai neišsibaigs. Kuomet apsižvalgai ir pamatai, kad sekmadieniais jaunųjų nematyti taip savo bažnyčioje, klausimas tuoj kyla: kas bus su lietuviška parapija? Ar turės išnykti kaip vokiečiai?"

Beabejo, kad turės. Bažnyčios aukštesnioji vyriausybė privertė įvesti pamaldas anglų kalboje ir kuo toliau, tuo labiau jos išstumia lietuviškas. Bet už tai dalinai kalti ir tėvai. Jie nesirupina pamokinti savo vaikučių lietuviškai ir pasėkoje to musų jaunimas mažai ką bendro nori turėti su savo tautiečiais.

Ne taip yra pas lenkus arba čechus. Jų jaunimas gerbia savo tautą ir gali gražiai kalbėti lenkiškai arba čechiškai, nes tėvai juos mokino su atsidavimu ir meile prie gimtinės kalbos. Senąjai lietuvių gentkartei stoka patriotizmo, savygarbos. Del to mes negalim duoti jokio pavyzdžio savo jaunimui.

Pataisyti dalykus dar nėra vėlu, bet pradėkime taisymą nuo apačios. Pirma mes patys tapkime geresniais lietuviais, o tik paskiau bukime savo vaikų mokytojais.

— Pittsburghietis.

Taip Kalbėjo Pirmiau Rusai Bolševikai

Iki Hitleris neužpuolė Sovietų Rusijos, dauguma rusų bolševikų, taip kaip ir musiškių, šlovino nazius ir visaip smerkė Angliją. Vienas tokių Maskvos gizelių Amerikoj — I Osipik, rusas komunistas, štai ką buvo pareiškęs viešam susirinkime:

"Aš didžiuojuos tuom, kad Sovietai turi tokį sąjungininką, kaip Hitleris. Stalinas ne durnas, jis žino su kuom susidraugauti. Vokietija ir Sovietai sumuš niekšišką Angliją, užvaldys visą pasaulį ir sunaikins supuvusią demokratiją."

Tą patį veik kartojo ir "Vilnis" su "Laisve". Ir joms buvo įsakyta garbinti Hitlerį ir kur tik galima kišti koją demokratijoms. Dabar tie barščiai pradeda atsirugti.

Gardinas Bus Prijungtas Prie Rytų Prusijos

Berlynas. — Vienas nazių laikraštis "Koelnische Zeitung" praneša, jog Gardinas ir Baltstogė busią prijungti prie Rytų Prusijos, nes vokiečiams esą svarbu turėti tą kampą strateginiu žvilgsniu.

Už vieną vokišką markę skaitoma 10 rublių. Taigi vokiečių kareiviai ir karininkai okupuotuose kraštuose gali viską labai pigiai nusipirkti.

Graikų Vargai

Ankora. — Graikijos gyventojai atsidurė bado šmėkloje. Pradžioj okupacijos nazziai ir italai išgaudė maisto atsargas ir vietiniams nieko neliko. Miestų gatvėse matytis gulinti, išbadėję žmonės, kurie nebegali paeiti. Jie čia ir miršta. Tokia tai yra Hitlerio "naujoji tvarka" Europoj.

Skaitykit "Sandarą"

Nebus Niekur Taip Patogu Kaip Po Savo Stogu

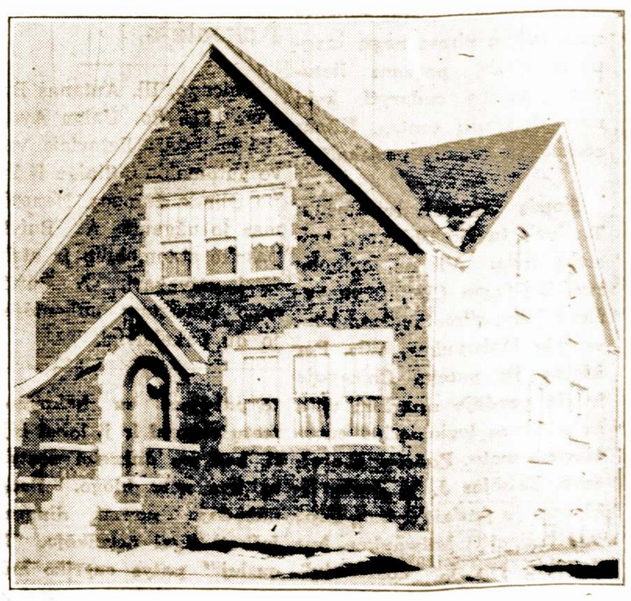

JEI TAMSTOS MANOTE STATYTI SAU NAMĄ PASIRINKTOJ APYLINKĖJ, TAI LEISKITE MAN SUTEIKTI JUMS KELETĄ PATARIMŲ IR PASIŪLĖMŲ.

DABAR YRA LAIKAS PRADĖTI DARBĄ IR ĮSIGYTI TOKĮ NAMĄ, APIE KURĮ JUS NUOLAT SVAJOJAT. ATVAŽIUOKIT PAS MANE Į OFISĄ IR AŠ JUMS PARODYSIU UŽBAIGTUS NAMUS, KURIE JUMS PATIKS IR BUS LABAI PRIEINAMI.

John Pakel
GENERAL BUILDING CONTRACTOR
6816 S. Western Ave. Tel. Grovehill 0306

BOSTONAS TURĖS GATVĘ LIETUVIŠKU VARDU

Atidarymo Ceremonijos Dariaus Court Bostone

Pakvietimas So. Bostono ir Apielinkės Lietuviams

Ar nemalonu girdėti, kuomet jaunuoliai čia gimę ir auge teikia garbę lietuviams? Su pagelba advokato J. Grigaliaus Bostono miesto aukštieji valdininkai ir namų projekto autoritetai, suteikė lietuviams garbę, pavadindami vieną gatvę naujam projekte Dariaus Court.

Steponas Darius buvo vienas garbingiausių lietuvių lakunų ir savo gyvybę paaukavo Lietuvos garbei. Spalio 5 d., 1941 m. Stepono Dariaus garbei bus paradas ir dedikacijos Dariaus Court aikštėje. Čia įvyks ceremonijos su pamaldomis, himnais ir prakalbomis.

Kiekvienas lietuvis pašvęskite tą dieną šiam reikalui. Sudarykime didelę grupę, pasirodykime kad mes esame lietuviai.

Kalbėti pakviesti yra Bosto no miesto valdininkai ir įžymieji lietuvių visuomenės vadai. Lietuvos konsulas A. O. Šalna, kun. Dr. K. Urbanavičius, miesto majoras M. J. Tobin, Housing Adm. viršininkas J. A. Breen ir kiti. Visos organizacijos ir draugystės dalyvaus su vėliavomis ir draugijų ženklais. Stepono Dariaus postas maršuos pilnoj uniformoj ir su orchestru. Komitetas kviečia kiek tik yra lietuvių dalyvauti šiose iškilmėse, Spalio 5 d., 1941, 1:30 po pietų į Stepono Dariaus posto salę 265 C St., So. Bostone.

Saudos Komisijos Narys
— J. N. Perminienė.

Norwood, Mass.

Kviečia Visus Atvykti į Sandariečių Vaišes Balčiunienės Ukyje

Pranešimas Visiems Norwood Lietuviams.

Norwood, Mass. — Sandaros 33-čia kp. rengia šeimyniškus pietus ukyje, pas p. Balčiunienę, rugsėjo 28 d., 533 No. Cerry St., Montello, Mass. Kviečiame visus dalyvauti ir pakviesti savo draugus, nes čia bus tikrai lietuviški pietus, kokių dar nesat ragavę, kaip Amerikoj gyvenate. Prasidės 1-mą val. po pietų: bus puiki orchestra, galėsit pasišokti ir su draugais pasilinksminti. Bus ir puikus konteštai: lenktynės, bananų valgymas užrištomis akimis, porų surištomis kojomis bėgimas ir daug kitokių prašmatnybių. Taigi visi dalyvaukite konteste ir laimėkite puikias dovanas. Ypatingai kviečiame jaunimą, nes galėsite ir linksmai pasišokti ir uždainuoti Mikio Petrausko dainelę: "Jau atėjo ručenėlis".

P. P. — Pietus galėsit gauti tik už 50 centų. Įžanga visiems veltui. Visus kviečia komitetas, kuris yra prisirengęs visus puikiai pavaišinti. Iki pasimantymo.

Kai Suserga Du Veikėjai, Tai Ir Veikimas Ima Šlubuoti.

Seniai jau nebesimatė žinučių iš Norwoodo sandariečių veikimo. Gal todėl, kad musų geri visuomenės darbuotojai šią vasarą buvo sunkiai susirgę, ponas K. Mickunas, Sandaros 33 kuopos raštininkas buvo sunkiai sunegalėjęs.

Taip pat p-ni A. Pečiulienė turėjo sunkią operaciją, bet dabar jau galime ir mes buti biskį linksmesni, nes musų abu ligoniai jau po biskutį gerėja.

Linkiu jums brangus Lietuvos darbuotojai kuogreičiausiai pasveikti ir vėl stoti eilėn Lietuvos gynėjų. — JMT.

Pennsylvanijos kietojo anglies kasyklos pakėlė 15 nuoš. kainos ant tono.

Bėgyje vienų metų Suv. Valstijose sugenda apie 175 milionai kiaušinių.

Padaryta Operacija V. Vitukinui

Jis Randasi Baptist Hospital, Bostone.

So. Boston. — Šiomis dienomis mes susilaukėm svečio iš New Britain, Conn. Jis atvyko ne su kokia misija, arba vasaros atostogas praleisti, bet į ligoninę ir turėjo sunkią operaciją. Nors tiek laimingas, kad jau stiprėja... Juomi yra p. V. Vitukinas, senas sandarietis. Jis randasi New England Baptist Hospital.

Taigi bukit geri So. Bostoniečiai ir kiek galėdami jį atlankykite. Nuo savęs linkiu p. V. Vitukinui kuogreičiausiai pasveikti ir vėl darbuotis del tautos labo...

— J. M. Tumavičienė.

SO. BOSTON, MASS.

ALT. Sandaros 7-tos Kuopos Susirinkimas

ALT. Sandaros 7-tos kuopos mėnesinis susirinkimas įvyks rugsėjo mėn. 26 dieną, 1941 m., 7:30 val. vakare, Sandaros svet., So. Bostone.

Nuolankiai kviečiam visus narius dalyvauti šiame susirinkime, nes yra labai daug svarbių dalykų aptarti. Šiam susirinkimui atvirutės nebus siunčiamos.

— Kuopos Valdyba.

SKIRTINGAS MIESTAS

Prieš porą savaičių man teko lankytis Wilkes Barre, Pa. ir nepaprastai nustebau patyręs, jog ten visai nematyti musių. Durys, langai atdari, bet namuose nematyti nei vienos muselės. Gal but klimatas joms netinka, o gal kasyklų oras joms netinka. Tai tiek šiuom tarpu galiu pranešti.

— P. K—skas.

Muziejuje

Palydovas aiškina susirinkusiems:

— Tai yra stovyla Minervos.

— Ar ji buvo ištekėjus?— klausia viena moteriškė.

— O ne, tai buvo išminties deivė.

Kodėl Nepasirupinti Apie Savo Reikalus?

PAKLAUSIMAS "NAJĄJAI GADYNEI"

Paskutiniam savo numery, Brooklyno socialistų laikraštis "Naujoji Gadynė" įdėjo paklausimą vienam fondui Chicagoje del ko jis nesurinkęs nei vieno cento aukų, išlajdų padarė kelius šimtus dolerių.

Kas čia tokio; visokių darbų tenka atlikti. Bet tie pinigai nebuvo paimti iš aukų, kurias sudeda žmonės. Juos davė du asmenys; iš kitų nebuvo nei prašyta. Todėl "N. G." karščiuojasi be reikalo.

Geriau tegul ji pasako kur dingo socialistų ir komunistų rinktos aukos Lietuvos poliniams kaliniams? Ten suplaukė tukstančiai žmonių pinigų, bet kiek man žinoma, iš to visko politiniai kaliniai negavo nei cento.

— Brooklynietis.

Gavo Laišką iš Lietuvos Pasienio – Smalininkų

Chicagietė p-ni O. Borchertienė, 10546 S. Artesian Ave. šiomis dienomis gavo laišką iš savo švogerio, E. Kairio, kuris gyvena Smalininkuose, Vokietijos pusėje. Jis tikrina, jog pirm prasidėsiant karui, bolševikai gabeno į Rusiją ištisas lietuvių šeimas nuo parubežio.

Karui suliepsnojus buvo bandyta išgabenti ir likučius. Nakties metu liepta visiems susėsti į savo vežimus, bet nazių kariuomenė greitai užklupo ir sutrukdė šiuos planus. Dabar, girdi, Lietuvos pusėje sodybos ir miestelai pustušti. Jų ukius apdirba vokiečių paskirti žmonės.

NIKOLOJAUS GRAMATIKA SO. BOSTONE

"Keleivis", pasiremdamas rusiško kareivio anekdotu, bando kritikuoti vieną tilpusį "Sandaroje" sakinį, kuriame buk truksta kablelio. Girdi, tai esanti didelė gramatiška klaida.

Mes nepretenduojame esą šimto nuošimčių tobuli, bet mes galim tiek pasakyti, kad "Keleivis" savo kritika parodo žinojimą ne lietuviškos gramatikos, bet greičiau rusiškos, išleistos caro Nikolojaus II laikais. Rusai savo rašyboje vartodavo tris kartus daugiau kablelių, negu lietuviai ar anglai.

Skaitykit lietuvišką laikraštį, nes tai yra jusų geriausias draugas.

Jei imti domėn abiejų svorį, tai pelė du šimtu kartų daugiau suėda į dieną, negu slonius. Sloniui užtenka 100 svarų maisto dienai.

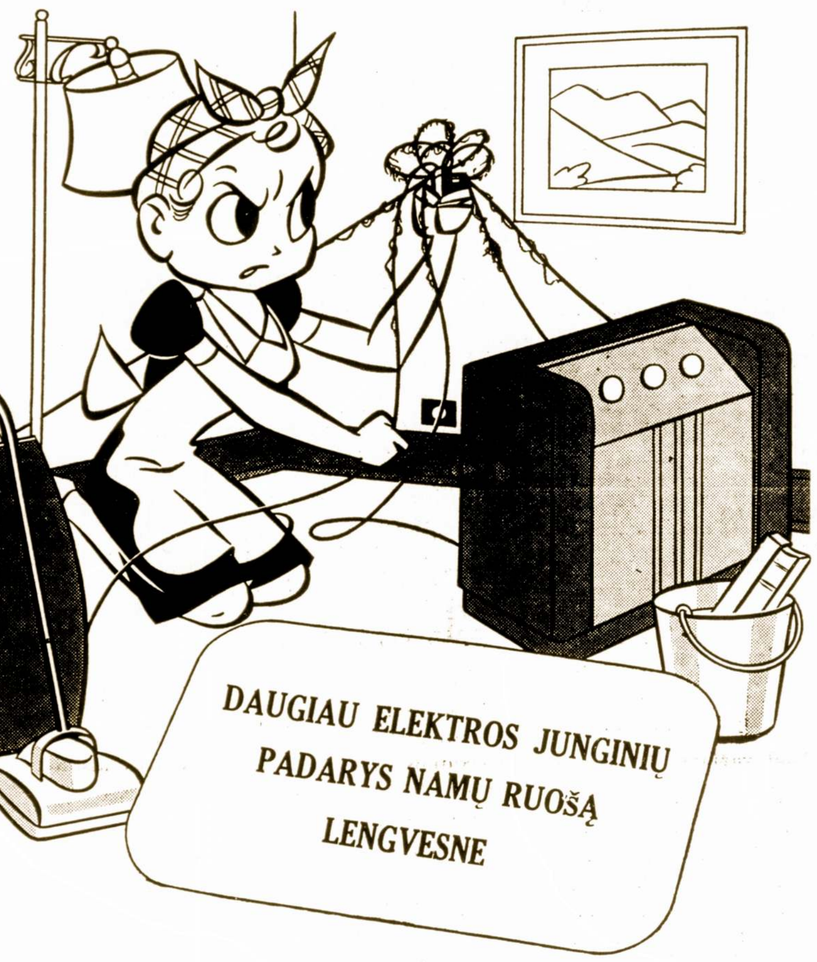

• Tikrai taip. Elektros junginiai kiekviename kambaryje pertikrins jus kaip lengva yra atlikti namų ruošą. Nebebus sudulkėjusių ilgų elektros vielų "nuo čia iki ten..." nebebus susimazgiusios prijungimo vielos... prašalinsite komplikuotus prijungimus. Kaip lengva ir patogu vartoti jusų dulkių valytoją kur tik reikia, kai prijungimas čiapat... kaip bematant pasieki kiekvieną kampelį ir rakandą.

Koděl nepatelefonuoti mums šiandien ir sužinoti kaip pigiai atseis įsitaisyti daugiau elektros junginių jusų namuose.

Tik pašaukite RANdolph 1200.

COMMONWEALTH EDISON COMPANY

DOMININKAS KURAITIS Sav. Rez. Tel. VICtory 2499

AGENTAI:
Jonas Rodinas
Jonas Jasinskas
Ant. Labanauskas
H. Rajewski
"Shorty"

VARTOTŲ KARŲ SKYRIUS:
806 West 31st Street
Chicago, Ill.
Telefonuokite:
VICtory 1696

MILDA BUICK SALES
VIENINTELĖ LIETUVIŲ BUICK'O AGENTURA

Nauja Vieta
907 WEST 35TH STREET, CHICAGO, ILLINOIS
Telefonas LAFayette 2022

AUDITORIUM RESTAURANT
3131 S. Halsted St.

LIETUVIŠKI ir AMERIKONIŠKI VALGIAI SU GERIAUSIU SKONIU.
MANDAGUS PATARNAVIMAS.
P. Balčiunas ir M. Kovarski, Sav.

Jei Jums Reikalinga PASKOLA
Ant Savo Namo Ilgesniam Terminui, Arba
Jei Norite Taupinti
Savo pinigus ir užtikrinti rytojų, tai kreipkis į
MUTUAL FEDERAL SAVINGS AND LOAN ASSOCIATION OF CHICAGO
2202 W. CERMAK ROAD
Chicago — CANal 8887
Mokame 3½% Dividendų
Ben. J. Kazanauskas, Sec.
TURTAS VIRŠ 1,100,000.00

TALBOT 5208
MARTIN WALULIS
KAILININKAS
BRANGIŲ KAILIUKŲ
Darom Pagal Užsakymą
Senus Perdirbam Pagal NAUJAUSIĄ MADĄ
1854 Dorchester Avenue
Dorchester, Mass.

Peter J. AKUNEVICH
(AKUNEVIČIUS)
LAIDOTUVIŲ DIREKTORIUS
FUNERAL SERVICE
258 West Broadway
SOUTH BOSTON, MASS.
TEL. SOU. 4486
16–18 Intervale St., Brockton, Mass.
Tel. Brockton 4110
PATARNAVIMAS DIENĄ IR NAKTĮ
Prieinama kaina – nuo $125.00 ir aukščiau

MODERNIŠKAI ĮRENGTA
Fotografavimo Studija
Visų Rušių Nuotraukos

W. J. STANKUNAS
FOTOGRAFAS
3315 So. Halsted Street
Tel. YARds 1546

J. HERTMANAVIČIUS
Insurance — Notary Public
Apdraudžia namus, rakandus, biznius, langus, automobilius ir tt.
Padaro Kontraktus, Mortgičius, Leasus ir tt.
840 W. 33rd Street
Chicago, Illinois
Phone Yards 4789

Englewood 5883-5840
P. CONRAD
FOTOGRAFAS
420 WEST 63RD STREET
Dar gražiau, moderniškiau įrengta.

Phone Boulevard 7258
LIETUVIŲ ĮSTAIGA
MONARCH
Wine and Liquor Store
John Gaubas, Sav.
3529 So. Halsted St.
Chicago, Ill

Phone Virginia 9493 Moterims Trečiadienį
SOUTH PAULINA
RUSSIAN TURKISH BATHS
ATLANKYKIT SVEIKATOS PIRTĮ

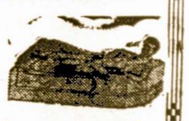

Naujai įrengtas rusiškas kambarys su akmenų krosnim.
Kambarėliai dėl pagulėjimo. Kainos labai prieinamos
ELEKTRIKINIS GYDYMAS
Mineralinės, sulferinės vanio duoda didžiausią kraujo cirkuliaciją, kuomi galima išsigelbėti nuo visokių ligų.
1657 West 45th St. Kampas S. Paulina St.
A. F. CZESNA, Savininkas

Direct Echoes

(AIDAI)

Facts — Humor — Literature — Gossip — News

SEPTEMBER 19 D., 1941 VOLUME XII

The Name of Baltic Sea

Historians have never attempted to explain the meaning or derivation of the word "Baltic". The word "Baltic" is derived from the Lithuanian word, BALTA or BALTOJI, which means "white". The Baltic Sea has been called Baltoji Jura or Baltijos Jura — White Sea — by the Lithuanians for thousands of years. As a matter of fact, it bears that name today.

The word "Baltic" proves that the Lithuanians named this sea, since the words Balta, Baltas, Balti, etc. (all forms of the same word), are used only by the Lithuanian people and their direct descendants, the Old Prussians and Latvians. For that reason, some Roman historians in the First Century called these tribes BALTS.

:-: Birutė :-:

An Excursion To Maple Lake

Tomorrow is the night that the chorus will have their wienie roast. Though the "dogs" will be burned to a crisp on one end and raw on the other end, to us they will taste better than the thickest steak.

Of course we will have something to wash them down and music so we can dance and help shake them around. Everyone is to meet at Sandara's at 7:30 in the evening and we will all start together. Don't worry if you have no way out to Maple Lake as there will be enough cars to take everyone down there.

The location is a very nice one — the pavilion at the west end of Maple Lake. So come chorus members and friends to our wienie roast and have a good time with the gang. Incidentally we will have it whether it rains or not as the pavilion has a roof.

Our secretary, Helen Shurn turned in her resignation last week and the one to take her place is none other than Helen, Sweetie Pie, Sabin. Good luck to you, Helen.

There ough to be a law against having school on Fridays. Too many of our members are seeking more knowledge and it keeps them from coming down on Friday night. Maybe we should all be born smart or something.

This will be all for this week and I'll have all the dope on the wienie roast next week. Be seeing you at the wienie roast. — "Bones".

Birutės Choro Pramoga

Šiam šeštadienyje, vakare, Birutės choras keliauna į Maple Lake. Ten bus sukurtas didelis laužas, kur keps bulves, "šunukus" ir kitokius dalykus.

Mayor Kelley Appoints R. A. VaSalle Ass't Corp. Counsel

The Lithuanian League of Cook County was notified by the mayors office that its legal advisor Atty R. A. VaSalle has been appoined Asst. Corp. Counsel Thurs. Sept 11, 1941 by Mayor Edward J. Kelly through the endorsement of County Clerk Michael Flynn, and the Lithuanian Democratic Organization.

The league has 15 affiliated Democratic Clubs and maintains its headquarters at 6825 S. Western Ave. Officers are Judge John T. Zuris honorary President, Al. G. Kumskis President, C. Kairis Vice-pres., Anthony Gudaitis Vice-Pres., Joseph Kaminskas Rec. Sec., Jack Juozaitis Fin. Sec'y, Bruno Jakaitis Treasr. R. A. VaSalle Legal Advisor, Stanley Cebulskis Sgt. at Arms and Stanley Gurskis Corresp.

League Sponsors Judge Zuris Day

Judge John T. Zuris Day will be held on Sun. at Liberty Grove, 83rd and Willow Springs Rd. Final plans of the committee indicate an interesting program for the event. Dancing, Games, Prizes will be featured during the day. Many prominent public officials are invited with Mayor Edward J. Kelly listed as speaker of the day.

Confers With Hull

Admiral Kichisaburo Nomura, Japanese envoy, after conference with Secretary of State Hull. Both Nomura and the secretary refused to divulge the nature of their conference.

Trapshoot Champ

Walter Tulbert, of Detroit, grins happily after winning the Grand American Trapshoot handicap first prize of $1,000 at Vandalia, Ohio. He has been at it only one month.

Iš Sandaros Centro

Šiuomi pranešame, jog ALT Sandaros 10-tos kuopos narių duokles gavome per p. Geo. J. Trečioką sekančiai:

M. Kvaratiejus	$2.00
M. Vokietaitis	1.00
Mrs. A. Gailiunienė	2.40
J. Čiaponis	1.00
V. Kripaitis	1.40
A. Žimkus	2.40
S. Cvirka	2.40
Viso	$12.60

Kiek anksčiau per p. Kastą Jurgeliuną, dviem atvėjais: kartą $40.00 ir vėliau $23.00, Sandaros 24 kuopos, kurie iki šiol dar nebuvo skelbti, todėl tai dabar padarome. Pirmas listas yra sekančiai:

P. Grigas	$2.20
L. Kapson	2.40
W. Linga	2.40
J. Mickevich	2.40
M. Navickas	2.40
T. Rasevičius	2.00
V. Sharkus	1.60
L. Shakis	.60
A. Sankunas	1.60
S. Tuinila	2.40
P. Tamul	2.40
P. Vaičiunas	2.00
K. Jurgeliunas	1.60
W. Zinkevičius	2.00
M. Mitchel	1.60
J. Meduse	1.40
F. Bagužis	.60
C. Kaminskas	.80
Ad. Gureckis	.80
K. Pigaga	.80
St. Balchunas	.80
Ad. Yezukevičia	.80
Kl. Paražinskas	.80
Klem. Čirbulėnas	.60
P. Stankus	.80
M. Podžiunas	.80
J. Simonavičia	.80
Jurgis Sukelis	.60
Viso	$40.00

Antras Listas sekančiai:

M. Belkus	$2.40
A. Vaitkus	2.40
J. Kizel	2.40
St. Buinauskas	2.40
A. Yakavonis	.60
Jurgis Samsonas	.60
J. K. Zalinkas	.80
Thomas Miliauskas	.80
Frank Miltinis	.80
Peter Grigas	1.20
Vin. Linga	1.20
M. Navickas	1.20
T. Rasevičius	1.20
P. Tamul	1.20
P. Vaichunas	1.20
K. Jurgeliunas	1.20
K. Čirbulėnas	1.40
Viso	$23.00

Ačiu visiems užsimokėjusiems ir valdybai pasidarbavusei. — Sekretoriatas.

Lietuvoj Sunaudos Ir Arklio Mėsą

Stockholm. — Gautais čia pranešimais, nazių komisarai Lietuvoj įsakė pristatyti netin kamus darbui arklius į valsčius ir atiduoti valdžios atstovams. Arklių mėsa greičiausia bus konservuojama žiemai. Ar ją naudos Lietuvos žmonės, ar bus "eksportuojama", tuom tarpu sunku pasakyti.

Suomijai Gręsia Badas

Stockholm.—Derlius Suomijoj šiais metais buvo menkas. Bet ir tą surinkti stokavo darbininkų, nes stipresni vyrai paimti į kariuomenę. Atsargos —kurias turėjo suomiai jau išsibaigė, o gauti maisto nėra iš kur.

Musų Gyvenimo Margumynai

SIULO SUSTIPRINTI AMERIKOS LIETUVIŲ TARYBĄ

Iš kelių vietų atėjo pasiulymai, kad Amerikos Lietuvių Taryba praplėstų savo veikmę ir sudarytų pastovias komisijas. Komisijos siulomos se kamos:::

a) Spaudos (iš redaktorių ir plunksnos žmonių).

b) Tarptautinių santykių (iš profesionalų ir tarptautinių klausimų žinovų).

c) Finansų (iš biznierių ir šiaip veikėjų).

d) Teisės (iš juristų) ir

e) Tremtinių gelbėjimo.

Mums ėmė čielus metus susipdyti taryboj trijų žmonių ekzekutyvį komitetą, o kol įsteigsim tokias komišijas praeis mažiausia desėtkas metų.

NEI VELNIAS, NEI GEGUTĖ

Lietuviškų "tavorščių" laikraštis "Vilnis" duoda štai kokį palyginimą:

— Kita, jei Amerikos lietuviuose randasi tokių, kurie talkininkauja Hitleriui dedami laikraščiuose jo propogandą, tai kiek čia truksta iki aiškportų darymo, jei galėtų.

Čia tai jau niekus nušnekėjo. Hitlerio pranešimus deda visi amerikoniški laikraščiai, o radio paskelbia dar greičiau. Nejaugi jie visi yra Hitlerio talkininkai? Jei p. Andriulis butų Amerikos komisaras, tai, beabejo, uždarytų visus tuos laikraščius, o jų darbininkus pasiųstų į Solovkos salas.

KALBANT APIE ŽMOGŲ

Jeigu kas jums imtų pasakoti, jog iš gulinčios kieme plytos staiga pasidarė dvi, trys, keturios plytos, kurios taip besidaugindamos sulipdė sienas, stogą, langus, duris, o beizmente "boilerį" su tutomis visuose kambariuose, jus, beabejo, netikėtumet tokiai pasakai. Be murininko, inžinierių tas neikados negali atsitikti.

O vienok žmoguje taip yra. Mažutėlė, vos regima plytelė besidaugindama išaugo į begalio kompkluotą organizmą, kuris gali jausti, galvoti, atlikti įvairius darbus ir pan. Koki pajėga tą viską atlieka, mokslas iki šiam laikui neturi atsakymo.

ŠALIS, KURIOJE NĖRA SENMERGIŲ

Siamo, arba Thailando merginoms nėra ko rupintis apie vyrus. Jeigu jos iki 30 metų neišteka, tai valdžia suranda joms vyrą. O tas atsitinka štai kokiu budu. Jei kuris senbernis nusikalsta prieš įstatymus, tai tokiam duodama pasirinkti, arba eik į kalėjimą, arba apsivesk.

Kas daugiau nusikalsta, tam tenka piktesnė ir negražesnė žmona. Siamo išminčiai tikrina, jog toki praktika išeina visiems į gerą. Blogo charakterio vyrai greit pasitaiso moterių įtakoje, o senmergėm nereikia pasilikti vienom.

TURTINGIAUSIAS INDIJOS MAHARADŽA

Haidarabadu valstybė turi vos 14 mil. gyventojų, tačiau jos valdovas arba maharadža yra turtingiausias žmogus ne tik Indijoj, bet gal ir visam pasauly. Sostas jam atneša 5 mil. dolerių pelno į metus. Jis turi milžiniškas įeigas ir nuo savo nuosavybių.

Savo sklepuose jis turi neišpasakytą daugybę visokių brangenybių, aukso, sidabro. Vien tik daimontai įvertinti 250 mil. dolerių. Tuom tarpu jo pavaldiniai, išėmus nedidelį skaičių, gyvena skurde ir tamsume.

Apie Saugumo Bonus

Kl. Kodel visi amerikiečiai dabar turi pirkti Apsaugos Bonus ir Taupymo Stampes?

Ats. Tarp daugelio priežasčių yra šios: 1) Tai greičiausias budas, kuriuo kiekvienas pilietis gali pasitarnauti savo kraštui ir sutaupyti savo uždarbius ir 2) Pirkimas Bonų ir Stampių gelbsti ne vien finansuoti Amerikos Apsigynimo darbus, bet taipgi prilaiko kainų kilimą ir pragyvenimo pabrangimą.

Kl. Ar galima Saugumo Boną vartoti kaipo užstatą, imant paskolą iš banko?

Ats. Ne. Bonai yra registruojami ir neperduodami. Jie išmokami tik tam, keno vardas yra ant Bono.

Pasitiki

— Tai jau ketvirtą kartą jus atveda prie manęs už visokius prasikaltimus.

— Taip, ponas teisėjau. Jei kuriam aš pasitikiu, prie to kreipiuosi su visokiais reikalais.

WINKLER FULLY AUTOMATIC STOKERS

"The Most Economical Heat in the World"

That is what you can tell all of your friends, too, when you have your home automatically heated with a Winkler Stoker. No more ashes to shake -- no more smoke or soot. No trips to the basement in the early morning. Most Winkler installations result in an immediate saving that more than pays for the stoker. Install in your present furnace.

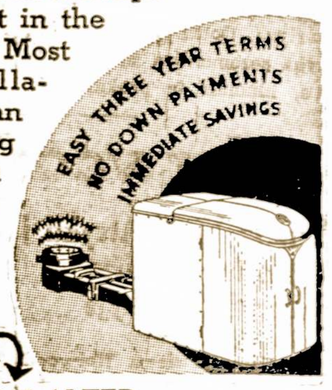

Write for the Facts

RAY ALTER

3251 N. Western Ave. — Chicago, — Tel. BOUlevard 9406

ATYDA! TAVERNŲ SAVININKAI

Kuomet jums reikalinga geros Degtinės ar Vyno — Pašaukite

Phone LAFayette 3632-33

SOUTH SIDE WHOLESALE LIQUOR CO.

John F. Skorpik, Sav.

1945 W. 47th St. Chicago, Ill.

AGENTAI:

Louis Mingėla, John Polek ir Benny Ratek

Puikiausia, Patogiausia Piknikams Vieta

Willo-West Grove

(A. BUCHAS, Sav.)

German Church Rd., Willow Springs, Ill.

Tai yra puikiausia ir parankiausia, naujai modernišką įrengta ir lengvai privažiuojama Piknikams bei visokiems išvažiavimams vieta ir išrenduojame labai prieinamomis sąlygoms.

Taipgi užlaikome puikią lietuvišką užeigą.

Turtas Virš $6,000,000.00

Apart Apsaugos, Turime ATSARGOS FONDĄ Virš $475,000.00

Nėra Saugesnės Vietos Dėl Taupymo Pinigų.
PARDUODAM U. S. DEFENSE SAVINGS BONDS

STANDARD FEDERAL SAVINGS and LOAN ASSOCIATION of Chicago

JUSTIN MACKIEWICH, Pres.

4192 Archer Avenue

VIRginia 1141

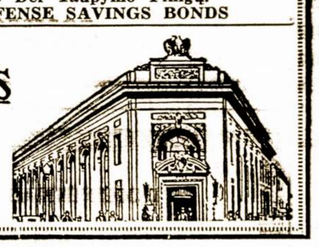

KAIP PASIKLOSI – TAIP IŠMIEGOSI

Sako Sena Lietuvių Tautos Patarlė —

Todėl pradėkite taupyti seniausioje ir tvirčiausioje lietuvių įstaigoj, kuri per 45 metus savo pasekmingu patarnavimu, gerais ir sunkiais laikais nenuskriaudė nė vieno kljento. Indėliai apdrausti Fed. Įstaigoj ligi — $5,000.00. Mokame 3½ nuošimčių.

Įsigykite ir atnaujinkite namus, o mes Jums pagelbėsime išduodami ilgametes paskolas lengviausiomis sąlygomis, nes sąžiningai patarnaudami mes nuolat turim stambias sumas paskoloms išdavinėti. Nė vienas pamatuotas prašymas nebus atmestas.

KEISTUTO SAVINGS & LOAN ASS'N

JOS. M. MOZERIS, Sekr.

3236 S. Halsted St. Phone Calumet 4118

VIETA, KUR CHICAGOS LIETUVIAI PERKA SAU ANGLIS

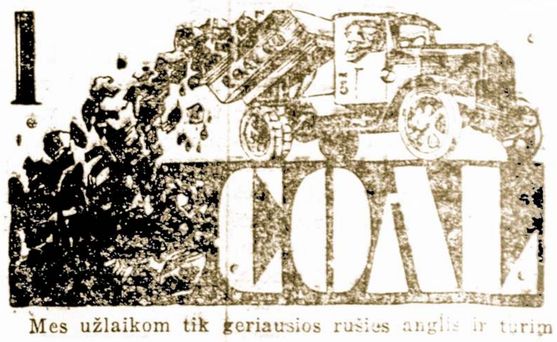

Mes užlaikom tik geriausios rušies anglis ir turim didelį pasirinkimą. Kainos labai prieinamos; užganėdinimas užtikrintas.

Vilija Coal Co.

3700 So. Spaulding Ave. :: Chicago, Ill.

LIETUVIŲ ĮSTAIGA.

Tel. Lafayette 2584.

KASTUTĖS MEILĖ

Mažų Dienų Nuotikiai

Aš tada jau turėjau 7 metus. Tėvelis mane pirmą kartą nuvedė į mokyklą, ir visi ėmė šaukti, kad aš pats mažiausias iš viso miestelio. Užtat mokytoja priėjo prie manęs, paglostė mano galvą ir pavadino žvirbliu. To tik ir bereikėjo — visi vaikai mane pradėjo taip pat žvirbliu vadinti.

Tą pačią mokyklą lankė ir Kastutė. Ji buvo skurdi mergaitė, ji neturėjo skrybelaitės, kaip kitos mano pažįstamos, ji ryšėjo prastą, sudriskusią skarelę, o savo mažytes kojas ji buvo įsispyrusi į plačias medines kurpes. Visi sakė, kad Kastytė yra labai neturtinga ir namuose nieko nebeturi — nei tėvelio, nei sesutės, nei broliuko. Bet ji buvo gera ir gera perdaug.

Buvo didžioji pertrauka. Vaikų burys pabiro į kiemą. Viduj pasilikau aš ir dar vienas. Tas antrasis buvo vardu Petras, bet mes jį praminėm Dičkiu. Taip mes jį vadinom del to, kad jis buvo pats aukščiausias visoj klasėj. Dičkus buvo labai išdykęs, nieko nesimokė ir dažnai mokytoja jį prie pečiaus ant pelenų klubdydavo.

Kai visi išbėgo į lauką, Dičkis pripuolė prie durų, pasistiebė ir užkabino jas Paskui jis prasidarė langą ir iššoko į kiemą. Aš viduj pasilikau vienas. Padėjęs galvą ant palangės aš ėmiau verkti. Bet netrukus išsitiesiau ir pamačiau, kaip iš burio išbėgo Kastytė. Ji pribėgo prie lango, ištiesė į mane savo smulkias rankas ir tyliu balseliu šaukė:

— Joneli, lipk ant palangės.

— Kad aš negaliu...

— Duok rankytę, aš palaikysiu...

Visi vaikai kažkodel nutilo. Kastutė suspaudė mano delnus. Aš palipau ant palangės. Ji paėmė mane ir nusinešė ant rankų — kaip mažą vaiką. Dičkis ėmė rėkti:

— Vaikai, ei, klausykit, vaikai, žiurėkit jus, kokį bambizą Kastė nešioja!

Aš supykau ant Dičkio ir man pasidarė gėda. Tada ėmiau purtintis, bet Kastutė nenorėjo manęs paleisti O Dičkys dar daugiau rėkavo. Kastutė susiraukė ir nuleido mane žemyn. Jos akyse pilna ašarų ir ji labai paraudus iš gėdos. Tačiau paskui man buvo taip gaila, gaila tos mergaitės...

Vieną dieną į mokyklą atvedė kelis naujus vaikus. Bet pas mus jiems stigo suolų. Mes turėjom susispausti. Man teko pereiti į kitą suolą. Mokytoja liepė man sėstis šale Dičkio. Aš žemyn nukoriau galvą ir nieko nesakiau. Dičkys ramiai žiurėjo į mane ir vaipės. Aš nesijudinau iš vietos ir rėkiau, kad nenoriu. Tuomet iš kito suolo išlėkė plonutis Kastutės balselis:

— Joneli, eik šen — pas mus yra daug vietos.

— Eikš, eikš — šaukė ir jos draugės.

Aš jau buvau beinąs.

— Matai, kaip tave Kastutė myli, — pasakė mokytoja. Man pasidarė pikta kam mokytoja pasakė ir aš pasilikau vietoj. Tačiau Kastutė, ilgai nelaukusi, išbėgo iš suolo, paėmė mane ir įsikėlė pas save. Sėdėjau ir klausiau pamokos. Kastutė protarpiais mane kalbino. Aš kelius kartus pasižiurėjau į ją, bet vis tylėjau. Kastutė buvo linksma, begalo gera, ir aš norėjau pasakyti, kad pas ją visuomet sėdėsiu. Bet pasibaigė pamoka, Dičkys pašoko ant suolo ir visai klasei paskelbė:

Žiurėkit, vaikai, Kastė su žvirbliu sėdi. Gėda, gėda tai, Kaste!

Tada aš įsižeidžiau ir pabėgau nuo Kastutės.

Buvo žiema.

Sniego prisnigo didžiausi kalnai. Visi skundės, kad sniego perdaug. Tačiau mes, vaikai, džiaugėmės. Mes tik laukdavom pamokų galo ir skrisdavom į namus. Po pietų visas musų burys jau šukaudavom ant kalno. Rogutės žemyn skrisdavo kaip šuviai.

Vieną sekmadienio vakarą ant kalno buvo Kastutė, Dičkus ir daug kitų vaikų. Susėdom į dideles Dičkaus tėvo roges. Aš atsisėdau prie šono ir bevažiuojant Dičkaus ranką ir kaip bematant nusiritau į šidelį pusnyną ir pasinėriau sniege. Vaikai nuvažiavo klykaudami:

— Žvirblis iš lizdo iškrito, žvirblis iškrito!...

Man pasidarė gėda ir skaudu — kodėl jie turi juoktis iš mano nelaimės. Gal aš sniege bučiau dar ilgai gulėjęs, tačiau išgirdau kaip prie manęs prišliaužė rogutės ir sustojo. Mane palietė nepažįstama ranka ir pakėlė iš pusnyno. Aš pasižiurėjau ir pamačiau Kastutę. Ji man pasirodė taip gera. Aš dar labiau jos gailėjausi ir įsitikinau, kad ji buvo varginga mergaitė. Kastutė buvo apsivilkusiu menkučiu sulopytu švarkeliu. Jos kurpės buvo pilnos sniego.

— Joneli, tu geriau sėsk prie manęs, aš tavęs neišmesiu...

Aš atsisėdau į Kastutės rogutes. Ji mane pasodino prie savęs ir laikė tvirtai apkabinusi. Musų rogutės lėkė, kaip kregždė pagal ištisą audeklą. Pamatęs mus Dičkus vėl ėmė šaukti:

— Žvirbli, žvirbli, kaip tau negėda su Kaste važiuoti. Žiurėk Kastė tave apkabino...

Aš supykau ir pradėjau purtintis: aš buvau pasiryžęs ištrukti iš Kastutės, bet rogės lėkė kaip žaibas. Tačiau aš toliau visomis jėgomis purčiausi ir įkritau į sniegą. Rogutės staiga pasisuko į spygliuotą tvorą. Aš viską užmiršau, pašokau iš sniego ir nusigandęs žiurėjau į Kastutę. Ji buvo sugriuvusi ant aštrių vėlų tinklo ir rankomis slėpė akis. Bet paskui ji pasikėlė ir atsigrįžusi žiurėjo į mane. Aš mačiau ją vienplaukę, mačiau jos suplėšytą švarkelį, jos sužeistą veidą, iš kurio bėgo kraujas. Ji atsisėdo ant rogučių ir ėmė verkti.

Kitą dieną į mokyklą Kastutė atėjo su užrišta kairiąja akimi. Visos mergaitės ir mokytoja klausė kas jai yra, bet ji nieko nesakė, buvo tokia liudna, sunykusi, išbalusi.

Kai prasidėjo pertrauka ji pasiliko suole ir niekur nėjo. Aš taip pat pasilikau klasėje, o Kastutė manė, kad ji tik viena, ir pradėjo verkti. Man dabar pasidarė taip gaila tos mergaitės. Aš prisiminiau, kad šį rytą iš vyresniosios seselės buvau gavęs tris didelius saldainius, kuriuos klasėj maniau suvalgyti. Tačiau aš dabar tyliai prislinkau prie Kastutės ir juos padėjau ant suolo prieš pat jos veidą.

Bėgau prie durų, užtraukiau jas ir atsiduriau kieme.

Traukinys per valandą ėjo 50 kilometrų. Mes — studentai — grįžom į Kauną. Į musų skyrių įslingo mergaitė su nedideliu obuolių krepšeliu. Ji buvo kokių 20 metų. Iš jos kaktos žiurėjo tik viena, graži akis, kitos ji neturėjo. Pažiurėjusi į mane ji sumišo ir ir apsisukusi išbėgo į kitą vagoną. Tai buvo Kastutė.

— S. Budavas.

Mokslo Kampelis

Šventosios Uostas Buvo Griaunamas Ir Vėl Atnaujinamas

Prieš Dabartinį karą, Lietuva bandė pasistatyti uostą Šventosios upės įtakoje. Toji upė yra tik 25 mylių ilgio, tačiau prie juros ji gana gili.

Senovėje tačiau Lietuvai ji buvo itin svarbi, nes jos įtakoje buvo Šventoji, musų vienintelis juros uostas. Dar Vytautas, sako, norėdamas atidaryti Lietuvai nuo vokiečių nepriklausantį "langą" Europon, panaudojęs tą uostą; tad reiktų suprasti uostą ir seniau čion buvus, tik gal buvus apleista.

Kiti sako Vytautą panaujinus taip pat Palangos uostą, bet gal buti Palangai artima Šventoji šiaipjau Palangos uostu ir buvo vadinama. 1466 m. yra minimas Palangos uostas (Šventoji?). Dar 1625 m. Švedų karalius Augustas Adolfas, Rygos pirklių įprašytas, užpildinęs Šventąją akmenimis, kurių parsigabenęs 9 jurų laivais.

Yra tačiau užsilikusi žinia, jog 1685 m. anglų pirklys Horstas čionai įsisteigęs savo kantorą, ir tiktai XII-sis Švedų Karolis Šventuostį panaikinęs. Bene bus jis du kartu naikintas ir vėl naujintas.

Nuo to laiko, kaip žmogaus pirmtakunai nustojo vaikščioti ant keturių ir išmoko pasilaikyti vien ant kojų, prasidėjo žmonių civilizacija.

Platina yra tris syk sunkesnė už geležį ir du syk už sidabrą.

Keturi tukstančiai žmonių turėtų atsistoti vienas ant kito, kad prilygti aukščiausiam pasaulyje kalnui Everest.

Kol planeta Pluto vieną sykį apsisuka aplink saulę, praeina 240 metų.

Lenkai užpyko ant nazių del ko tie nepriskiria Vilniaus krašto prie Varšuvos "gubernatorstvos".

Ach tu mano svieteli! Jeigu jiems taip patinka buti Varšuvoj, tai ir dabar jie gali važiuoti ten ir gyventi.

BIRUTĖ MUSŲ ISTORIJOJ IR ŽMONIŲ PADAVIMUOS

Lietuviai Per Kelius Šimtmečius Šlovino Palangos Birutę

Įdomus Vieno Rašytojo Pasakojimas Pradžioje XIX Šimtmečio

Mes visi žinome dainą apie Birutę ir kaip toji Palangos mergelė, ištekėjusi už Kęstučio, apsigyveno Trakuose. Bet kas su ja atsitiko vėliau? Nejaugi ji taip ir dingo be jokio pėdsako? Vieni istorikai tvirtina, kad ją nužudė Jogaila, drauge su jos dėde ir įmetė Trakų ežeran. Kiti su tuom nesutinka ir spėlioja, kad Birutė dar ilgai gyvenus po savo vyro mirties.

Vienas toks istorikų ir rašytojų, L. Jucevičius aplankė Palangą 1838 metais ir parašė knygą "Žemaičių Atsiminimai". Toje knygoje jis štai ką sako:

"Keistučiui mirus ir priėmus lietuviams krikščionių tikymą, Birutė pasiliko ištikima savo tėvynės dievams ir nors Vytauto, Jagėlos ir Jadvygos prašoma, tikybos nepermainė. Apleidus Trakus, persikėlė Palangon, kur likusias savo dienas perleido vyro jai pastatytuose rumuose, atsidavus visiškai vaidelutės pareigoms ir labdarybės darbams kaimiečių naudai.

"Yra dargi vienas kaimas Žemaičiuose Birutai, kurį, kaip sakoma, ji pirkusi iš tulo Určino, didelio anų laikų kaimiečių engėjo. Žmonės iš dėkingumo dėliai tos kunigaikštienės dorybių, jai mirus, patalpinę ją skaitlin savo deivių. Net visiškai žlugus stabmeldystei Žemaitijoj, liaudis nepaliovusi garbinti Birutę kaipo šventąją. Žmonės ateidavę iš toli melstis prie jos kapo, kad ji iš aukštybių pažvelgtų į jųjų vargus.

"Krikščionių kunigai ne kartą buvo priversti išvaikyti žmonių minias. Bet nė prikalbėjimas, nė gąsdinimai, nė ginklų jėgos vartojimas negalėjo jų nubaidyti. Apsigink lavę eidavo dėti aukas vėlionei Birutei. Todėliai vienas kunigas, Palangos klebonas, liepė ant kalno išmuryti Šv. Jurgio koplyčią toje vietoje, kur ilsi Birutės Kunas. Todėl žmonės ir nenoromis turėjo melstis prie krikščioniškos šventovės. Tačiau ir tas nelabai pagelbėjo sumažinti Birutės garbinimą.

"Dar gi tai laikais, kai aš lankiau Birutės kalną, radau vieną moteriškę beklupint. Paklausiau kodėl čia meldžiasi. Ji atsakė, jog po ilgo sirgimo dabar pasveikusi ir norinti už tai padėkavoti Birutei, žemaičių globėjai. Stengiausi kiek galėdamas ją įtikinti, kad Birutė buvo stabmeldė, todėl negalima ir neprivaloma ją šventa laikyti. Moteriškė nuėjo nieko nesakiusi."

Prie šių rašytojo L. Jucevičiaus žodžių, reiktų dar pridėti, jog sulenkinta katalikų dvasiškija grąsino pragaru tiems, kurie su pagarba išsitars apie praeities liekanas Lietuvoje, taigi tame skaičiuje ir apie Birutę. Vietoj jos, lietuviams buvo peršama Jadvyga, Jogaila ir kitokie svetimi "geradėjai". — **Alfa.**

ATVIRKŠČIAI ŽIURINT...

Kitiems nėra reikalo šmeižti ir pajuokti lietuvius. Patys lietuviai dažnai tą viską atlieka.

"Ir Lietuvoje veikia partizanai, vadovaujami Šimėno" — rašo bolševikų gazieta.

Tai greičiausia bus tie, kurie nusitarė geriau žuti vietoje, bet ne grįžti į Maskvą.

Kol buvo depresija, žmonės dėjavo, kad nėra nei darbo, nei biznio.

Kai atėjo geri laikai, jie vėl nerimauja kas bus karui užsibaigus. Ir bandyk tu dabar žmonėm įtikti!

Kaikurios jaunos žmonos žmonos myli senus vyrus del to, kad tikisi neužilgo tapti turtingomis našlėmis.

Kad Stalino saulė nešvietė Lietuvoj kaip reikiant, parodo ir štai koks faktas. Liudas Gira, kuris tik tokią saulę tematė, atsidurė "belangėn" ir nei mėnulis jo nebeaplanko.

— **Pumpuras.**

Naziai Vartoja Pagautus Bolševikų Tankus

Kas Mėnesį Rusų Žusta Vienas Milionas

Londonas.—Iki šiam laikui bolševikai neteko keturių milionų kareivių, kurie yra sužeisti, paimti nelaisvėn, arba užmušti. Bet didžiausi rusų nuostoliai yra tankuose. Vokiečiai pagauna tuos tankus, pataiso ir naudoja juos tolesnei ofenzyvai. Tokiu budu apie pusę mechanizuotų dalių atsidurė priešo rankose.

Iš Vokietijos Grįžta Lietuviai

Berlynas. — Nuo pradžios rugsėjo mėnesio daugelis išbėgusių į Vokietiją grįžta į savo gimtinę. Jų tarpe yra ir Katrė Povilaitienė, žmona bolševikų išvežto į Sovietų Rusiją A. Povilaičio, kurį bolševikai buvo apkaltinę "vogime" jų kareivių.

PIRKITE
Pečiu dabar
IŠ
PROGRESS
KRAUTUVĖS
Ir Sutaupykit
Nuo 20 iki 40 Nuoš.!!!

• Pasirinkimas Naujausių 1941-42 Metų Mados.
Geriausių Išdirbysčių
• COLE
• MOORE
• FROGIL
• QUACKER
• ATHENS
• SIEGLER
• MONOGRAM
ECT., ECT.

Didelė nuolaida už Seną Mainant and Naujo
LENGVI IŠMOKĖJIMAI!

PROGRESS FURNITURE Co
3224 S. Halsted St.
Prie 32-ros Gatvės
Tel. VICtory 4226

MARGUTIS
"DIENŽODIS" LEIDŽIAMAS NUO 11 BALADŽIO, 1932
1450 Kil. — 10-TI METAI
WHFC
Sekmadieniais—1 val. popiet
Darbo Dienomis—9:30 v. v.
• PENKTADIENIAIS
• ŠEŠTADIENIAIS
7 val. vakare

NAMŲ STATYTOJAS – Kontraktorius

Parupinu paskolas naujų namų budavojimui; remontuoju namus ir krautuvių frontus. Musų darbas yra garantuotas.
Jei norite pastatyti namą ar pagerinti esamą, kreipkitės prie musų ir gausite patarimus veltui.
GEO. BORCHERT
Lietuvis Kontraktorius
6539 So. Ashland Ave.

VICTOR BAGDONAS
LOCAL & LONG DISTANCE MOVING
Perkraustom forničius, pianus ir visokius rakandus bei štorus. Vežam į farmas ir kitus miestus. Žema kaina. Musų Darbas garantuotas. Taipgi pristatom anglis į visas miesto dalis.
3212 So. Halsted Street
Šaukit Tel. VICtory 0066

M. J. KIRAS
Home Builders
Real Estate
NOTARY PUBLIC
INSURANCE OF ALL KINDS

3251 So. Halsted St.

AUTOMOBILISTŲ ATYDAI!
Kuomet Jusų Automobilis Netvarkoj Kreipkitės Prie
A. Kielos
3613 S. Halsted St.
Jis Taiso Motorus, Brakes (stabdžius), Fenderius ištaiso ir suveldina (suvirina), maliavoja ir atlieka visus kitus taisymo darbus.
KAINA PRIEINAMA
Darbas Garantuotas

Jei Insurance Reik, Pas Vileišį Eik!
The Prudential Ins. Co. of America
Dr. Petras Vileišis, Atstovas
Office:
175 W. JACKSON BLVD.
SUITE A-1820
Home Office: Newark, N. J.
Residencija:
4432 So. California Avenue
Tel. Lafayette 0771

NAMŲ STATYMO KONTRAKTORIUS

STATOM VISOKIOS RUŠIES NAMUS—
DIDELIUS IR MAŽUS.
Turime 18 Metų Patyrimą Namų Statymo Bizny.
Kreipkitės Prie Musų Del Apskaitliavimų ir Kitokių Informacijų.
B.R. PIETKIEWICZ & Co.
CONTRACTORS
REAL ESTATE
2555 W. 47th St.

Leo Norkus, Jr.
AMBROSIA & NECTAR
Beer Distributor

GERKIT TIK GERĄ ALŲ, padarytą Chicagoj. Visi geria ir mėgsta AMBROSIA ALŲ, bet, prie to, išdirbėjai nusprendė padirbti dar geresnį alų, kurį užvardino—NECTAR. Šis Alus yra pagamintas iš importuotų pirmos rūšies produktų.
Urmo (Wholesale) kainomis pristato į alines ir kitas įstaigas. Visuomet kreipkitės pas NORKŲ kur gausite greitą ir teisingą patarnavimą.
2259 W. Cermak Rd. Tel. Monroe 0808

Chicagoje

Neužilgo Chicagoj Bus SLA. Pildomos Tarybos Suvažiavimas

Kadangi čia gyvena trys jos nariai, tai Chicagoj manoma sukviesti neužilgo ir visos SLA. Pildomos Tarybos suvažiavimas. Laikas numatytas pradžioj sekančio mėnesio. Svarbiausi klausimai busią kėlimas raštinės į Brooklyną ir patiekimas valstijoms raportų.

Lietuviai Golfininkai Ruošias Rimtai Kovai

Musų golfininkai šiais metais parodys tikrą "Blietzkrieg". Jie kovos už Metropolitan State Banko gražią trofeją. Galutinas susirėmimas įvyks Glenn Eagle kliube, spalių 12 dieną. Iki to laiko eis persitikrinimai. Dr. S. Jacobs su p. M. Narvidu, Dr. S. Biežis su Dr. A. Kedzwick, J. Vitkus su J. Milleriu.

"Margučio" Parengimas Padėkavonės Dienoj

Šiais metais "Margutis" turės didelį parengimą Stevens viešbuty, Padėkavonės Dienoj, lapkričio 20.

P-nai J. ir D. Jasinskai Apleidžia Chicagą

Buvęs Lietuvos Konsulato Chicagoje attache, p. Jonas Jasinskas su savo žmona išvyksta į rytus, kur prie Atlantic City jie nusipirko farmą. Čia turi savo ukį konsulas J. Budrys ir keletas kitų neseniai atvykusių iš Lietuvos. Su pp. Jasinskais drauge išvažiuoja ir p-lė Birutė Vailokaitytė, p-nios D. Jasinskienės sesutė.

SANDAROS MOTERIŲ 100 KUOPOS SUSIRINKIMAS

Šiam trečiadieny, rugsėjo 24 d., Gage Park svetainėj, prie 55 gatvės ir Western Av. įvyksta svarbus Sandaros Moterių 100 kuopos susirinkimas. Pradžia 8 val. Visos narės prašomos dalyvauti.

Juozas Jakaitis, 3440 So. Wallace St. tapo sužeistas automobiliaus, eidamas skersai gatvę. Jis yra 62 metų amžiaus.

Pankausko Kriminalė Kariera Smarkiai Nukentėjo

Už Kiekvieną "Holdup" Po Metus Kalėjimo

Jonas Pankauskas, 27 metų, buvo du syk patalpintas į pataisos namus ir vėl grąžintas. Bet šį kartą jis pateko į didesnį "triubelį". Viena diena, Bridgeporte jis padarė du "holdup". Vieną W. Kučinskui, 821 W. 34 St., šaudamas du sykiu, bet nepataikydamas, o antrą — Mrs. V. Masilonis, 3430 S. Emerald Ave. Kai iš jos buvo atimta $20., tai pastaroji bandė plėšiką vytis, o tas vėl šaudyti.

Bet Mrs. V. Masilonis pažino savo užpuoliką ir pranešė apie tai policijai. Teisėjas Schwarz paskyrė J. Pankauskui po metus ir vieną dieną už kiekvieną apiplėšimą, o atlikęs tą bausmę turės dar grįžti devyniems metams į pataisos namus.

GAZAI BUVO UŽTROŠKINĘ G. MILAŠIŲ

Atsiliuosavusi triubelė gazo pečiuje vos nenumarino G. Milašiaus, 940 W. 33rd St. Kaimynai surado jį be sąmonės ir pašaukė policiją. Nuvežtas ligoninėj jis atsigavo.

Kartais Pasitaiko Ir Tokia Nelaimė

Seniau lietuviai sakydavo: žmogus nežinai kur sutiksi nelaimę. Taip atsitiko su musų veikėja p-nia O. Borchertiene, 10546 S. Artesian Ave. Lipdama iš Archer Ave. gatvekario, nukrito čeveryko kulnis ir ji virto ant gatvekario laiptų, susižeizdama nugarą. Per visą pereitą savaitę ji vos, vos galėjo paeiti.

Ponai P. ir J. Gailiai Nusipirko Namą Bridgeporte

Bridgeporto kolonijos biznieriai, kurie užlaiko savo užeigą 3204 So. Halsted St., pp. P. ir J. Gailiai šiomis dienomis nusipirko namą, kuriame randasi jų biznis ir antrame aukšte patys gyvena.

Nors turėjom gerą "bosą" (juomi buvo p. A. Zalatorius) ir gerai sugyvenom, bet reikia pabandyti gyventi visai be "boso" — pareiškė p-nas Povilas Gailius.

"Good Luck", gerbiamieji!

Prez. Smetona Ruošias Vykti į New Yorką

Kviečia Jį Foreign Policy Association Supažindinti Su Lietuva.

Neužilgo New Yorke įvyks visų pavergtųjų tautų atstovų suvažiavimas pasitarti apie busimą Europos sutvarkymą ir valstybių rubežius. Į tą konvenciją yra pakviestas ir prezidentas A. Smetona. Jis kalbės dvidešimts minučių apie Lietuvą, o dešimts minučių skirta jam klausimų atsakymui.

Mirus p. A. J. Kareivos Žmonai

Anais laikais p. A. J. Kareiva daug darbavosi Town of Lake kolonijoj. Jis buvo ten tautiečių vadas ir viso veikimo centras. Sveikatos sumetimais jis su visa šeima išvyko į Texas ir ten apsigyveno farmoje. Po tulo laiko ten pasimirė jo 17 metų duktė, o keliom savaitėm praėjus — jo sunus Edvardas, 23 metų.

Dabar atėjo žinia apie mirtį jo žmonos. Atrodytų, jog tas viskas yra perdidelis smugis ant vieno žmogaus galvos. Bet p. A. J. Kareiva yra visuomenės veteranas, įpratęs prie visko. Todėl jis pakels ir dar vieną smugį gyvenime.

— J. Č.

Vilija Coal Co. Steigia Savo Teamą

Lietuviškas anglių sandėlis — Vilija Coal Co. atgaivino savo "bowling team" arba rutulio svaidymą. Pereitais metais jų komanda laimėjo antrą vietą visoj Chicagoj.

ŠIAM KETVIRTADIENY ĮVYKS SVARBUS PASITARIMAS LIETUVOS REIKALAIS

VISI SANDARIEČIŲ VEIKĖJAI KVIEČIAMI IMTI DALYVUMĄ

Po Konferencijos Bus Draugiška Vakarienė

Pergyvename labai svarbų momentą. Įvykiai galvotrukčiais seka vienas paskui kitą. Suvienytos Valstijos jau atvirai stoja apgynimui tų, kurie yra diktatorių pavergti. Nauja viltis sužiba ir Lietuvai. Tik reikalinga, kad mes mokėtumem pasinaudoti tuomi ir subendrintumem į kruvą teikimui pagelbos senąjai musų tėvynei.

Šiam ketvirtadieny, rugsėjo 25 dieną, Sandaros svetainėj įvyksta svarbus pasitarimai Lietuvos reikalų. Visi sandariečiai kviečiami dalyvauti. Dalykai, kuriuos svarstysime paliečia mus visus. Visų pareiga susiburti ir geriau pasiruošti ateities darbams.

Užsibaigus pasitarimams, turėsime vakarienę ir liuosą pasikalbėjimą. Čia užmegsime nutrukusias vasaros metu pažintis. Ateikite laiku — 8 val. vakare, šio ketvirtadienio.

— Komisija.

Lietuvių Prekybos Butas Ruošia Pramogą

Pranešimas Nariams ir Tiems, Kurie Nori Tapti Nariais L. C. of Commerce

Pirmą. Spalio-October. šių metų — tai yra trečiadieny, bus surengtas šeimyniškas vakarėlis del esančių narių ir tų kurie nori tapti nariais šios organizacijos ir jų žmonų. . .

Šeimyniškas vakarėlis bus Dariaus-Girėno svet., 4416 S. Western Ave., Chicago, Ill.

Kas norite tapti nariu, atsikreipkite į raštinę. Aš prisiųsiu jums tikietų.

Lithuanian Chamber of Commerce of Illinois antrašas yra 3241 S. Halsted St. Telephone Calumet 7358.

— J. P. Varkala.

Jis Visgi Geresnis

Iš Brazilijos sugrįžo jurininkas ir pasakoje savo merginai:

Norėjau tau atvežti gražią bezdžionę, bet laivo kapitonas man neleido.

— Tai niekis. Kai tu esi, aš apie bezdžiones negalvoju.

Pagelbsti Tapti Šios Šalies Piliečiais

Pamokos Anglų Kalbos ir Pilietybės

Palengvinimui lietuviams išsiimti pilietybės popierius ir tapti Amerikos piliečiais, pilietybės pamokas vėl prasidės Shulmistras Realty Company ofise, 4016 So. Archer Ave., Trečiadieny, Rugsėjo 24 d., 1941, kaip 7:00 val. vakare.

Visi nepiliečiai yra kviečiami lankytis į šias pamokas, nes bus mokinami apie Amerikos valdžią ir atsakyti į tam tikrus klausimus, kurie yra klausiami pirm negu gauna pilietybės popierius.

Pamokos, kaip skaityti ir rašyti anglų kalboj bus laikomos šiame ofise kas penktadienio vakarą kaip 7:00 val. vakare.

Pamokos duodamos veltui.

Ray Vitkus Išvyko į Purdue Universitetą

Sunus žinomo Chicagos lietuvių biznierio J. Vitkaus, Ray šiomis dienomis išvyko į Purdue Universitetą, Ind. tęsti inžinerijos mokslus.

P-nas Geo. Gribas Jau Apleido Ligoninę

Ši savaitė buvo pilna visokių nelaimingų prietikių. Reporteris jais galėjo prirašyti jaučio skurą. "Triubelio" neišvengė ir ponai Geo. Gribai. Prie Western Ave. ir 71 gatvės jų automobilių apdaužė juodukai. Gerokai sutrenktas, p. Geo. Gribas buvo atsiduręs Šv. Kryžiaus ligoninėj, iš kurios jis jau grįžo. P-ni P. Gribienė nukentėjo mažiau.

PAVIENIO LENKO BALSAS

Laikrašty "Dziennink Chicagoski", vienas lenkas aiškina istorines lenkų klaidas. Girdi, eidami į Ukrainą jie bandė sukatalikinti tą kraštą, o atėję į Lietuvą uždėjo žmonėms bajorų jungą ir visomis priemonėmis varė ištautinimo darbą.

Pasakyta šventa tiesa. Kada lenkai patys vieni nebegalėjo plėšti savo kaimynų, tai jie susitarė su Hitleriu ir buvo užpuolę pirma Lietuvą, o paskiau Čechoslovakiją. Gal šios nelaimės išmokins lenkus išmintingiau gyventi.

Dr. Margeris
3325 S. Halsted St.
Valandos: nuo 10 r. ik. 2 po piet. ir nuo 6 iki 8 vakaro.
Šventadieniais tik susitarus
Phone YARds 7299

Dr. Agnes L. Karwoski
PHYSICIAN AND SURGEON
MOTERŲ IR VAIKŲ LIGŲ SPECIALISTĖ
2100 West 35th Street
Ofiso valandos: iš ryto 10-12; Popiet: 2-4 ir 7-9 vakare.
Telefonas: Ofiso Virginia 3355
Namų Yards 2161

ED. W. BAKS
REAL ESTATE — LOANS
Insurance and Builderis
Esu šiame biznyje 20 metų. Pagelbėju gauti visokias paskolas; statau namus, mainau juos ir parduodu.
Visais real estate reikalais kreipkitės į
Ed. W. Baks
4472 Archer Ave.
Tel. Virginia 1109
CHICAGO, ILL.

Phone Calumet 7858
DR. M. ZILVITIS
DENTISTAS
3243 South Halsted Street

Tel. Yards 3557
DR. J. MOCKUS
LIETUVIS DENTISTAS
3401 So. Halsted St. Chicago
Hours: 9-12 2-5 6:30 to 8:30
No Office Hours Wednesday

LIETUVIAI DAKTARAI

AMERIKOS LIETUVIŲ DAKTARŲ DRAUGIJOS NARIAI

Tel. YARds 3146
VALANDOS: Nuo 11 iki 12, 2 iki 4 ir 7 iki 9
Pirmadieniai: 2 iki 4 ir 7 iki 9
Šventadieniai: 11 iki 12
Dr. V. A. Šimkus
GYDYTOJAS ir CHIRURGAS
ir Akinius Pritaiko
3343 S. HALSTED ST.

Dr. J. J. Simkus
DENTIST
1821 So. Halsted Street
Canal 0257
Tues., Thurs., Fri.
6322 So. Western Ave.
Mon., Wed., Sat.
Hemlock 611*
CHICAGO, ILL.

Tel. Pullman 1193 ir 8277
I. E. MAKARAS M. D.
GYDYTOJAS ir CHIRURGAS
10758 So. Michigan Ave.
ROSELAND-CHICAGO, ILL.

Victory 1522
DR. J. KULIS
Valandos:
9 iki 12 a.m.—6 iki 9 p.m.
LIETUVIS GYDYTOJAS IR CHIRURGAS
3259 So. Halsted St. Chicago

Ofiso Tel. Victory 3687
DR. J. P. POSKA
GYDYTOJAS IR CHIRURGAS
3133 S. Halsted St. Chicago
Ofiso valandos:
Nuo 9 iki 12 dieną ir — 7 iki 9 vak
Išskyrus Antr-nio ir Ketvirt. vak
Rez. 6504 So. Artesian Avenue
Telefonas Hemlock 2374
Res. valandos: 3 iki 6 vakare
Antradieniais ir Šešt. 3 iki 9 vak

Tel. Canal 0257
Dr. P. Z. Zalatoris
GYDYTOJAS IR CHIRURGAS
Ofiso valandos:
10:30 iki 12 val. rytais
1 iki 3 val. po pietų
6 iki 9 val. vakarais.
Sekmadieniais: 9 iki 12 val. rytais
Ofisas:
1821 So. Halsted Street
Telefonas Canal 0257
Residencija:
6600 So. Artesian Avenue
Telefonas Prospect 6659

Phone REPublic 2266
Dr. K. Drangelis
DENTISTAS
2403 West 63rd Street
Kampas 63rd ir Western Ave.

Phone Canal 6122
DR. S. BIEŽIS
GYDYTOJAS ir CHIRURGAS
2201 W. 22nd Street
CHICAGO, ILL.
Ofiso valandos: nuo 1—3 ir 7—8
Seredomis ir Nedėl. pagal sutartį
Rez. 6631 So. California Avenue
Telefonas Republic 7868

YARds 4787
DR. STRIKOL'IS
GYDYTOJAS ir CHIRURGAS
Ofisas: 4645 So. Ashland Avenue
Ofiso valandos:
Nuo 2 iki 4 ir nuo 6 iki 8 val. vak
Nedėliomis pagal sutartį.
Namų Tel: Prospect 1930

Phone VICtory 2514
Dr. A. J. Zimontas
Seniausias Lietuvis
DENTISTAS
3252 So. Halsted St.

YARds 2246
DR. C. Z. VEZEL'IS
DENTISTAS
4645 So. Ashland Ave.
arti 47th Street
Valandos nuo 9 iki 8 vakare
Seredoj pagal sutartį.

Phone YARds 5921
Rez. Tel. KENwood 5107
DR. BERTASH
756 W. 35th Street
Cor. of 35th and Halsted Sts.
Ofiso valandos nuo 1-3; 6:30-8 vak
Nedėldieniais pagal sutartį.

Phone Hemlock 2061
Dr. Joseph Kelis
Dentistas
6558 So. Western Ave., Chicago
Valandos nuo 9 iki 8 vakare
Nedėliomis pagal sutartį

ADVOKATAI

VYTAUTAS TARUTIS
— ADVOKATAS —
3133 So. Halsted Street
Tel. CALumet 6877
Val. 11—2 dieną ir 4—8 vakaro
134 N. La Salle Street
Room 2014 Tel. STAte 7572
3149 So. Halsted Street
Tel. VICtory 2679

Phone Central 1824
A. A. SLAKIS
LIETUVIS ADVOKATAS
7 South Dearborn Street
Kambarys 1230
Chicago, Illinois
Res. Tel. Hyde Park 3395

Phone Boulevard 3697
LEON S. MIKELONS
LIETUVIS ADVOKATAS
3317 So. Halsted St.
Chicago, Illnois

OLIS IR VASALLE
ADVOKATAI
134 No. La Salle St., Suite 1308
Vakarais tik Ketvirtadieniais
3252 So. Halsted St.
Tel. Calumet 6945

JOHN B. BORDEN
LIETUVIS ADVOKATAS
2201 W. Cermak Road (W. 22 St.)
Ofiso valandos: Kasdien nuo 9 iki 5
Vakarais: Panedėlio, Seredos ir Pėtnyčios 6 iki 9
Telefonas Canal 1175
Namai: 6459 S. Rockwell St.
Telefonas Republic 9600

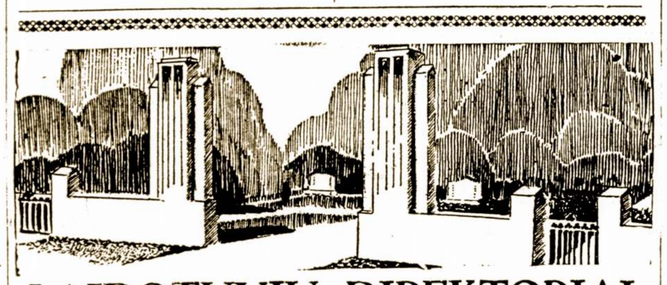

LAIDOTUVIŲ DIREKTORIAI

— NARIAI —

CHICAGOS IR CICEROS LIETUVIŲ LAIDOTUVIŲ DIREKTORIŲ ASSOCIACIJOS

Ambulancų Patarnavimas Dieną ir Naktį
Turime Koplyčias Visose Miesto Dalyse

ANTHONY B. PETKUS
6812 So. Western Ave. Phone GROvehill 0142
1410 So. 49th Court, Cicero Phone Cicero 2109

A. M. PHILLIPS
3307 So. Lituanica Avenue YARds 4908

ALBERT V. PETKUS
4704 So. Western Ave. Phone Lafayette 8024

J. J. ZOLP
1646 West 46th Street Phone Yards 0781-0782

LACHAWICZ IR SUNUS
2314 West 23rd Place Phone CANal 2515
SKYRIUS: 42-44 East 108th St. Phone Pullman 1270

P. J. RIDIKAS
3354 S. HALSTED ST. 710 WEST 18TH ST.
VISI TELEFONAI: YARds 1419

J. LULEVIČIUS
4348 So. California Ave. Phone Lafayette 3572

S. P. MAŽEIKA
3319 So. Lituanica Ave. Phone Yards 1138

LAIDOTUVIŲ DIREKTORIUS
John F. Eudeikis
SENIAUSIA IR DIDŽIAUSIA LAIDOTUVIŲ ĮSTAIGA
AMBULANCE
DIENĄ IR NAKTĮ
Visi Tel. Yards 1741-1742
4605-07 So. Hermitage Ave.
4447 South Fairfield Ave.
Tel. LAFayette 0727
DYKAI Koplyčios visose Chicagos dalyse

Klausykite musų radio programus Antradienio ir Šeštadienio rytais, 10:00 val. ryte, iš W.H.I.P. Stoties (1480-K) su Povilu Šaltimieru