SANDARA

THE LEAGUE

LITHUANIAN NEWSPAPER

SANDARA
Published by the
Lithuanian National League
of America
Consisting of 100 Branches Located
in all Principal Cities of the
United States
MAIN OFFICE
840 W. 33rd St., Chicago, Ill.
Yards 4789

Lietuvos nacionalinė M. Mažvydo biblioteka

METAI XXXIII — PENKTADIENIS, VASARIO--FEBRUARY 27 D., 1942 M. — No. 9

Gruožai

Rašo V. G.

ŠIS BEI TAS IŠ LIETUVOS

PRALEIDO VILNIŲ

SUVAŽIUOKIM Į PITTSBURGHĄ.

Štai keletas žinučių, gautų aplinkiniais keliais iš Lietuvos. Naziai pareikalavo, kad visi jauni lietuviai stotų kaipo savanoriai į jų darbo batalionus. Kas neįstos, tas bus vis vien paimtas ir turės dirbti visai už dyka.

Kurie turėjo geresnius rakandus — priversti buvo atiduoti vokiečiams. Lietuviškos kėdės, stalai, lovos ir kiti dalykai atsidurė Minske, Vitebske, Naugarde ir juos naudoja nazių karininkai savo štabuose.

— § —

Bolševikų "Vilnis", džiaugiasi, kad naujai iškeptas anglų parlamento vadas Sir Cripps netiesioginiai pritarė Baltijos kraštų prijungimui prie Sovietų Rusijos. Ir savo kolumnoje tas raudonųjų laikraštis prideda:

"Tuli lietuviai giriasi, kad Anglijos ir Jungtinių Valstijų vyriausybės pripažįsta tautininkų (fašistinės) valdžios atstovus teisėtais. Tas Cripso pareiškimas nemenkai krestels juos. Tai juk parodo, kad jie giriasi melagingai."

—§—

Taip rašydamas, bolševikų orakulas turėjo arba apsimesti kvailiu, arba jam buvo taip įsakyta rašyti. Cripso pareiškimas nėra anglų valdžios žodis. Šios šalies kongrese irgi pripasakojama visokių dalykų, už kuriuos vyriausybė negali imti atsakomybės.

Tai vienas. Antra, čia nėra jokių tautininkų, arba fašistinės valdžios atstovų, bet tiktai Lietuvos. Jeigu taip butų, tai ir ponas Maxim Litvinov vadintusi "bolševikų ir proletariškos diktaturos ambasadorius".

Jeigu tas bolševikų orakulas nemato skirtumo tarp partijos ir valstybės, tai jam patartumem keliauti į Michigan valstiją ir steigti kolchozą, bet ne politinius klausimus rišti.

— § —

Musų dabartinis "nikelis", arba penki centai neužilgo pakeis savo sudėtį. Jis greičiausia bus mažesnis ir vargiai betiks telefonams ir "gembleriavimo" mašinose. Karinės produkcijos galva Donald Nelson pareiškė, jog tų pinigų kalimas kasmet atima 450 tonų nikelio, kuris dabar reikalingas šoviniams.

Dabartiniai "penktukai" daromi iš trijų ketvirtadalių nikelio ir vieno ketvirtadalio vario. Nauji gi bus pusiau sidabro ir pusiau vario.

— § —

Clevelando "Lietuvių Žinios" smerkia katalikus už tai, kad tieji permažai aukoja Lietuvos atstatymui ir tremtinių šelpimui. Nors buvę surinkta 10,000 dolerių, bet tai, girdi, išeitų tik po keturius centus kiekvienam praktikuojančiam katalikui.

To pati bėda yra ir kitose srovėse. Daugelis musų dar vis tiki, jog tuščiomis kalbomis ir pasišnekėjimais galima nuversti kalnus. Taip niekad nebuvo ir nebus. Jeigu ko norime atsiekti, tai privalom sunkiai dirbti ir įdėti centus.

— § —

Tarpe lenkų ir čechų vyriausybių Londone padaryta sutartis, jog abi šalys bus sujungtos konfederacija. Bet iki šiam laikui vis pasitaiko visokių užkliuvimų. Štai, viename bankiete čechų generalinio štabo viršininkas pulk Bosy užtikrino, jog lenkų miestai: Varšuva, Krakuva, Poznanius, Lvovas, Lodžius bus paliuosuoti iš nazių.

Rodos, čia nieko tokio. Bet lenkų politikai tuojau ėmė išmetinėti pulk. Bosy, kam tas nepriminė Vilniaus. Nejaugi jis paskaitęs Vilnių Lietuvos miestu? Tikri juokai, ar ne?

— § —

Kuo toliau, tuo labiau aiškėja reikalas bendro Amerikos lietuvių suvažiavimo. Dalykai neinasi taip gerai, kaip turėtų. Toks susiskaldymas ir merdėjimas, koki šiandiena matome išeivijos tarpe yra nedovanotinas. Ar ne butų gerai sukviesti tokį seimą pradžioj rugpiučio mėnesio Pittsburghe?

Rusai Bando Užnerti Kilpą Ant Vokiečių Palei Novgorodą

Sovietų Armijos Eina Vaduoti Leningrado

Londonas. — Pastaromis dienomis smarkus mušiai tarp vokiečių ir rusų vyksta šiaurės fronte. Tai kova už paliuosavimą Leningrado ir atkirtimą dešinio nazių sparno palei Ilmen ežero. Maskvos pranešimais 16-ta vokiečių armija tebėra apsupti į rytus nuo Novgorodo. Bet sniegas ir audros trukdo ir rusams galutinai ją išnaikinti.

Kiek į pietus, rusai stengiasi prisiartinti prie Latvijos rubežiaus. Dabar jie esą apie 75 mylių atstume. Krimo pusiausalyje, jų kariuomenė vėl pradėjo puolimus, išplėsti savo linijas.

Taip Išpraše Savo Vyrą Iš Tavernės

Port Arthur, Texas. — Viena moteriškė, pastebėjusi savo vyrą karčiamoj, kelius sykius bandė jį išprašyti namo. Bet tas neėjo. Tuomet ji įsisėdo į savo automobilių ir per frontą įvažiavo į tavernę. Tiesa, vyras tuomet išbėgo, bet policija ją nubaudė $50 už "neatsargų važiavimą". Tavernės savininkas, žinoma, dar pareikalaus nuostolių atlyginimo.

Nori Apdrausti Laisvės Varpą.

Philadelphia. — Viena apdraudos kompanija pasiulė miestui geležinę spintą, kad apsaugoti laisvės varpą nuo ugnies ir bombų laike šio karo. Varpas yra Independence Hall.

Oro Apsauga Hawajų Salose; Medžioja Priešo Laivus

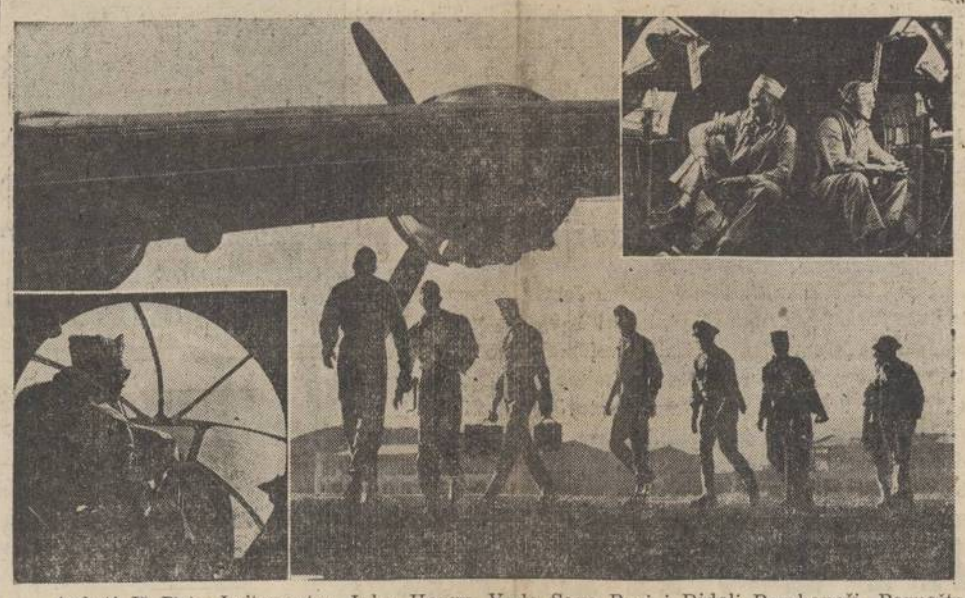

Anksti Iš Ryto Leitenantas John Henry Veda Savo Burį į Didelį Bombanešį, Paruoštą Ilgam Skridimui. Jie Yra Dalis Dėdės Samo Apsaugos Hawaiian Salose. Kairėj, Apačioj, Lakunas Sėdi Prie Garsiojo Amerikiečių "Bomb Sight".

Europa Badauja, Kuomet Naziai Turi Visko

Londonas. — Tyrinėjimai parodė, jog pereitam rudenį naziai pagrobė didžiumą maisto okupuotose šalyse ir išvežė į Vokietiją. Iš tos priežasties įvyko didžiausias badas Graikijoj, kur apie pusė milijono žmonių mirs del stokos maisto. Begalo sunki padėtis Belgijoj, Holandijoj, okupuotoj Prancuzijoj ir Lenkijoj.

Tuom tarpu Vokietijos žmonės dabar gyvena geriau, negu prieš karą. Jų kareiviai irgi turi gana maisto ir net par davinėja už didelius pinigus, arba maino ant brangių dalykų. Graikijoj vartojama šunų ir kačių mėsa, bet ir tos sunku gauti.

Del Ko Anglai Turėjo Trauktis Afrikoje

Dabartiniu laiku anglų-nazių frontas šiaurės Afrikoj sustojo apie 40 mylių nuo Tabruko. Taigi anglai turėjo užleisti savo priešams veik pusę savo pradinių laimėjimų, kuriuos jie buvo atsiekę. Del ko anglams nepasisekė visiškai išstumti vokiečių ir italų iš šiaurinės Afrikos? Priežastys yra įvairios.

Anglai neturi užtektinai patyrimo mechanizuotam kare. Vejant gen. Rommel jų linijos išsitempė; sunkiau buvo pristatyti amuniciją ir maistą. Tuom tarpu vokiečiai gavo paramos. Pastarieji greičiau sutaisydavo savo apdaužytus tankus, buvo judresni.

Dabar kalbama, kad gen. Rommel gali pulti Egiptą ir Suez kanalą. Tačiau nueidami pertoli, vokiečiai sutiktų tas pačias bėdas, ką turėjo anglai. Jie atsitolintų nuo savo bazių, o tuom tarpu anglų aviacija visaip trukdo privežimą amunicijos ir maisto.

Traukinio lokomotyvas turi tiek pajėgos, kiek 25,000 vyrų.

Gen. Sikorski, Lenkijos Premieras, Atvyksta į Suv. Valstijas

Washington. — Neužilgo į šią šalį atvyks lenkų ministeris pirmininkas, gen. V. Sikorski ir turės pasikalbėjimą su prez. Rooseveltu. Jo misija, greičiausiai, bus surišta su bandymais nustatyti Europoje po-karines sienas. Lenkija nori gauti Rytinę Prusiją, su Karaliaučiu. Sovietai tam yra linkę pritarti su sąlyga, jei Lenkija sutiks paremti jų pretenzijas į Baltijos kraštus.

Kadangi Washingtonas dabar pasidarė kaip ir pasaulinių centru, tai Lenkijos ministerių pirmininkas nori patirti šio krašto nusistatymą, pirma negu darys kokias nors sutartis.

Slapta Prekyba Veikia Lietuvos Krašte

Stockholm. — Švedų laikraščio "Aftonbladet" korespondentas, aplankęs Lietuvą, parašė keletą įspudžių. Daug garsintas Kauno ir Vilniaus "pertvarkymas" neįvyksta. Kaip buvo, taip viskas ir pasilieka. Bet už tai labai išsiplėtė taip vadinama juodoji birža, arba slapta prekyba.

Korespondentas norėjęs nusipirkti cigaretų, bet jų negalėjo gauti paprastoj krautuvėj. Sutikęs užkampy vieną žmogelį jis ėmė teirautis apie cigaretus ir tas jam nurodė slaptą vietą, kur už 20 štukų ima vieną amerikonišką dolerį. Prancuziško konjako bonka kainuoja 15 amerikoniškų dolerių, šilkinės pančiakos — 10 dol. ir tt.

Vilniuje ir Kaune išdalintos maisto kortelės. Tuli žmonės neišgali ir su jomis nusipirkti, tai savo korteles parduoda "perkupčiams", o tieji sunaudoja jas juodoj biržoj. Biednuomenė maitinasi daugiausia bulvėmis, kurių galima pirkti ir be kortelių.

Kulturingas Pasaulis To Negali Toleruoti

Nazių ar bolševikų naguose Baltijos kraštų tautos butų išnaikintos į trumpą laiką. Penki milionai žmonių atsidurtų tokiose sąlygose, kuriose negalėtų gyventi ir laukinės giminės. Civilizuotas pasaulis vargiai ar pritartų tokiai masinei ekzekucijai. Juk buvo laikai, kuomet Anglija priešinosi armenų žudynėms, Mažojoj Azijoj, o kiek anksčiau garsiai užtarė Balkanų tautas, kurias engė ir piovė turkai.

Yra dar Amerika ir jos prez. Rooseveltas, kuris prieš kelias dienas paskelbė visam pasauliui, jog ši šalis kovoja už laisvą visų tautų apsisprendimą. Amerika išlaikys savo žodį ir po šio karo pavergtos tautos vėl sukurs savystovų gyvenimą. Tikėkim tam taip, kaip mes tikim, kad kiekvieną rytmetį saulė užteka iš rytų.

Daužo Japonų Laivus Netoli Javos

Amerikiečiai ir Holandai Paskandino 222 Priešo Laivus.

....Japonai desperatiškai bando užimti Javos salą, arčiausią prie Australijos. Bet jų bandymai iki šiam laikui nuėjo niekais. Jungtinių tautų orlaiviai neleidžia prisiartinti japonams. Kas kart atvyksta vis daugiau ir daugiau amerikiečių "oro tvirtovių", kurios be sustojimo lamdo priešą. Pasak oficialių pranešimų, amerikiečiai ir holandai paskandino iki šiam laikui jau 222 japonų laivus.

Iš 51 biliono kvortų pieno šioje šalyje, sviestui tenka 32 nuoš., skystam pienui 30 nuošimčiai, suriui šeši nuoš., į skardynes eina keturi ir "ice cream" paima tris nuoš.

Baltijos Kraštai Derybų Turiniu

Washingtonas Nesutinka Paremti Stalino Pretenzijas

PREZ. ROOSEVELTAS SEKA ANGLŲ-SOVIETŲ PASIKALBĖJIMUS

Naujų Rubežių Nustatymas Europoj Turįs But Laisvės ir Apsisprendimo Principais.

Londonas. — Anglų ir Sovietų nuomonių pasikeitimai apie busimą Europos sutvarkymą buvo pranešti prez. Rooseveltui. Tačiau, Washingtonas nesutiko paremti Stalino pretenzijų į Baltijos kraštus. Del tos priežasties ir anglų užsienių reikalų ministeris, kap. Eden nieko negalėjo pažadėti rusams. Pirma, girdi, reikalinga susitarti su Washingtonu.

—¶—

Beabejo, Maskva kuogreičiausiai norėtų išgauti pritarimą savo pretenzijom, nes, pasak jos, tas padrąsintų kovojančius rusus. Bet sovietų armija juk dar nepaliuosavo grynai savųjų žemių, todėl paakstinimų jai negali trukti. Nejaugi, pagal Stalino teorijos, smagiau yra kariauti už kitų žemę, negu už savo?

Prez. Rooseveltas savo paskutinėj kalboj gana aiškiai pasakė, jog busimoj Europoj tautos turi buti laisvos ir tvarkytis taip, kaip joms išrodo geriau.

Tik Nelaimėje Pažinsi Kas Yra Tavo Draugas

Kaip Žiuri Lenkai į Sovietų Rusijos Pretenzijas Link Baltijos Kraštų

Štai prieš keletą dienų naujai paskirtas anglų parlamento lyderis ir Churchill pagelbininkas Sir Cripps savo kalboj iškėlė aikštėn, kad Stalinas reikalauja Baltijos valstybių inkorporvimo į Sovietų Rusiją. Ir, esą, iš Anglijos pusės butų gražus dalykas, jei jinai patenkintų tą Stalino reikalavimą.

Šį dalyką paskelbė amerikiečių laikraščiai be jokių komentarų. Kiek galima spėti, ir anglų spauda Sir Crippsui neišreiškė pritarimo. Bet įdomu yra pasekti lenkų nusistatymas. Jų susivienijimo organas "Dziennik Zwiąskowy" pašventė šiam klausimui ilgoką editorialą. Atpasakojęs sausus faktus, minėtas laikraštis tvirtina:

"Jeigu Rusija reikalauja nuo Britanijos pripažinimo tik trijų Baltijos valstybių ir ne ješko ekspansijos nei į vakarus, nei į pietus, tai tas reiškia, kad Rusija nenori tų Lenkijos žemių, kurias buvo užėmusi po susitarimo su vokiečiais, rugsėjo mėnesyj, 1939 metais.

"Todėl gerai padarė gen. Sikorskio valdžia, pasirašydama su Sovietais paktą, liepos mėnesyje, pereitų metų. Toji sutartis buvo išplėsta laike istorinio gen. Sikorskio vizito Maskvoje ir jo pasikalbėjimuose su Stalinu".

Tai visa "didžioji" lenkų simpatija ir parama šioje per silaužimo valandoje! Nieko tokio, jei bolševikai užimtų Lietuvą, Latviją ir Estiją, bile tik nekliudoma jų žemės pėda. Paprastas žmoniškumas reikalauja užtarti kaimyną, kuriam gręsia nelaimė. Beto, jei Rusija suptų Lenkiją iš dviejų pusių, tai ir jai nebutų taip patogu gyventi.

Pagaliau, juk Lietuvoj gyvena daug tikinčių katalikų, kurie po bolševikų režimu butų persekiojami ir naikinami. Nejaugi ir tas nejaudina "stipriausios" katalikiškos tautos — lenkų? Atsižvelgiant į tą viską, prisimena patarlė, jog tik nelaimėje pažinsi savo draugą.

Spėlioti Kas Ištikro Bus – Dar Peranksti.

Šiuo laiku vieno, ar kito žmogaus išsitarimai ne daug ką reiškia. Aukščiau minėtas Sir Cripps visą laiką buvo artimas bolševikams ir už tai jį išmetė Anglijos Darbo Partija. Todėl jokiu budu negalima sutikti, kad jo nuomonė yra anglų parlamento, ar valdžios nuomonė. Toji šalis yra laisva ir kiekvienas gali išreikšti nors ir nerimtą nuomonę.

Kiek tas paliečia Staliną, tai jo planai visiems yra žinomi. Nuo pat savo atsiradimo, komunizmas skelbė pasaulinę revoliuciją ir sunaikinimą kapitalizmo. O juk tas reiškia užkariavimus. Bet iki šiam laikui pasaulinės revoliucijos ne sisekė.

Šiame kare, Sovietai galės atsilaikyti tik su Anglijos ir Suvienytų Valstijų pagelba. Taigi vėliau po karo, tvarkant Europą, ne jie vieni spręs kitų tautų likimą. Lygus, o gal dar didesnis balsas priklausys ir kitiems.

Suomija Nusiskundžia

Helsinkai. — Suomijos prezidentas Risto Ryti nusiskundė, kad Anglija nenorinti suprasti, jog suomiai veda tik apsigynimo karą prieš Sovietų Rusiją. Kitokių tikslų jie neturi.

SANDARA

THE LEAGUE

LITHUANIAN NEWSPAPER

LITHUANIAN WEEKLY NEWSPAPER
Published Every Friday by the
LITHUANIAN NATIONAL LEAGUE of AMERICA
Editorial Office:
840 West 33rd St., Chicago Telephone Yards 4789

SUBSCRIPTION RATES:
In The United States per year $2.00
In Canada and All Foreign Countries per year $3.00

Entered as second class matter OCTOBER 25th, 1928, at the Post Office at Chicago, Illinois, under the ACT of MARCH 3, 1879.

Sandara yra Savaitinis Laikraštis, leidžiamas kas Penktadienis.
Sandara yra Organas Amerikos Lietuvių Tautinės Sandaros,
840 West 33rd St., Chicago, Illinois
UŽSAKYMO KAINA:
Suvienytose Valstijose metams $2.00
Užsienyje metams $3.00

Bloga Padėtis Suomijai

Suomijos kariuomenė, pasiekusi senųjų rubežių, sulaikė tolesnius puolimus ir dabar tik ginasi. Bet ar ilgai ji galės išsilaikyti tose pozicijose? Hitleris ištraukė du trečdalius buvusios ten armijos, nes žiemos šalčiai esą per daug kieti vokiečiams. Dabar, kai sovietų kariuomenė perėjo Vochov upę ir iš pietų artinasi prie Leningrado, suomiams gali gręsti didelis pavojus.

Padėtis viduje irgi begalo sunki. Dirbtuvės sustojo, nes truksta žalios medžiagos. Maistas begalo pabrango. Prieš maršalą Mannerheimą pilasi skundai del ko jis neješko taikos. Švedija apsiėmė maitinti mažus vaikus, bet ir tos šalies ištekliai nėra per dideli. Žodžiu, Suomija atsidurė tarp kujo ir priekalo.

Gali Išeiti Kaip Tik Atvirkščiai

Daugelį musiškių nugąsdino Stalino pareiškimas, kad jis užims Baltijos kraštus ir pasilaikys sau. Mums rodos, kad toji baimė nepamatuota. Juk praktika parodo, jog ką tik pasako bolševikų vadai, tas neišsipildo. Maskva buvo užtikrinusi, kad Lietuvos nelies, bet išėjo kitaip. Molotovas padarė amžiną draugiškumo sutartį su Hitleriu, bet ji greitai nutruko. Taigi, kai dabar sako, jog prisijungs Baltijos kraštus, tai žinokime — vėl jų planai apvirs aukštyn kojom.

Ko Mums Daugiausia Stoka

Amerikos lietuvių susirinkimuose ir spaudoj niekad netruksta skambančių frazių ir didelių pasiryžimų. Iškalbingai ir įtikinančiai aiškinam sau ir kitiems, jog žut but padarysim tą, įvykinsi kitką. Daugiausia deklamuojam, tai bendras pastangas vaduoti Lietuvą. O kaip tų pstangų nebuvo, taip ir nėra.

Todėl, vietoj nuolatos svaidžius pasigyrimus, ar nebut geriau panagrinėti savo silpnybes ir kuogreičiausia jas pašalinti. O kokios gi gali buti tos silpnybės? Viena jų yra, tai nemokėjimas atskirti asmeniškų dalykų nuo tautos ir valstybės. Pirmoje vietoje — "aš", o paskiau jau seka bendrieji reikalai. Kai kelių grupių atstovai susirenka į kruvą, tai tuojau įsivelia į ginčius del mažmožio, o Lietuvos likimas numetamas po stalu. Tur but mes nesam dar priaugę svarstyti aukštesnes problemas, kad taip viskas nesiseka.

Nemažą kliutį sudarymui bendro plano ir sujungimui pastangų pagimdė vienos srovės nusistatymas kuomažiausiai turėti bendro su tais, kurie trupučiuką toliau stovi nuo bažnyčios. Bet juk šiuo momentu rišami ne bažnyčios reikalai, bet tautos ir valstybės. Kam tuomet įvelti pašalinius dalykus? Kas tik nori pasidarbuoti Lietuvos atvadavimui, kvieskime į vidų ir sodinkim prie stalo.

Meskime į šalį pavydą ir bile kokias varžytines. Juk negarbinga kitų panaudoti šiuo momentus Lietuvos nelaimę savo srovių, ar religijos sustiprinimui, arba padidinimui savųjų iždų. Ne laikas dabar stengtis vieni kitus parblokšti, nes ir taip mes turime ne kiek pajėgų. Akyvaizdoj visų tragiškų įvykių, pakeiskime priešingas demokratiškui ir geram sugyvenimui mintis ir prisitaikinkim prie naujų aplinkybių.

Mūsų Pusėje Laikas

Jeigu pradžia neatrodo, taip skaisti, kaip tuli pageidauja, tai atsiminkim, jog Suvienytos Valstijos tik pradeda rengtis, mobilizuotis. Visai neseniai griebtasi organizuoti kelių milionų armiją. Tik pabaigoj pereitų metų senos dirbtuvės buvo pakeistos į amunicijos gamybos centrus. Pasiruošimas eina visu greitumu.

Laivyno komisija užsakė 53 transportus, kurie kainuos 80,000,000 dol. Valdžia užsakė 33,000 orlaivių, kurie kainuos $2,600,000,000. Kongresas užtvirtino laivyno biudžetą, kuris siekia 18 bilionų dolerių. Kasdiena išleidžiama 21 milionas apsiginklavimui. Mūsų pusėje yra laikas, tik reikia jį tinkamai išnaudoti.

Tarnavimas Be Atlyginimo

Amerikos lietuvių laikraščiai, su mažomis išimtimis, turi visuomenišką širdį. Jeigu tik galimybės leidžia, jie neatsisako paremti bile vertingą užmanymą, parengimą, ar kokį svarbesnį darbą. Visa tai atliekama atydžiai, noriai, nepaisant, jog kartais susidaro ne vien nepatogumų, bet ir nuostolių. Svetimi laikraščiai niekad to nepadarytų.

Vienok mūsų visuomenė ne visad tą įvertina. Pasitaiko, jog už tuos patarnavimus gauni pusėtinai ruščių žodžių. Vienoje sueigoje, kuri neseniai įvyko, dalyvių tarpe buvo keletas esmenų, kuriems laikraščiai teikė visokius patarnavimus, be jokio atlyginimo. Ir kas gi atsitiko? Tie patys asmenys pirmieji šoko mus kritikuoti ir išmetinėti del ko mes permažai jiems pašvenčiam vietos!

Niekas čia nereikalauja padėkų, ar komplimentų. Bet iš kitos pusės butų priešinga žmoniškumo jausmui toleruoti tokias kritikas.

Ir Jie Karo Stovyje

Prieš kiek laiko, indijonų giminė Jemez, gyvenanti Suvienytose Valstijose, nutarė paskelbti karą Japonijai. Priežastį surado gana rimtą. Laike veidmainingo užpuolimo ant Pearl Harbor tapo užmuštas jų baltas draugas, leitenantas William Schick, kuris pirmiau stovėjo netoli indijonų stovyklos ir artimai su jais susibičiuliava. Taigi ir tie mažai civilizuoti žmonės turi daugiau "unoro", negu vokiški naziai, arba japonai.

APŽVALGA

SIULO NAUJĄ KANDIDATĄ

Grupė Detroito SLA. narių išsiuntinėjo agitacinius lapelius, siulydami į susivienijimo sekretorius p-lę Stephanie Masytę su tokia rekomendacija:

"Kaip žinote, Kleofas Jurgelionis, buvusis "Tėvynės" redaktorius, buvo nominuotas į SLA. sekretoriaus vietą. Bet kada jis sužinojo, kad adv. Stephanie Masytė gali buti kandidate į tą pačią vietą, tai jis tuojaus atsisakė nuo kandidaturos ir pareiškė savo širdingą pageidavimą, kad Stephaine Masytė butų išrinkta į SLA. sekretorę."

Jeigu toji mergina yra jau taip gabi, kaip p. Jurgelionis tvirtina, tai ar nevertėtų ją pasiulyti į iždo globėjus, plės Mikužiutės vietai, nes pastaroji jau bus užsitarnavusi toj organizacijoj užtektinai kreditų, kad pasitraukti.

NĖ PROTESTŲ, BET ARGUMENTŲ REIKIA

Vakar dienos "Drauge" užtinkame tokį pranešimą:

"Pagaliau del Sir Stafford Cripps pareiškimo apie Pabalčio okupaciją vyriausias Lietuvos Nepriklausomybei minėti komitetas pasiuntė Churchill, Prez. Rooseveltui ir sekretoriui Hull protesto telegramas."

Čia, matyt, įvyko neapsižiūrėjimas. Protesto telegramą reikėjo siųsti pačiam "kaltininkui" Sir Cripps, o kitiems — tik paiškinimą ir gražų prašymą užtarti Lietuvą. Taip bent darytų įgudę diplomatai.

ATREMKIME NEPRIELANKIĄ PROPOGANDĄ

Amerikoj visuose užkampiuose vedama propoganda prieš tuos keturius laisvės punktus, kuriuos paskelbė prezidentas Rooseveltas. Ypatingai daug šnabždama apie tai, buk Lietuvos žmonės "savo noru" prisijungę prie Sovietų Rusijos. Nazių gi agentai atlieka kitokius "triksus". Jie skelbia, buk Stalinui jau pažadėta centralinė ir pietų Europos dalis.

Mums, Amerikos lietuviams reikėtų pasekti čechų, lenkų ir kitų pavyzdį ir sykį į savaitę išleisti anglų kalbo specialius biuletinus, kuriuose perduotum amerikiečių visuomenei tikruosius Lietuvos žmonių troškimus. Spausdinimo lėšas nesunku but padengti, jei visos kolonijos sutiktų kooperuoti.

TAI KAM DAR REIKALINGA SLA. KONTROLĖS KOMISIJA?

Pastarąjam "Tėvynės" leidiny, protokoų skyriuje, paskelbta, jog pildoma taryba nutarė neišmokėti $17.20 J. V. Griniui, kuris eidamas kontrolės komisijos pirmininko pareigas, prieš pereitą seimą buvo nuvykęs iš Philadelphijos į New Yorką patikrinti susivienijimo balsavimus. Tą jis padarė reikalaujant kelioms kuopoms. Kaip vėliau pasirodė, jo darbas nebuvo veltui; surasta daug netikslumų, apie kuriuos jis pats pranešė seimui, Chicagoje.

Kontrolės komisijos pirmininkas, eidamas savo pareigas, pasidarė išlaidų, sumoje $17.20. Bet pildoma taryba atsisakė jas išmokėti. Toks tarybos pasielgimas yra peiktinas. Viena, kad tuomi ji faktiškai panaikina kontrolės komisiją, o antra sudaro labai keistą precedentą. Jei bile kuri komisija šoka pagal tarybos muziką, toji gauna apmokėti, o jei ne, tai tyrinėjimus ir revizijas tegul atlieka savo lėšomis.

Prašymas

Mažas Jonukas žiuri kaip vagys neša iš namų vieną dalyką po kito. Kreipdamasis į juos sako:

— Jau jeigu tiek paėmėt, tai neužmirškit išsinešti ir mano mokyklos vadovėlius.

Triple Wreck Near Horseshoe Curve

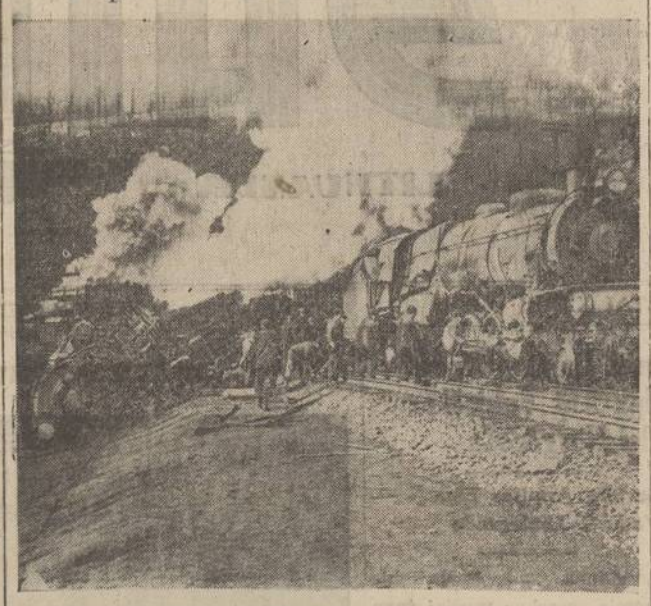

Shown here are two of three Pennsylvania Railroad company locomotives which were derailed in a spectacular wreck near the famous horseshoe curve at Altoona, Penn. Two coupled engines which were traveling down the mountain sideswiped an engine pulling a freight train in the same direction. All three engines were derailed, and the locomotive which was pulling the freight rolled down the embankment.

Vizitas Baltimorėn

Kaip Baltimore ir Maryland Valstija Pagerbė Lietuvą 16 Vasario Šventėj

Rašo Dr. S. Biežis

Nuo 1918 metų Vasario 16 diena, Lietuvos Nepriklausomybės Akto paskelbimo dienos, visiems tikriesiems lietuviams, kur jie bebutų, yra didžiausia ir reikšmingiausia šventė, nes tai Lietuvos 4-th of July. Maryland valstijoje ši diena yra oficialiai švenčiama Lietuvos garbei. Kadangi šį metą Lietuvos prez. A. Smetona buvo pakviestas kaipo garbės svetys tos valstijos, tai ir pas keletą chicagiečių atsirado noras jį palydėti ir sykiu pamatyti kaip Baltimore ir Maryland valstija atžymės Lietuvos nepriklausomybės su kaktį. Ir štai Vanagaičiai, Oliai ir aš su Prez. pasileidžiam į Rytus. Bačiunai gi kiek anksčiau automobiliu išvažiavo.

Baltimorės Stotyje

Pati kelionė buvo nenuobodi ir maloni. Kiek pramiegoję ir nepasijutome kaip jau pradėjome artintis musų tikslo vietos. Visų upas kaip tai dar daugiau pakilo, tarsi nujausdami ko tai nepaprasto patirti. Rytas saulėtas, pavasario oras, traukinys vis lėčiau ir lėčiau bevažiuoja ir pagalios visai sustoja. Esame Baltimorės mieste. Belipant iš traukinio matosi gana didokas burys žmonių, kurių tarpe ir keletas karininkų. Tai pasitikimo delegacija, kurios priešakyje plačiai pagarsėjęs patrijotas teisėjas Laukaitis. Pasta rasis perstato Prezidentą savo miesto majorui H. W. Jackson, kuris asmeniniai atvyko, gubernatoriaus sekretoriui, kitiems aukštiems miesto valdininkams ir karininkams. Majoras, kaipo miesto galva, tuo jaus pareiškia prezidentui ir mums visiems oficialų "Welcome". Po susipažinimų ir trumpų ceremonijų visi einame į stoties aikštę iš kur vyksime numatyton vieton.

Išeinant į erdvę aikštę pasigirdo militarė, man labai gerai atmenama dar nuo pereito karo, komanda — "Attention"! Žiurime, burys kareivių, skaičiuje apie 150 su Amerikos ir Maryland vėliavomis mus saliutuoja. Tai militarė garbės sargyba pagerbimui beatvykstančio prez. A. Smetonos, kaipo Lietuvos valstybės galvos. Reiškia, ir miesto majoras ir garbės sargyba sutiko Smetoną kaipo Lietuvos prezidentą parodydami atatinkamą pagarbą bei mandagumą, kokis yra priimtas svetimai draugingai valstybei ir jos galvai. Po trumpos inspekcijos garbės sargybos visi susėdome į parupintus miesto automobilius lydimi dviejų motorcykliuotų palicmanų pa sileidome Baltimorės miesto apžiurėti. Pats miestas, reikia pasakyti, yra gana senas ir truputį keistokai atrodo, tačiau labai švarus ir tvarkingas, kas daro labai gerą įspudį.

Lietuvių Bažnyčioje

Pavažinėjus po miestą suvirš valandos sustojome prie Šv. Alfonso lietuvių bažnyčios, kuri randasi vidurmiesty. Suėjus vidun mus visus susodino priešakyje rezervuotuose suoluose. Pati bažnyčia erdvi, gotiško styliaus ir tikrai labai graži. Iškilmingas mišias laikė trys kunigai harmoningai pritariant vietiniam chorui ir solistams su maloniais balsais. Tuojaus visiems į akis metėsi iš abiejų pusių didžiojo altoriaus tiksliai sustatytų liktoriuose daugybė žvakių vaizduojančių Lietuvos vėliavos spalvas. Tai jaukus ir labai arti tikrosios širdies patriotizmo gestas, kuris tik niekam blogo negali padaryti.

Bus Daugiau

Sveikata

Pacientas, bijodamas kad perdaug nepaskaitytų už gydymą, pasakoja daktarui:

— Jei ne tas galvos skaudėjimas, tai but viskas tvarkoj. Valgau kaip vilkas, dirbu kaip arklys, o nakty miegu kaip kaladė.

— Tokiam atvėjuje tamsta geriau eik pas veterinarą.

Patirta, jog anglai traukdamiesi iš Hong Kong, sunaikino 800,000 bonkų degtinės, nes nenorėjo palikti jų japonams.

Ne be reikalo anglai taip ilgai laikėsi ir nenorėjo užleisti tos salos priešams.

Apie Įvairius Dalykus

Iš Kur Atsirado Žodis "Kanada"?

Mūsų šiaurės kaiminka Kanada turi gražų vardą. Bet kokiu budu jis atsirado? Kaikurie mokslininkai išveda jį iš Irokėzo indijonų žodžio "kanata", kurs reiškia namuką, prieglaudą. Yra dar kitos indijonų giminės žodis "odamah" — sodyba. Iš jo irgi galėjo išsirituliuoti Kanados pavadinimas.

Bet daugiausia šalininkų turi sekanti teorija. Kai ispanų jurininkai, sugrįžę namo iš šiaurinėsKanados buvo paklausti ar daug jie surado ten aukso, tai tieji atsakė: "Aca nada" (nieko nėra).

Bėda Su Tokiais Amatoriais

Viena moteriškė, įsirašiusi savanore į priešlėktuvine apsaugą, Salisbury, Md. turi nepaprastai geras akis. Neseniai, budama sargyboje, ji telefona vo į centralinį apsaugos biurą: Pastebėjau du aeroplanu ir vieną submariną skraidant ore. Patikrinkit kas jie yra."

Tik Ten ir Gali Gyventi

Vienas keliautojas nustebo suradęs Arizonoje pustelninką, kuris maitinasi išimtinai svogunais. Tokiems tik ir verta gyventi tyrumose, toliau nuo žmonių. Nebutų nieko nuostabaus, jei jį kada nors priskaitytų prie šventųjų.

Nežinojo Kas Su Kuom Kariauna

Du Milwaukee aukštesnės mokyklos mokiniai Leon Klukowski ir Joseph Boyda nuėjo į ežero pakrantę piešti laivelių. Bet juos greitai užklupo policija ir per kelias valandas kamantinėjo, ar jie nėra kokie šnipai.

Vienas detektyvų, sužinojęs kad jie yra lenkų kilmės, pastebėjo: "Jus gal gelbstit priešui, nes Lenkija juk kariauna prieš anglus ir Suvienytas Valstijas..." Tai tau ir istorijos žinojimas!

Keistas Reikalavimas

Kas tai paleido gandus, jog valdžia nebeleis naudoti gumos moteriškiems aprėdalams: korsetams, visokiom juostom ir pan. Gražioji lytis pakėlė triukšmą ir pasiuntė Washingtonan protestus. Esą, be to ne tik negalima apsieiti, bet ir gyventi.

Keistas nusistatymas. Juk tie visi guminiai dalykai taip suvaržo moteris, kad jos vos gali kvėpuoti. Paliuosavimas išeitų joms į sveikatą. Bet... figuros išvaizda pirmoj vietoj.

Mokslininkai surado, chemikalą, kuris apsaugo grudus nuo visokių vabaliukų. Geras dalykas, bet karo metu tiems gyvunams ir šiaip mažai tektų.

Išlavinimui 30,000 laivyno aviatorių į metus, valdžia paėmė keturius universitetus, kaipo mokinimo centrus.

Lietuviai Amerikoj

Ką Nutarė Lietuvai Remti Draugijos Komitetas

Lietuvai Remti Draugijos Komiteto suvažiavimas įvyko vasario 8, 1942 m., Sandaros svetainėje, So. Boston, Mass. Pirmininkas A. Kriaučialis suvažiavimą atidarė 1:30 val. po pietų.

Pereito suvažiavimo protokolą skaitė sekretorius ir tapo priimtas vienbalsiai. Suvažiavime dalyvavo sekanti komiteto nariai: pirm. A. Kriaučialis, vice-pirm. A. Januškonis ir J. Tuinila, sekr. J. Arlauskas, fin. sekr. J. Samsonas, ižd. J. Dvareckas, spaudos kom. J. Gegužis, programų kom. A. Jazukevičius ir B. Kontrimas.

Nutarta, kad Lietuvai Remti Draugija turėtų skyrius kiekvienoj kolonijoj, o skyriams numerius paskirs sekretorius.

Nutarta padaryti Lietuvai Remti Dr-jas čerterio 25 kopijas del skyrių.

Nutarta gaut Lietuvai Remti Dr-jai antspaudą; tuo reikalu rupintis palikta B. Kontrimui ir J. Arlauskui.

Nutarta šaukti Lietuvai Remti Dr-jos seimas balandžio 19, 1942 m., 10 val. ryte, So. Boston, Mass.

Nutarta, kad narystės paliudymai butų sunumeruoti; tą atliks abu sekretoriai.

Nutarta atsišaukti į Lietuvai Remti Draugijos narius, kad jie pasistengtų parduoti narystės paliudymus ir kuogreičiausiai grąžintų tam, iš ko jas gavo.

Nutarta padėti pinigus į banką Worcesteryje ant trijų valdybos narių, butent: pirmininko, iždininko ir fin. sekretoriaus.

Nutarta parašyti padėkos laiškas Lietuvos Garbės Konsului adv. A. Shalnai už pasidarbavimą gavime Lietuvai Remti D-jos čerterio.

Fin. sekr. J. Samsonas išdavė raportą, kad dabartiniu laiku išde yra pinigų $302.37.

Nutarta, kad fin. sekretorius paskelbtų spaudoje visus tuos asmenis, kurie yra pirkę Lietuvai Remti Dr-jos narystės paliudyjimus.

Nutarta ateinančią vasarą rengti didelį pikniką, gegužės 31 dieną, Westboro, Mass.

Pirm. A. Kriaučialis suvažiavimą uždarė 4:30 val. po pietų.

— J. Arlauskas, Sekr.

Raudonojo Kryžiaus Vienatas Brighton Parke

Penktadienį, vas. 21, 1942, pilnai susitvėrė Dariaus-Girėnas Auxiliary Red Cross Vienatas, su ponia Helen Kareiva, kaipo vienato pirmininkė, o p-nios J. Raila, V. Trust, ir Nellie Zabukas ir p-lė Mary Ann Chase — jos pagelbininkės.

Vienato raštininkė buvo išrinkta Anna Haverlock, finansų raštininkė Marion Nares, o publicity chairman — Marian Sebastian.

Poni J. Daužvardienė buvo atvykus ir pilnai išaiškino kaip Raudonąsis Kryžius buvo įsteigtas, jo tikslas ir kiek gerų darbų jis yra atlikęs. Poniai Daužvardienei širdingai dėkojame už jos pagelbą sutverti vienatą ir jos darbas niekados nebus užmirštas.

Tą patį vakarą buvo sukelta $55.00 Raudojąjam Kryžiui ir su tuomi $25.00, kuri buvo paaukota pirmiaus, tai tai vienatas jau yra paaukavęs $80.00.

— Marian Sebastian.

Chicagos Lietuvių Mot. Kliubo Numatyta Veikla.

Ši grynai labdarybinė moterų organizacija nenuilstamai darbuojasi savo nustatytam tikslui, todėl be pertraukos paskutiniam susirinkime, darbščios Chicagos Lietuvių Moterų Kliubo narės sudarė darbo planą užbaigimui šio sezono.

Viskas tai įvyko pirm. Dellos Kuraitienės namuose, kur praeitą trečiadienį buvo paruošti gardus pietai Chicagos Lietuvių Moterių Kliubo narėm ir kur po to įvyko reguliaris susirinkimas.

Kliubo narės, nors begalo užimtos su Raudonojo Kryžiaus darbais, nutarė sudaryti vizitą Oak Forest seneliam sekmadienį, balandžio 12-tą dieną, su dovanomis ir svarbiausia su prirengta programa, kurią musų kliubo gabios muzikės, butent — Nora Gugienė, G. Giedraitienė ir A. Steponavičienė paruoš. Labdarybės komiteto pirm. p. Pivarunienei ir jos pagelbininkėm Kuraitienei ir Nausiedienei teks priruošti užkandžius ir t. t.

Pavasariui numatyta rengti "Supper Dance", į kurį Kliubas visuomet sutraukia gražią ir įdomią publiką. Tokio Parengimo pelnas, kaip žinome, yra skiriamas labdarybei. Į šokių komitetą įeina sekančios ponios: S. Ridikas, pirm., Kazanauskienė, Byanskienė, Lapinskienė, Strikolienė ir Shugrue.

— V. Byanskienė, Koresp.

Pasninkų Laikas

Sakoma, jog Gavėnioje galima tik vieną kartą pasivalgyti sočiai, o du likusius — šiaip sau. Pieno, surio, kiaušinių vartojimas nėra susiaurintas. Kadangi žmogus šiais laikais niekad sočiai neprisivalgai, tai pasninkavimas pasidaro labai lengvu dalyku.

Reikia tik gudrumo, o išeitis visada bus surasta.

TYRINĖJA KROATŲ VEIKMĘ

Pittsburgh, Pa. Federaliai agentai sukonfiskavo rekordus dviejų kroatų organizacijų 17-koj miestų. Jos vadinosi: "Defenders of Croatia" ir Croatian National Representation for Independence of Croatia". Kaikurie šių organizacijų skyriai buvo pradėję platinti nazių propogandą.

Nieko nuostabaus, jei trukšta gumos. Juk didelio orlaivio padanga — "tajeris" sveria visą toną.

Racine, Wis.

Laisvės Šventė Buvo Minėta Bendrai

Lietuvos Nepriklausomybės paskelbimo minėjimas davė geras pasekmes.

Buvo suruošta Racino Lietuvių Draugijų Bendro Komiteto, vasario 15 d., 3:00 val. po pietų, Šv. Kazimiero parapijos svetainėj, 815 Park Ave. Programas pradėta su himnais.

Pirmu kalbėtoju perstatytas vietinis klebonas kun. Adomas Juskevičius, kuris savo kalboje įrodė vertybę Lietuvos istorijos, kvietė lietuvius prie vieningo darbo teikime Lietuvai paramos ir visad mylėti ir remti Lietuvą. Vėl Šv. Cicilijos choras, po vadovyste vargonninko Juozo Kailukaičio dainavo šias dainas: "Iš Tolimos Šalies", "Vilniaus Lietuviai" ir "Kad Galėčiau".

Pristatoma principaliu kalbėtoju garbės svečias, atvykęs iš Chicagos "Sandaros" redaktorius p. M. Vaidyla. Savo pra kalboj jis išdėstė dabartinę lietuvių tautos padėtį. Nurodė Amerikos lietuviams kelius, kuriais einant butų galima suteikti didelę paramą Lietuvai. Prakalba įdomi, žingeidi ir visiems klausytojams labai patiko.

Danutė Kasparaitytė deklamavo eiles: "Jau švito rytas". Drauge atvykęs antras garbės svečias iš Chicagos, narys 'Jaunosios Lietuvos' Vytautas Uznys pakviestas kalbėti. Svečias pasveikino lietuvius ir palinkėjo vieningos darbuotės Lietuvos naudai. Įrodė, kad Lietuva nėra žuvus, ir atgys ir bus vėl nepriklausoma ir laisva. Uznio kalba buvo patenkinti kaip aukštaičiai, taip ir žemaičiai.

Rinkta aukos. Aukavo sekanti lietuviai: garbės svečias iš So. Milwaukee, Wis., Bolieslovas Pukis $5.00, So. Milwaukietis J. Mitka $1.00 ir vietiniai po vieną dolerį: M. Kasparaitis, p. M. Aginskienė, S. Statkevich, p. J. Simonavičienė, B. Piepolis, Geo. Kapočius, P. Rugis, A. Vasilauskas, M. Sokelis, p. O. Dokšienė, K. Grimalis, M. Balsevičius, B. Vaičkus, D. Daukša, S. Šepikas, V. Liulevičius, S. Kumpienė ir Pr. Vasiliauskas. Su smulkiais viso aukų surinkta $32.50. Pridėjus vakaro pelną sudarė del nukentėjusių lietuvių nuo karo $65.00.

Aukas rinko ponios O. Dakšienė, Filė Kapočienė, A. Stulienė ir T. Petkienė. Dirbo prie gėrimų J. Kapočius, S. Statkevich, M. Balsevičus. Prie valgių T. Petkienė, A. Stulienė ir O Dokšienė.

Išlaimėjimo tikietus pardavinėjo O. Statkienė. Muzikantu buvo laike šokių Stasys Šepikas, kuris veltui tarnavo su padėjėju Pranu Vasiliausku. Varde Bendro draugijų komiteto ištariu širdingą padėką kalbėtojams, dainininkams ir darbininkams; taip pat visai skaitlingai publikai už atsilankymą ir paramą. Parengimas buvo pasekmingas ir linksmas, kuriuom visi liko patenkinti. — M. Kasparaitis.

Neužmiršk paremti lietuvišką laikraštį, nes jis yra geriausias tavo draugas.

NEW HAVEN CONN.

Sandaros Antras Apskritys Rengia Savo Metinę Vakarienę

Kadangi pereitų metų konferencijoj buvo nutarta surengti vakarienę, tai dabar pradėta smarkiai prie jos ruoštis. Vietinė kuopa turėjo savo susirinkimą, o kadangi vakarienės surengimas yra pavestas New Haveno sandariečiams, tai jie apsiėmė surengti balandžio 28 dieną.

Darbą atliks moterys su vyrų pagelba. Neužilgo kuopos nariai gausite vakarienės bilietų. Pasistengkite kuodaugiausiai jų išparduoti ir atsivesti savo draugus bei pažįstamus.

Nors visi esam užinteresuoti karu ir klausomės visokių žinių apie jį, bet visgi reikia palaikyti musų organizacijose bei draugijose judėjimą.

Ir Pasilinksminimas Išeina į Sveikatą

Connecticut sandariečiai yra daug atsilikę nuo Mass. sandariečių. Žinoma, dabartiniu laiku beveik visi yra užimti darbais, vienokiais, ar kitokiais ir tas trukdo tautiškam veikimui. Bet visgi, kiek aplinkybės leidžia, tiek veikime. O retkarčiais reikalingas ir viešas pasilinksminimas, nes to pageidauja žmogaus siela ir dvasia; kad nors kelioms valandoms pamirštume visas savo bėdas ir rupesnius.

Dabar Daugiau, Negu Pirma

Prie viso kito dar reikia priminti, jog dabar mums reikalinga buti daugiau organizuotais, negu kitados. Ir musų čia, Amerikoje, niekas nevaržo, bile tik esame lojališki šiai šaliai.

Taigi nepamirškime viršminėtos dienos — balandžio 28, kurioj įvyks Sandaros Antro Apskričio vakarienė, Lietuvių Svetainėj, 243 Front St., New Haven, Conn. Kviečiame dalyvauti lietuvius ir iš apielinkių. Nors dar yra laiko pakvietimui, bet laikas labai greitai bėga ir jo atidėlioti negalime.

— A. Vokietaitienė.

Tas Tik Apgavimui

Pranas nueina į krautuvę nupirkti savo žmonai paltą. Pardavėjo klausia:

— Ar tai ištikro vilnonis?

— Absoliučiai. Gryna vilna.

— Tai kodėl čia ant kortelės parašyta bovelna?

— Ach, tai tyčia padaryta, kad apgauti kandes — atsako pardavėjas.

Iždo sekretorius Morgenthau tikrina, jog Dėdės Samo finansai geriausioj tvarkoj. Tikime tam pilnai, nes musų kišenės pradeda tuštėti.

13-tų Metų SUKAKTUVIŲ IŠPARDAVIMAS

2 Dalių PARLOR Setas $69.50

Musų pačių dirbtuvėje padarytas ir pilnai garantuotas .....

3 Dalių BEDROOM SETAS, pilnai įrengtas, su springsais ir matrasu $79.50

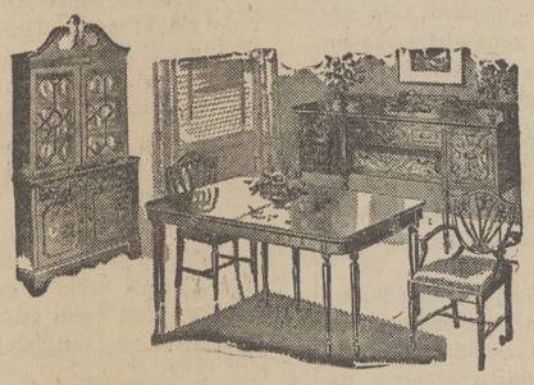

7 Dalių DINING ROOM Setas, vėliausios mados, gražiausio riešuto medžio $95.00

DIDELIS PASIRINKIMAS GERESNIŲ PEČIŲ IR SKALBIAMŲ MASINŲ.

ROOSEVELT FURNITURE COMPANY

2310 W. Roosevelt Road

• KADA?
Balandžo-April 26, 1942, 5 valandą po pietų.

• KUR?
Chicagos Lietuvių Auditorijoj, 3133 So. Halsted Street, Chicago.

• KAS?
ANITA NAVICKAITĖ — nuoširdžiai kviečia visus atvažiuoti į dainų koncertą. Visa programa — lietuviškai po programos šokiai. Įžanga tik 75c.

• KODEL?
Visi lietuviai, kurie mėgsta praleisti įdomią valandėlę su savo draugais atvažiuos į šitą koncertą. Visi žino, kad Anita Navickaitė yra viena gabiausių Chicagos lietuvių artisčių ir jog šį pirmą jos koncertą visi prisimins ilgą laiką.

AUDITORIUM RESTAURANT
3131 S. Halsted St.

LIETUVIŠKI ir AMERIKONIŠKI VALGIAI SU GERIAUSIU SKONIU.
MANDAGUS PATARNAVIMAS.
P. Balčiunas ir M. Kovarski, Sav.

MARGUTIS
"DIENŽODIS" LEIDŽIAMAS NUO 11 BALADŽIO, 1932
1450 Kil. — 10-TI METAI
WHFC
Sekmadieniais—1 val. popiet
Darbo Dienomis—9:30 v. v.
• PENKTADIENIAIS
• ŠEŠTADIENIAIS
7 val. vakare

TALBOT 5208
MARTIN WALULIS
KAILININKAS
BRANGIŲ KAILIUKŲ
Darom Pagal Užsakymą
Senus Perdirbam Pagal NAUJAUSIĄ MADĄ
1854 Dorchester Avenue
Dorchester, Mass.

Englewood 5883-5840
P. CONRAD
FOTOGRAFAS
Dar gražiau, moderniškiau įrengta.
420 WEST 63RD STREET

MODERNIŠKAI ĮRENGTA
Fotografavimo Studija
Visų Rušių Nuotraukos

W. J. STANKUNAS
FOTOGRAFAS
3315 So. Halsted Street
Tel. YARds 1546

Phone Boulevard 7258
LIETUVIŲ ĮSTAIGA
MONARCH
Wine and Liquor Store
John Gaubas, Sav.
3529 So. Halsted St.
Chicago, Ill

J. HERTMANAVIČIUS
Insurance — Notary Public
Apdraudžia namus, rakandus, biznius, langus, automobilius ir tt.
Padaro Kontraktus, Mortgičius, Leasus ir tt.
840 W. 33rd Street
Chicago, Illinois
Phone Yards 4789

Phone Virginia 9493 Moterims Trečiadienį
SOUTH PAULINA
RUSSIAN TURKISH BATHS

ATLANKYKIT SVEIKATOS PIRTĮ
Naujai įrengtas rusiškas kambarys su akmenų krosnim. Kambarėliai dėl pagulėjimo. Kainos labai prieinamos
ELEKTRIKINIS GYDYMAS
Mineralinės, sulferinės vanio duoda didžiausią kraujo cirkuliaciją, kuomi galima išsigelbėti nuo visokių ligų.
1657 West 45th St. Kampas S. Paulina St.
A. F. CZESNA, Savininkas

Direct Echoes

(AIDAI)

Facts — Humor — Literature — Gossip — News

No. 9 — Feb. 27, 1942 VOLUME XIII

"The Baltimore Sun" Describes a Visit By Pres. A. Smetona

Exiled President Says Only Allied Victory Can Regain Nation's Independence

Lithuana's only hope for a return of her independence lies in the victory of the Allied nations fighting against the forces of aggression.

Such was the view expressed by Antanas Smetona, exiled president of Lithuania, who addressed a large gathering at Lithuanian Hall in Baltimore.

President Smetona, who will be in Baltimore until Thursday, urged the solidifying opinion behind the American flag and the Allied cause with an all-out effort for the sale of defense bonds and stamps, which will contribute so much to final victory and a lasting peace.

History of Hardships

He reviewed the history of hardships suffered by the people at the end of the last war, and pointed out that despite reverses Lithuania became free.

Pointing to the principles of self-determination outlined by President Wilson at the close of the last war, he declared that he thought the ideas contained in the Roosevelt-Churchill pact embodied those same principles of self-determination for the small nations, and expressed the determiations that Lithuania would once again become a free and independent nation.

Joe — "You look sweet enough to eat."

Jill — "I do eat. Where shall we go?"

"My wife has been nursing a group all week."

"Had a cold, have you?"

Mother — "It says in the paper, dear, that every fifth baby born in the world is Chinese".

Father — "Thank Heaven, this is our first."

Zoology Prof. — "What insect requires the least nourishment?"

Student — "The moth. It eats holes in cloths."

---

99 out of every 100 in India, whose 300,000,000 population is one fifth of the world, can't read or write.

The use of perfume spread to Europe from the East, when the knights of the crusades brought it home with them.

Letter "š" in Lithuanian sounds the same as in English "sh" in the word "ship". Šiaurė — North; šis — this; šiaudas — straw.

Lithuanian National Hymn has been written by Dr. Vincas Kudirka ir 1898.

Seamen dislike to have a shark follow a ship because there is a belief among seafaring men that a death will occur on board if the shark follows the boat for 24 hours.

Kaip Vokiečiai Šnipavo Lenkijoj

Vokiečiai naudojo visokias priemones kuodaugiausia patirti apie Lenkiją. Prieš dabartinį karą vokiečių karininkai prisimetę dailininkais važinėjo po visą Lenkiją "piešdami" jos gamtą. Tikrenybėj gi, jie tyrinėjo kelius, fortifikacijas, svarbius pramonės centrus ir pan. Tą patį, beabejo, jie darė ir kitose šalyse.

Gelbėdami Suvienytoms Valstijoms laimėti karą, mes pagelbėsim ir mažoms, pavergtoms tautoms grąžinti sau laisvę.

Neturėkim Abejonių Apie Lietuvos Atsistatymą

Pastaruoju laiku iš visur ėmė sklisti paskalos, kad Lietuvos kraštą norima prijungti prie Sovietų Rusijos ir jog tulos demokratinės šalys su tuom sutiko. Kiti paskalai tvirtina buk Lietuva bus padalinta tarp Lenkijos ir Sovietų. Visi tie gandai iš kur nors ateina, kas nors juos paleidžia.

Nėra abejonės, jog tas viskas daroma su tikslu ir išrokavimu. Iš vienos pusės norima diskredituoti Angliją ir Suvienytos Valstijos, kurios pasiskelbė kovojančios už visų tautų laisvę, be išėmimo. Iš kitos pusės, tais gandais norima demoralizuoti tuos, kurie stengiasi, dirba ir kovoja už savo ir kitų laisvę. Norima pakirsti jų viltį, nusilpninti pastangas.

Netikėkim tokioms paskaloms! Jos nėra teisingos. Nei Anglija, nei Suvienytos Valstijos Baltijos kraštų niekam neatidavė ir neatiduos. Te niekas neišmuša iš musų pasitikėjimo, jog teisingumas ims viršų po šio karo ir jog vergija bus sutriuškinta! Kas kitaip mano ir kas skleidžia prie šingus gandus, tas nėra demokratijos gynėjas ir lojalus šiai šaliai. — **K. Vitkus.**

Tą Patį Pasakė

— Juk aš tau leidžiau išgerti tik vieną stikliuką degtinės, o tu ištuštinai visą "paintę".

— Bet, ponas daktare, tą patį man patarė ir penki kiti gydytojai.

Napamiršk, Pasauli, Nuoširdžiai Juoktis.

BARONAS BURBULIS
— Juokų Karalius

Kuris žmogus nemėgsta juoko? Tie, kurie užmiršo kaip juoktis — užmiršo kaip gyventi. Bet geriausiai juoką supranta garsusis Šaltimiero radio programų komikas, Baronas Burbulis. Tiesa, jis kartais ir netiesą nušneka, bet tai tik labiau supainioja, ir sukelia jam nemalonią situaciją ir klausytojams gardaus juoko.

Su garsiuoju Baronu Burbuliu galėsite asmeniai geriau susipažinti penktajame metiniame Šaltimiero Šurum Burum parengime, bal. 12 dieną, Ashland Auditorijoje, kur jis pasirodys su šimtais kitų artistų, dainininkų ir šokikų.

Tad, nepamirškite juoktis, ypač šiais laikais, ir savo dienas nuskaidrinkit atsilankę į Šaltimiero penktąjį Šurum Burum parengimą. Tikietai šiam parengimui tekainuoja $1.10 su visais taksais. Įsigykite juos dabar!

Gražina

A. MICKEVIČIUS

POEMA IŠ LIETUVIŲ KOVOS SU KRYŽIUOČIAIS

Pirmesniuose skyriuose buvo atpasakota, kaip Liutovaras, Naupilės kunigaikštis, susitarė su kryžiuočiais užpulti Vytautą ir atimti iš jo Lydą.

Liutavaro žmona Gražina; patyrusi apie tai iš Rimvydo; nusitarė suardyti tą planą. Ji įsakė išvyti laukiančius kryžiuočių atstovus, pranešant jiems, kad žygis atidėtas.

Užpykę del sutarties sulaužymo, kryžiuočiai, kurie turėjo eiti prieš Vytautą, staiga pasuko prieš Naujapilę. Gražina, kaipo šių įvykių kaltininkė, nenupuolė dvasioje.

VI

Gražina taria: "Viskas biogai klojas,
Tačiau nupulti dvasioje nereikia;
Viltis ką šiandie slėpias, ukanojas —
Daug laimingesnį rytmetį suteikia.
Bukime kantrios, triukšmo nedarykim
Tarpe kareivių ir pilies tarnybos,
Paslus kryžiuočių iš čia išprašykim,
Kad kunigaikštis, nežinodams rybos
Piktąjam kerštui ir pirm atvėsimo,
Neristų su priešu savojo likimo.
Užmačioms pono mes nemanom kenkti;
Ką mes sutarsim — tavęs te nebaido.
Tačiau žudynių turime išvengti,
Nekeliant karo ar naminio vaido.
Daugel dalykų skubotai įvyko;
Mus kunigaikštis, Vytautui kerštaudams,
Eit su kryžiuočiais išvieno sutiko,
Teikdams jiems viską, pats tik Lydą gaudams.
Pereitą naktį lankiaus į jo rumą,
Kai jis ilsėjos po ilgos kelionės;
Pamiršus kilmę, savo išdidumą,
Prašiau, maldavau tik vienos malonės:
Kad jis nepultų to, iš kur aš kilus,
Ką iš kudikystės taip esu pamilus...
Kai moteriškės žodžiai nebeveikia,
Ir vien šiurkštumas jai atsaku buna,
Priemonę kitą jai surasti reikia,
Pagelbon kviečiant Praamžių, Perkuną.
Taikos su mistru išnaikinkim diegą,
Kol kunigaikštis ilsisi ir miega".

Gražinai kalbant, į kiemą užduseęs
Lekia kariškis, jo arklys putoja,
Atneša žinią iš šiaurinės pusės
Ir ją Gražinai paskubom kartoja:
Broliai kryžiuočiai jau iš miško slenka,
Paskui jų seka ricieriai, gurguolė,
Ir jog prieš dieną, abejot netenka,
Visa galybe pilį bus užpuolę.
Tegul Rimvydas skuba pas valdovą,
Žadint iš miego, įsakymus gauti:
Ar čia prie bokštų mums ruoštis į kovą,
Ar eit į lauką su priešu kariauti.
Žvalgyba spėja, jog reikia užklupti
Juos iš netyčių, artimam pušyne;
Pirm negu spėtų kanuoles atsukti,
Mes jau kaposim jų raitųjų minią.
Broliam kryžiuočiam mes suruošim pirtį,
Vėliau pėsčiuosius arklių kojom minsim,
Įstumę balon ir sudavę kirtį,
Padermę visą sykiu išnaikinsim.
Toks pranešimas stebina Gražiną,
Galvoj ji savo skubų žygį pina.
"Eikim... ne... bet gi nieks to neišvengtų!"
Sustoja, tyli it baimę išvydus;
Nuleidžia galvą, tar'tum ją nulenktų
Koki tai mintis iš toli atskridus.
Bet gi Gražina neilgai svyruoja;
Veide jos dingsta abejonė nyki;
Siekis pribrendo, tikslas triumfuoja,
Nuosprendį daro paskutinį sykį.
"Eisiu iš miego žadint Liutovarą.
Jus gi kareivius parengkit į mušį;
Tu, Giedrį, žirgą, miklesnį už arą,
Turėk prie gonkų; rask žemaičių rušį.
Viską paruoškit, ginklus sutvarkykit;
Į jumis kalbu kaipo kunigaikštė.
Paslaptį žygio griežtai išlaikykit,
Ir laukite vado atvykstant į aikštę."

Vidun ji bėga ir duris užtrenkia.
Pasekt ją bando Rimvydas senukas,
Bet vėl sustoja, mintis jį pralenkia;
Viską uždengia neaiškumo rūkas.
Pareigos didžios ant pečių jam krito,
Nelauktam žygiui viską reikia ruošti,
Nes pirma aušra brėkštančio ryto
Padangę tamsią jau pradėjo puošti.
Raiteliai, pėsti skubinas į pilį,
Į burius stoja, ar kardą galanda;
Sveikina garsiai jie Rimvydą žilį
Ir žada priešui greit nusukti sprandą.

Štai ir pats vadas eina iš priemenės;
Drabužiais karo puošniai apsirengęs,
Purpuro apsiaustas siekė ligi žemės;
Krutinę, galvą šarvais prisidengęs.
Kairiojoj rankoj savo kardą laikė
Ir makštės kardui pririšt nepataikė.
Gal but rustybė jį sumaišė karti;
Nelygiai ėjo ir nedrąsiu žingsniu:
Tarnų, dvariškių pribėgusių arti,
Pagerbt nenorėjo malonumo žvilgsniu.
Drebėdams ima vilyčias ir lanką,
Segasi kardą prie dešinio šono,
Nors visi mato — nepatyrus ranka,
Bet nieks nedrįsta kreipti dėmę pono.
Sėdas ant žirgo, vėliava auksinė
Rausvoj padangėj pamažu iškyla;
Trimitais pučia eilė priešakinė,
Atkalba maldą krivis ir vaidila.
Buriai apleidžia pėsti, arba raiti,
Sudiev pasakę net po kelius kartus.
Maža sargyba palikus daboti,
Pakelia tiltą ir uždaro vartus.

Bus Daugiau

O HUMORAS O

Gerai Suprato

Vyras: — Klausyk, Elžbieta, atsidurėm blogoj padėty. Dirbtuvė užsidarė gal keliems mėnesiams. Reikalinga kuodaugiausiai viską taupyti.

Žmona: — Kaip tik tu į laiką priminiai. Rytoj bus didelis išpardavimas moteriškų paltų ir galėsiu sutaupinti desėtką dolerių, pirkdama dabar.

Teisme

Teisėjas: — Kur užgimei?

Kaltinamasis: — Kaime.

— Kiek turi metų?

— Dvidešimts aštuonius.

— Esi vedęs?

— Taip.

— Su kuo?

— Su moterim.

— Nepasakok niekų, visi juk apsiveda su moterim.

— Atsiprašau, pono teisėjo, mano sesuo apsivedė su vyru...

Pas Čigonę

— Tuojau aš pasakysiu iš kortų kas tamsta esi.

— Atsargiai, nes už įžeidimą patrauksiu teisman.

ATYDA! TAVERNŲ SAVININKAI

Kuomet jums reikalinga geros Degtinės ar Vyno — Pašaukite

Phone LAFayette 3632-33

SOUTH SIDE WHOLESALE LIQUOR CO.

John F. Skorpik, Sav.

1945 W. 47th St. Chicago, Ill.

AGENTAI:

Louis Mingėla, John Polek ir Benny Ratek

Nebus Niekur Taip Patogu Kaip Po Savo Stogu

JEI TAMSTOS MANOTE STATYTI SAU NAMĄ PASIRINKTOJ APYLINKĖJ, TAI LEISKITE MAN SUTEIKTI JUMS KELETĄ PATARIMŲ IR PASIULĖMŲ.

DABAR YRA LAIKAS PRADĖTI DARBĄ IR ĮSIGYTI TOKĮ NAMĄ, APIE KURĮ JUS NUOLAT SVAJOJAT. ATVAŽIUOKIT PAS MANE Į OFISĄ IR AŠ JUMS PARODYSIU UŽBAIGTUS NAMUS, KURIE JUMS PATIKS IR BUS LABAI PRIEINAMI.

John Pakel

GENERAL BUILDING CONTRACTOR

6816 S. Western Ave. Tel. Grovehill 0306

Musu Gyvenimo Margumynai

Kai Pirmą Syk Amerika Kovojo už Savo Laisvę

Prieš keletą dienų minėjom pirmutinio Suv. Valstijų prezidento, Jurgio Washingtono sukaktuvių atminties dieną. Jis teko ant didelio kontinento suvienyti išmėtytas kolonijas, su karo pagelba sukurti dabar pasaulinei galingas Suvienytas Valstijas. Ir Washingtonas, kaipo naminio karo prezidentas Linkolnas, ir dabartinis musų prezidentas Rooseveltas, turėjo savo didelio vargo ir nepasekmių laikotarpį — Valey Forge.

Bet jo ir tolaikinių kolonistų pasiryžimas ir pasiaukavimas visas kliutis pergalėjo. Tuolaikiniai priešai tapo amžinai sumušti, ir gimė laisva, demokratinė respublika.

Dabar Turime Geresnių Progų Laimėti

Musų kraštas ir vėl tapo įveltas į pasaulinį karą. Bet dabartinės musų krašto sąlygos, ypatingai ekonominės daug skirtingesnės kaip Washingtono dienose.

Šiandie Suv. Valstijos yra turtingiausios pasauly. Gi šios šalies pramonė yra viena iš geriausiai organizuota ir pasiekusi tobulumo čiukurą. Tai gi nereikia buti nei optimistu, kad permatyti kurion pusėn karas bus nusvertas.

Suprantama, kad mes visi piliečiai gausime jausti karo slogutį ir nuo daugelio musų gerbuviui teikenčių pramogų laikinai turėsime persiskirti. Bet sulyginus musų kitų santarvininkų gyventojų gyvenamąją padėtį — mes vargo nematome ir nematysime.

Kaip Atrodys Pasaulis Po Šio Karo?

Daugelio musų mintyse kyla klausimas — kas bus po karo? Nebudamas pranašu, tyrinėdamas demokratijos vadų matimpunčius, išrodo, kad iš šio karo išsirituliuos Pasaulinė Federacija Demokratinių valstybių. Galima bus priimti vieni pinigai ir viena pasaulinė valstybinė kalba. Kaip tautoms nebereikės bilionus skirti kariuomenėms, tai jos galės ekonominiai ir kulturiniai kilti kaip ant mielių. Žus politinės rugtynės ir varžytis nebus už ką.

Laisve Galės Pasidžiaugti Visi

Laisvė spaudos, žodžio ir susirinkimų bus pasaulinė. Tik tokiose sąlygose pasaulio tautos atsikvėps ir be rytojaus baimės sutvers sau ir busenčioms gentkartėms gyvenimą vertą gyventi apie kurį poetai per šimtmečius dainavo ir nesuskaitomi milionai kovotojų — drąsuolių kentėjo ir žuvo dėlei laisvesnio ir giedresnio žmonijos tautų rytojaus.

Kokius Nuostolius Pakėlė Lietuva

Nelaiminga musų Lietuva! Ir vėl viską akinančios vokiečių ir rusų armijos maišo su žeme jos sodybas, miestus. Ką Lietuva per dvidešimts metų savo nepriklausomybės gyvenimo laikotarpį sutvėrė, mažai kas išliks čielybėje. Ir vėl kaip toms vargo skruzdėms teks viską išnaujo tverti. Tik dėl to, kad demokratinės laisvės vėliava vėl padangėje plevėsuos duoda jėgų dirbti jos labui ir už metų-kitų Lietuva atsibudavos iš pelenų ir griuvėsių. — **A. Brijunas.**

NORWOOD, MASS.

Ir S. Michelsonas Padarė Šiokią Tokią Pažangą

Lietuvių Am. Piliečių Bendrovė buvo surengusi prakalbas Lietuvos nepriklausomybės paminėjimui. Kalbėjo "Keleivio" redaktorius Stasys Michelsonas, iš So. Boston, Mass.

Tikslas buvo labai prakilnus, bet pasekmės buvo nekokios; žmonių atsilankė neskailingai. Tur but del to, kad Michelsonas, kaipo kalbėtojas gana monotoniškas.

Michelsonas savo kalboje, apart kritikos Smetonos ir komunistų jokio kito jautraus įspudžio nepadarė. Tiesa, komunistus, tai išspragino iki kaulų, sausai, be sviesto bei alyvos.

Vieną Michelsono pareiškimą reikia užrekorduoti. Jis sakė, kad tik demokratija gali išgelbėti pasaulį, suteikti žmonijai laisvę ir laimę. Tai labai malonu girdėti tuos žodžius iš žmogaus, kuris visą amžių sakydavo, kad tik socializmas tokį rojų ant žemės gali įsteigti. Sakau, tokį pareiškimą reikia užrekorduoti del to, kad už savaitės, kitos vėl teks "Keleivyje" skaityti raštus, aiškinančius, kad ne tik Angliją, bet ir šią U. S. A. valdo buožės imperialistai ir panašiai.

— **Socialistas iš Padvos.**

Didžiausios Lietuvių Iškilmės Baltimorėj

Kaip Valstijos ir Miesto Viršininkai Sutiko Prez. A. Smetoną

Sekmadienį, Vasario 15 d., Baltimore ir Ohio geležinkelio Mount Royal Stoty jau apie 9 val. ryte pradėjo rinktis lietuviai prezidento sutiktuvėms. Daug kas apie stotį sąstė Amerikos ir Lietuvos vėliavukėmis savo automobilius. Rinkosi uniformuota Valstijos Milicija. Leitenantai, kapitonai, majorai, pulkininkai ir generolai sukinėjosi. Pribuvo miesto majoras, Howard W. Jackson. Pasirodė ir Baltimors Miesto Piliečių Komiteto Prezidentui Smetonai priimti, majoro Jackson paskirtas, Pulkininkas Harry C. Jones. Čia jau buvo ir Juozas Bačiunas su žmona, iš Sodus, Mich., kuris išvakariais Baltimorę pasiekė. Ir Gubernatoriaus Sekretorius, A. J. Bourbon su žmona. Susirinko skaitlinga minia.

"Capitol Limited" traukinis, kuriuomi laukiamas svečias važiavo, pribuvo į laiką, 9:58 val. ryte. Traukiniui sustojus, pasirodė prez. Smetona, adv. A. Olis su žmona, Dr. S. Biežis su žmona ir kompozitorius A. Vanagaitis su žmona. Sutikimo Komitetas sutiko ir sveikinosi su svečiu ir palydovais. Laikraščių reporteriai su kameromis aplinkui spito ir fotografavo. Susirinkę spindėjo linksmu upu.

Per minią žengė Prezidentas Smetona lydimas Pulkininko Jones, Majoro Jackson ir visų Sutiktuvių Komiteto. Priešais stotį stovėjo išrykiuotas milicijos pulkas, kamandoje Brig. Generolo Mohr. Prezidentas Smetona pro kariuomenę praėjo darydamas militarę inspekciją.

Įspudinga buvo, kai Lietuvos Respublikos prezidentas inspektavo Marylando respublikos karius!

Po keletos iškilmių lietuvių tarpe, bankieto ir vaišių pas miesto majorą, antradienį, vasario 17-tą įvyko pietus pas gubernatorių Herbert R. O'Conor jo rezidencijoje (Executive Manion) Annapolyje. Čia dalyvavo, apart prez. A. Smetonos — V. F. Laukaitis, A. Olis, St. Janušas, N. Rastenis, laivyno leitenantas C. H. Smith, Dr. S. Biežis, komp. A. Vanagaitis, Admirolas John R. Beardhall, kuris buvo vadu prez. Roosevelto žygyje sutikti Anglijos Premierą Winston Chuchill Atlantike; Antanas Miceika, Lietuvos Laivyno kapitonas Labanauskas, generolas D.H. Mohr, Lietuvos Ministeris, Povilas Žadeikis, Adjutantas gen. Francis Petrott ir pulkininkas Harry C. Jones.

Pietus. Vaišingi pietus! Gubernatorius O'Conor teikia tostą Prezidentui Smetonai; Prezidentas Smetona teikia tostą Prezidentui Rooseveltui ir gubernatoriui O'Conor. Tęsiasi pietus ir pasikalbėjimai.

Po pietų, leitenatas Smith pasako, kad yra vienas lietuvis Laivyno Akademijoj, Annapolyje. Gubernatorius, rengiantis visiems susirinkusiems vizituoti Laivyno Akademiją, pataria leitenantui Smith išsaukti tą lietuvį studentą buti vadu prez. Smetonai ir vizitatoriams lankant Akademiją. Leitenantas Smith šaukė tą lietuvį studentą, bet gavo atsakymą, kad šaukiamasis serga ir negalės pributi.

Tuomet gubernatoriaus svečiai važiavo į Laivyno Akademiją. Atsidarė aukšti vartai; Akademijos murai ir plotai. Regykla graži, vieta įdomi. Po pervažiavimo Akademijos kiemų ir perėjimo svarbiųjų departamentų, svečiai išvažinėjo namo.

Chicagos svečiai tą popietį grįžę iš Annapolio išvažiavo Chicagos linkui...

Prisiminė

Anupras Juodvalkis bandė nusiskandinti, bet jį išgelbėjo. Vėliau jis ėmė pasakoti savo pažįstamiems apie tą baisų pergyvenimą:

— Tikėkit man, į vieną sekundę visas mano gyvenimas perbėgo prieš akis.

— Tai tur but prisiminei ir apie tuos 10 dolerių, kuriuos paskolinau tau prieš metus laiko — užklausė vienas jo draugas.

Vokiečių Šeimoj Vyrus Gali Pavaduoti Svetimi

Kokias Pareigas Nazinė Uždeda Moterims?

Stockholm. — Nazių laikraštis "Das Scwarze Corps" neseniai paskelbė obalsį, kad visos moterys turinčios eiti į frontą ir dalyvauti didžiosios Vokietijos kuryboj. Aiškindamas toliau šias pareigas, minėtas laikraštis išdėstė, jog kariauti joms nereikės, bet visas pareigas del "vaterlando" privalo atlikti namuose.

Pirmiausia jos turinčios įgyti naują supratimą apie auklėjimą šeimos. Kadangi Vokietijai reikalinga kuodaugiausiai kūdikių, tai moterių pareiga yra juos pagaminti. Kuri moteriškė pati tuomi nepasirupins, tai valdžia galės ją priversti.

Sugrįžusiems iš fronto kareiviams paduodami adresai, kur jie turi "pasitarnauti tėvynei". Skirtumo nedaro ar moteris yra vedusi, ar ne. Atostogaujanti kareiviai gali užimti vietas tų, kurie yra fronte. Naujagimius apsiima auklėti valdžia. Net aukštesniose mokyklose mergaitėms kalama į galvą naujas motiniškumo supratimas.

Okupuotuose kraštuose nazių kareiviams irgi įsakyta "didinti vokiečių elementą", nors mergina ir moteris butų skirtingos tautos. Išimtį sudaro tik lenkės ir žydės. Visa tai praktikoj sudaro pasibaisėtiną vaizdą, nes kareiviams yra duota privilegija užpuldinėti ir terorizuoti beginkles moteris.

Kaip Dabar Kovojama Su Tifo Epidemija

Kokiomis Priemonėmis Bandoma Sulaikyti To Liga Lietuvoje.

Kaip žinome, Lietuvoj ir kituose nazių okupuotuose kraštuose siaučia tifo epidemija. Medicina iki šiam laikui neišrado tikrų vaistų ją nukariaut. Todėl naudojamos aplinkinės priemonės. Yra žinoma, jog tifą platina parazitai, ypatingai utėlės. Todėl jas ir reikia naikinti, nes jeigu ir viena pasiliktų, tai liga iš nau jo plėtosis.

Kiek tenka patirti, tai Lietuvos miestų, miestelių ir valsčių ribose yra įsteigti dizinfekcijos punktai, kuriuose "svilinami" drabužiai ir žmonės. Bet čia reikalingas muilas, kumparas ir spiritas, o pastarųjų ten nelengva gauti. Patarnautojai prie šių pirčių turi devėti maskas (kaukes), pirštines ir specialius drabužius, nes kitaip jie užsikrėstų.

Pasak vokiečių sveikatos žurnalo: "Reichs Gesundheits Amt" pačioj Vokietijoj tifusas vis labiau ir labiau plečiasi.

Pereitais metais nuo "accidents" arba įvairių nelaimių žuvo 101,500 žmonių Suvienytose Valstijose.

Iždo departamentas pranešа, jog dabartiniu laiku sandėliuose esama apie 567,402,888 galionų degtinės.

VIETA, KUR CHICAGOS LIETUVIAI PERKA SAU ANGLIS

Mes užlaikom tik geriausios rušies anglis ir turim didelį pasirinkimą. Kainos labai prieinamos; užganėdinimas užtikrintas.

Vilija Coal Co.
3700 So. Spaulding Ave. :: Chicago, Ill.
LIETUVIŲ ĮSTAIGA.
Tel. Lafayette 2584.

NAMŲ STATYMO KONTRAKTORIUS

STATOM VISOKIOS RUŠIES NAMUS—
DIDELIUS IR MAŽUS.
Turime 18 Metų Patyrimą Namų Statymo Bizny.
Kreipkitės Prie Musų Del Apskaitliavimų ir Kitokių Informacijų.

B.R. PIETKIEWICZ & CO.
CONTRACTORS
REAL ESTATE
2555 W. 47th St.

WINKLER FULLY AUTOMATIC STOKERS
"The Most Economical Heat in the World"
That is what you can tell all of your friends, too, when you have your home automatically heated with a Winkler Stoker. No more ashes to shake -- no more smoke or soot. No trips to the basement in the early morning. Most Winkler installations result in an immediate saving that more than pays for the stoker. Install in your present furnace.

Write for the Facts
RAY ALTER
3251 N. Western Ave. — Chicago, — Tel. BOUlevard 9406

KAIP PASIKLOSI – TAIP IŠMIEGOSI
Sako Sena Lietuvių Tautos Patarlė —

Todėl pradėkite taupyti seniausioje ir tvirčiausioje lietuvių įstaigoj, kuri per 45 metus savo pasekmingu patarnavimu, gerais ir sunkiais laikais nenuskriaudė nė vieno kljento. Indėliai apdrausti Fed. Įstaigoj ligi — $5,000.00. Mokame 3½ nuošimčių.

Įsigykite ir atnaujinkite namus, o mes Jums pagelbėsime išduodami ilgametes paskolas lengviausiomis sąlygomis, nes sąžiningai patarnaudami mes nuolat turim stambias sumas paskoloms išdavinėti. Nė vienas pamatuotas prašymas nebus atmestas.

KEISTUTO SAVINGS & LOAN ASS'N
JOS. M. MOŽERIS, Sekr.
3236 S. Halsted St. Phone Calumet 4118

Užtikrinkite Šios Šalies Laisvę...
PIRKDAMI U. S. DEFENSE BONUS
—PAS—
MUTUAL FEDERAL SAVINGS
AND LOAN ASSOCIATION OF CHICAGO
BEN J. KAZANAUSKAS, SEKRETORIUS

TAUPYTOJAMS MOKAME 3½% DIVIDENDUS

FEDERAL SAVINGS AND LOAN INSURANCE CORPORATION — SAFETY OF YOUR INVESTMENT — INSURED UP TO $5000

DAROM 1-MUS MORGICIUS LENGVOM SĄLYGOM

TURTAS VIRŠ $1,100,000.00
2202 West Cermak Road
TELEFONAS CANAL 8887

Leo Norkus, Jr.
AMBROSIA & NECTAR
Beer Distributor

GERKIT TIK GERĄ ALŲ, padarytą Chicagoj. Visi geria ir mėgsta AMBROSIA ALŲ, bet, prie to, išdirbėjai nusprendė padirbti dar geresnį alų, kurį užvardino—NECTAR. Šis Alus yra pagamintas iš importuotų pirmos rūšies produktų.

Urmo (Wholesale) kainomis pristato į alines ir kitas įstaigas. Visuomet kreipkitės pas NORKŲ kur gausite greitą ir teisingą patarnavimą.

2259 W. Cermak Rd. Tel. Monroe 0808

Alp 2630

Birutės Choro KONCERTAS

Sekm., Kovo 15, 1942

IŠGIRSITE PUIKIŲ LIAUDIES DAINŲ; IŠTRAUKAS IŠ STRAUSSO OPERETĖS "ČIGONŲ BARONAS", DALYVAUJANT ŽYMIESIEMS SOLISTAMS.

"BIRUTĖS" CHORAS, Po Vadovyste J. BYANSKO, Patieks Jums TIKRĄ LIETUVIŠKO MENO PRGRAMĄ. Visi Chicagos Lietuviai Kviečiami Dalyvauti!

Pradžia 5:30 val. po Pietų. Po KONCERTO – ŠOKIAI. Įžanga Tiktai 85 Centai.

— Jusų "B I R U T Ų"

Chicagoje

Sutrukdė Al. Kumskio Kandidaturai

Chicagos aukštieji politikieriai nesutiko uždėti Al. Kumskio vardo į Sanitary District globėjus, nes tai vietai buvę perdaug kitų kandidatų, rodosi apie šimtinė. Demokratų partijoj pasireiškia opozicija prieš esamą vadovybę ir nominacijose pasireikš atviras skilimas.

Padaryta Operacija Mrs. A. Zalatorius

P-niai A. Zalatorienei, 6159 S. Artesian Ave., žmonai žinomo Chicagos lietuvių veikėjo, šiomis dienomis padaryta operacija. Ji yra šv. Kryžiaus ligoninėj ir prižiurima Dr. S. Biežio.

Bešokdama Susižeidus Reikalauja Atlyginimo

Klausimas — Ar Tai Buvo Bažnyčioj, Ar Svetainėj.

Arcivyskupo A. Geniočio konsistorijoj, 814 W. 33rd St šeštadieniais įvyksta šokiai. Viena moteriškė, betrepsėdama polkutę, įkišusi kulnę į prakiurusias grindis ir virsdama susižeidusi. Taip bent ji "kleimina", reikalaudama atlyginimo.

Gydytojas ją apžiurėjo, bet be X-ray nieko tikresnio nepasakė. Prie progos, jis priminė: "Matot, tamstele, nuėjus į bažnyčią reikia ne šokti, bet melstis."

Ir Tuomi Yra Pagarsėjęs Bridgeportas

Prieš tulą laiką savo kartunuose "Believe It Or Not" Ripley pažymėjo, jog viename Bridgeporto bloke, tarp 31 ir 32 gatvių yra daugiau užeigų — tavernų, negu bile kurioj kitoj to paties didžio vietoj pasaulyje.

Reiškia, musiškė kolonija gali drąsiai bent tuom pasididžiuoti. Ateis laikas kai lietuviai ims panašiai plėsti ir kitokį biznį.

Išvyksta į New Yorką

Esantieji Chicagoj SLA. Pildomos Tarybos nariai šiam šeštadieny keliauna į New Yorką, kur įvyks nepaprstas tarybos suvažiavimas.

Pasitiks Juos Namuose Su Vestuvių Puota

P-nai Geo. Borchertai Laukia Savo Dukters ir Žento

Šiam šeštadieny, vasario 28 dieną, iš Fort Benning, Georgia, atvyksta naujai paskirtas leitenantas Henry Justice su savo žmona Lydija, kuri yra ponų Geo. Borchertų duktė. Jų vestuvės įvyko prieš kelias savaites Fort Benning. Dabar apsilankius jiems Chicagoj, p-nai Borchertai rengia savo namuose vestuves ir į jas bus suprašyti giminės ir artimi draugai. Puota bus sekmadieny, kovo 1 dieną.

Leitenantas Henry Justice yra baigęs universitetą, geras muzikas ir orchestros lyderis. Dabar gi tarnauja Dėdės Samo armijoj. — T. T.

JULIUS SMETONA GAVO DARBĄ CLEVELANDE

Teko patirti, jog Lietuvos prezidento sunus Julius Smeto na gavo darbą vienoj Clevelando dirbtuvėj ir atlyginimas jam busiąs 50 dolerių į savaitę.

Apšvietos D-ja Rengia Gražų Bankietą

Paminėjimui savo 35 metų gyvavimo sukaktuvių, "Apšvietos" draugija rengia didelį bankietą, sekmadienį, kovo 15 dieną, Hollywood svetainėj. Įžanga vienas doleris. Po vakarienės ir ceremonijų bus šokiai.

Visi lietuviai kviečiami dalyvauti.

J. Shulmistras Kandidatu į Atstovus Kongrese

Jaunas musų veikėjas ir real estate agentas, Jonas Shulmistras, 4016 S. Archer Ave. pastatė savo kandidaturą į atstovus kongrese, ketvirtam distrikte. Jis turi didelį rėmėjų skaičių ir į trumpą laiką surinko užtektinai parašų po peticija. Balandžio 14 dieną įvyks nominacijų balsavimai, kuriuose musų tautiečiai turės progos atiduoti už jį savo balsą.

ĮTEIKĖ $1,600 RAUDONĄJAM KRYŽIUI

Pereitam ketvirtadieny, lietuvių delegacija po vadovyste teisėjo J. T. Zurio įteikė Amerikos Raudonąjam Kryžiui $1,600. Tie pinigai buvo surinkti Ashland Auditorium laike minėjimo Lietuvos nėpriklausomybės sukaktuvių.

Buvo Užsideges p. P. Conrado Namas

Fotografo P. Conrado namas, 630 W. 62nd St., buvo užsiliepsnojęs iš viršaus, bet skubiai atvykę ugniagesiai sulaikė gaisrą. Padaryta pusėtinai nuostolių įvairių senovinių ir brangių dalykų rinkiniams.

Teisme

Teisėjas: (į liudininką) — Ar tamsta asmeniškai pažįsti kaltinamą?

— Taip.

— Ar jis yra patikimas?

— Abejoju, nes jis dirba oro spėliojimo biure.

Ištikro Smagi Buvo SLA. 208 Moterių Kuopos Pramoga

Pasilinksminimo ir Dovanų Užteko Visiems

Pereitam sekmadieny, SLA. 208 moterių kuopa buvo surengusi savo tradicinę kauliuką ir bunco žaidimo pramogą, į kurią atsilankė virš 150 viešnių ir svečių. Jusų reporteriui teko pastebėti nemažai malonių "leidžių", kurios dabojo, kad niekas nenobodžiautų ir kad visi dalyvautų žaidimuose. Išeinant net kelios pasakė ačiu už atsilankymą.

Dovanų netruko niekam. Visai netikėtai laimėjau ir aš dėžę cigarų, nors maniau kad ten bus tik moteriški "praizai". Kitiems vyriškiams teko didokos bonkos ir panašus praktiški dalykai. Ką moterys laimėjo, sunkiau buvo patirti, nes viskas buvo apvyniota ir surišta.

Rengimo komisiją sudarė: p-nios Narvidienė, Kuper, Varašienė, Sholienė, Kundrod, Trust, Miksha, Jagiela, Byans kas. Butų gerai, kad ką nors panašaus surengtų ir vyrai.

— Rep.

Prof. John Stanton Chicagoje

Dėstęs istoriją Michigan Universitete, prof. John Stanton - Stankevičius persikėlė į Northwestern universitetą ir dėstys čia tą patį dalyką. Jis apsigyveno "Sandaros" kaimi nystėj.

Rinks Pildomą Tarybą

Šiam sekmadieny, kovo 1 dieną, SLA. 217 kuopa balsuos už pildomos tarybos kandidatus, todėl visi nariai prašomi atsilankyti. Mitingas įvyks Mrs. Martin svetainėj, 69 gatvė ir Rockwell.

SLA. 217 Kuopos Pramoga Šiam Sekmadieny

Kortų ir Bunco pramoga, kurią ruošia SLA. 217 kuopa įvyksta šiam sekmadieny, kovo 1 dieną, Martin svetainėj, 2548 W. 69th St. Pradžia 4 val. po pietų; įžanga 50 centų. Kviečiami dalyvauti visi; gausite gražių dovanų.

Svarbi Žinia! Perka Naują Automobilių

Prieš 35-kius metus buvo didelė sensacija, jei kas išgalėdavo nusipirkti naują automobilių. Dabar tie laikai vėl sugrįžta. Jonas Bladinas, 3314 S. Lituanica Ave. gavo leidimą įsigyti naują mašiną ir jam dabar pavydi visas Bridgeportas.

— Žiurėk papa! štai mano diploma: politiniai mokslai — kuogeriausia, iškalbingumas— puikiai, matimatika — šimtas nuošimčių...

— Svekinu, dukrele! Jeigu tavo busimas vyras mokės val gius virti, guzikus siuti ir pri žiurėti namus, tai busite laimingi šeimyniniam gyvenime.

Dr. Margeris
3325 S. Halsted St.
Valandos: nuo 10 r. ik. 2 po pietų ir nuo 6 iki 8 vakaro.
Šventadieniais tik susitarus
Phone YARds 7299

M. J. KIRAS
Home Builders
Real Estate
NOTARY PUBLIC
INSURANCE OF ALL KINDS

3251 So. Halsted St.

Ed. W. Baks
REAL ESTATE — LOANS
4472 Archer Ave.
Tel. Virginia 1109
CHICAGO, ILL.

WHOLESALE

LIQUOR ĮSTAIGA
Geriausios Rųšies Degtinė ir Vynai
Išvežiojame po visą Chicagą
REMKITE SENĄ LIETUVIŲ DRAUGĄ
W. KANTER, Sav.
MUTUAL LIQUOR CO.
4707 So. Halsted St.
Tel. BOULEVARD 0014

ADVOKATAI

Phone Central 1824
A. A. SLAKIS
LIETUVIS ADVOKATAS
7 South Dearborn Street
Kambarys 1230
Chicago, Illinois
Res. Tel. Hyde Park 3395

Phone Boulevard 3697
LEON S. MIKELONS
LIETUVIS ADVOKATAS
3317 So. Halsted St.
Chicago, Illnois

OLIS IR VASALLE
ADVOKATAI
134 No. La Salle St., Suite 1308
Vakarais tik Ketvirtadieniais
3252 So. Halsted St.
Tel. Calumet 6945

JOHN B. BORDEN
LIETUVIS ADVOKATAS
2201 W. Cermak Road (W. 22 St.)
Ofiso valandos: Kasdien nuo 9 iki 5
Vakarais: Panedėlio, Seredos ir Pėtnyčios 6 iki 9
Telefonas Canal 1175
Namai: 6459 S. Rockwell St.
Telefonas Republic 2600

Tel. LAFayette 4020
DR. S. NAIKELIS
GYDYTOJAS ir CHIRURGAS
Rezidencija ir Ofisas
3343 S. Halsted Street
VALANDOS:
Nuo 2 iki 4 ir 7 iki 9 vak.
Nedėliomis pagal Sutartį

DR. EMILY V. KRUKAS
GYDYTOJA IR CHIRURGAS
4146 Archer Avenue
Ofiso Tel. LAFayette 3210
Rez. Tel. LAFayette 0094
Jeigu Neatsiliepia — Šauk KEDzie 2868
VALANDOS:
Nuo 2 iki 4 ir nuo 6 iki 8:30 va.
Trečiadieniais nuo 2 iki 4 popiet
Nedėliomis pagal Susitarimą

Phone Calumet 7358
DR. M. ZILVITIS
DENTISTAS
3243 South Halsted Street

LIETUVIAI DAKTARAI

AMERIKOS LIETUVIŲ DAKTARŲ DRAUGIJOS NARIAI

Tel. YARds 3146
VALANDOS: Nuo 11 iki 12, 2 iki 4 ir 7 iki 9
Pirmadieniai: 2 iki 4 ir 7 iki 9
Šventadieniai: 11 iki 12
Dr. V. A. Šimkus
GYDYTOJAS ir CHIRURGAS
ir Akinius Pritaiko
734 W. 35th Street

Dr. J. J. Simkus
DENTIST
1821 So. Halsted Street
Canal 0257
Tues., Thurs., Fri.
6322 So. Western Ave.
Mon., Wed., Sat.
Hemlock 611[illegible]
CHICAGO, ILL.

Tel. Pullman 1193 ir 8277
I. E. MAKARAS M. D.
GYDYTOJAS ir CHIRURGAS
10758 So. Michigan Ave.
ROSELAND-CHICAGO, ILL.

Victory 1522
DR. J. KULIS
Valandos:
9 iki 12 a.m.—6 iki 9 p.m.
LIETUVIS GYDYTOJAS IR CHIRURGAS
3259 So. Halsted St. Chicago

Ofiso Tel. Victory 3687
DR. J. P. POSKA
GYDYTOJAS IR CHIRURGAS
3133 S. Halsted St. Chicago
Ofiso valandos:
Nuo 9 iki 12 dieną ir — 7 iki 9 vak
Išskyrus Antr-nio ir Ketvirt. vak
Rez. 6504 So. Artesian Avenue
Telefonas Hemlock 2374
Res. valandos: 3 iki 6 vakare
Antradieniais ir Šešt. 3 iki 9 vak

Tel. Canal 0257
Dr. P. Z. Zalatoris
GYDYTOJAS IR CHIRURGAS
Ofiso valandos:
10:30 iki 12 val. rytais
1 iki 3 val. po pietų
6 iki 9 val. vakarais.
Sekmadieniais: 9 iki 12 val. rytais
Ofisas:
1821 So. Halsted Street
Telefonas Canal 0257
Rezidencija:
6600 So. Artesian Avenue
Telefonas Prospect 6659

Phone REPublic 2266
Dr. K. Drangelis
DENTISTAS
2403 West 63rd Street
Kampas 63rd ir Western Ave.

Phone Canal 6122
DR. S. BIEŽIS
GYDYTOJAS ir CHIRURGAS
2201 W. 22nd Street
CHICAGO, ILL.
Ofiso valandos: nuo 1—3 ir 7—8
Seredomis ir Nedėl. pagal sutartį
Rez. 6631 So. Californija Avenue
Telefonas Republic 7868

YARds 4787
DR. STRIKOL'IS
GYDYTOJAS ir CHIRURGAS
Ofisas: 4645 So. Ashland Avenue
Ofiso valandos:
Nuo 2 iki 4 ir nuo 6 iki 8 val. vak.
Nedėliomis pagal sutartį.
Namų Tel: Prospect 1930

Phone VICtory 2514
Dr. A. J. Zimontas
Seniausias Lietuvis
DENTISTAS
3252 So. Halsted St.

YARds 2246
DR. C. Z. VEZEL'IS
DENTISTAS
4645 So. Ashland Ave.
arti 47th Street
Valandos nuo 9 iki 8 vakare
Seredoj pagal sutartį.

Phone YARds 5921
Rez. Tel. KENwood 5107
DR. BERTASH
756 W. 35th Street
Cor. of 35th and Halsted Sts.
Ofiso valandos nuo 1-3; 6:30-8 va.
Nedėldieniais pagal sutarti.

Phone Hemlock 2061
Dr. Joseph Keila
Dentistas
6558 So. Western Ave., Chicago
Valandos nuo 9 iki 8 vakare
Nedėliomis pagal sutartį

LAIDOTUVIŲ DIREKTORIAI

— NARIAI —

CHICAGOS IR CICEROS LIETUVIŲ LAIDOTUVIŲ DIREKTORIŲ ASSOCIACIJOS

Ambulancų Patarnavimas Dieną ir Naktį
Turime Koplyčias Visose Miesto Dalyse

ANTHONY B. PETKUS
6812 So. Western Ave. — Phone GROvehill 0142
1410 So. 49th Court, Cicero — Phone Cicero 2109

A. M. PHILLIPS
3307 So. Lituanica Avenue — YARds 4908

J. J. ZOLP
1646 West 46th Street — Phone Yards 0781-0782

LACHAWICZ IR SUNUS
2314 West 23rd Place — Phone CANal 2515
SKYRIUS: 42-44 East 108th St. — Phone Pullman 1270

P. J. RIDIKAS
3354 S. HALSTED ST. — 710 WEST 18TH ST.
VISI TELEFONAI: YARds 1419

J. LULEVIČIUS
4348 So. California Ave. — Phone Lafayette 3572

S. P. MAŽEIKA
3319 So. Lituanica Ave. — Phone Yards 1138

LEONARD F. BUKAUSKAS
10821 S. Michigan Ave. — Phone Pullman 9661

LAIDOTUVIŲ DIREKTORIUS

John F. Eudeikis

SENIAUSIA IR DIDŽIAUSIA LAIDOTUVIŲ ĮSTAIGA

AMBULANCE
DIENĄ IR NAKTĮ

Visi Tel. Yards 1741-1742

4605-07 So. Hermitage Ave.
4447 South Fairfield Ave.
Tel. LAFayette 0727

DYKAI Koplyčios visose Chicagos dalyse

Klausykite musų radio programus Antradienio ir Šeštadienio rytais, 10:00 val. ryte, iš W.H.I.P. Stoties (1480-K) su Povilu Šaltimieru