SANDARA

THE LEAGUE

LITHUANIAN NEWSPAPER

SANDARA
Published by the
Lithuanian National League
of America
Consisting of 100 Branches Located
in all Principal Cities of the
United States
MAIN OFFICE
840 W. 33rd St., Chicago, Ill.
Yards 4789

METAI XXXIII — PENKTADIENIS, GEGUŽIO-MAY 1 D., 1942 M. — No.18

Lietuvos nacionalinė
M.Mažvydo biblioteka

Gruožai

—Rašo V. G.—

GERAS UŽTIKRINIMAS

MAŽOS VALSTYBĖS TURI IŠLIKTI

ADOMO IR JIEVOS KALBA

Kas tai buvo paleidęs iš Washingtono gandus, jog svetimose kalbose išeiną laikraščiai bus suvaržyti ir jog šale kiekvieno straipsnio turės tilpti vertimas anglų kalboj. Mes nenorėjom tikėti, jog taip galėtų atsitikti. Juk tai butų faktiškas tų laikraščių užsmaugimas.

Trumpas valdžios pranešimas išsklaidė visas miglas. Federalis prokuroras Francis T. Biddle pareiškė, jog valdžia nieko panašaus nemanan ti daryti ir tokiems laikraščiams nėra ko bijoti del savo ekzistavimo. Tokį pareiškimą galime tik pasveikinti.

Čechoslovakų prez. E. Beneš neseniai kalbėdamas Londone išpranašavo, jog po šio karo susitvers Suvienytos Europos Valstijos. Pirma susidarys sričių konfederacijos, o pastarosios sudarys vieną sąjungą.

Jo nuomone, atskirų valstijų sienos turėtų buti maž daug tokios pat, kaip ir prieš karą. Ypatingai esą reikalinga išlaikyti mažesnes valstybes, kurios tiek daug davė Europos kulturai.

Šaukiant lietuvių socialistų konferenciją J. Buivydas rašo: "Suvažiavę delegatai pilniausiai gali išrinkti musų L. S. S. organizacijai Centro Komitetą. Tas butų ir demokratiška ir praktiška musų organizacijai."

O kuomet mes siulėm, kad seimai rinktų ir SLA. pildomą tarybą, tai tie patys žmonės šaukė, buk mes norim suardyti demokratiją ir paniekint narių teises. Renkant valdybą seimuose, nereiktų skustis, jog kas išvogė adresus, o gal ir pačius balsus!

"Amerikos Lietuvių Balsas" aprašo, jog atvykęs ten iš Chicagos Dr. A. Gylis aiškinęs, kaip įdomi ir brangi yra lietuvių kalba. Jis kalbėjęs su vienu Chicagos Universiteto profesorium, kuris pareiškęs, jog galimas daiktas, kad ir Adomas su Jieva šnekučiavę lietuviškai.

Kalbėt jie gal ir kalbėjo lietuviškai, bet elgėsi ne lietuviškai, jeigu Viešpats turėjo juos išvyti iš rojaus. -- --

Kauno radio paskelbė, jog Lietuvoje buvo minėtas Hitlerio gimtadienis, balandžio 23 dieną, iškabinant nazių ir Lietuvos vėliavas. Tokiems pranešimams negalima tikėti del to, kad tą radio stotį kontroliuoja vokiečiai ir skelbia tik tą, kas jiems naudinga.

Vienas farmeris pietinėj Missouri pradėjo visiems pasakoti, jog jis matęs savo akimis nazių submariną Mississippi upėje. Kuomet gandai pasiekė U. S. Coast Guard kareivius tieji ėmė žiurinėti, bet nieko panašaus nesurado. Pagaliau, jie įtikino farmerį, jog tai galėjusi buti paprasta valtis.

"Išmislingų" vyrų pasitaiko visur ir visada.

Stalinas Tikrina, Jog Hitleris Žlugs

Stalinas Ragina Sumušt Priešą 1942 Metais

Sako Naziai Bus Išvyti Iš Ukrainos, Baltgudijos, Lietuvos, Estijos ir Karelijos

Maskva. — Gegužio 1, yra visų proletarų šventė. Šios dienos įsakyme Stalinas ragino kareivius, darbininkus ir visus piliečius paliuosuoti kraštą nuo plėšikų. Tarp kitko Stalinas pasakė: "Mes norime išvaduoti savo brolius Ukrainoj, Moldavijoj, Baltgudijoj, Lietuvoj, Estijoj ir Karelijoj nuo gėdos ir negarbės į kurią jie buvo įmesti."

Kitoj vietoje jis pareiškė: "Visų laisvę, mylinčių kraštų žmonės žiuri į Sovietų Uniją, kaipo jėgą, kuri gali išgelbėti pasaulį nuo Hitlerio pavietrės." Kaltę už šį karą jis suvertė ant vokiečių bankierių ir plutokratų — dabartinių nazių vadų. Pabaigoj jis priminė, jog karas bus nulemtas šiais, 1942 metais.

Sprogo Belgų Dirbtuvė; Užmušta 250 Žmonių

Sužeistųjų Skaičius Siekia Vieną Tukstantį

Berlyno radio pranešė, jog Belgijoj, apie 30 mylių nuo pakrančio, eksplodavo cheminė dirbtuvė, užmušdama 250 žmonių ir sužeisdama keturis syk daugiau. Technikos mokykla ir keletas namų taipgi sunaikinta. Šioje dirbtuvėje buvę gaminamos trašos laukams. Priežastis sprogimo nenustatyta.

Paliuosavo iš Darbo Už Plepėjimą

Ginklų dirbtuvės užvaizda Otto Jank, Burlington, Iowa, paliuosavo du darbininku už skleidimą netikrų gandų. Jie vis pasakodavo kitiems, jog šioje dirbtuvėje dirbti nėra saugu. Prieš kiek laiko ten buvo įvykęs sprogimas, kuriame užmušta 35 žmonės. Bet nelaimių visur pasitaiko.

Truputį daugiau negu už savaitės laiko visoj Amerikoj prasidės pažadų rinkimas kiek kas išgali pirkti apsaugos bonų ir "stempų" į mėnesį, arba į metus. Todėl apsigalvokit iš kalno kiek jus įstengtumet skolinti Dėdei Samui pinigų karo vedimui ir laimėjimui. Atsiminkit, jog kovoje su šios šalies priešais privalome dalyvauti, nepaisant į amžių, ar lytį.

Smagu pranešti, jog Conn. valstijos sandariečių rengtas bankietas New Havene buvo labai pasekmingas ir pilnas gero upo. Pasisekimas, paprastai, įkvepia daugiau energijos dirbti toliau ir eiti į platesnę visuomenę. Sandariečiai laikydamiesi tautinės ir demokratinės linijos gali tikėtis daugiausia paramos ir prielankumo tarpe musų išeivijos.

Nepasisekė Sutverti Lenkų Armijos Kanadoj

Lenkų valdžia oficialiai paskelbė, jog rekrutavimas į lenkų kariuomenę Kanadoj sulaikomas, nes ligšioliai atsiekti rezultatai nėra tokie, kokių tikėtasi. Lenkai manė sudaryti dvi tris divizijas iš savanorių, kurie atvyks iš Suvienytų Valstijų. Bet jų atvyko mažai.

Ieškodami to nepasisekimo priežaščių, lenkų laikraščiai nurodo į netinkamas rekrutavimo priemones. Nors, girdi, buvę pašvęsta daug vietos pro pogandai, vienok rimtesnio darbo neįdėta.

Vokiečiai Siulo Oro "Paliaubas"

Londonas. — Šveicarų korespondentas praneša iš Berlyno, jog vokiečiai esą pasirengę liautis bombardavę Anglijos miestus, jei anglai sutiks nedaryti to paties Vokietijos miestams. Mat pastarieji bombardavimai įvarė nemažai baimės vokiečiams.

Jei naziai but tą pasiulę pradžioj šio karo, tai nėra abejonės, kad anglai but sutikę. Bet dabar per daug Anglai nukentėjo nuo bombų, kad klausytis kieno nors "atgailų".

Valdžia Turi Pamato Kreivai Žiurėti į Šias Vedybas

Nuotaka Vos Tiktai 12 Metų

Missouri valstijos įstatymų globėjai krapšto galvą nežino dami ką daryti su Elva Plagenburgh, kuri budama 12 metų ištekėjo už G. Eddings, 21 metų. Jaunavedžiai gyvena pas jos tėvus ir visi jaučiasi labai gerai. Motina giria savo žentą, o žmonai geriau buti su vyru, negu grįžti į mokyklą.

Bet ką daryti su įstatymu, kuris draudžia vaikams, jaunesniems kaip 15 metų, stoti į vedybinį gyvenimą be tėvų sutikimo. Toji mergaitė pasisakė esanti 18 metų ir pralindo pro įstatymus.

Mass Decorations at Hickam Field

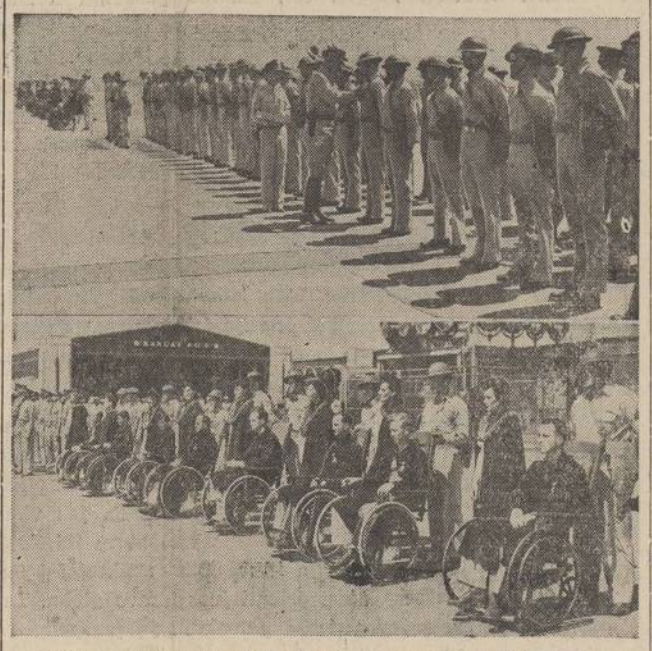

Here are two views of the decoration ceremonies at Hickam Field airbase, Hawaii, the largest mass decoration ceremony in U. S. army history. A total of 141 men received decorations—some of them the purple heart award—while bands played and fighter planes wheeled overhead in review. The men, many in wheel chairs, are assigned to duty at Hickam Field.

Staigi Z. Dzedulionio Mirtis

Krisdamas Užsimušė Lowell, Mass. Veikėjas Zigmas Dzedulionis

Nelaimė Pasitaikė Jo Paties Namuose

Šiomis dienomis netikėtai mirė DLK. Vytauto Kliubo šeimininkas Zigmas Dzedulionis. Uždaręs kliubą pirmą valandą nakties, jis nuėjo pas savo draugą. Išbuvęs ten 15 minučių, jis grįžo namo ir per klaidą atidarė rusių duris. Jis krito laiptais žemyn, sužalojo galvą ir nusilaužė sprandą. Rytmetyje jį rado negyvą. Jis tapo palaidotas lenkų kapinėse.

Vėlionis priklausė prie SLA 173 kuopos, buvo vienu pirmųjų jos narių ir finansų sekretoriu. Taip pat priklausė prie DLK. Vytauto kliubo ir ėjo šeimininko pareigas. O kuomet čia gyvavo Sandaros kuopa, tai ir joj dirbo kiek tik galėjo del tautos labo. Buvo linksmaus budo, su visais gražiai sugyveno.

Lowell, Mass. neteko veikėjo, kurių ir taip mažai yra. Vėlionis paliko vieną brolį Amerikoj ir daug giminių. Buvo nevedęs; Amerikoj išgyveno apie 30 metų. Kilęs iš Vilniaus krašto, Paparčių kaimo. — J. G. S.

Moterys Gauna Dar Vieną Privilegiją

Teisėjas Rudolph Desort, Chicagoje, pripažino moterims dar vieną teisę. Vyrams miegant, jos gali apžiurėti jų kišenius, ar kartais juose nėra ko nors įtartino. O jei ką surastų, tai pasiimti.

Jei taip, tai ir vyrai privalo apžiurėti moterių kišenius, bet nelaimei—moterys neturi kišenių.

Rupinasi, Kad Vaikai Nebut Alkani

Viena našlė, Clara Banister, iš Baltimore, dirbo kad užlaikyti save ir du vaikučiu. Bet štai ji neteko darbo ir atsidurė sunkiose sąlygose. Šiomis dienomis ji nuvirto be sąmonės. Ligoninėj nustatė, jog tas įvyko iš priežasties badavimo. Tačiau jos namuose dar rasta šiek tiek maisto vaikučiam.

Bukite Pasiruošę Cukraus Registracijai

Sekančioj savaitėj kiekvienas asmuo ir šeima turės gauti knygutę cukrui. Nuėję į paskirtą vietą jus išpildysit blanką ir jusų paklaus kiek turite cukraus namuose. Jei namuose yra ne daugiau šešių svarų, tai vienas "stempas" iš jusų knygutės bus išplėštas.

Registracija įvyks gegužio 4, 5, 6 ir 7 dieną. Bile vienas pilnametis asmuo gali išpildyti blanką visai šeimai.

Nuo birželio m. 1940 metų iki sausio 1 d. 1942 m. priešo bombos Anglijoj užmušė 43,373 ir sužeidė 54,261 civilių žmonių.

Gimimų Skaičius Chicagoje Padidėjo.

Karui prasidėjus, dauginasi ir gimimų skaičius. Šais metais garnys padarys Chicagoje apie 8,000 daugiau "tripų", negu pereitais.

Gen. H. Geraudo Pabėgimo faktai

Nepaprasti Nuotikiai Seno Prancuzų Kovotojo

Už Pagavimą Generolo Henry Giraud Naziai Siulė 100,000 Markių.

Prancuzų generolas Henry Giraud,.. kurį vokiečiai buvo pagavę Belgijoj, 1940 metais, pabėgo iš nelaisvės ir jo nuotikiai skamba it koki pasaka. Jis buvo laikomas Koeningstein tvirtovėje, prie Elbos upės. Toji pilis yra ant aukšto, sunkiai prieinamo kalno.

Pabėgimui jis ruošės aštuonius mėnesius. Kai gaudavo progos išeiti pasivikščioti, jis rinko lauke kanapes ir iš jų vijo virvę. Nužiurėjęs kuomet sargybiniai pasitraukdavo toliau, jis išmetė tą virvę per langą ir nusileido ant uolos ir pasislėpė. Dvi dienas jis gulėjo miške.

Paskiau prisimetęs šveicarų agentu jis žingsniavo per Vokietiją ir kartais važiavo traukiniu. Keletą sykių jo vos nepagavo gestapo. Pasiekęs Šveicariją, jis automobiliu atšovė į neokupuotą Prancuziją. Gen. Henry Giraud yra 63 metų ir labai populiarus savoj šaly.

Mrs. A. Lapinskienės Keturi Sunai Tarnauja Laivyne ir Armijoj

Mrs. Ona Lapinskienė, 105 Sterling St., Worcester, Mass. gali pasididžiuoti tuom, kad jos keturi sunai jau tarnauja Dėdei Samui; trys laivyne, o vienas armijoj. Vyriausias Mykolas, 36 metų, yra antru leitenantu Fort Devens, antras, Simonas, 34 m. yra Balboa, trečias, Edward, 23 m. stovi Pearl Harbor, paskutinis Charles, 21 metų plaukioja su laivynu.

Mrs. O. Lapinskienė turi namuose dar tris dukreles. Į šią šalį ji atvyko budama 11 metų, o apsivedė šešiolikos. Jos vyras pasimirė prieš devynius metus. Vietinis Worcesterio laikraštis: "Monday Telegrm" įdėjo jos ir keturių sunų paveikslus.

Amerikiečiams Pataria Apleisti Suomiją

Helsingforse. — Amerikos atstovybė Suomijoj perspėjo visus savo piliečius, esančius Suomijoj, pasinaudoti proga ir grįžti į savo šalį. Tam tikslui yra paimtas švedų laivas "Gripsholm", kuris išplauks iš Švedijos gegužio 25 dieną.

NUGRIAUS GARSŲJĮ PALOCIŲ NEW YORKE

New Yorke, ant Fifth Ave. stovėjo multi-milionierių Whitney palocius, išpuoštas visokiom brangenybėm. Daugelis papuošalų buvo atgabenta iš įvairių pasaulio dalių. Dabar tas palocius parduotas iš licitacijos ir bus nugriautas, nes jo užlaikymas per brangiai kainuoja.

Tuština Pajurio Uostus

Pradėjus anglams smarkiai bombarduoti Baltijos uostus, naziai skubiai juos tuština. Dalis vaikų išsiunčiama net į Vengriją.

Taip Bus Sureguliuotos Rendos ir Maisto Kainos

Kad išvengti šioje šalyje infliacijos, kainų administratorius Leon Henderson nustatė daugeliui gyvenimo reikmenų kainas.

Pirmas tokių patvarkymų, tai sureguliavimas rendų. Savininkai namų, kurie kėlė rendas per pastaruus du metu ir pakėlė dar ir ateinantiems 1943 metams, tai paskutinį kėlimą turi panaikinti. Namų savininkai turi duoti kambarius už tokią pat rendą, koki buvo mokama balandžio mėnesy, 1942 metais.

Savininkai, kurie nekėlė rendų per pastarus kelis metus, bet pakėlė pamanomą nuo šimtį ateinantiems metams, jiems yra ledžiama kelti, bet tik kad nebutų daugiau 10 procentų.

Visų kitų pragyvenimo reikmenų kainos turi taipgi pasilikti tokios, kaip buvo balandžio (April) mėn., 1942 m.

Šeimininkės bus painformuotos kur pasiskųsti, jeigu kurimatys, kad tų patvarkymų krautuvė neprisilaiko. Tokie krautuvninkai bus labai baudžiami.

Ištraukė Iš Vandens $10,000,000 Aukso

Niagara laivas, plaukdamas iš Naujos Zelandijos į Kanadą užkliudė miną Pacifike ir nuskendo 428 pėdų gilumoj. Šiomis dienomis International General Electric Co. darbininkai ištraukė iš laivo dešimts milionų dolerių aukso.

Cukraus Kiekis Nenustatytas Visam Laikui

Pusė svaro cukraus į savaitę vienam asmeniui yra tik laikina norma. Vėliau ji bus keičiama, atsižvelgiant į tai, kiek visoj šaly yra cukraus atsargos.

SANDARA

THE LEAGUE

LITHUANIAN NEWSPAPER

LITHUANIAN WEEKLY NEWSPAPER
Published Every Friday by the
LITHUANIAN NATIONAL LEAGUE of AMERICA

Editorial Office:
840 West 33rd St., Chicago Telephone Yards 4789

SUBSCRIPTION RATES:
In The United States per year $2.00
In Canada and All Foreign Countries per year $3.00

Entered as second class matter OCTOBER 25th, 1928, at the Post Office at Chicago, Illinois, under the ACT of MARCH 3, 1879.

Sandara yra Savaitinis Laikraštis, leidžiamas kas Penktadienis.
Sandara yra Organas Amerikos Lietuvių Tautinės Sandaros,
840 West 33rd St., Chicago, Illinois

UŽSAKYMO KAINA:
Suvienytose Valstijose metams $2.00
Užsienyje metams $3.00

So. Bostonas Pradėjo, Chicaga Paseks

Gavome pranešimą, jog Sandaros 7 kuopa, So. Bostone, nutarė sukelti patobulinimui musų spaustuvės šimtinę dolerių. Ir tą žadama atlikti artimiausiu laiku. Žinant Bostono veikėjų pasišventimą, galime buti tikri, kad savo žodį jie išpildys.

Kai apie tokį Bostoniečių žygį sužinojo musų draugai Chicagoje, jie irgi pasiryžo tą patį atlikti — sukelti tiek pat, kiek ir Mass. valstija. Juk čia irgi yra nemažai spėkų, nemažai geraširdžių lietuvių, kurie pasiruošę remti savo tautines ir kulturines įstaigas. Vienas chicagiečių, p. J. Aleksa, šiomis dienomis pareiškė: "Negalimas daiktas, kad vieni Bostoniečiai aukautų! Prisidėsim ir mes, išpildydami savo kvotą su kaupu..." Panašiai išsireiškė ir kiti.

Kad atlikti darbą, reikalinga "tulšių" arba įrankių. Sandara turi jų įsigyti daugiau, negu kad ji turėjo. Veikimas plečiasi, pareigos didėja. Įrankis, kuris buvo geras vakar, pasirodo silpnu šiandie. Musų laikraštis, musų organizacija tarnauja Amerikos lietuvių visuomenei, tarnauja šiai šaliai ir sykiu Lietuvai. Todel kiekvieno susipratusio lietuvio pareiga yra paremti Sandarą ne vien žodžiais, ne vien gerais linkėjimais, bet ir medžiaginiai.

Lenkai Ješko Kaltininkų

Prieš porą metų lenkai buvo pradėję organizuoti Kanadoje savo kariuomenę. Tikėtasi sutraukti apie 100,000 vyrų, daugiausia iš Suvienytų Valstijų. Tam darbui iš Anglijos buvo atvykęs karininkų štabas, su gen. Duch priešakyje. Ir pinigų paskirta pora milionų dolerių.

Vienok šio tikslo neatsiekta ir tolesnis verbavimas sulaikytas. Jų stovykla Kanadoje uždaroma, o karininkai grįžta atgal. Lenkų spauda dabar diskusuoja del ko taip atsitikę. Vieni sako, jog nemokėta garsinti, kiti kaltina valdžios žmones už tai, kad pradėdami verbavimą jie nepasitarė su laikraštininkais, kurie geriau negu kas kitas žiną žmonių pulsą.

Jaunoji Amerikos lenkų gentkartė nenorėjusi vykti į Kanadą; jai geriau tikusi amerikiečių armija. Antra priežastis, tai "promotorių" nesugebėjimas išaiškinti svarbos. Girdi, jie tik pardavinėję kareivių naudai cigaretus ir ženklelius, bet ne ragino jaunimo stoti į jų armiją Kanadoj.

Hitleris Dabar Turtingiausias Žmogus

Kam ne kam, bet Hitleriui ligšioliai apsimokėjo buti diktatoriu, nes nuo 1933 metų jis tapo turtingiausiu žmogumi ir jo metinės įeigos siekia desėtkais milionų dolerių. Hitleris yra savininkas didžiosios spaudos bendrovės "Zentral Verlag", Berlyne, kuri daro apyvartos į metus 280 mil. dolerių, užlaiko 100,000 darbininkų ir gauna gryno pelno nuo 28 iki 40 mil. dolerių į metus.

Hitleris taip pat pasiėmė į savo rankas "Mosse ir Ullstein" knygų bendrovę, žinių agenturą "Wulf". Visa partinė literatura spausdinama Hitlerio spaustuvėse; visi laikraščiai, žurnalai ir knygos turi buti užteptos Hitlerio rašalu. O kas svarbiausia, už tas milžiniškas įeigas Hitleris nemoka valstybei jokių taksų.

Apie Tai Kas Įvyks Už Aštuonių Savaičių

Pabaigoj birželio mėnesio įvyks keletas seimų ir suvažiavimų. Delegatai, atstovai keliaus šimtus mylių veždamiesi ką nors su savim, arba tikėdamiesi šį bei tą svarbesnio išgirsti iš kitų. Kai kam seimai atrodo it koki stebuklinga vieta, kur į vieną valandą gali išrišti painiausias problemas, prašalinti didžiausius trukumus ir taip sakant "išganyti svietą".

Vienok didelių stebuklų nebuvo praeity, vargiai ar bent vienas jų įvyks ir dabar. Į seimus mes nusivežam ne realius planus, bet savo svajones ir kai jos išsiblaško, tai nebelieka nieko. Kad atlikti seimuose ką nors didesnio ir apčiuopiamo, reikalinga gerai pasiruošti iškalno, apkalbėti dalykus kiek galima plačiau prieš seimą, kad kiekvienas dalyvis žinotų apie ką kalbama ir ko siekiama.

Paimkim SLA. seimą. Kiek teko nugirsti, tai pildoma taryba žada pasiulyti keitimą senųjų "policy" į naujas, su didesniais mokesniais. Norima pakelti ir prenumeratą už "Tėvynę"; žadama kraustyti centro raštinę į Brooklyną. Panašių propozicijų, beabejo, yra ir daugiau. Tuom tarpu pildoma taryba apie tai tyli, suglaudus ausis ir niekam neišduoda tų "paslapčių". Pagal jos manymą, seimas, tai koki nors "siurpraiz party" delegatams, apie kurią jie nieko iškalno neprivalo žinoti. Juk pora šimtų žmonių suvažiuoja ne vien tam kad pakelti rankas. Jie nori kuom nors prisidėti prie sustiprinimo ir patobulinimo organizacijos, o ne jaustis visą laiką kaip miško tankumyne.

SLA. Pildoma Taryba turi iškalno paskelbti kokias reformas ji rengiasi pasiulyti seimui, kad išrintieji delegatai galėtų su tuo apsipažinti pirm susirinkimo į seimą. Taip pat reiktų aptarti iš kalno ir bendrieji lietuvių reikalai, paruošti planas ateities darbams ir suvažiavusiems Pittsburghe paduoti gatavą medžiagą svarstymui. Tuo budu mes sutaupysim seiminį laiką ir greičiau atliksim darbą.

Hawaii Salų Istorija

Šios salos, kurios prieš kiek laiko atrodė tik poilsio vieta, staiga pasuko Amerikos istoriją į kitą pusę. Japonų ataka prieš Pearl Harbor buvo signalas visiems amerikiečiams stoti į atkaklią kovą su plėšriaisiais agresoriais.

Hawaii salos buvo atrastos palyginamai neseniai. Jas užtiko kapitonas James Cook 1778. Tuo laiku ten buvo apie 200,000 gyventojų. Kiekviena sala turėjo atskirą karaliuką, bet 1790 metais karalius Kamehameha jas visas sujungė po savo globa. Toji dinastija viešpatavo iki 1893 metų, kuomet įvyko revoliucija ir sukilėliai atsikreipė į Suvienytas Valstijas prašydami priimti juos į savo globą. Tačiau, prez. Clevelandas atsisakė patenkinti jų prašymą.

Penkiems metams praslinkus vėl buvo atsikreipta į šią šalį ir prez. McKinley sutiko globoti salas. Tai buvo išmintingas žingsnis, nes jeigu Hawaii šiandie valdytų Japonija, tai koks pavojus butų Amerikos Pacifiko pakrantėms!

APŽVALGA

AMERIKIEČIAI APRUPINS LENKŲ DVASISKIJĄ SOVIETŲ RUSIJOJ

Sovietų valdžia leido 202 lenkų kunigams aptarnauti saviškių reikalus, civilių ir karių, esančių Rusijoj. Bet kadangi ten nėra nei maldaknygių, nei kitų bažnytinių dalykų, tai American Bishop Relief Committee žada tą viską kuogreičiausiai pasiųsti.

Musų supratimu, kadangi laivuose labai mažai vietos yra, todėl ar ne geriau but vietoj to pasiųsti mažiems vaikams maisto? Pasimelsti juk galima bile kur ir be puošnių altorių, vėliavų ar maldaknygių.

GALĖTŲ BUTI IR DIPLOMATIŠKAS PAPIRKIMAS

Paskutiniam savo suvažiavime SLA. Pildoma Taryba nutarė "taupumo sumetimais" užgirti dalyvavimą ateinančiam seime, apmokėti kelionės lėšas, viešbutį ir dienpinigius tik trijų pastoviųjų komisijų pirmininkams: kontrolės, įstatų ir apšvietos.

Mes "nesisprečinam" prieš apmokėjimą išlaidų, tik mums kaž kaip keistai skamba pati forma ir budas, kuris primena kyšių davimą. Jeigu pildoma taryba galį nutarti mokėti, ar nemokėti komisijoms už jų darbą, ar kelionę, tai ji, taryba, paverčia komisijas tik savo tarnaitėmis. Jei komisijos tupinės ir šlovins tarybą, tai už savo triusą gaus atlyginimą, o jei išdrįs pakritikuoti, tai negaus nieko.

Dar ne labai seniai pildoma taryba atsisakė išmokėti buv. kontrolės komisijos pirmininko J. V. Griniaus $17. bilą. J. V. Grinius prašė atlyginti už nuvažiavimą į New Yorką centro raštinėn ir dviejų dienų darbą. Bet kadangi kontrolės komisijos pirmininkas iškėlė ką tai tokio, kas nepatiko viršininkams, tai jį ne tik išmetė iš tos vietos, bet dargi finansiniai nuskriaudė. J. V. Grinius turėjo padengti tas išlaidas iš savo kišeniaus. Tai tu, žmogau ir ieškok teisybės susivienijime!

Jei norima, kad komisijos ne but vien tarybos tarnaitėmis ir "yes ma'am" įstaigomis, tai einant joms savo pareigas, jų išlaidų padengimą turėtų kontroliuoti ne pildoma taryba, bet seimas. Kitaip, tos komisijos bus tik tarybos zakristijonai ir daugiau nieko.

AR GI TIKTAI "LIKUČIAI"?

Pereitam ketvirtadienio — "Draugo" editoriale pažymėta kas su kuo turi bendradarbiauti. Esą: "Turi buti kuo artimiausias bendradarbiamimas tarp visų lietuvių grupių, stovinčių už nepriklausomą Lietuvą, tarp Lietuvos vyriausybės likučių, Amerikos lietuvių, sudarančių ALT. ir tarp Lietuvių Tautinės Tarybos."

Tarpe daugybės vardų, įkištas ir vienas netikslumas. Čia, Amerikoje, nėra Lietuvos vyriausybės "likučių", bet viskas pasiliko taip, kaip ir pirmiau buvo: atstovybė ir konsulatai. Tas žodis ne tik keistai skamba, bet ir neatitinka faktams. Nebent norėtumem juomi ką nors įžeisti.

PRISIPAŽINO RAŠINĖJĘ "DONOSUS"

Bolševikų garsiakalbis "Vilnsi" prisipažino, kad jos žmonės rašą visokius skundus prieš demokratinio nusistatymo laikraščius. Sykiu ji ironiškai pastebi, kad tai išeisią į gerą skundžiamiems. Anot "V."; "Jei tas laikraštis Amerikos priešams nepatarnauja, gerai rašo apie karą, tai "donosai" apie tai, ką jis rašo juk tik gero jam padarytų, ar ne?"

Bolševikai, matyt, tiki, jog politinė inkvizicija ir teroras, kurį jie praktikuoja prieš savus piliečius ir net partijos narius yra "išganymu". Tik visa bėda, kad ne taip jaučia tie, kuriuos bolševikai akyplėšiškai užpuola.

Žiežirbos

Hitlerizmas Prie Karsto

Šiomis dienomis Magnus Adolphus Hitlerius išėjo su kalba uniformuotiems vokiečių seimo nariams ir tautai, kurioje jis praeity didelių pranašavimų neatkartojo, bet pri žadėjo savo priešus galų-gale sumušti.

Mažas budamas Lietuvoj aš nuo tėvų girdėjau posakį apie vokiečius, kad "vokiečiai yra smarkus pavalgę pietus, bet kituose dienos laikotarpiuose niekuo neatsižymi."

Visa vokiečių karo mašina rodo ženklus po-pietinės buklės. Jau nebėra tų didelių pasigyrimų užkariavimui Rusijos ir viso pasaulio.

Iš Renegatų Praeities

Savo jaunystėje Mussolinis buvo atkaklus kairiųjų-kairiausias socialistas-sindikalistas. Mirusis Prancuzijos ministeris pirmininkas Clemenceau ir dabartinis Pierre Laval taip gi buvo kairiausieji socialistai-sindikalistai. Jie tokiais buvo todėl, kad savo jaunystėje pergyveno ekonominį nedateklių iš priežasties tėvų biednatvės. Veikdami kairiųjų organizacijose jie gavo progą pakilti ir patapo oportunistais. Tokio pobudžio asmenys parduotų nelaisvėn net savo tėvą ir motiną, kad tik jiems butų gerai ir kad tik jie galėtų diktuoti kitiems. Jie toliau nuėjo už ciesorius, karalius savo valdžios užsimojimo godumais.

Ir paraonai jėga privertė vergus egiptiečius statyti piramidas, bet patys žuvo nuo jų keršto.

Kur Dingo S. Grišius?

Savais laikais man daug įkėpimo bei energijos teikdavo Stasys Grišius savo dinamiškai kurybiniu veikimu lietuvijos dirvoje Chicagoje. Jo didelio darbo rupesniu buvo pastatytas Dėdės Šerno paminklas ant jo kapo. Bet, o brangus praamži, kas nutiko su Stasiu. Kol jis darbais lietuvijai nepasirodo daugiau? Nejaugi dolerio gaudymas atėmė jam jaunystės energiją?

Ištikimumas Daug Gelbės Lietuvai

Amerikos lietuvių ištikimybė valdžiai bei jos įstaigoms suteiks palankumą Lietuvos atstatymui. Gelbėdami Suv. Valstijoms sumušti demokratijos priešus sykiu gelbstime atstatymui Laisvos Lietuvos.

— A. Brijunas.

PROF. E. VOLTERIO NUOPELNAI LIET. MOKSLUI

Neseniai Mirusio Kaune Prof. Ed. Volterio Keli Gyvenimo Bruožai

Aplinkiniai keliais iš Kauno atėjo žinia, jog ten pasimirė vienas žymesnių mokslininkų ir kulturos darbuotojų, profesorius Edvardas Volteris. Velionis buvo 86 metų amžiaus.

E. Volteris gimė 1856 m. Rygoje. Ten pat išėjo pradžios ir aukštesnius mokslus. Aukštuosius universiteto mokslus ėjo Leipcige, Tartu, Charkove ir Maskvoje.

1995 metais buvo pakviestas Petrapilio universiteto privat-docentu. Drauge jis dirbo ir mokslo akademijos bibliotekoje. Šiose pareigose jis išbuvo 33 metus. Rusijos geografų draugijos remiamas, suorganizavo tris ekskursijas, pasižymėjusias gausiais rinkiniais iš etnologijos ir bibliologijos.

Vienoje tų ekskursijų Ed. Volteriui pavyko surasti ir vertingų musų senosios literaturos paminklų, del kurių jam vėliau teko smarkiai susikirsti su keliais rusofilais mokslininkais. Jo pastangomis buvo lotyniškomis raidėmis atspausdinta keli šimtai egzempliorių Daukšos "Katekizmo", o pats parašė ir mokslų akademija išleido kelis svarbius etnografinius tyrinėjimus iš Vilniaus, Kauno, Suvalkų ir Vitebsko gubernijų.

Jam ypač daug padėjo porfesorius P. Matulionis, kun. Maironis-Mačiulis ir kan. S. Gimžauskas. Savo kelionių Lietuvon metu jis pažino musų atgimstančios tautos siekimus, pamatė musų spaudos draudimą ir lietuvių pastangas nusikratyti visais caro valdžios varžtais.

Ed. Volteris, jau ir anksčiau turėjęs lietuviams simpatijų, o vėliaus tapo ir draugu. Jis laikraščiuosia iškėlė kai kuriuos rusų valdininkų žiaurumus prieš lietuvius. Jis stojo ginti kalinamus lietuvius veikėjus — Pr. Vaičaičio, A. Daniliaus ko ir kitų. Pagaliau, Ed. Volteris užstojo ir iš Mintaujos gimnazijos išvarytus lietuvius mokinius.

Jis rėmė lietuvius studentus parupindamas jiems darbo ir stipendijų.

Didžiojo karo metu, padaręs dvi mokslines ekspedicijas į Balkanus, 1918 m. Ed. Volteris atvyko į Vilnių ir jau visam laikui apsigyveno Lietuvoje. Ir čia jis savo mokslu ir patyrimu daug padėjo besikuriančioms Lietuvos įstaigoms. Jis organizavo viešąjį Vilniaus knygyną, Lietuvos universiteto biblioteką, buvo valstybinės komisijos pirmininku ir Kauno miesto muziejaus direktorium. Vytauto Didžiojo universitete profesoriavo nuo paties jo įsikurimo. Gerai pažindamas musų kraštą, Ed. Volteris padarė visą eilę mokslinių tyrinėjimų piliakalniuose ir kitose istorinėse vietose.

Tukstantį Mylių į Savaitę

Dr. Igor Sikorski, garsus orlaivių inžinierius, pranašauja, jog neužilgo bus pagaminti orlaiviai, kurie galės skristi iki 1000 mylių į valandą. Ir žmogaus organizmas tokį greitį galės atlaikyti.

Vienodas Nuotikis

Aplankęs pacientą gydytojas pasiunčia jam sąskaitą. Pacientas pasiunčia daktarui čekį. Praėjus trims dienoms daktaras telefonuoja pacientui ir sako:

— Gerbiamasis, gavau jusų čekį, bet bankas neišmokėjo ir čekis sugrįžo.

— Labai mane stebina toks keistas supuolimas: liga irgi grįžo pas mane.

Armijai reikalinga 16,000 gydytojų ir 3,000 dentistų. Visiems tų profesijų žmonėms tapo išsiuntinėta užklausimai kas kur galėtų tarnauti. Šioj šaly yra išviso 186,000 gydytojų ir 71,000 dentistų.

Skaitykit "Sandarą"

VISOKIE NUOTIKIAI IŠ BOSTONO PADANGĖS

So. Bostono Sandariečių 7-tos Kuopos Tarimai Ir Ruošiamas Bankietas

Laiškas iš Chicagos. Nusitarėm Paremti. Delegatų Rinkimai. K. Karpio "Grąsinimas". Musų Puota Įvyksta Gegužio 10 dieną.

Sekmadieny, balandžio 12 dieną, 3 val. po pietų įvyko Sandaros 7 kuopos susirinkimas, kuriam pirmininkavo, beveik nuolatinis šios kuopos pirmininkas, Simas Jakubauskas. Negalint atvykti į susirinkimą užrašų raštininkui p. S. Kontautui, tai finansų raštininkas p. J. Arlauskas užėmė abi vietas.

Pirmiausiai buvo skaitytas labai įdomus laiškas iš Chicagos, nuo "Sandaros" redaktoriaus p. M. Vaidylos, kuriame jis išgyrė rytų sandariečius ir dėkojo už jų nuoširdumą. Jis sakė parsivežęs gražiausių įspudžių nuo rytiečių vienminčių.

Redaktoriaus laiškas buvo priimtas delnų plojimu ir jo prašymas bus patenkintas. Dalyvavę susirinkime nariai padarė pradžią sumesdami kelioliką dolerių. Taipgi išrinko komitetą sukelti savo kuopos kvotą nupirkti "Sandarai" naujų raidžių su lietuviškais akcentais.

Čia reikia pasakyti, jog p. Vaidyla paliko nemažiau gražių įspudžių ir patarimų. Ypač tiems, kurie jo asmeniniai nebuvo sutikę. Jis pasirodė mums rimtas, malonus, nuoširdus, gerai dalykus žinantis Lietuvos klausime. Žmogus idealistas ir turi gerą logiką; nenori ir neješko jis pakalikų, kaip "Dirvos" red. K. Karpius jam primeta.

Tiesa, p. Vaidyla turi daug pritarėjų, bet ir juos sugeba patraukti savo pusėn rimtais išvedžiojimais, gera logika ir geru žinojimu dalykų. Tas mums, rytų sandariečiams teko patirti asmeniniai, kuomet jis pas mus neseniai lankėsi.

Garb. Karpius turėtų žinoti, kad nežinia iš kur pasisavintu autoritetu, jis grąsina mesti sau nepatinkamus tautininkus iš tautinės srovės, negali turėti pritarėjų.

Antras laiškas buvo nuo Lietuvai Remti Draugijos valdybos, kviečiant dalyvauti seime, kuris bus sekmadieny, balandžio 26 dieną, Lietuvių svetainėj, So. Bostone. Laiškas buvo priimtas ir atstovai išrinkti.

Trečias laiškas susirinkime buvo skaitytas nuo apskričio valdybos, kviečiant į pusmetinę apskričio konferenciją, kuri įvyks gegužio 10 dieną, Sandaros svetainėje, So. Bostone. Į konferenciją išrinkta daug delegatų. Priėmimui delegatų, Sandaros 7 kuopa rengia šaunų bankietą Strand svetainėje, Broadway gatvėj, So. Bostone. Bankietas bus vienas puikiausių. Turėsime skanių valgių, gardžių gėrimų ir gražią programą. Paskiau — šokiai. Svečių laukiame net iš Conn. valstijos. Taigi bukime visi Sandaros 7 kuopos bankiete, gegužio 10 dieną.

— 7-tos Kp. Reporteris.

KRITIKA-POLEMIKA

Musiškiai Mussolinio Tipo "Didvyriai"

Man gana keistai praskambėjo Clevelando laikraščio grumojimai sandariečiams už tai, kad jie parėmė M. Viniko kandidaturą į susivienijimo sekretorius ir nebalsavo už kokią ten Masytę, kuri iki šiam laikui veik niekur nefiguravo musų gyvenime ir misterišku budu pakliuvo į to laikraščio peršamą sąrašą. Daugelio kolonijų SLA. veikėjai jos ne tik neindorsavo, bet ir žinot nežinojo apie jos buvimą šiam pasauly.

Nujausdamas, kad su ta kandidate prakiš kaip Zablockis ant muilo, tas Clevelando laikraštis pradėjo karščiuotis ir ieškoti priekabių, jei ne prie vieno, tai prie kito. Vietoj eiti išvien su tautine srove ir šį tą laimėti rinkimuose, jis puolė atakuoti sandariečius, prilygindamas juos net prie bolševikų. Štai vienam leidiny jis išdidžiai sušunka: — "Tautininkams, kurie atvirai kovoja neturi jokių slaptų siekimų, nei sutarčių, nereikalinga kokusuoti nei tartis nei su sandariečiais, nei su socialistais nei su komunistais."

Kiek tas paliečia sandariečius, tai mes, rodos, niekad nesiulėm tartis su tais šiaudiniais didvyriais, kurių nėra daugiau kaip ant vienos rankos pirštų. Toji grupė populiariai žinoma kaipo Karpiaus-Simokaičio-Kybos traicė. Su ja mes "triubelių" turėjom Mass. valstijoj iki neparodėm jiems, jog čia ne vieta triukšmautojams ir ramybės ardytojams.

Juokingiausias dalykas yra tas, kad tuli asmenys įsivaizdavę save kokiais ten "vadais" ir pamegdžiodami Mussolinį bando visiems diktuoti ir šokinėti per kitų galvas. Ko jie nori ir ko jie siekia vienas tik Aitvaras žino. Jeigu jų tikslas yra pakenkti Sandarai, arba ją diskredituoti, tai iškalno galime pasakyti, kad greičiau musią patrauks žagrę, negu tąji "traicė" pakenks mums.

— Worcesterietis.

JEŠKO PRIEKABIŲ, BET JŲ NEGALI RASTI

Prieš dabartinius SLA. rinkimus "Naujienos" labai maldingai kartojo, jog rinkimų kampanija reikia apvalyti nuo visokių nešvarių užpuldinėjimų. Bet kuomet tik kuopos pradėjo balsuoti, tai "N." pametė visus savo rutų vainikėlius ir veik kasdiena pleškina insinuacijas prieš kitos pusės kandidatus. Štai viena jų, pripuolamai parinktų:

"Pats vyriausias tautininkų kandidatas, p. Laukaitis, kuris viešai agituoja už "tautos vadą", o privačiai bažijasi esąs "demokratas" ir sandarietis ir kartu duoda suprasti bimbininkams, kad jis esąs "progresyvis", — apsimetė nieko negirdįs ir nematąs."

Taigi ir tą asmenį, kuris šioj kampanijoj neištarė ir neparašė nei vieno žodžio, "Naujienos" negali palikti ramybėje. Beješkodamos priekabių, jos daugiau sukompromituoja save, bet ne p. Laukaitį. Pastarąsis niekad nieko neturėjo su bolševikais. Gaila, kad to paties negalima pasakyti apie jo kritikus.

Kai pirmieji balti žmonės atvyko į Pennsylvaniją, ten surado apie 15,000 indijonų.

Kur Šaukti Tėvynės Mylėtojų Draugijos Suvažiavimą

Centro Valdyboj ir kuopose eina rimti svarstymai šiais klausimais: Kur ir kada butų geriausiai šaukti TMD. Seimą? Tuo klausimu yra dvi nuomonės. Vieni pageidauja šaukti seimą į Pittsburghą tuo pačiu laiku kaip bus SLA. ir Sandaros seimai. Į tuos du seimus suvažiuoja daug veikėjų. Bet laikas buna užimtas ir mintys įtrauktos kitais reikalais. TMD paliekama kaipo nežymi priemetela ir maža nauda iš tokių seimų buna, ką įrodė eilę metų laikyti seimai. Pittburghe nėra TMD. kuopos ir nei vieno pavienio nario, kas rupintusi sušaukimui seimo.

Antra mintis, kad TMD. seimas butų šaukiamas atskirai nuo SLA. ir Sandaros seimų, į Detroitą ar Racine liepos 4 dieną. Kad ir mažiau delegatų dalyvautų, bet atsidėjusiai butų aptariami nuodugniai visi TMD. reikalai. Dabar laikas plačiau šį klausimą aptarti.

Svarbiausias reikalas yra kaip išplatinti turimas, pirmiau išleistas TMD. knygas. Mes jų turime labai daug ir taip laikant naudos jokios nėra, vien nuostoliai. Knygos yra įvairios ir naudingos skaitymui, parsiduoda už ketvirtą dalį pastovios kainos.

Mano supratimu reikėtų pabandyti platinti turimas knygas sekančiu budu. Siųsti su laikraščių leidėjais tokiomis sąlygomis. Garsinti laikraščiuose, pavyzdžiui, jei kas užsisako savaitraštį metams ir prisiunčia TMD. sekr. $2.00, gauna laikraštį per metus ir knygą vertės $2.00 dovanai. Leidėjai gauna už siuntinėjimą laikraščio skaitytojui — $1.50, o TMD. gaudama .50c. pasilieka sau ir už tą 50 centų pasiunčia užsisakiusiam skaitytojui parinkus vertės dviejų dolerių turimų knygų. Tokia pat tvarka tvarka susitariama ir su dienraščiais. Prašau laikraščių leidėjų, kurie tokiai sutarčiai sutiktų, prisiųskite sutikimą, įgaliojimą ir kvitų knygelę, taip pat pradėti garsinti laikraštyje TMD. teikiamas dovanas skaitytojams knygomis. Lauksiu greitu laiku atsakymų.

Dar vienas svarbus klausimas: kokią knygą duosime nariams už šiuos 1942 metus? Rašytojai, knygų leidėjai, prašomi duoti sąlyginį pasiulymą del TMD., smulkmeniškai išdėstant turinį veikalo, kainą ir kas rišasi su paėmimu ar nupirkimu dalies atspausdintų knygų.

TMD. Sekretorius,
— M. Kasparaitis,
1827 Linden Ave.,
Racine, Wis.

Conn. Valstijos Didžioji Darbuotojų Sueiga

SANDAROS ANTRO APSKR. VAKARIENĖ PUIKIAI PAVYKO

Pereitam sekmadieny, balandžio 26 dieną įvyko metinė musų šventė — bankietas, kuris buvo labai pasekmingas. Atsilankė daug žymių svečių, kas sudarė jaukią ir linksmią sueigą. Pirmiausia apskričio valdyba nuoširdžiai dėkojo vakarienės rengėjams ir padėjėjams. Pastarieji buvo visi New Haveniečiai.

Vakarienė buvo labai skani ir puošni. Ją gamino labai geros valgių gamintojos. Vyriausia vakarienės prižiurėtoja buvo p. S. Trečiokienė, jos pagelbininkėmis: pp. Zimkienė, Čeponienė, Gailiunienė, Pilvelienė, Vokietaitienė ir Kripaitienė. Vyriausiais šeimininkais buvo p. J. Trečiokas ir J. Čeponis. Jiems gelbėjo p. V. Kripaitis, M. J. Vokietaitis.

Vakarienės metu prisidėjo dar visa eilė panelių, kurios prigelbėjo šeimininkėms nešti valgius į stalus. Jomis buvo: E. Pilveliutė, A. Zimkiutė, F. Čeponytė, V. Kvaratiejutė, M. Dabužinskienė. Taip gi daug dirbo pp. M. Kvaratiejus, S. Cverka, A. Zimkus.

Sveikinimai ir Kalbos

Po valgių buvo ir gražių kalbų. Programą atidarė Jonas Čeponis, tardamas kelius žodžius ir tolesnį tvarkos vedimą pavedė M. J. Vokietaičiui, kuris pakvietė parinktus svečius šį tą pasakyti. Apskričio pirmininkas p. Montvila, iš New Britain pasakė labai įdomią kalbą. Kitas apskričio valdybos narys p. Brinius, irgi iš New Britain, ragino visus tapti Sandaros nariais. Toliau sekė kiti garbingi svečiai, kaip tai: Dr. M. Konly-Aukštikalnis, iš Waterbury, Conn., mokytojas J. Poškus, iš New Britain, J. Marčiulionis, p. Rėdzevičius, iš Ansonia, M. Trečiokas, iš Waterbury, kuris yra nenuilstantis veikėjas. Taipgi kalbėjo p. Labanauskas, iš Hartford, vietinis S. Cverka, p. Segevičius, iš Bridgeport, vietinis laidotuvių direktorius J. Morkevičius.

Kurie Negalėjo Atvykti

Kaikurie atvykusių pranešė, jog didelis skaičius žmonių buvo nusipirkę tikietus ir norėjo dalyvauti šiame bankiete, bet kadangi dabartiniais laikais jie turi atlikti apsigynimo darbus, tai negalėjo pributi. Net ir antro apskričio organizatorius p. Remeika, iš Bridgeporto turėjo tą vakarą dirbti. Po vakarienės buvo šokiai, grojant A. Pilvelio orchestrai ir visi smagiai pasišoko.

Bėgyje šios vakarienės įvyko siurprizas. Mat tą ideną buvo pp. Trečiokų, iš Waterbury, dukrelės gimtadienis, kurį ir paminėjo Sandaros bankiete. Jie atsivežė labai gražų "Birthday Cake" ir juomi papuošė stalą. Visi linkėjo pp. Trečiokų dukrelei daug tokių gimtadienių sulaukti... Tik p. A. Orantas atvykęs iš Waterbury, Conn. gana vėlai iš priežasties darbo, apgailėstavo, kad nematė pradžios programos.

Sutrukdė Piknikus

Pabaigę žieminius parengimus turime pradėti mąstyti apie vasarinį sezoną. Bet kadangi visam Conn. valstijos pakranty tapo užgesinti žiburiai, taip jog dideliam kelyje bus tik mažos šviesos, todėl tas pakenks piknikų rengimams, nes musų išvažiavimai įvyksta palei jurą.

Musų delegatu į SLA. ir Sandaros seimą yra išrinktas p. V. Kripaitis. Daugiau delegatų šiais metais nebuvo galima siųsti, nes visi užimti karo darbais. P-nas V. Kripaitis atstovaus susivienijimo ir Sandaros kuopą.

Bus rodomi paveikslai musų kolonijoje, gegužės 17. Juos rodys plačiai žinomas filminin kas Kazys Motuzas. Pradžia 5 val. po pietų. Vieta — Lietuvių Salėje, 243 Front St., New Haven, Conn. Kurie dar nematėte šių filmų, atsilankykite minėtą dieną. — A. V.

MIESTAI, KURIUOSE NEREIKIA MOKĖTI TAKSŲ

Kansas valstijoj yra trys miestai: Bellevlle, Chanute ir Colby, kuriuose piliečiams nereikia mokėti taksų administracijos užlaikymui. Tie miestai turi savo elektros stotį, gazą, kapines ir kitokias įstaigas, iš kurių gauna užtektinai pelno.

PROGRESS KRAUTUVĖJ
SKELBIAMAS 10-TAS PAVASARINIS
ĮŠPARDAVIMAS
SIULO DIDĮ Pasirinkimą Naujausių, Gražiausių Prekių ir Žemiausiomis Kainomis MIESTE

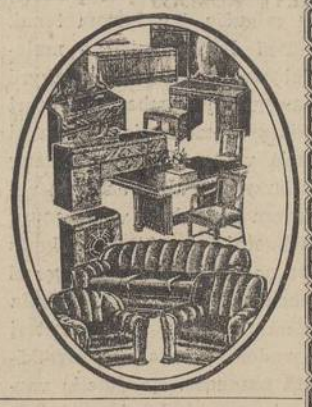

DIDELIS PASIRINKIMAS PARLOR SETŲ Del Papuošimo Gražiausių Kambarių, Progress Krautuvėj Galima Pasirinkti už Sumažintas Kainas, nuo —
$44.50 iki $195.00

EILIŲ EILIOS MIEGAMŲJŲ KAMBARIŲ SETŲ Iš Pagarsėjusių Amerikos Dirbtuvių; Sumažintos kainos Duoda Progos pasirinkti nuo —
$46.75 iki $198.00

PEČIAI — DEL VIRTUVIŲ IR APŠILDYMO DABAR Randasi PROGRESS Krautuvėj vien tik Gerųjų Išdirbysčių ir Naujausių Madų už Nepaprastai Žemas kainas Pasirinkimas nuo —
$19.75 iki $209.50

Gražiausi Kaurai — Puikiausi Vaikų Rakandai ir visi Kiti Mažiem ir Dideliem rakandų dalykai bei namų Reikmenys randasi PROGRESS Krautuvėj ir galima PIRKTI NŽ ŠIŲ DIENŲ MAŽIAUSIAS KAINAS!

PROGRESS FURNITURE CO INC.
3222-24-26 So. Halsted Street
PRIE 32-ROS GATVĖS

J. HERTMANAVIČIUS
Insurance — Notary Public
Apdraudžia namus, rakandus, biznius, langus, automobilius ir tt.
Padaro Kontraktus, Mortgičius, Leasus ir tt.
840 W. 33rd Street
Chicago, Illinois
Phone Yards 4789

Phone Boulevard 7258
LIETUVIŲ ĮSTAIGA
MONARCH
Wine and Liquor Store
3529 So. Halsted St.
Chicago, Ill

MODERNIŠKAI ĮRENGTA
Fotografavimo Studija
Visų Rušių Nuotraukos

W. J. STANKUNAS
FOTOGRAFAS
3315 So. Halsted Street
Tel. YARds 1546

TALBOT 5208
MARTIN WALULIS
KAILININKAS
BRANGIŲ KAILIUKŲ
Darom Pagal Užsakymą
Senus Perdirbam Pagal
NAUJAUSIĄ MADĄ
1854 Dorchester Avenue
Dorchester, Mass.

MARGUTIS
"DIENŽODIS" LEIDŽIAMAS
NUO 11 BALADŽIO, 1932
1450 Kil. — 10-TI METAI
WHFC
Sekmadieniais—1 val. popiet
Darbo Dienomis—9:30 v. v.
• PENKTADIENIAIS
• ŠEŠTADIENIAIS
7 val. vakare

Englewood 5883-5840
P. CONRAD
FOTOGRAFAS
Dar gražiau, moderniškiau įrengta.
420 WEST 63RD STREET

WINKLER FULLY AUTOMATIC STOKERS
"The Most Economical Heat in the World"
That is what you can tell all of your friends, too, when you have your home automatically heated with a Winkler Stoker. No more ashes to shake -- no more smoke or soot. No trips to the basement in the early morning. Most Winkler installations result in an immediate saving that more than pays for the stoker. Install in your present furnace.

Write for the Facts
RAY ALTER
3251 N. Western Ave. — Chicago, — Tel. BOUlevard 9406

Direct Echoes

(AIDAI)

Facts — Humor — Literature — Gossip — News

No. 18 — May 1st, 1942 VOLUME XIII

To Promote A New Group In Northern Europe – Balto-Scandia

Professor Kazys Pakštas of Kaunas University, promotes the idea of the union, ofter this war, of small nations bordering on the Baltic Sea under the name of "Balto-Scandian Confederation".

For the political safety and economic betterment of the people of the Republics concerned, the Lithuanian Chamber of Commerce of Illinois is very much in favor of the idea, and to give it broader publicity invited Professor Kazys Pakštas to address our dinner given on May 3, 1942, at Darius-Girėnas Memorial Building, 4416 S. Western Ave., Chicago, Ill.

Dinner will start at 5:300 P. M. Reservations — $1.65.

Informally Speaking

She: "I'm just crazy to have a husband".

He: "Well, then marry me."

She: "Oh, I'm not that crazy".

Vizitor: "I'll bet you suffered real hardships to make this Arctic picture."

Star: "Yes, wearing a fur coat in Hollywood in July is sure hell!"

He: "Aren't you getting thinner?"

Star: "Yes indeed, I've lost so much weight, you can count my ribes".

He: "Gee, thanks!"

Husband:" Darling you ought to be in Congress."

Wife: "Why, dear?"

Husband: "Because you are so good at introducing bills into the house.

She: "Are these field-glasses high powered?"

Clerk: "Say! When you look at something less than 10 miles away it looks like it's behind you."

The Legend of Amber

Long, long ago, the Baltic was ruled by the sea goddess Juraitė (jura — sea), who lived in a wonderful palace of pure amber in the depths of the sea. Her finny subjects were sacred, but one day her messengers, the pike, came in great agitation to tell her that a youth, Kastytis, was killing them by hundreds.

Greatly wroth, Juraitė called together her mermaids and astride a hundred white seahorses, they rode to the river Šventoji, where they found Kastytis mending his nets and singing lustily. With their siren songs they charmed him into the deep water and he would have drowned if Juraitė, melted by his youth and beauty, had not saved him.

Then they swore to love each other eternally. Every sunset, Juraitė came to visit Kastytis and they were happy. But Perkunas, the god of thunder, was displeased that Juraitė should love a mortal so with a thunderbolt he killed her and smashed palace into a milion pieces. Kastytis he bound to a rock in the nethermost depths of the sea, placing the body of his beloved at his feet.

When the western winds blow and the waves rise mountan hihe, or hoarse moaning is heard: it is Kastytis mourning with the bits of amber-fragments of the palace of Juraitė.

Canal Zone Alien

"Otto," No. 1 man of the German faction in the Canal Zone, whose clownlike appearance was deceiving. He is about to be evacuated to the U. S., where he will be of less "nuisance value."

4-H Club Award

This photo shows 'Doty' Remsberg (left) and Sarah Jenkins, members of the 4-H club, as they pin the first victory pin on the lapel of Claude R. Wickard, secretary of agriculture.

Du Musų Skauduliai

Ką "Dirvos" ir "Amerikos Lietuvio" leidėjai ir redaktoriai mano nuveikti savo išsiputimu ir skaldymo dvasios brukimu lietuviams, mums nesvarbu. Svarbu tik tas pastebėti, kad neišvengtinai žygiuoja "Dirva" ir "Am. Lietuvis" prie laipto galo. Gaila tam tikrų jėgų nenaudingo eikvojimo, bet dar gailiau matyti pagiežos sunaikintus žmones. Sakoma, kad kas nori atitaisyti savo klaidas, tas dar gali atsigriebti. Visoki liga laiku pastebima — yra išgydoma.

V. BACEVIČIUS NORIS "ATSIKRIKŠTYTI"

Tepo nugirsti, jog pianistas V. Bacevičius, kuris vasarą 1940 metais, dar budamas Argentinoj, priėmė Sovietų Rusijos pilietybę, dabar noris sugrįžti prie Lietuvos. Jeigu jis tą nuoširdžiai daro, tai daugelis jį pasveikins už tai.

Russ Medical Corps Aids Wounded Red

Men and women in white, members of the Red Russian army medical corps, are shown in a dressing station on the front pumping blood into the veins of a sorely wounded soldier. The blood used is from a blood bank, a system now in world-wide use which was inaugurated in Russia.—Soundphoto.

MALONUS VIEŠĖJIMAS PAS BOSTONO LIETUVIUS

Montello, Mass. Yra Graži ir Veikli Kolonija

Aną dieną sutikęs Chicagoje vieną pažįstamą, jis man tarp kitko pasakė: "Skaičiau jusų kelionės į Mass. valstiją aprašymus. Atrodo, jog išbuvę ten vieną savaitę, jus įgijote daugiau įspudžių, negu kelioliką metų budami Chicagoje... "Gal but ir taip, nes nauji vaizdai visad paglemžia senuosius".

Grįžtant prie savo pasakojimo, turiu pradėti ten kur buvo nutraukta: pirmadienio rytmety, kovo 16 dien. Į viešbutį atvyko musų veteranas p. J. Tuinila, kuris Bostone turi real estate ir apdraudos agenturą. Jis man pranešė, jog turįs paimti mano daiktus ir nuvežti pas pp. B. Tumavičius, į Jamaica Plain, kur aš nuo tos dienos apsigyvensiu. Susėdom į automobilių ir į desėtką minučių jau buvom tenai. P-ni J. Tumavičienė maloniai mus pasitiko ir nuskyrė man gražų kambarį. Jie turi puikią rezidenciją, aplinkui kurią vasaros metu yra daug žaliumynų. Palikę daiktus, važiavom aplankyti vieną musų darbuotoją L. Stasiulį, kuris dar ne visai buvo pasveikęs iš "accidento". P-nas J. Tuinila ir aš nuvykom į Dorchesterį ir radom p. Stasiulį bevaikštant namuose. Po didelių vargų jam pasisekė išsprukti iš ligos nagų. Keistu supuolimu ir jo žmonai veik tuo pat laiku reikėjo eiti į operaciją. Nors viena nelaimė vijosi kitą, tačiau pp. Stasiuliai niekad nenustojo rupinęsi Sandaros ir Lietuvos reikalais.

Pasikalbėję kokią valandą traukėm atgal į So. Bostoną, kur antrą valandą po pietų turėjom sutikti kitą musų veteraną p. K. Jurgeliuną, iš Montello, Mass. Susitikom p. A. Ivo rel estate ofise. P-nas A. Ivas-Ivaškevičius seniau buvo smarkus veikėjas ir dalyvavo kaipo kovotojas ir diplomatas Klaipėdos atvadavime. Bet bizniški nepasisekimai laike depresijos prispaudė jam upą ir tik dabar jis pradeda atsigriebti.

P-nas J. Tuinila grįžo namo, o aš su "broliu" K. Jurgeliunu leidomės į Montello, Mass., kuris yra apie 26 mylias nuo Bostono. Tai gražus miestas ir turi nemažai lietuvių, kurie pasiturinčiai gyvena. P-nas K. Jurgeliunas aprodė man savo puošnų ofisą, kurį galima matyti iš keturių kampų, Sandaros Kliubą, kuris yra gražiausias kliubas šioje kolonijoje, pavežiojo po parkus, apielinkęs ir pavalgę vakarienę nuvykome į patį kliubą.

Kai sandariečiai šį kliubą nupirko, tai reikėjo daug kas pertaisyti ir į remontą įdėti kelius tukstančius dolerių. Dabar ten įtaisyta prašmatni salė, bankietams vieta, susirinkimams kambariai, skaityk la ir pan. Tokia įstaiga galima pasididžiuoti. Vakare, susėdę prie stalų pradėjom kalbėtis ir vaišintis. Susirinko burys žymesnių veikėjų: T. Miliuskas, A. Jezukevičius, V. Zinkevičius, V. Šarkus, M. Mačiulaitis, F. Norkus, ir kiti. Diskusavom politiką, karą, Lietuvos reikalus, santykius su kitomis srovėmis ir panašiai.

Ketvirtadienio vakare šiame Sandaros kliube buvo surengtos prakalbos. Pirmininkaujantis p. T. Miliauskas pradžioj pakvietė vietinius veikėjus: p. K. Jurgeliuną, Petrą Vaičiuną ir W. Zinkevičių, kurie pareiškė daug gražių, patriotinių minčių. Man teko papasakoti apie dabartinę Lietuvos padėtį.

Po prakalbų, kurios buvo pasekmingos, nuėjom į apačią pavakarieniauti. Kiek suvėlinę atvyko ir burys Bostoniečių, p. P. Yankaus automobilyje. Vakarienę pagamino p-nios M. Jurgeliunienė, R. Sharkienė, O. Mickevičienė ir kitos. Brocktono sandariečiai pavyzdingai tvarkosi, turi gerų darbuotojų ir vietinės visuomenės pritarimą. Apie vidurnaktį, širdingai atsisveikinę su savo idejos draugais, leidomės į kelionę. Bet kokiu tai budu, pasukom į priešingą pusę ir nežinia kur butumem atsidurę, jei ne p. J. Tumavičienės laiku padaryta pastaba: "Mr. Jankus, jus važiuojat tolyn nuo Bostono, bet ne į Bostoną." Klaida greitai buvo pataisyta.

Katalikų laikraštis "Italia" praneša, jog esą galimybių Vatikanui sudaryti diplomatinius santykius su "Thailandu, arba Siamu.

Bet kadangi tas kraštas geruoju pasidavė japonų globai, tai tie diplomatiniai ryšiai Vatikanui garbės nesuteiks.

Tikrieji perlai randami Indijoj, Holandų Indijoj, Filipinuose, Tahite. Kadangi dabar ten vyksta karas, tai perlų kainos žymiai pakilo.

Širdinga Padėka

Dr. A. Normantas Taria Ačių Visiems, Kurie Jį Prisiminė

Žemiau išvardintiems asmenims ir įstaigoms, kurie prisidėjo prie surengimo man pramogos ir įteikimo dovanų, aš ištariu širdingą padėką:

Mrs. Pukštis ir Sunus
Mr. ir Mrs. Zolpiai ir sunus Algirdas
Mr. ir Mrs. Valinskas ir šeima.
Mr. ir Mrs. Gulbinas
Jonas Parker-Parkauskas
Vincas Stulpinas
M. K. Šilius
Louis Mingėla
P-lė M. Bernotaitė
Mrs. P. Balickienė
J. Rachunas
Komp. A. S. Pocius
Mrs. M. Zubavičienė
Mr. ir Mrs. J. Mikulskis
P. Leonardas
Paul Balchunas
Jos. Adams
M. Bieksha
M. Vaidyla
Mrs. Julia Zalimas
Mrs. Svarlienė (Mrs. X)
Mr. ir Mrs. P. Paskauskas
Mr. ir Mrs. Ed. Kuenzel
Mr. ir Mrs. P. Gespudai
Mr. ir Mrs. V. Andriulis
Mr. ir Mrs. Geo. Borchert
Mrs. M. Blonqust
Mr. S. Litwinas
Mr. Joseph Spader
Mrs. Gerulienė
Frank Bastis ir šeima
Mr. ir Mrs. Katkevičiai
Mrs. Bučinskienė
Mr. ir Mrs. F. Platkauskai
Mr. ir Mrs. L. Jucius
Mr. ir Mrs. L. Paskin
Mr. ir Mrs. A Norkus
A. Brijunas
Mr. A. Phillips
Mr. ir Mrs. Zalagėnas
Mr. ir Mrs. Ed. Zully
Mr. ir Mrs. T. Janulis
Mr. ir Mrs. V. Slažas
Mr. George Pekanis
Mr. John Runret
Mr. ir Mrs. A. Firant
Capital Press
Mr. P. Dambrauskas
Mr. Chas Moscicki
Mr. Jos. Balchis
A. Kaulakis
Mr. T. Wallen
Mr. Chas Goldman
Anton Vilkis
Mrs. Nellie Budris
Jos. Katauskas
Healthy Food Restaurant
Mr. Josepp Kesner
Mr. P. Žukas
Mr. S. Wenckus
Mr. S. Klastauskas
Mr. W. Sadauski
Ramova Laudry
Mr. M. Daunis
Mr. M. Kiras
Mr. Jonas Zullass
Mrs. Stella Janow
Progress Furniture Co.
Mrs. Anna Snayder
Mrs. O. Rozimas
Mr. F. Savickas
John Vaisvila
D. Pivarunas
Mrs. B. Gurskienė
Mr. A. Zalatoris
Mrs. J. Gailius
Mrs. El. Stanevich
Mr. ir Mrs. Masiulis
Mr. ir Mrs. Machulis
K. Valaitis
Mr. K. C. C.
Mr. W. Pralle
Mr. Anthony Jucius
Mr. F. Vaičkus
Mr. F. Ivaskevic
Mr. Leo Handler
Miss Sophie Norkus
Mrs. F. Zaremba
Mrs. M. Shimkus
Mrs. Knaita
Mr. A. Herouz
Mr. Chas Stosukutis
Mr. A. Fiore
Dr. Stulga
(bus daugiau)

J. Ambraziejus Parduoda Gerą Arbatą

Galite Užsisakyti Bent Pusę Svaro ir Patirti Nepaprastą Tos Arbatos Skonį

Musų veteranas darbuotojas Juozas Ambraziejus, kuris turi savo ofisą 168 Grand St., Brooklyn, N. Y. užlaiko importuojamos iš Kinijos arbatos agenturą. Toji arbata turi nepaprastai gerą skonį ir daugeliu atžvilgių yra naudinga jusų sveikatai. Užsisakykite nors pusę svaro, kuris su persiuntimu jums kainuos tik $1.50. Tos rušies arbata yra garsi visam pasauly ir ne bile kur ją galite gauti. Pabandykite ir jus busite pilnai užganėdinti. — **Arbatos Mėgėjas.**

Matematika

— Mano vyras tikrai jog ši skrybelė pajaunina mane keliais metais.

— O kiek gi jus turite metų?

— Trisdešimts.

—O kai nusiimat skrybelę?

Federal valdžia dabar turi 1,703,990 civilių tarnautojų.

Phone Virginia 9493 Moterims Trečiadienį

SOUTH PAULINA

RUSSIAN TURKISH BATHS

ATLANKYKIT SVEIKATOS PIRTĮ

Naujai įrengtas rusiškas kambarys su akmenų krosnim. Kambarėliai dėl pagulėjimo. Kainos labai prieinamos

ELEKTRIKINIS GYDYMAS

Mineralinės, sulferinės vanio duoda didžiausią kraujo cirkuliaciją, kuomi galima išsigelbėti nuo visokių ligų.

1657 West 45th St. Kampas S. Paulina St.

A. F. CZESNA, Savininkas

ATYDA! TAVERNŲ SAVININKAI

Kuomet jums reikalinga geros Degtinės ar Vyno — Pašaukite

Phone LAFayette 3632-33

SOUTH SIDE WHOLESALE LIQUOR CO.

John F. Skorpik, Sav.

1945 W. 47th St. Chicago, Ill.

AGENTAI:

Louis Mingėla, John Polek ir Benny Ratek

Nebus Niekur Taip Patogu Kaip Po Savo Stogu

JEI TAMSTOS MANOTE STATYTI SAU NAMĄ, PASIRINKTOJ APYLINKĖJ, TAI LEISKITE MAN SUTEIKTI JUMS KELETĄ PATARIMŲ IR PASIULEMŲ.

DABAR YRA LAIKAS PRADĖTI DARBĄ IR ĮSIGYTI TOKĮ NAMĄ, APIE KURĮ JUS NUOLAT SVAJOJAT. ATVAŽIUOKIT PAS MANE Į OFISĄ IR AŠ JUMS PARODYSIU UŽBAIGTUS NAMUS, KURIE JUMS PATIKS IR BUS LABAI PRIEINAMI.

John Pakel

GENERAL BUILDING CONTRACTOR

6816 S. Western Ave. Tel. Grovehill 0306

Liuosos Valandos Pasiskaitymai

Nylon Nauja Medžiaga Moterių Kojinėm

Pritrukus šilko staiga iškilo mažai kam girdėta medžiaga "Nylon" ir iš jo pradėta gaminti daugiausia moteriškos kojinės. Iš ko gi padaryti tie plonučiai ir švelnus siuleliai, kurie mažai kuom skiriasi nuo šilko? Jus nusistebėsit išgirdę, jog tai yra mišinys anglies, oro ir vandens. Kitaip sakant — nieko bendro neturįs su augalais.

Nylon išradėju skaitosi Dr. M. K. Bolton, chemijos direktorius Du Pond Company. Bet jam pagelbėjo 230 kitų chemikų, kurie 1940 metais galutinai nustatė tos medžiagos formulą. Dabartiniu laiku Nylon išdirbama apie 9 milionai svarų į metus.

Naktis Gėrimais Papuošta

Naktis stikliukais papuošta,
Jie geria kalbant pakuždą;
Jų balsas skamba ant gatvės
Ir spindi akys kaip katės.

Draugų degtinei yr visur,
Jinai juos randa ir svetur.
Kaip miela man tave ragaut
Ir paragavus dainą staugt...

Nenoriu aš namie gulėt;
Geriau prie baro pasėdėt.
Ten bonkos barška keisuose,
Ten alus šnypščia bačkose.

Taip trokštu aš tenai viešėt;
Smagu prie baro pailsėt.
Lai kvailiai juokiasi iš mųs,
Mes gersim tol kol šnapso bus.

Skanu išgerti ir jauniems,
Gėrimas teikia džiaugsmą jiems,
O gi kumutė, nors sena,
Prie baro kimba ir gana!

Jie ješko laimės atvirkščios,
Ir vyras slapstos nuo pačios;
Nors ir mėnulis skaisčiai šviest
Namo nestengtų jo parkviest.

— **Pustapėdis.**

Apie Tuos Garsiuosius Azijos Stebuklus

Indijos kraštas yra garsus savo fakirais, arba stebukladariais, kurių "triksų" ir gudrumų negali sugaudyti šių dienų mokslininkai. Įkastas į žemę indusas išbus kelioliką dienų be oro ir maisto. Atkasus jį, rastumem tokiu pat, kaip ir buvo. Nepaprastom priemonėm jis padaro savo kuną nejautriu skausmams ir tai be jokių anestetikų. Daugelis matė, kaip indusas į minutę laiko išaugina iš paprasčio grudelio augalą ir gėlę.

Japonai, kaip žinome, yra mažo ugio žmonės. Bet tam tikrą skaičių ciesoriaus ir didžiunų sargybinių — "Sumatori" jie išaugina iki šešių pėdų ir keturių šimtų svarų. Ir tą padaro iš paprasto kudikio. Keista yra tas, kad tų "milžinų" protas nesivysto kartu su kunu, bet pasilieka vaikišku.

Išaugimas priklauso nuo maisto. Kudikiui iš pat mažens duodama daug alkoholiaus, jautienos, bovelnos aliejaus ir soja. Bet tai dar ne viskas. Yra dar ir kitokių priemonių, apie kurias mes nieko nesam girdėję. Tai pačių japonų paslaptis.

Lietuvių Padavimai Apie Įvairių Paukščių Atsiradimą

Senovės lietuviai tikėjo mirusius ir net gyvuosius žmones baudžiamus įvairiais paukščiais virstant. Jie manė paukščius ateiti žmonėms pranašaujant ir todėl ypačiai kai kuriuos jųjų labai gerbė, kaip antai: apuoką ir pelėdą, erelį, kranklį, peslį, gandrą, gervę, gegužę, balandį, lakštingalą, genį.

Tam tikrį burtininkai burė iš paukščių balsų ir leksenos; Prusuose juos "lėkutonimis" vadino. Iš gyvulių senovės aukoms skyrė ožius ir jaučius, iš paukščių — gaidžius ir vištas. Dainose mergaitės prilygi namos arba virsta "raibomis (girios) gėlelėmis", "volungėlėmis devyniais balsais", "baltomis gulbėmis", "sieromis antelėmis", o berniukai — "mėlynais karvelėliais", "raibais sakalėliais", "vanagėliais", "lakštingalėliais", "koveliais".

Kaip ir apie žvėris, yra pasakų apie paukščius. Štai viena apie kranklį. Priešininkams Lietuvą užpuolus, Kęstutis išsiuntęs prieš juos Krankliokaržygio vedamą kariuomenę. Šis tačiau parsidavęs priešininkams ir pražudęs visą kariuomenę. Kęstučiui pavykę jis sugauti. Kunigaikštis ilepęs jam bausmei pilti gerklėn ištirpintą auksą, o į rankas — sidabrą. Birutė kunigaikštienė atmeldusi dievus, ir šie pavertę Kranklį paukščiu. Šis gi ligi musų dienų slėpstąsis giriose bei šventoriuose ir žmonėms nelaimes pranašaująs.

Gegužė. Turtingo bajoro sunus su Kęstučiu ištraukęs karan, bet visi kritę kovoje. Namo tesugrįžę jų žirgai. Sesuo Gegužė graudžiai dejavusi del brolių mirties, išpradžių namie, o paskiau, nusivedusi su savim brolių žirgus, girioje, kur dieną naktį verkdama brolių šaukiusis. Tada dievai ją pavertę paukščiu. Nuo to laiko gegužė kas pavasaris, Kęstučio kareivių žuvimo metu, šaukianti juos ir liudnu kukavimu apverkianti. Ir kiti gegužėmis virsta, kurie perdaug mirusius apraudoja.

Vėversys: Gyvenęs kadai darbštus ukininkas. Niekas jam nevykę, bet jis jis vis dirbęs, trusinėjęs, nesiskundęs del savo dalios ir vis sau dainavęs. Tuo iš dviejų sau nusipelnęs laimingą gyvenimą; pasimirus, jis virtęs linksmu paukščiu, kuris savo maloniu balsu įvairina sunkų artojų darbą.

Yra daug ir kitokių pasakų apie tai, kaip žmonės pavirsta į visokius paukščius. Tai savotiška liaudies poezija ir drama, į kurią seniau šventai tikėta.

Dviem sužeistiem Pearl Harbor kareiviam tapo padaryta ypatinga operacija. Iš jų širdies išėmė gabaliukus srapnelio (šovinio) ir kareiviai pasveiko.

NORWOOD, MASS.

Atsakymas Komunistų Pliurpalams

Norwoodo komunistų siratos "Laisvėje" iš balandžio 9 d., 1942 m. verkia del vietos Sandariečių nepasisekimo su M. Vaidyla. Sako "sandariečiai įlindo į skylę", bet nepasako į kokią skylę. Sulig "Laisvės" korespondento pareiškimo sandariečiai turėjo kokios vagystės intencija, kad lindo į skylę.

Apie penki metai atgal tie patys Norwoodo komunistų siratos taipgi pasakojo apie sandariečių vagystes, bet jie padarė savo organui tik gėdą, kuomet pastarąsis turėjo atšaukti tuos j jų šmeižtus.

Sandariečiai jokio lėšų trukumo tame parengime neturėjo ir su mielu noru sutiktų "Laisvės" korespondentui suteikti parengimo apyskaitas, iš kurių tas sirata pats nusistebėtų, kad nieko nėra pralaimėta, bet labai daug laimėta, nes buvo sudėta aukų 56 doleriai Lietuvos vadavimui. Taigi sandariečiai dabar ne vaikšto taip kaip komunistai ironiškai sako "Vilnių pardavę". Bet Norwoodo sandariečiai jaučiasi ir vaikščioja taip kaip komunistų saulę — tėvą Staliną iš Lietuvos ant visados išviję. — **J. M. Pečiulis.**

Nuobodu Esą Be Lietuvių Laikrašio Pietų Amerikoj

Šiomis dienomis iš Montevideo, Urugvajaus, gavome sekantį laišką:

"Malonėkit siuntinėti jusų leidžiamą laikraštį "Sandarą", nes čia pas mus Pietų Amerikoje lietuviai paliko be savo kalboj spausdinto žodžio, kurio aš ir kiti šio kontinento lietuviai labai išsiilgom.

"Jeigu jusų laikraštis butų visai nesuvaržytai įsileidžiamas į Urugvajų, tai jį užsiprenumeruotų ir daugelis kitų lietuvių. Nors čia pusiau viešai išeina lietuviškom raidėm "D.", bet kas iš jo, nes su lietuviškumu nieko bendro neturi, o tik tarnauja Stalinui. Todėl mes Urugvajaus lietuviai norėtumem skaityti savo brolių amerikiečių tikrą lietuvišką spaudą...

Su pagarba:

— **Jonas Penkevičius.**

Suvalkiečių Pasakojimas Apie Žemės Atsiradimą

Įvairios tautos senovėje skirtingai aiškino žemės atsiradimą. Vieni tikrino, jog ji atsirado nuo dievų čiaudėjimo, kiti manė, jog milžinai supylė, treti tikėjo, jog žemė sutverta iš nieko į septynias dienas.

Musų suvalkiečiai turėjo savotišką aiškinimą, pusiau pagonišką, pusiau krikščionišką. Sykį Dievas ir velnias vaikščiojo po orą ir jiedu nusitarė pailsėti. Bet nebuvo kur. Dievas liepęs velniui eiti ir surasti kokią atramą. Velnias atnešęs vandenį, bet vanduo netiko. Antrą syk nuėjęs velnias parnešė žemę, bet tiktai sau.

Dievas tuomet užpyko ir nugramždino velnią po žeme, o pats pasilikęs viršuje, kur ir šiandie tebevaikščiojąs. Šioje pasakoje yra mažas netikslumas, butent — nepasakyta iš kur velnas galėjo parsinešti tiek vandens ir tiek sausumos. Neaišku taip pat kur buvo padėtas vanduo, kuomet ješkota žemės.

Worcester, Mass. Margumynai

Įspudžiai iš Lietuvos Rėmėjų Draugijos Seimo Bostone

Dalyvavo 60 Atstovų; Pirm. Išrinktas A. Kriaučialis

Lietuvos Rėmėjų Draugijos seimas, balandžio 26 d. š. m. Lietuvių Svetainėj, So. Bostone, gerai pavyko. Suvažiavo virš 60 delegatų. Gautas čarteris iš Mass. valstijos departamento, pasidėkojant adv. A. Shallnai. Įstatai pagaminti. Seimas išrinko vykdomąjį komitetą, kuris pasiskirstė parei gomis.

Pirmininku Lietuvai Remti Draugijos tapo A. Kriaučialis, vice-pirmininkais A. Janušonis ir J. Tuinila; sekretoriais J. Arlauskas ir J. Samsonas; iždininku J. Dvareckas; iždo globėjais: Čirbulėnas, Anesta; Spaudos, kontrolės ir parengimų komisijas sudaro šie asmenys: Julius Kiškis, p-lė Anelė Bratėnaitė, V. Ramanauskas, V. Keršis, A. Matjoška, J. Krukonis, G. Gegužis ir kt.

Kalbėjo "Vienybės" red. dviem atvėjais — seime ir va karienėje. Pinigų ižde randasi keli šimtai. Smagu yra, kad į komisijas didžiumoje įeina jaunesnės kartos ypatos. Tai viltis, kad L. R. Draugija išaugs į pavyzdingiausią organizacija Amerikoje. Worceste riečių delegacija sugrįžo pilnai patenkinta.

Delegatai į Seimus

SLA. 318 kuopa ir Sandaros 16 kuopa išrinko į seimus Pittsburghe A. Kriaučialį ir J. Babraitį.

L. R. Draugijos išvažiavimas bus gegužio 10 dieną, L. P. Kliubo vasrnamyje — "bungalow". Gaila, kad pulk. K. Grinius neprižadėjo pas mus atsilankyti.

Moterys Vyrų Rolėse

Moterių Piliečių Kliubas rengiasi prie kokio tai misteriško "Minstral Show". Lošime nebus nei vieno vyro. Jų roles atliks moterys. Reiškia, moterys bus su usais, barzdomis ir devės kelines. Tas įvyks Motinų Dienoje, gegužio 10 dieną, L. P. Kliubo svetainėje, 12 Vernon St. — **Juozas.**

Moterys Yra Atlikusios Daug Gerų Darbų

Jos Kovojo Už Laisvę ir Musų Kulturą

Senovės Lietuvos įstatymai moterims suteikdavo gana plačias teises. Pav. tuluose atvėjuose vyras be žmonos sutikimo negalėdavo pasirašyti svar besnių aktų. Nemažai moterių dalyvaudavo ir karo žygiuose.

Netolimoj praeity, moterys irgi pasižymėjo krašto gynimu.

1831 m. Žemaitijpj prasidėjo sukilimas prieš Rusiją. Viena grafo Platerio duktė pati aprengė ir apginklavo didelį burį sukilėlių, vadovavo jiems ir dalyvavo mušiuose kartu su viena savo drauge. Sukilimo pabaigoje ji buvo pakelta net į pulkininko laipsnį ir netrukus po to mirė, tur but del sunkių išgyvenimų sukilimo metu.

Lietuviškos spaudos draudimo metu tarp knygnešių, kurie slaptai iš Prusijos gabeno knygas per sieną į Lietuvą ir ten platino, buvo nemažas skaičius ir moterų. Buvo ir tokių, kurios už tai net kelis kartus buvo patekusios kalėjiman, o vis dėlto nesiliovė knygas platinusios ir pagaliau buvo ištremtos į Sibirą.

Tais laikais iš Prusų Lietuvos moterų pasižymėjo Martyno Jankaus žmona iš Bitėnų ir Morta Zauniutė. Kartą atėjo žandarai pas Jankų kratyti, ieškodami gabenamų knygų. Jiems esant viduje, Jankaus žmona jų šautuvus sumetė į šulinį ir paskiau, žandarų piktai klausiama apie dingusius šautuvus, atsakė: "bene pastatėt mane čia sergėt?"

M. Zauniutė išlaikė Tilžėje lietuviškų knygų sandėlį, daug pagelbėjo knygas Lietuvoje platintį ir plačiai susirašinėjo su Lietuvos ir Amerikos lietuviais. Ji daug kartų nėra gavusi jokio atlyginimo už atiduotas knygnešiams knygas ir dėl to kelis kart nubankrutijusi. Anais spaudos draudimo laikais Lietuvoje daug vyrų ir moterų pareiškė didelį pasiaukojimą savo tautai.

O kiek moterių dirba ir pasiaukoja del lietuvybės musų išeivijoj? Kiekviena kolonija jų turi nemažai ir jų dardus vertėtų surinkti ir paskelbti atskiroj knygoj. — **A. Gr.**

Skaitykit "Sandarą"

KAIP PASIKLOSI – TAIP IŠMIEGOSI
Sako Sena Lietuvių Tautos Patarlė —

Todėl pradėkite taupyti seniausioje ir tvirčiausioje lietuvių įstaigoj, kuri per 45 metus savo pasekmingu patarnavimu, gerais ir sunkiais laikais nenuskriaudė nė vieno kljento. Indėliai apdrausti Fed. Įstaigoj ligi — $5,000.00. Mokame 3½ nuošimčių.

Įsigykite ir atnaujinkite namus, o mes Jums pagelbėsime išduodami ilgametes paskolas lengviausiomis sąlygomis, nes sąžiningai patarnaudami mes nuolat turim stambias sumas paskoloms išdavinėti. Nė vienas pamatuotas prašymas nebus atmestas.

KEISTUTO SAVINGS & LOAN ASS'N
JOS. M. MOZERIS, Sekr.
3236 S. Halsted St. Phone Calumet 4118

PIRMOS RUŠIES NAMAMS MATERIOLAS
ŽEMA KAINA
PIRM PIRKIMO

Atvyk į musų jardą ir apžiurėk staką ir aukštą rušį LENTŲ — MILLWORK — STOGŲ ir NAMŲ MATERIOLĄ. Dėl garažų, porčių, viškų, sklepų ir flatų. PASITARK SU MUSŲ EKSPERTAIS dėl konstrukcijos ir pertaisymo namų.

APROKAVIMAS DYKAI • Cash arba Lengvais Išmokėjimais
STANLEY LITWINAS, Geenral Manager
CARR-MOODY LUMBER CO.
LIETUVIAI SALESMANAI
3039 So. Halsted St. Tel. VICtory 1272

NAMŲ STATYMO KONTRAKTORIUS

STATOM VISOKIOS RUŠIES NAMUS—
DIDELIUS IR MAŽUS.
Turime 18 Metų Patyrimą Namų Statymo Bizny.
Kreipkitės Prie Musų Del Apskaitliavimų ir Kitokių Informacijų.
B.R. PIETKIEWICZ & CO.
CONTRACTORS
REAL ESTATE
2555 W. 47th St.

AUDITORIUM RESTAURANT
3131 S. Halsted St.

LIETUVIŠKI ir AMERIKONIŠKI VALGIAI SU GERIAUSIU SKONIU.
MANDAGUS PATARNAVIMAS.
P. Balčiunas ir M. Kovarski, Sav.

VIETA, KUR CHICAGOS LIETUVIAI PERKA SAU ANGLIS

Mes užlaikom tik geriausios rušies anglis ir turim didelį pasirinkimą. Kainos labai prieinamos; užganėdinimas užtikrintas.

Vilija Coal Co.
3700 So. Spaulding Ave. :: Chicago, Ill.
LIETUVIŲ ĮSTAIGA.
Tel. Lafayette 2584.

Leo Norkus, Jr.
AMBROSIA & NECTAR
Beer Distributor

GERKIT TIK GERĄ ALŲ, padarytą Chicagoj. Visi geria ir mėgsta AMBROSIA ALŲ, bet, prie to, išdirbėjai nusprendė padirbti dar geresnį alų, kurį užvardino—NECTAR. Šis Alus yra pagamintas iš importuotų pirmos rųšies produktų.

Urmo (Wholesale) kainomis pristato į alines ir kitas įstaigas. Visuomet kreipkitės pas NORKŲ kur gausite greitą ir teisingą patarnavimą.

2259 W. Cermak Rd. Tel. Monroe 0808

Alp 2630

Chicagoje

Pramoga Dr. Normantui Buvo Labai Pasekminga

Kas Neužmiršta Kitų, Tą Atsimena ir Kiti.

Dr. A. Normantas yra daug dirbęs lietuviškoj dirvoj ir visad parodęs duosnumą geriems tikslams. Dabar, kuomet jį buvo užklupus liga ir jis neteko vienos atramos — kojos, draugai ir tautiečiai jo neužmiršo. Pereitam šeštadieny jo pralinksminimui buvo suruošta pramoga Wodmano svetainėj, šale Sandaros, ir toj pramogoj dalyvavo didelis skaičius žmonių.

Po užkandžių, L. Jucius atidarė programėlį ir vedėju pašaukė M. Vaidylą. Pastarąsis taręs kelius žodžius, pakvietė kalbėti: Keistuto spulkos pirmininką T. Janulį, F. Platkauską, M. Biekšą, J. Aleksą, A. Kriaučiuną, p-nią M. Normantienę ir patį Dr. A. Normantą. Pastarąsis padėkojo visiems už atsilankymą ir draugiškumą, pareikšda mas vilties, jog neužilgo jis vėl galės darbuotis tautiečių tarpe.

Paskiau visi svečiai linksminosi, šoko iki 2 val. iš ryto. Žodžiu, tai buvo graži, įspudinga pramoga, kokios Dr. A. Normantas yra užsipelnęs.

— **Dalyvis.**

Pasistatė Lourdą, Kad Išsigydyti iš Ligos

Prie Šv. Jurgio bažnyčios Bridgeporte tapo pastatyta uola su figuromis ir bėgančiu vandeniu. Tikintieji dabar ateina, įmeta auką ir pasiima to vandens, arba jį čia pat išgeria, manydami, jog tas pagelbės atsikratyti visokių sunegaliavimų.

Šį Lourdą pastatė viena moteriškė, serganti sunkia liga. Ji dažnai atsilanko, ieškodama stebuklingo išsigydymo. Atrodo, jog Šv. Kryžiaus ligoninė susilaukė šiokios tokios kompeticijos. — **Kaimynas.**

BALSAVIMAI Į SLA. PILDOMĮ TARYBĄ 364 KUOPOJ

Šiomis dienomis įvykusiam tos kuopos susirinkime buvo balsuota į SLA Pildomą Tarybą. Balsai pasiskirstė sekančiai:

Į prezidentą: V. Laukaitis — 11, F. Bagočius — 1; į vice-prez. V. Kerševičius — 12; į sekretorių M. Vinikas — 12; į iždininką J. Bačiunas — 11; K. Gugis — 1; iždo globėjais: S. Mockus — 12, J. Brazauskas — 12; daktaru kvotėju Dr. S. Biežis — 12. Delegatu išrinktas V. Uznys.

P-lės Jean Mikshas ir Roberto Kenučio Vestuvės Gegužio 16

Dvi žinomos Chicagos lietuvių šeimos neužilgo susijungs į giminystės ryšius. P-nų P. Mikshų, 2301 W. 50th St. duktė Jean neužilgo įžengs į moterystės stoną su Robertu Kenučiu, p-nų P. Kenučių sunum, 5011 W. Quincy. Jų vestuvės įvyks šeštadieny, gegužio 16 dieną.

Jiedu susipažino laike SLA seimo Scrantone, kur jų motinos buvo delegatės iš 208 kuopos. Reiškia, kai kam laimę atneša ir tie triukšmingieji seimai...

Lietuvių Prekybos Butas Rengia šaunų Bankietą

Pramoga Įvyks Sekmadienyje, Gegužio 3 d., Dariaus Girėno Svetainėj

Kaip jau daugumui žinoma, Lietuvių Prekybos Butas rengia labai įdomų bankietą, — "Dinner Dance", gegužio 3 d., Dariaus-Girėno svetainėj.

Lietuvių Prekybos Butas gerai žino, kad musų profesionalai, biznieriai, ir inteligentai, kaip ir kiti lietuviai pripratę prie šeimyninio gyvenimo, prie gerų ir gardžių valgių, linksmių suėjimų, rengia savo bankietą Lietuvių svetainėje, sutaupydami kiekvienam atsilankiusiam bent po vieną dolerį bilieto kainos.

Ben Surwill, pirmininkas pa silinksminimo komiteto, ir galva priruošimo bankieto, yra gerai visiems žinomas, gabus ir energingas veikėjas. Jei jis paima bile kokį darbą, tai jį tinkamai ir atlieka.

Patartina visiems, kurie dar tikietų neužsisakėte, kuogreičiausiai šaukit Ben Surwill, Laf. 8921, ar buto raštininką, J. P. Varkalą, Calumet 7358, nes gegužio 2 diena, tai paskutinė, kurioj bus galima gauti tikietų.

Vakarienė prasidės 5 val. po pietų, bet del geresnio svečių susipažinimo svetainė bus atdara 3 val. po pietų.

— **W. B. Sebastian,**
Publicity Chairman.

PER MANO KOŠTUVĄ

Atsiskyrė Nuo Kitų

Dr. A. Graičunas parašė vienam savo bendraminčiui: "Mat iš Chicagos pabėgau ant visados. Nusibodo man žiurėti į musų brolius ir seses ir į pašaipas vienų kitiem".

Kaip žinome, Dr. Graičunas apsigyveno Downers Grove, Ill. kur gal suorganizuos pirmutinį vienuolyną, paremtą progresyviškais pamatais.

Taip Negalės Buti

Bolševikų gazieta tikrina, jog: "SLA. nariai nori geriau apsieiti visai be savo laikraščio, negu eikvoti SLA. pinigus tokiam laikraščiui."

Bolševikai, kurie jau išsižadėjo senos ir naujos tėvynės, mano, jog ir susivienijimo nariai bus toki nerimti, kad pamos ranka į savo "Tėvynę". Ne, tavorščiai, mes kovosim už laisvą, nepriklausomą ir demokratiniais pamatais sutvarkytą "Tėvynę".

Teko Nugirsti

Teisme susiginčijo du advokatai: vienas didelis, kitas mažas. Didysis supykęs tarė mažąjam:

— Tu nusiramink, nes kitaip aš tave į kešenių įsikišiu.

— Tada kišeniuje pats turėsi daugiau proto, negu galvoje.

Du Panašumai

Kuomet buvo statomas Babilonijos bokštas svetimam dievui, tai pasak seno padavimo, Jehova sumaišęs statytojų tarmes ir jie nebegalėjo susikalbėti.

Kuomet Amerikos lietuviai pradėjo vaduoti Lietuvą, tai politikavimas taip sumaišė jų mintis, kad jie vieni kitų nebesusigaudo ir darbas pavirto į ergelius.

— **Patrimpas.**

P-lės A. Navickaitės Koncerto Įspudžiai

Publika Buvo labai Patenkinta Jos Gražiu Dainavimu

Pereitam sekmadieny, Chicagos Lietuvių Auditorijoj įvyko p-lės Anitos Navickaitės koncertas, kuris meno atžvilgiu praėjo pilnu šaunumu, nors publikos ir nedaug teatsilankė. Gal but šiltas oras daugelį sulaikė nuo svetainės.

P-lė A. Navickaitė turi gražų ir malonų balsą; jos interpretacija dainų yra gili ir reali, taip jog klausykis ir norėk, kad daugiau dainuotų. Jos sesutė Stefanija skambino pianu. Nors jauna muzikė, tačiau jos technika nepaprastai mikli ir plačiai apimanti.

Dalį programos išpildė ir Andrejevo šokėjų grupė.

Birutės Choro Vedėjo J. Byansko Pagerbimo Bankietui Besiartinant

Sekmadieny, gegužio 10 d., Syrenos svet., įvyksta Birutės rengiamas savo vedėjui pagerbimo jo 10 metų darbuotės bankietas, į kurį, beabejo, atsilankys kiekvienas Chicagietis, kuris žino ką reiškia Birutė musų lietuviškame gyvenime ir ypatingai, kokią svarbią rolę lošia choro vedėjas, kuris per ilgus 10 metų nemažai vargo turėjo.

Idealis Choro Vedėjas

Tiesa, Birutė turėjo net 8 vedėjus pirm negu užėmė vairą inž. J. Byanskas, tačiau tik trys buvo, kuriuos aš vadinu idealistais, butent: Petrauskas, Šimkus ir dabartinis inž. J. Byanskas. Jie buvo Birutės idealo garbintojai ir rėmėjai. Jiems rupėjo tik dailė, ypatingai musų daina, kuri mus vienija ir atgaivina sielą. Inž. J. Byanskas yra nepaprastų muzikališkų gabumų, didelis mylėtojas musų dainos. Joki politika musų lietuviškam gyvenime jo neprisivilioja; jis mėgsta dirbti meno darbą Birutėje delto, kad per savo ilgą gyvenimą Birutė nuo dailės vairo nenukrypo.

Bus Daug Malonumo

Kaip visuomet, Birutės parengimai skyrėsi savo originalumu, taip ir šiame bankiete, jus sutiksit savo draugus, pažįstamus, išgirsit musų dainą, pasišoksit ir po viskam paspaudę ranką vienas kitam ir "Birutės" vedėjui, trauksite namo. Bankietas prasideda punktualiai kaip 6 v. v. Taigi nesivėluokit. — **D. M.**

Trumpos ir Ilgos Darbo Valandos

Kaikurie išmetinėja, jog Amerikoj darbininkai dirba tik 8 valandas į parą, tuom tarpu kaip diktatorių šalyse dirbama net iki 14 valandų. Reiškia, čia esą apsileidimo. Niekko panašaus. Žmogus, kuris išbuna dirbtuvėje ilgas valandas perdaug nuvargsta ir mažiau atlieka, negu tas, kuris dirba 8 valandas.

Marš, Marš Kareivėliai

Lietuvių dainose buvo sakoma, jog kai kareiviai maršuo-

Sandaros Šimtinė Kuopa Rengia Bankietą Gegužės 24 Dieną. Nepaprastu Laiku, Nepaprastoj Vietoj ir Nepaprastam Tikslui.

Todėl Prašo Geros Valios Sandariečių ir Jujų Draugų Rezervuoti Sau Tą Dieną.

Dr. Margeris
3325 S. Halsted St.
Valandos: nuo 10 r. ik 2 po pietų ir nuo 6 iki 8 vakaro.
Šventadieniais tik susitarus
Phone YARds 7299

M. J. KIRAS
Home Builders
Real Estate
NOTARY PUBLIC
INSURANCE OF ALL KINDS

3251 So. Halsted St.

Tel. LAFayette 7020
DR. S. NAIKELIS
GYDYTOJAS ir CHIRURGAS
Rezidencija ir Ofisas
3343 S. Halsted Street
VALANDOS:
Nuo 2 iki 4 ir 7 iki 9 vak.
Nedėliomis pagal Sutartį

DR. EMILY V. KRUKAS
GYDYTOJA IR CHIRURGAS
4146 Archer Avenue
Ofiso Tel. LAFayette 3210
Rez. Tel. LAFayette 0094
Jeigu Neatsiliepia — Šauk KEDzie 2868
VALANDOS:
Nuo 2 iki 4 ir nuo 6 iki 8:30 va.
Trečiadieniais nuo 2 iki 4 popiet
Nedėliomis pagal Susitarimą

Phone Calumet 7358
DR. M. ZILVITIS
DENTISTAS
3243 South Halsted Street

Ed. W. Baks
REAL ESTATE — LOANS
4472 Archer Ave.
Tel. Virginia 1109
CHICAGO, ILL.

WHOLESALE

W. KANTER, Sav.
LIQUOR ĮSTAIGA
Geriausios Rųšies Degtinė ir Vynai
Išvežiojame po visą Chicagą
REMKITE SENĄ LIETUVIŲ DRAUGĄ
MUTUAL LIQUOR CO.
4707 So. Halsted St.
Tel. BOULEVARD 0014

ADVOKATAI

Phone Central 1824
A. A. SLAKIS
LIETUVIS ADVOKATAS
7 South Dearborn Street
Kambarys 1230
Chicago, Illinois
Res. Tel. Hyde Park 3395

Phone Boulevard 3697
LEON S. MIKELONS
LIETUVIS ADVOKATAS
3317 So. Halsted St.
Chicago, Illnois

OLIS IR VASALLE
ADVOKATAI
134 No. La Salle St., Suite 1308
Vakarais tik Ketvirtadieniais
3252 So. Halsted St.
Tel. Calumet 6945

JOHN B. BORDEN
LIETUVIS ADVOKATAS
2201 W. Cermak Road (W. 22 St.)
Ofiso valandos: Kasdien nuo 9 iki 5
Vakarais: Panedėlio, Seredos ir Pėtnyčios 6 iki 9
Telefonas Canal 1175
Namai: 6459 S. Rockwell St.
Telefonas Republic 9600

LIETUVIAI DAKTARAI

AMERIKOS LIETUVIŲ DAKTARŲ DRAUGIJOS NARIAI

Tel. YARds 3146
VALANDOS: Nuo 11 iki 12, 2 iki 4 ir 7 iki 9
Pirmadieniai: 2 iki 4 ir 7 iki 9
Šventadieniai: 11 iki 12
Dr. V. A. Šimkus
GYDYTOJAS ir CHIRURGAS
ir Akinius Pritaiko
244 W. 35th Street

Dr. J. J. Simkus
DENTIST
1821 So. Halsted Street
Canal 0257
Tues., Thurs., Fri.
6322 So. Western Ave.
Mon., Wed., Sat.
Hemlock 6117
CHICAGO, ILL.

Tel. Pullman 1193 ir 8277
I. E. MAKARAS M. D.
GYDYTOJAS ir CHIRURGAS
10758 So. Michigan Ave.
ROSELAND-CHICAGO, ILL.

Victory 1522
DR. J. KULIS
Valandos:
9 iki 12 a.m.—6 iki 9 p.m.
LIETUVIS GYDYTOJAS IR CHIRURGAS
3259 So. Halsted St. Chicago

Ofiso Tel. Victory 3687
DR. J. P. POSKA
GYDYTOJAS IR CHIRURGAS
3133 S. Halsted St. Chicago
Ofiso valandos:
Nuo 9 iki 12 dieną ir — 7 iki 9 vak
Išskyrus Antr-nio ir Ketvirt. vak
Rez. 6504 So. Artesian Avenue
Telefonas Hemlock 2374
Res. valandos: 3 iki 6 vakare
Antradieniais ir Šešt. 3 iki 9 vak

Tel. Canal 0257
Dr. P. Z. Zalatoris
GYDYTOJAS IR CHIRURGAS
Ofiso valandos:
10:30 iki 12 val. rytais
1 iki 3 val. po pietų
6 iki 9 val. vakarais.
Sekmadieniais: 9 iki 12 val. rytais
Ofisas:
1821 So. Halsted Street
Telefonas Canal 0257
Rezidencija:
6660 So. Artesian Avenue
Telefonas Prospect 6659

Phone REPublic 2266
Dr. K. Drangelis
DENTISTAS
2420 W. Marquette Rd.
Netoli Western Ava.

Phone Canal 6122
DR. S. BIEŽIS
GYDYTOJAS ir CHIRURGAS
2201 W. 22nd Street
CHICAGO, ILL.
Ofiso valandos: nuo 1—3 ir 7—8
Seredomis ir Nedėl. pagal sutartį
Rez. 6631 So. California Avenue
Telefonas Republic 7868

YARds 4787
DR. STRIKOL'IS
GYDYTOJAS ir CHIRURGAS
Ofisas: 4645 So. Ashland Avenue
Ofiso valandos:
Nuo 2 iki 4 ir nuo 6 iki 8 val. vak.
Nedėliomis pagal sutartį.
Namų Tel: Prospect 1930

Phone VICtory 2514
Dr. A. J. Zimontas
Seniausias Lietuvis
DENTISTAS
3252 So. Halsted St.

YARds 2246
DR. C. Z. VEZEL'IS
DENTISTAS
4645 So. Ashland Ave.
arti 47th Street
Valandos nuo 9 iki 8 vakare
Seredoj pagal sutartį.

Phone YARds 5921
Rez. Tel. KENwood 5107
DR. BERTASH
756 W. 35th Street
Cor. of 35th and Halsted Sts.
Ofiso valandos nuo 1-3; 6:30-8 va
Nedėldieniais pagal sutartį.

Phone HEMlock 2061
DR. JOSEPH KELLA
DENTISTAS
6558 S. Western Ave.
VALANDOS:
Nuo 9 ryto iki 8 vakaro
Nedėliomis pagal Sutartį

LAIDOTUVIŲ DIREKTORIAI

— NARIAI —
CHICAGOS IR CICEROS LIETUVIŲ LAIDOTUVIŲ DIREKTORIŲ ASSOCIACIJOS

Ambulancų Patarnavimas Dieną ir Naktį
Turime Koplyčias Visose Miesto Dalyse

ANTHONY B. PETKUS
6812 So. Western Ave. — Phone GROvehill 0142
1410 So. 49th Court, Cicero — Phone Cicero 2109

A. M. PHILLIPS
3307 So. Lituanica Avenue — YARds 4908

J. J. ZOLP
1646 West 46th Street — Phone Yards 0781-0782

LACHAWICZ IR SUNUS
2314 West 23rd Place — Phone CANal 2515
SKYRIUS: 42-44 East 108th St. — Phone Pullman 1270

P. J. RIDIKAS
3354 S. HALSTED ST. — 710 WEST 18TH ST.
VISI TELEFONAI: YARds 1419

J. LULEVIČIUS
4348 So. California Ave. — Phone Lafayette 3572

S. P. MAŽEIKA
3319 So. Lituanica Ave. — Phone Yards 1138

LEONARD F. BUKAUSKAS
10821 S. Michigan Ave. — Phone Pullman 9661

LAIDOTUVIŲ DIREKTORIUS
John F. Eudeikis
SENIAUSIA IR DIDŽIAUSIA LAIDOTUVIŲ ĮSTAIGA
AMBULANCE
DIENĄ IR NAKTĮ
Visi Tel. Yards 1741-1742
4605-07 So. Hermitage Ave.
4447 South Fairfield Ave.
Tel. LAFayette 0727
DYKAI Koplyčios visose Chicagos dalyse

Klausykite musų radio programus Antradienio ir Šeštadienio rytais, 10:00 val. ryte, iš W.H.I.P. Stoties (1480-K) su Povilu Šaltimieru