# SANDARA

THE LEAGUE

LITHUANIAN NEWSPAPER

SANDARA
Published by the Lithuanian National League of America
Consisting of 100 Branches Located in all Principal Cities of the United States
MAIN OFFICE
840 W. 33rd St., Chicago, Ill.
Yards 4789

METAI XXXIII — PENKTADIENIS, GEGUŽIO-MAY 15 D., 1942 M. — No. 20


Lietuvos nacionalinė M.Mažvydo biblioteka

## Gruožai

Rašo V. G.

NAUJI PINIGAI LIETUVOJ

A. OLŠAUSKO "PROVA"

NE VIENODAS MĄSTAS SLA.

Iki balandžio pabaigos š. m. Lietuvoje cirkuliavo vokiečių markės ir rusiški rubliai. Dabar okupantai išleido Baltijos kraštams specialius pinigus, paremtus ant "žemės turto". Lietuvoj tie pinigai pavadinti litais, Latvijoj — latais, Estijoj — koronomis. Vardai neblogi, bet tų pinigų vidurys yra tuščias.

Vokiečiai leisdami į apyvartą tuos pinigus begalo skriaudžia žmones. Už darbą, prekes ar kitokį turtą, jie moka beverčiais popiergaliais, kuriais paskiau bus galima klijuoti sienos.

Dar viena žinutė, tik ką gauta iš Stockholmo. Naziai iškelia žydus į okupuotą Lenkiją iš Ašmenos, Eišiškių, Švenčionių ir kitų Vilniaus rėdybos miestelių. Jųjų turtą pasiima naziai. Tukstančiai žydų sodinami į trokus ir be nieko gabenami svietur. Kas su jais bus toliau daroma — nežinia.

Šiomis dienomis pasimiręs Chicagos lietuvių pionierius Antanas Olšauskas kadaise turėjo garsią bylą su Šv. Jurgio parpijos klebonu Kriaučiunu. Pastarąsis buvo Olšauską ekskomunikavęs, bet tas pionierius bylą vis vien laimėjo teisme. Kun. Kriaučiunui buvo priteista apmokėti visas teismo išlaidas.

Dabar, kai Olšauskas sunkiai sirgo, parapijos dvasiškis buvo užėjęs pas jį, reikalaudamas, kad jis raštu prisipažintų kaltu už įžeidimą bažnčios ir pareikštų apgailėstavimą. Tačiau senukas jau to negalėjo padaryti, nes buvo be sąmonės.

Prieš trejetą metų vokiečiai skelbdavo, jog Anglija kariaus iki paskutinio prancuzų kareivių. Dabar visi žinom, jog tai aiški melagystė. Anglija kariauna net ir tuomet, kai prancuzų armijos likučiai atstato savo šautuvus prieš anglus.

Naziams but geriau pritikę pasakyti: "Mes kariausim iki paskutinio suomių kareivio..." Nes ištikro, jie taip ir daro.

Latvijos atstovybės Washingtone išleistame biliutenyje tarp kitko pasakyta: "Sovietų premieras Stalinas savo kalboje gegužio 1 d. pavadino latvius savo "broliais". Prieš kiek laiko nazių komisaras okupuotoj Latvijoj atsikreipė į latvius kaipo į savo 'kamaradus". Pirmasai yra taip pat hipokritiškas, kaip ir antras." . . . .

Kad išrinkti kuopoje paprastą delegatą į SLA. seimą, reikalinga gauti absoliutę didžiumą balsų, tai yra ne mažiau kaip 51 nuošimčių dalyvavusių balsavime. Bet SLA. prezidento vietai šioji taisyklė nustumiama į šalį. Pav. dabartinis SLA. prezidentas gavo mažumą dalyvavusių rinkime balsų ir jis paskelbtas išrinktu! Čia tai jau nedemokratiška.

Amerikonų laikraščiai pranešė, jog Prez. A. Smetona, apsigyvenęs Clevelande, rašo knygą, kuri bus užvardinta: "Dvidešimts Du Metai Nepriklausomos Lietuvos". Šį veikalą sutiko išleisti viena New Yorko knygų leidimo firma.

Suv. Valstijų atstovas Lietuvai p. Owen J. C. Norem turi parašęs knygą apie istorinę Lietuvą, skirtą daugiausiai amerikiečiams. Jis buvo pasiūlęs kelioms lietuvių organizacijoms išleisti tą knygą ir nei viena nedrįso to apsiimti. Nejaugi ir jam reikės kreiptis prie svetimų?

# Rytų Fronte Smarki Kova

## Naziai Atakuoja Krime, O Rusai Prie Charkovo

**Pirmosios Kregždės Didžiųjų Vasaros Mušių.**

Savo bandymus pralaužti rusų frontą ir pasiekti Kaukazą naziai pradėjo Krimo pusiausaly Jų tikslas, matyt, yra išstumti iš ten rusus ir per užpakalines duris pasiekti Kaukazo aliejaus laukus.

Tuom pat sykiu gabiausias sovietų gen. Timošenko puolė vokiečius Charkovo apielinkėje, panaudodamas šimtus tuks tančius kareivių ir daugybę tankų bei orlaivių. Timošenko užduotis yra priversti vokiečius gintis ir neduoti jiems progos susiorganizuoti ofenzyvai.

## Išgyveno 134 Metus

Temple City, Cal. neseniai mirė Santiago Suivante, kuris išgyveno 134 metus. Jo gimimo metrikus ir kitokius dokumentus laikė meksikonų generolas Florencio Luiz šeima. Tai šeimai minėtas indijoas buvo parduotas kaipo vergas, jam esant 10 metų amžiaus.

## Vokiečiai Užėmė Visus Vasarnamius Palangoje

Stockholm. — Švedų laikraštis "Aftonbladet" praneša, kad naziai užėmė visas vilas Palangoje ir taiso jas savo partijos viršininkams ir karišKiams, kaipo atostogų vietą. Lietuviai ateinančią vasarą į tą kurortą nebus įleidžiami.

## Visokių Buna Elgetų

Chicago, Ill. — Tulas Olaf Carlson, 79 metų, tapo areštuotas už neužsimokėjimą restorane už pietus. Policijos stoty jis paklausė kiek iš jo reikalaus užstato. Seržantas atsakė — $200. Tuomet tas "elgeta" išsitraukė pinigus iš pamušalo ir padėjo porą dešimtinių.

## Students Go A-Farming at Farmingdale, L. I.

There is a threatened shortage of farm labor this year. In upstate New York alone 25,000 men and boys are needed this summer, and some 7,000 boys from city high schools have enrolled for farm training. Many of these are being trained at the State Institute of Agriculture in Farmingdale, L. I. At the left you see students at work in the dairy section of the institute. Right: Some of the students who are taking a course in farming.

## Naziai Paims į Savo Kontrolę Okupuotų Kraštų Darbininkus

Londonas. — Po priedanga sumažinimo "bedarbės" naziai uždėjo naują prievartą okupuotų šalių darbininkams. Jie turės važiuoti ir dirbti ten, kur jiems bus įsakyta, paliekant savo namus ir šeimas. Pav. daugelis prancuzų, holandų, belgų atvežta į okupuotą Lenkiją ir Baltijos kraštus, o iš ten gabenami žmonės į vakarų Europą.

Tokiu budu tie darbininkai padedami į karo nelaisvių kategoriją ir atsiduria pilnoj okupantų kontrolėj. Tuos, kurie bando pabėgti iš nuskirtos vietos, tie buna sušaudyti.

## Liet. Spaudos Kliubas New Yorke Išrinko Naują Valdybą

Viena žymesnių kulturinių įstaigų New Yorke lietuvių tarpe yra jų spaudos kliubas. Paskutiniam savo susirinkime jis išrinko naują valdybą: Pirmininku tapo A. Trečiokas, vice-pirm. P. Jurgeliutė, fin. sekretoriu Pr. Bajoras, prot. sekretoriu V. Jankauskas, iždininku kun. A. Milukas, knygius A. B. Strimaitis, pramogų komisija: E. Trečiokienė ir p. Vosilius, politinė komisija p-ni J. Valaitienė ir V. Ambrozevičius.

Šis kliubas jau gyvuoja penkius metus ir yra nemažai atlikęs gražių darbų.

**Nusistatymas Prieš Nazius Rumunijoj**

Ankara. — Nazių spauda nusiskundė daugelio Rumunijos valdininkų nekooperavimu su jais ir ragina tokius asmenis prašalinti iš vietų. Ypač nedraugingas esąs ukio ministerijos tarnautojų nusistatymas. Mat, pastarieji geriausiai mato, kaip naziai apiplėšia jų kraštą.

## Gen. Sikorski Primena Apie Nelaisvius

**Ne Visi Lenkai Esą Paliuosuoti Sovietų Rusijoj**

Londonas. — Lenkų premieras gen. V. Sikorski neseniai pareiškė, jog lenkų kariuomenės dalys esančios visuose karo frontuose. Sovietų Rusijoj butų galima sukelti dar apie 80,000 vyrų armiją, jei Maskva duotų leidimą. Bet ne visi lenkų nelaisviai esą paliuosuoti.

Matyt, Stalinas nenori leisti į lenkų armiją tų vyrų, kurie yra gimę tuose Lenkijos plotuose, kuriuos pasisavino Sovietų Rusija. Gen. Sikorskio pareiškimas atrodo kaip ir netiesioginis protestas prieš tokį Maskvos nusistatymą.

**Nori Išleisti Naują Monetą**

Washington. — Keletas senatorių išsireiškė pageidavimą kad butų išleista "puskvoterinė" moneta, tai yra dvylika ir pusė centO, kad tuo budu sulaikius kilnojimą kainų nuo nuo 10 centų iki 15.

## Sutvėrė Amerikiečių Lietuvos Draugų Sąjungą

**Pirmininku Išrinktas S. V. Atstovas Lietuvai p. Owen J. C. Norem.**

Chicago, Ill. — Šiomis dienomis Chicagoje tapo suorganizuotas pirmutinis skyrius "American Friends of Lithuania". Sumanytoju yra Suvienytų Valstijų atstovas Lietuvai p. Owen J. C. Norem, kuris tapo išrinktas ir skyriaus pirmininku. Jo padėjėju bus profesorius John Stanton, o sekretoriu adv. J. Grish.

P-no Norem pareiškimu, daugelis amerikiečių jau sutikę įstoti į šią sąjungą ir pagelbėti Lietuvai atgauti savo laisvę.

## Nevedę Turės Mokėti Taksus Nuo $500, Vedusieji Nuo $1,200

Washingtonas. — Norėdamas sukelti aštuonius bilionus dolerių taksų ateinančiais metais, kongresas dabar svarsto sumažinimus išimčių nuo nemokamų įeigų. Nevedęs asmuo, kuris uždirba į metus $500 turės mokėti virš trijų dolerių "income tax". Vedusiems teks mokėti nuo $1,200 metinių įeigų.

Jei kas turi vieną vaiką, tam atskaitoma $400, Jei tris, tai bus atskaityta $600. Reiškia, ateinančiais metais veik kiekvienas šiek tiek uždirbantis turės prisidėti tiesioginiai prie padengimo karo išlaidų.

## Nazių Paleisti Gandai Apie Taiką su Rusija

**Tai Tik Bandymas Sukurstyti Jungtinių Tautų Frontą**

Iš Turkijos atėjo tokia informacija. Atvykęs ten iš Vokietijos diplomatas pareiškęs buk žmonių upas ten esąs neprielankus tolesniam karui su Sovietų Rusija. Hitleris, girdi, sutiktų taikintis su Maskva ir grąžinti jai visas okupuotas žemes. Tik Baltijos kraštus ir Lenkiją jis norėtų pasilikti 25 metams, o paskiau ir juos atiduosiąs.

**Karo Tarnybai Bus Pašaukta 13,500 Dentistų**

Armija ir laivynas reikalauja tuč tuojau 13,500 dentistų ir jie bus pašaukti iš tarpo 71,500 praktikuojančių šioj šaly. Taigi vienam venam dentistui teks aprupinti apie 500 kareivių.

Į vieną savaitę į rytines valstijas buvo nugabenta 595,000 statinių gazolino. Bet vis vien gazolino ten negausi be kortelių.

# Naziai Ruošiasi Prijungti Lietuvą

## Lietuvoj Vyksta Smarkus Sujudimas Prieš Nazių Registraciją

**Žmonės Raginami Nesirašyti Vokietijos Piliečiais**

Stockholm. — Gautomis iš čia žiniomis visoj Lietuvoj pra plito slapti atsišaukimai, kuriuose raginama nesirašyti į vokiečių "Volklistą" ir tuo budu pasipriešinti primetamai Vokietijos pilietybei. Nors naziai iš anksto paskelbė, jog kas nepasirašys, tas bus ištremtas iš savo krašto ir jo turtas bus konfiskuotas, vienok opozicija prieš registraciją yra toki didelė, kad jokiu budu ji negali buti pasekminga.

Vokiečiai gvoltu nori prijungti Lietuvą, kad privertus vietinį jaunimą tarnauti kariuomenei ir visam krašte įvesti hitlerišką tvarką. Tas "plebiscitas" įvyksiąs gegužio 27 dieną.

**AMERIKA MAITINA KITAS ŠALIS.**

Bėgyje pastarųjų 11 mėnesių Suvienytos Valstijos išvežė į kitas šalis 4,350,000,000 svarus maisto, kurio vertė siekia $524,000,000. Daugiausiai teko Anglijai, Rusijai, Kinijai.

**Nespėjo Atvykti Gaisrininkai**

Stevens Point, Wis. gaisrininkai buvo pašaukti nakties metu užgesinti ugnį. Pasitaikė, jog žaibas uždegė medį ir paukštuko lizdą. Bet lietus užgesino ugnį, pirm negu atvyko profesionalai gesintojai.

## Po Vatikano Bazilika Rasti Pagonų Kapai

Popiežius Pius savo radio kalboj atpasakojo, jog per ištisus metus po Vatikano bazilika buvo daromi iškasinėjimai ir surasta ne tik daug senų pinigų, kuriuos atnešdavo pilgrimai iš visų kraštų, bet ir stabmeldžių kapinių liekanos, apie kurias nieko nebuvo žinoma iki šiam laikui.

**3,000 Studentų Sutinka Eiti į Farmas**

Chicago, Ill. — Virš 3,000 jaunų berniukų ir mergaičių, lankančių aukštesnes mokyklas užsirašė į darbus farmose atostogų laiku, kad tuo budu pagelbėti maisto gamybai. Jie gaus nuo $1. iki $2. atlyginimo į dieną, valgį ir nakvynę.

Prieš savo mirtį Mrs. G. Vanderbilt Whitney paliko $2,500,000 savo įsteigtam muziejui.

## Lietuvai Skiriama Daug Prastesnis Likimas Negu Latvijai ar Estijai

Londonas. — Gautomis čia žiniomis, naziai galutinai nusitarę ką dayti su okupuotu Lietuvos kraštu. Pasirodo, jog Hitleris neduos jam jokios autonomijos ir tiesioginiai prijungs prie Rytų Prusijos. Autonomija žadama tik Latvijai ir Estijai. Taigi, Lietuva bus panaši į dabartinę okupuotą Lenkiją, kur vietiniai gyventojai yra pilnoj gestapo malonėje.

Savo nusistatymą naziai jau vykina praktikoj. Į Lietuvą grąžinami ne tik išvežti laike bolševikų okupacijos, bet atsiunčiama kolonizatoriai iš pačios Vokietijos ir jiems suteikiamos privilegiruotos teisės, kaipo "ponų tautos" žmonėms.

Vokiečiai mano padaryti iš Lietuvos tiltą savo ekspansijai į rytus. Todėl jie ir nori galutinai ją paglemžti. Kontroliuodami Lietuvą, jie laikys savo rankose ir Nemuno žiotis, kurios įlieja į jurą plačiųjų kraštų vandenis ir sykiu žmonių troškimus buti laisvais.

## Farmeriai Sėja Laukus Su Pagelbą "Liktarnių"

Michigan valstijos farmeriai dirba ir nakties laiku, prisikabinę prie vežimo "liktarnes" ir tuo budu apšviesdami dirvą. Stoka ir darbininkų ir noras išauginti kuodaugiausiai maisto produktų, priverčia ukininkus dirbti viršlaikį.

Bet kuomet ateis laukų apdorojimo laikas, jiems teks šaukti ekstra pagelbos iš miestų. Čia jau organizuojama jiems pagelba mokyklų jaunimo tarpe.

## Jei Girtas, Nevažiuok Ir Dviračiu

Juozas Pietrzak, iš Saginaw, Mich. važiavo dviraičiu įsikaušęs. Kai jis apvirto gatvėje, tai moteriškė nenorėdama jo užgauti pasuko automobilių ir sudavė į policistų mašiną. Teismas nubaudė dviratininką dviem savaitėm kalėjimo.

**Ir Turkija Badauja**

Nors tiesioginiai neįsimaišiusi į karą, Turkija pergyvena maisto krizį ir saviems žmonėms ji įvedė maisto korteles. Vienai ypatai skiriama tik pusė svaro duonos į dieną.

# SANDARA

THE LEAGUE

LITHUANIAN NEWSPAPER

LITHUANIAN WEEKLY NEWSPAPER
Published Every Friday by the
LITHUANIAN NATIONAL LEAGUE of AMERICA

Editorial Office:
840 West 33rd St., Chicago Telephone Yards 4789

SUBSCRIPTION RATES:
In The United States per year ..... $2.00
In Canada and All Foreign Countries per year ..... $3.00

Entered as second class matter OCTOBER 25th, 1928, at the Post Office at Chicago, Illinois, under the ACT of MARCH 3, 1879.

Sandara yra Sąvaitinis Laikraštis, leidžiamas kas Penktadienis.
Sandara yra Organas Amerikos Lietuvių Tautinės Sandaros,
840 West 33rd St., Chicago, Illinois

UŽSAKYMO KAINA:
Suvienytose Valstijose metams ..... $2.00
Užsienyje metams ..... $3.00


## Apie Antano Olšausko Nuopelnus

Prisimenant šiomis dienomis mirusio Chicagoj Antano Olšausko gyvenimą ir jo karierą sykiu prisimena ir visa lietuviško gyvenimo Amerikoje epocha. Vėlionis buvo pionierius tikroje to žodžio prasmėje; jis skynė kelią, o paskui jį sekė kiti. Jis įsteigė pirmutinį lietuvių laikraštį; pirmutinį lietuvišką banką, pirmą knygų leidimo įstaigą, pirmąjį didesnį krutamųjų paveikslų teatrą, pirmąsias didesnes kraustuves ir pan. A. Olšauskas buvo žmogus, kuris anksčiau už kitus pramatė kuom remiasi tautos progresas ir jis žinojo kaip tą įvykinti. Jis buvo anos epochos biznierius ir sykiu didelis kulturos nešėjas.

Šioje vietoje reikalinga priminti ir keletą bruožų iš jo biografijos. A. Olšauskas gimė birželio 13 dieną, 1863 metais, kaip tik tuo metu, kai Lietuvoje buvo panaikinta baudžiava. Jo tėvai buvo stambus ukininkai Staviškių kaime, Marijampolės apskrityje. Bet sukilimo laiku, jis neteko savo turto ir apsigyveno netolimam kaime, mažutėlėj triobelėj. Čia gimė ir busimas Amerikos lietuvių pionierius.

Paaugęs Antanas užsiėmė stalorystės amatu, vaikščiodamas iš vienos vietos į kitą. Amerikoje jis turėjo vieną giminaitį, Vincą Semsį, kurio laišku paklausė ar nebut galima atvažiuoti į Ameriką. Tas gi atsakė sekančiai: "Nei patariu, nei ginu. Ir Amerikoje ne visiems gerai ir ne visiems blogai. Jeigu nori — važiuok".

Antanas savaip išaiškinęs šį Saliamonišką atsakymą, nusprendė leistis į kelionę ir 1889 metais, balandžio mėnesyje jis pasiekė šią laimės šalį. Atvažiavęs į Plymouth, Pa. jis rado savo giminaitį, kuris šiltai priėmė naują "grinorių". Bet ką jis čia galėjo veikti? Dauguma anos gadynės lietuvių dirbo anglies kasyklose, bet Antanas nebuvo taip stiprus, kad kvalifikuoti tokiam amatui. Po trijų savaičių viešėjimo, jis nusprendė imtis spaudos darbų ir mokintis už zecerį. Laiškais jis susiieškojo vietos vienam Chicagos lenkų laikraštyje.

Pabuvęs kiek laiko lenkų spaustuvėje ir nelabai sutikdamas su savo bendradarbiais, jis nusprendė ieškoti "karpenterio" darbo ir keliose vietose jį surado. Bet ir tas jo nepatenkino. Jis vėl eina į lenkų spaustuvę, Bridgeporte, gaudamas 5 dol. į savaitę, maistą ir kambarį. Praėjus tulam laikui, jis su trim kitais lietuviais nupirko tą lenkišką spaustuvę ir pradėjo galvoti apie išleidimą lietuviško laikraščio. Tik bėda buvo su redaktoriu. Po ilgų svarstymų jie nusprendė pakviesti redaktoriavimui Joną Grinių ir 1892 metais, gruodžio 6 dieną išėjo pirmas "Lietuvos" numeris. Nuo šio laiko ir prasidėjo produktinga ir lietuviška Antano Olšausko kariera.

Sakoma, jog A. Olšauskas yra išleidęs apie 150 įvairių lietuviškų knygų, kurios plito po visą lietuvių pasaulį, šviesdami žmones ir skatindami prie tobulesnio gyvenimo. Su juom dirbo daugelis tų laikų musų apšviestenių tautiečių: Dėdė Šernas-Adomaitis, A. Lalis, J. Laukis, K. Balutis, J. Hertmanavičius ir kiti. Nemažai lietuvių pramoko pas jį spaudos technikos ir biznio.

Savo pažiuromis A. Olšauskas buvo laisvo, tautinio nusistatymo. Kraštutinybių jis nemėgo. Jo byla su kun. Kriaučiunu pagarsėjo visų Amerikos lietuvių tarpe ir teismo procedura tapo išleista atskiroje knygoje, kuri buvo pavadinta: "Chicagos Lietuvių Istorija". Tikrenybėj, tai ir buvo istorija, nes tuomi likosi supurtintas nepajudinamas dvasiškijos autoritetas.

Baigiant šią paviršutinę A. Olšausko gyvenimo apžvalgą, norisi pastebėti keletą bendresnių įspudžių. Daugelis įstaigų, kurias jis sukurė laikui bėgant išnyko; kitos perėjo į svetimų rankas. Bankai, teatrai, krautuvės ir rezidencijos yra kitų nuosavybėje. A. Olšaukas savo gyvenimo sutemose paliko biednas žmogus. Vertėsi pilietybės popierių išpildymu, taksų blankų prirengimu ir šioj srity jis dirbo po keliolika valandų į parą. Žmonės ėjo pas jį žinodami, kad kaip mažuose, taip ir didžiuose dalykuose jis teikė sąžiningą ir gerą patarnavimą.

Bet A. Olšauskas lietuvių tautos istorijoj pasiliks kaipo vienas žymiausių pionierių, nes jis dirbo tautos kulturai, apšvietai. Istorija pagerbia žmones ne už didelius ar mažus turtus, ne už iškėlimą triobesių, bet atlikimą gero ir naudingo savąjai tautai. O čia A. Olšaukio nuopelnai yra neišdildomi.

# APŽVALGA

### DR. J. ŠLIUPO ATSILIEPIMAI

Žymusis musų aušrininkas ir tautos žadintojas, Dr. Jonas Šliupas apie vėlionį A. Olševskį atsiliepė sekančiai:

"Tai tylus, ne labai šnekus, betgi tyros sielos ir pilnas meilės lietuvybei. Musų idealai nebuvo vieni kitiems svetimi. Amžiaus bėgy laimė ratu sukasi. Mums senstelėjant, reikalai pašlijo. A. Olšauskas pirmiausiai įklimpo į bėdas, vietos netekęs šernas skurdo iki pat mirties, ir man Letuvoje nebuvo lemta džiugauti..."

### PAGELBĖJO JAM LAIMĖTI

Bolševikų "Vilnis", atsiliepdama apie SLA. rinkimų pasekmes, tvirtina: "Jeigu nebutų nuimta prof. Kubiliaus nuo balioto, Bagočius butų tikrai pralaimėjęs. Taigi jų 'pergalė' yra tik Kubiliaus nuėmimas."

Taigi "V." prisipažįsta, kad jos žmonės atliko strategiškus manevrus, kad neskaldyti balsų ir nepakenkti dabartiniam susivienijimo prezidentui, kuris laimėjo tik poros šimtų balsų didžiuma.

### UŽTARĖ LIETUVĄ IR GAVO PADĖKĄ

Lietuvių Spaudos Kliubas New Yorke nutarė pasiųsti padėką "Saturday Evening Post" žurnalui už jo editorialą, kuriame užtariama Lietuva ir ginama jos nepriklausomybė. Tas žurnalas turi plačiausią cirkuliaciją Amerikoje ir atstovauja įtakingas sferas.

Reikia pasidžiaugti, kad bendrai imant amerikiečių spauda paremia Lietuvą kiek tik aplinkybės leidžia. Tik mes turime daboti, kad savo ergeliavimais mes nepažeistumem tos simpatijos.

### NAUJI AKINIAI, BET SENOS AKYS

So. Bostono "Darbininkas" paskelbė talpinsiąs prof. K. Pakšto ilgą straipsnį apie naują lenkų pažiurą į Lietuvą. Iš kokių tos tautos žmonių jis patyrė apie tą "naują pažiurą" — nepasakyta. Kiek anksčiau Chicagos "Draugas" pasiulė "susitarimą ir bendradarbiavimą" su Lenkija. Taigi jau čia pasireiškia kaip ir antrosios Jogailos piršlybos, paremtos politiniu krikštu.

Toji nauja lenkų pažiura į Lietuvą pasireiškė didesne jų agitacija už prijungimą Vilniaus prie Lenkijos ir uždėjimą savotiškos globos ant savo šiaurės kaimyno. Gen. Sikorski norėtų gauti mandatą kalbėti ir Lietuvos vardu. Kas žino, gal kada nors jis pasiulys Maskvai "kompromisą". Rusai tepasiima Estiją ir Latviją, o lenkams te palieka Lietuvą.

Šiuo momentu mums nereikėtų perdaug laužyti galvas įvairiais blokais, ar susidėjimais, nes tas mus nuves tik į šuntakius. Stovėkime tiesiai ir drąsiai už Lietuvos nepriklausomybę, o kuomet ji bus atgauta — tegul patys Lietuvos žmonės sprendžia į kokią valstybių grupę jie norėtų įeiti. Ieškojimas "burdo" pas lenkus, ar švedus gali buti svetimų išaiškintas tik kaipo "pedlevojimas" savo nepriklausomybe. Kai kas juk gali pasakyti: Na, jeigu jau jums taip norisi prie ko nors prisidėti, tai kodėl nepabandyti Sovietų Rusiją?

### KOMP. V. BACEVIČIAUS LAIŠKAS

Šiomis dienomis iš pianisto Vytauto Bacevičiaus gavome laišką, kuriame jis pareiškia: "Širdingai dėkoju už gražų straipsnį, tilpusį "Sandaroje", kuriame buvau įvertintas kaip muzikas..."

Tą straipsnį mes buvom įdėję sykiu su p. V. Bacevičiaus pareiškimu, kad jis nutraukia ryšius su savo neprašytais globėjais, t. y. bolševikais. Gerai, kad jis tą ir padarė. Atitaisyti klaidą niekad nėra pervėlu.

## ATVIRKŠČIAI ŽIURINT...

### Vis Vien Jų Neturi

Vienas pilietis Missouri valstijoj neskutė barzdos, nekirpo plaukų per 57 metus. Jis sakosi sutaupęs $950., kuriuos but turėjęs sumokėti "barberiams".

Bet kuomet jo paklausė, ar jis turi tuos pinigus, tai atsakė, jog ne. Tai tau ir sutaupymas!

### Nėra Lygybės

Valdžia uždraudė dėt "man kietus" prie vyriškų kelinių, kad sutaupinti medžiagą. Bet aną dieną randu laikraščiuose pagarsinimą moteriško aprėdalo, kur medžiagos sunaudota kur kas daugiau, negu pirma kad budavo.

Nejaugi vyrai turės savuosius drabužius atiduoti "leidėms"?

### Apsisuko Protas

"Amerikos Lietuvyje" brolis Titnagas rašo, jog p. S. Gegužis laike SLA. seimo Pittsburghe 1932 metais: "vaikščiodamas tarpe seimo delegatų, agitavo savo aveles nebalsuoti už tautininką Tareilą, bet liepė balsuoti už socialistą Gugį."

Mano supratimu, tokį dalyką gali "išmislyti" tik avino galva. Jei Gegužis butų taip elgęsis, tai socialistai nebut jo nukryžiavoję Detroito seime, su pagelba "šimtaprocentinių."

### Ieškokim Ir Savo Tarpe

Teko nugirsti, jog buvęs Suv. Valst. atstovas Lietuvoje p. Owen J. C. Norem organizuoja amerikiečių tarpe Lietuvos draugų sąryšį.

Ar ne butų gerai padaryti tą patį ir Amerikos lietuvių tarpe. Savųjų tarpe, rodosi, Lietuva turi mažiau tikrų rėmėjų, negu amerikiečių...

— Skiltuvas.

# Laisvoji Amerika

## Laisvės ir Demokratijos Šalis – Amerika

**Sekmadienis, Gegužės 17 diena. Yra "Aš Esu Amerikietis Dieną".**

Ši diena liečia mus visus, senus lygiai kaip ir naujus piliečius. Žodžiai negali išreikšti ką kiekvienas iš musų mano apie Ameriką. Tas, dėl kuriuo mes didžiuojamės ir prieš kurį nusižeminam, yra per gilus žodžiams.

Kada profesorius Albert Einstein, garsus pasaulinis mokslininkas, tapo Amerikos pilietis pereitą metą, jis sakė: "Amerikoje gyvenimo svarbiausias dalykas yra galimas, išsivystijimas individualybės ir jo kurybų jėgų.

Čionai," jis sakė' "žmonėms nereikėjo patirti butino nusižeminimo neginčijamo paklus numo. Čionai žmonijos kilnumas išsivystė iki tokio laipsnio, kad jie negalėtų gyventi po sistema, pagal kurios asmuo yra tik vergas Valstybės, neturėdamas balso savo valdžioje ir negalėdamas tvarkyti savo gyvenimo."

Kitas imigrantas kitaip pareiškė savo jausmus kada jis gavo savo pirmas popieras.

"Amerikoje žmonių siekimai padaro pagrindą gyvenimo. Čionai laisvė yra priimtas dalykas maždaug kaip oras, kurį mes kvėpuojame. Tas žodis, kuris taip tuščiai skambėjo užsienyje, čionai pilnas reikšmės, ir jis liečia kiekvieną gyventoją, tikrai yra žmogaus brangiausias turtas.

Ir kiekvienas iš musų savo savotišku budu, parodys ką Amerika jam reiškia. Jog Amerika nėra tauta pagal tradicinės reikšmės, bet sąjunga žmonių, visų tautų, kurie atvyko čion ne dėl to, kad ji buvo nauja ir didelė ir turtinga, bet todėl, kad žodis pasiplėtė aplink pasaulį, kad čionai žmonės turi lygių progų pagerinti gyvenimo sąlygas, laisvi žmonės Naujame Pasaulyje.

Mes minėsime šią dieną, kaip musų prezidentas prašė, su ceremonijomis, kurios primins seniems piliečiams ir įrodys naujiems laisvų žmonių atsakomybes ir progas. Mes sau priminsime, kad demokratija ir laisvė priklauso nuo kiekvieno. Ir mes galime dar ką daryti: "Aš Esu Amerikietis Diena" duoda visiems amerikiečiams progos gyvai pareikšti ką Amerika jiems reiškia. Kokiu geresniu budu galime parodyti savo dėkingumą negu pirkdami Suv. Valstijų Karo Taupymo Bonus?

Jie parduodami užtikrinti laisves, kurios šiandiena yra musų. Kiekvienas centas, kurį įdedame į bonus padeda musų sunams apginti Ameriką kovos laukuose visame pasaulyje. Kiekvienas bonas, kurį mes perkame, tik užtikrina musų pasitikėjimą į tą gyvenimo formą, kurią mes dabar vadiname savo.

Ta visa gyvenimo forma dabar yra atakuojama. Musų Amerika neprašo musų sutaupų, musų turto, musų butinų reikmenų. Tik prašo, kad mes įdėtume kas savaitę kas mėnesį dalelę musų pajamų į Karo Bonus. Pirkdami Karo Bonus mes padidiname, aktualiai, vertę dolerių, kuriuos mes šiandien uždirbame. Visi kviečiami taupyti 10% pajamų šiuomi budu.

Išsikirpkite žemiau paduotą formą, išpildę pasiųskite į Washingtoną. Taip parodysite ką jums reiškia buti piliečiu šių laisvų Suv. Valstijų.

PASTABA: Nesiųskite pinigų su savo užsakymu. Siųskite čekį arba "money orderį" vardu Treasurer of the United States, Washington, D. C. kuris neišmokamas pasirašymu.

### Kazimieras Lendraitis Jau Baigia Visai Pasveikti

P-nas K. Lendraitis, kuris kiek laiko atgal buvo sunkokai susižeidęs dirbant ir prisiėjo net keles savaites pagulėti ligoninėj, jau baigia visai pasveikti ir mano tuoj grįžti atgal prie darbo. Jis yra geras lietuvis ir uolus rėmėjas visų lietuviškų tautiškų darbų.

## Prisidėsiu su Auka Spaudos Parėmimui

Sandaros organizacija yra it kokia geros valios Amerikos lietuvių "parapija", kurios siekimu yra atlikti ką nors gero savo tautiečiams, o taip pat Amerikai ir Lietuvai. Bet vienu darbu ir ideja, be piniginės paramos toli negalima nueiti.

Dabar yra reikalas pagerinti "Sandaros" spaustuvę ir to darbo atlikimas kainuos galkeli šimtai dolerių. Bukime gerais Sandaros "parapijonais" ir sudėkime kiek kas išgalime. Aš taip gi busiu vienas tų, kurie duos kelius dolerius Sandaros reikalams.

— A. Brijunas.

### Atsiliepė M. J. Šilius

Aną dieną musų veteranas darbuotojas M. J. Šilius prisiuntė $2. spaudos reikalams su tokia pastaba: "Aš žinau, kad besiruošiant Sandarai prie didesnių darbų, jai reikalinga ir geresnių 'tulšių", ypač ten kur spausdinamas lietuviškas žodis. Musų veikimą reikia stiprinti iš pat pamatų."

### Dr. K. Drangelis Ateina į Pagelbą

Dr. K. Drangelis turi gerą lietuvišką ir visuomenišką širdį. Jis niekad neatsisako paremti svarbesnio tautinio ir kulturinio tikslo. Taigi ir šį kartą jis prisidėjo su $2.00 musų spaudos fondui.

## Rytmetinė Rasa

Rasos, rasos rytmetinės,
Kriskit liaudžiai ant krutinės,
Liudnas širdis suraminkit,
Jaunas mintis atgaivinkit!

Rasos, rasos rytmetinės,
Jus karoliais deimantiniais
Sugraudinkit širdis kietas,
Teatgimsta naujas svietas!

Rasos, rasos rytmetinės,
Sublizgėkit sidabrinės,
Ant lapelių išbarstytos!
Neškit žemei gražus rytus!

— Jovaras.

## Skaitykit "Sandarą"


V V V V V V V V V V V V V V V

Atidarytas
Peoples Gas
MAITINIMO
CENTRAS

Suorganizuota interesuose Nacionalio Maitinimo Programo prie ofiso Defense Health and Welfare Service — Paul V. McNutt, Direktorius

* Kadangi sveikata kiekvieno dirbančio vyro ir moters priklauso nuo tinkamo maisto, kiekviena patriotiška šeimininkė stengiasi prisidėti su savo dalia Amerikai paduodama maistingus, gerai balansuotus valgius.

Kad pagelbėjus Chicagos moterims išspręsti maitinimo problemas žemomis kainomis, Peoples Gas suorganizavo Maitinimo Centrą. Čia jūs galite gauti naudingų patarimų, kaip Pirkti, Pasidėti, Prirengti, Virti ir Paduoti karo laiko maistą. Už šį patarnavimą nereikia nieko mokėti.

Jus esate kviečiamos pasinaudoti dykai Peoples Gas Maitinimo Centru. Atvykit ir gaukit visus jums reikalingus patarimus, kaip už savo dolerius nupirkti daugiausiai maisto... kaip paduoti energija budavojantį, gerai balansuotą valgį.

PIRKIT U.S. APSIGYNIMUI TAUPYMO STAMPAS
JUSŲ ARTIMIAUSIAME PEOPLES GAS OFISE

MODERN COOKERY . . CONSTANT HOT WATER . . SILENT REFRIGERATION . . GAS HEATING
THE PEOPLES GAS LIGHT AND COKE COMPANY
PHONE WABASH 6000

# Lietuviai Amerikoj

## Paskutinė Diena Aplink Ir Pačiam Bostone

**Rašo M. Vaidyla**

Susėdę į p. B. Tumavičių automobilių dumiam iš Bostono į Norwood, Mass. per priemiesčius ir miestelius. Vienoj vietoj staiga mus sulaiko policistas. "Jus važiavote 35 mylias į valandą,,, sako jis, "o įstatymai leidžia tik 25." Be didelių ergelių gavom "tikietą" ir riedame toliau.

Norwood, Mass. lietuviai turi gražų namą ir svetainę, kurią jie atkovojo nuo bolševikų. Įėjus vidun radome burį svečių, su kuriais smagiai pasikalbėjom iki pat vakarienės. P-ni J. Tumavičienė buvo vakarienės šeimininkė, o programo vedėju — J. Versiackas. Po skanių užkandžių prasidėjo kalbos, kurias pasakė: J. M. Pečiulis, J. Pieža, P. Vaičiunas, K. Jurgeliunas, C. Mickunas, J. Arlauskas, P. Yankus, p-ni Iz. Vasiliauskienė ir aš pats. Aukų Lietuvos gynimo reikalams surinkta buvo $56.00.

Sekanti diena buvo sekmadienis, kovo 22. Į p-nų Tumavičių namus Jamaica Plain atvažiavo anksti rytą p. J. Kasmauskas ir nuvežė mane į savo neseniai pastatytą rezidenciją, o iš čia vykome pas pp. S. Mockus, į Dorchester, Mass. pietums. Sutikau burį musų veikėjų: p-nus Stasiulius, p-nus Geo. Dragašius, K. Sungailą, G. Kruopį, P. Apšiegą ir kitus. Buvome pavaišinti skaniais valgiais ir gėrimais. Daug kalbėjomes apie Sandaros reikalus ir kaikuriuos nesusipratimus, kurie buvo iškilę vietinių darbuotojų tarpe.

Tuojau po pietų turėjau apleisti pp. S. Mockų vaišingus namus ir grįžau į Jamaica Plain. Tai buvo mano paskutinė stotis Bostone. Pagriebęs savo valizą ir įsisėdę į p. J. Tuinilos automobilių leidomės į Lynn, Mass. pusę, aplankyti garsų musų tautietį ir žymų pramonininką p. A. Ganiprauską, kuris gyvena kaip tikras aristokratas Cliffton Marblhead, Mass. P-nai A. Ganiprauskai yra begalo malonus ir vaišingi lietuviai. Paviešėję pas juos valandą ir grįždami buvom sustoję pas pp. F. Keslerius, bet nieko neradom namie. Jie jau buvo išvykę į Worcester, Mass.

**Svečiuose Pas Worcesterio Lietuvius**

Į Worcesterį atvykom sekmadienio prievakary. Rengtasai bankietas jau buvo prasidėjęs ir svečiai sėdėjo už stalų. Publikos buvo virš poros šimtų. Visi atrodė geroj nuotaikoj. Valgių ir gėrimų pilni stalai. Pasitiko mus A. Kriaučialis, J. Krasinskas, J. Pupka, A. Šablinskas, J. Dvareckas ir supažindino mane su arčiau esant Worcesterio lietuviais. Atsisėdau šale p. F. Keslerio. Aplinkui matėsi daug pažįstamų.

Bankietas buvo puikus visais atžvilgiais. Po valgių prasidėjo programa. Pirmininkau jantis p. A. Kriaučialis pakvietė keletą kalbėtojų: p-ną P. Yankų, pirmo Sandaros apskričio pirm., J. Arlauską, sekretorių, p-nią J. Tumavičienę, J. Dvarecką, K. Mereškevičių, S. Jakubauską, J. Pupką ir kitus. Man teko kalbėti apie Lietuvos reikalus ir musų akciją jos išvadavimui.

Buvo turtinga muzikalė programa, kurią išpildė jaunasis S. Kontautas, p-ni Casey-Kavaliauskaitė, p-ni J. Dirvelienė ir kiti. Programai besitęsiant p. A. Kriaučialis ir p. J. Krasinskas pakvietė mane į sceną ir įteikė gražią dovaną — stalinę rašomą plunksną. Toji dovana ištikro buvo vertinga ir ja labai apsidžiaugiau.

## Ar Ne Geriau Pasiieškot Kitokio "Amato"

Aną dieną Brooklyno katalikų savaitraštis "Amerika" įdėjo pastabą, kuri gana aiškiai nušviečia tulų musų srovių politinius vėjus. Ten pasakyta štai kas:

"Naujai įsikurusi Lietuvos Piliečių Sąjunga ir jos įsteigta L. T. Taryba pradeda Lietuvos atstatymo darbą. Ryšium su tuo dalyje spaudos pasirodė aštrus straipsniai prieš Lietuvos ministerį ir konsulatus — 'valdžios likučius'. Atrodo, kad su tai 'likučiais' apsidirbus, Lietuvos atstatymui kliučių nebeliks."

Šias pastabas galima suprasti dvejopai. Tiesioginiai imant, jos reikštų paraginimą griauti "likučius". Bet aš netikiu, kad tas laikraštis galėtų mums rekomenduoti tokį žygį. Mes kaipo šios šalies piliečiai neturim teisės ardyti svetimos šalies atstovybių ir už tai patektumem į "džielą".

Man rodos, jog Brooklyno "Amerika" norėjo švelnioj formoj pajuokti savo idejos prietelių — Chicagos "Draugą", kuris labai karingai buvo išsišokęs prieš pasiuntinybę ir konsulatus, siulydamas pirma apsidirbt su "likučiais", o paskiau rupintis vadavimu. Toks užsimojimas yra labai rizikingas ir Lietuvai gali atnešti tik žalos. Šis aiškinimas gal ir bus teisingiausias.

Smagu pastebėti, kad ir musiškių katalikų tarpe atsiranda žmonių, kurie nors ir aplinkiniais keliais bando surasti paklydusias aveles ir nuvesti jas į gardą.

— K. Petrulis.

## NEPAPRASTAS PRANEŠIMAS!

Sandaros 100-nė Moterių kuopa rengia gražų bankietą, sekmadieny, gegužio 24 dieną, š. m. Hawiian Gardens, 9858 So. Artesian Ave. Pradžia 1 val. po piet.

Valgiai bus pagaminti iš trylikos "patrovų" ir tiktai už vieną dolerį. Todėl kviečiame visus lietuvius dalyvauti šiam bankiete, kurio tikslas yra labai svarbus.

Tarp žavėjančių gamtos apystovų, Jus maloniai praleisit sekmadienį.

**Rengimo Komisija.**

Nepaisant kiek jus esate pasižadėję pirkti karo bondsų, pirkite jų kuodaugiausiai

# SKAITYMAI MOTERIMS

## Šis Žmogus Ištikro Buvo Keistas

**Apie Vieno Redaktoriaus Nusistatymą**

Prieš kiek laiko Atchinson, Kansas pasimirė laikraščio "Globe" redaktorius E. Howe. Tam tikru atžvilgiu jis buvo vienas keisčiausių musų gadynės žmonių, užimančių visuomenišką vietą. Visą savo energiją ir pinigus jis pašventė sukėlimui revoliucijos prieš moteris! Jis įrodinėjo, jog visų blogybių šaltinis esanti moteris. Anot to keistuolio: "Bloga moteris įneša pragarą į kelių vyrų gyvenimą, o gera moteris atneša tą patį pragarą į vieno vyro gyvenimą."

Jis buvo priešas divorsų, lygių teisių ir pagarbos moterims. Savo ofise jis laikė vien tik vyrus. Jei kuris jo draugų nesielgdavo pagal jo nurodymus, tai su tuom nenorėdavo susitikti. Savo laikraštyje jis skelbė revoliuciją prieš moteris, nes jei tas neįvyksią, tai visas pasaulis sugrius.

Po jo mirties, jo sunus parašė vienam magazine: "Mano tėvas buvo nelaimingiausias žmogus pasauly." Kitaip juk ir negalėjo buti. Bet keista tas, kad jo laikraštį skaitė ir daugybė moterių.

**Apie Vaikus, Kurie Šalinasi Nuo Kitų**

Tėvai kartais nusiskundžia, jog jų vaikai yra nervingi, nedraugiški ir laikosi nuošaliai. Priežastys tokio apsireiškimo gali buti kelios. Gal jų sveikata netvarkoj, arba tėvai kokiu nors budu juos atstumia nuo savęs.

Blogą įtaką į vaiką padaro tėvų ginčiai ir barniai. Tas labai veikia į vaikų nervus ir palieka blogus pėdsakus jų charakteryje. Vaikų nervingumą ir "piktumą" sukelia blogi dantys, tonsulai, ar stoka miego. Visa tai reiktų nuodugniai ištirti ir prie pirmos progos pataisyti.

## Įvairus Papročiai

Gruzinų mergaitė gali parodyti tik vieną akį, kita turi buti uždengta. Kitur nevalia moteriai rodyti plaukų ir jie visad buna pridengti skepetaite.

Japonijoj laike didžiausių karščių moteris privalo devėti ilgą apsiaustą — kimono. Bet maudytis ji gali su vyrais visai nuoga ir niekas tuomi nesistebi.

Ethiopijoj bučiuojasi tik svetimi, bet ne artimi. Butų didelis "skandalas", jei vaikinas pabučiuotų savo numylėtinę, o vyras — savo žmoną.

**Moterys Karo Pramonėj**

Atvykus į Ameriką, buv. Anglijos darbo ministeris, p-ni Margaret Bonfield pareiškė: "Jus turėsite padėti moteris į karo industriją. Nelaukite tiek, kiek laukė Anglija. Pasirengkit iš anksto."

**BENDRADARBIAUKITE "SANDAROJE"**

# Iš Sandaros Centro

**Sandaros Kuopų Viršininkų Atydai**

Už mėnesio laiko, tai yra pabaigoj birželio mėnesio įvyksta Sandaros seimas, kuriam yra ruošiamas abelno Sandaros stovio raportas. Tame raporte bus pažymėtas ir kuopų bei jų narių stovis. Todel butų gerai, kad kuopų viršininkai pasirupintų, kad jų kuopos butų gerame stovyje.

Nelaukit kol iškolektuosit visų narių duokles, bet siųskit tų narių duokles, kurias turit. Kodėl aš šią pastabą darau? Kiek laiko atgal vienas veikėjas — kuopos viršininkas pranešė: "Turėjom kuopos susirinkimą; dalis narių užsimokėjo duokles. Kaip iškolektuosiu iš kitų — prisiųsiu."

Dar minėtos duoklės negautos. Reiškia iš kitų dar neiškolektuota. Bet tokiam atvėjyje, geriau kad iki seimui pasiliktų kelių narių neiškolektuotos duoklės, negu visa kuopa pasirodytų blogam stovyje. Tad, broliai, pasirupinkit šį dalyką sutvarkyti prieš seimą. — **M. Bieksha, Sekr.**

Washigtone svarstoma panaikinti prekybos sieną tarp Kanados ir Suv. Valstijų.

## Tokios Tai Pasekmės Balsavimų į SLA. Pildomą Tarybą

**Rinkimuose Dalyvavo Tik Trečdalis Susivienijimo narių**

Šiuo kartu balsavimuose dalyvavo tiktai 5,336 susivienijimo nariai, tai yra apie trečdalis visų narių. Tuomi niekas negalį pasididžiuoti, nes tai reiškia pačios organizacijos apsnudimą. Kaikurie seni viršininkai laimėjo mažu skaičiumi balsų ir tas nepadidina jų prestižą.

Balsavimų daviniai yra tokie:

Prezidento urėdui: F. J. Bagočius 2613 bal., W. F. Laukaitis 2376 bal., D. Klinga 347 bal.

Vice-Prezidento urėdui: J. K. Mažukna 2797 bal., V. A. Kerševičius 2480 bal.

Sekretoriaus urėdui: M. J. Vinikas 3448 bal., S. Masytė 1812 bal.

Iždininko urėdui: K. P. Gugis 2595 bal., J. J. Bachunas 1956 bal., J. Žebrys 733 bal.

Iždo Globėjų urėdui: S. Mockus 3129 bal., E. Mikužiutė 2511 bal., J. Brazauskas—2031 bal., W. E. Norkus 1244 bal., A. Kriaučialis 733 bal., P. A. Jatul 553 bal.

Daktaro kvotėjo urėdui: Dr. S. Biežis 3609 bal., Dr. A. Šliupaitė 853 bal., Dr. J. T. Baltrušaitienė 738 bal.

**15 Milionų Tonų Laivų į Metus.**

Ateinančiais metais Suv. Valstijos galės pagaminti apie 15 milionų tonų laivų ir tęs toliau tokiame pat skaičiuje. Tas bus veik tris syk daugiau, negu priešas gali nuskandinti. Laivai yra reikalingi karo laimėjimui, nes jie pristato amuniciją, kareivius ir maistą į visas pasaulio dalis.

**Pasikalbėjo**

Medžiotojas užėjęs pas ukininką klausia, ar negalįs gauti pieno arba kiaušinių. Atsakymas buvo, kad ne.

— Tai kodėl? Juk turite, štai vištų ir kelias karves?

— Tai kad vištos pieno neduoda...

— O kiaušinių?

— Karvės kiaušinių nededa.

**Neapgausi**

Motina pasakoja savo dukrelei:

— Nieko stebėtino, kad tau dantis skauda. Tu perdaug valgiai saldainių.

— Tai ne nuo saldainių. Aš kandu saldainius visais dantimis, o man skauda tiktai vienas.

**Dovanotas Laikrodis**

— Tau jis dovanojo laikrodį Velykoms? Na, kaip jis eina?

— O, labai gerai, kaip automobilius! Jis daro valandą per keturias dešimts minutų!


PROGRESS KRAUTUVĖJ
DIDIS 10-TAS PAVASARINIS
ĮŠPARDAVIMAS

SIULO DIDĮ PASIRINKIMĄ NAUJAUSIŲ, GRAŽIAUSIŲ PREKIŲ IR ŽEMIAUSIOMIS KAINOMIS VISAM CHICAGOS MIESTE

DIDELIS PASIRINKIMAS PARLOR SETŲ Del Papuošimo Gražiausių Kambarių, Progress Krautuvėj Galima Pasirinkti už Sumažintas Kainas, nuo —
$44.50 iki $195.00

EILIŲ EILIOS MIEGAMŲJŲ KAMBARIŲ SETŲ Iš Pagarsėjusių Amerikos Dirbtuvių; Sumažintos kainos Duoda Progos pasirinkti nuo —
$46.75 iki $198.00

PEČIAI — DEL VIRTUVIŲ IR APŠILDYMO DABAR Randasi PROGRESS Krautuvėj vien tik Gerųjų Išdirbysčių ir Naujausių Madų už Nepaprastai Žemas kainas Pasirinkimas nuo —
$19.75 iki $209.50

Gražiausi Kaurai — Puikiausi Vaikų Rakandai ir visi Kiti Mažiem ir Dideliem rakandų dalykai bei namų Reikmenys randasi PROGRESS Krautuvėj ir galima PIRKTI NŽ ŠIŲ DIENŲ MAŽIAUSIAS KAINAS!

PROGRESS FURNITURE CO INC
3222-24-26 So. Halsted Street
PRIE 32-ROS GATVĖS



M. J. KIRAS
Home Builders
Real Estate
NOTARY PUBLIC INSURANCE OF ALL KINDS

3251 So. Halsted St.

Ed. W. Baks
REAL ESTATE — LOANS
4472 Archer Ave.
Tel. Virginia 1109
CHICAGO, ILL.

J. HERTMANAVIČIUS
Insurance — Notary Public
Apdraudžia namus, rakandus, biznius, langus, automobilius ir tt.
Padaro Kontraktus, Mortgičius, Leasus ir tt.
840 W. 33rd Street
Chicago, Illinois
Phone Yards 4789

Phone Boulevard 7258
LIETUVIŲ ĮSTAIGA
MONARCH
Wine and Liquor Store
3529 So. Halsted St
Chicago, Ill

MODERNIŠKAI ĮRENGTA
Fotografavimo Studija
Visų Rušių Nuotraukos

W. J. STANKUNAS
FOTOGRAFAS
3315 So. Halsted Street
Tel. YARds 1546

TALBOT 5208
MARTIN WALULIS
KAILININKAS
BRANGIŲ KAILIUKŲ
Darom Pagal Užsakymą
Senus Perdirbam Pagal
NAUJAUSIĄ MADĄ
1854 Dorchester Avenue
Dorchester, Mass.

MARGUTIS
"DIENŽODIS" LEIDŽIAMAS NUO 11 BALADŽIO, 1932
1450 Kil. — 10-TI METAI
WHFC
Sekmadieniais—1 val. popiet
Darbo Dienomis—9:30 v. v.
• PENKTADIENIAIS
• ŠEŠTADIENIAIS
7 val. vakare

Englewood 5883-5840
P. CONRAD
FOTOGRAFAS
Dar gražiau, moderniškiau įrengta.
420 WEST 63RD STREET

WINKLER FULLY AUTOMATIC STOKERS
"The Most Economical Heat in the World"
That is what you can tell all of your friends, too, when you have your home automatically heated with a Winkler Stoker. No more ashes to shake -- no more smoke or soot. No trips to the basement in the early morning. Most Winkler installations result in an immediate saving that more than pays for the stoker. Install in your present furnace.

Write for the Facts
RAY ALTER
3251 N. Western Ave. — Chicago, — Tel. BOUlevard 9406

# Mass. Valstijos Lietuviai

## Piliečių Apsaugos Vadas Kapit. W. Shimkus

### Tos Valstijos Piliečių Apsauga Dabar Jo Žinioje

**Sunkiu Darbu Policijos Kapitonas Prasimušė į Viršunes.**

Mass. lietuviai gali pasididžiuoti tuom, kad jų tautos žmonės globoja visos valstijos piliečių sveikatą ir saugumą. Šale sveikatos komisionieriaus Dr. P. Jakmauh-Jakimavičiaus, į aukštą vietą paskirtas kitas lietuvis — kap. W. Shimkus. Pastarąsis yra Mass. valstijos policijos vadu. Apie jį dabar ir pakalbėsim.

Kap. W. Shimkus gimė Hardwick, Mass. Jis buvo vyriausias iš aštuonių vaikų šeimoje. Kiek paaugęs jis pradėjo dirbti siuvykloje ir greitai tapo audeklų inspektorium. 1923 metais jis įstojo į policiją. Mokindamąsis ir sunkiai dirbdamas jis pradėjo kilti ir atsižymėti. Kai 1924 metais Ameriką lankė Anglijos sosto įpėdinis kunigaikštis Windsor, W. Shimkus buvo paskirtas jį saugoti. Taip pat jis dabojo ir prez. Coolidge, kuomet tas aplankydavo Mass. valstiją. Daug jam teko atlikti įvairių keblių pareigų ir visur jis pasižymėjo sumanumu ir taktu.

Renkant Mass. valstijos policijos vadą buvo skiriami kieti ekzaminai. Iš 72 paskutinių kandidatų, W. Shimkus pasirodė tinkamiausias. Jis yra vedęs, turi 4 metų dukrelę. Jo motina gyvena Worcester, Mass. — **K. Pratapas.**

### Ješko Priekabių, Bet Nežino Kur Jų Rasti

Vėlesniam savo leidinyje "Amerikos Lietuvis" bandė prikibti prie Lietuvai Remti Draugijos ir sandariečių, vadindamas juos "nusenusiais intrigantais". Esą, tos draugijos suvažiavime nebuvę daugiau, kaip 20 delegatų ir tie, girdi, buvę mažos reikšmės.

Apie save mes nenorim girtis. Darome ką galime. Bet tie, kurie pasislėpę už tvoros svaido į kitus akmenius ir purvą, tegul parodo ką nors geresnio. Toks Simokaitis, Kyba, Karpius ir Co. sumušė visus ergeliavimo rekordus, o naudingo darbo neatlieka už nago juodimą.

Kiek tas paliečia Mass. valstiją, tai čia jie galutinai nusmuko nuo koto ir niekas su jais nesiskaito ir nebendrauja. Nemanau, kad ir kitose kolonijose jie turėtų bile kokio pasisekimo. Tautinei srovei jie tik daro gėdą ir kuo greičiau jie nudardės į proletariškos diktaturos liogerį, tuo bus visiems geriau ir ramiau. — **Skiltuvas.**

### Gerai Pataikė

Vienam restorane tulas asmuo apmoka sąskaitą. Šeimininkas žiurėdamas į skaitlinę sako:

— Čia dar turite pridėti nuošimtį patarnautojui.

— Bet juk aš tarno nevalgiau — atsako vėčias.

### Laiškas Suv. Valstijų Prez. F. D. Rooseveltui

Savo suvažiavime Lietuvai Remti Draugija Mass. valstijoj nutarė pasiųsti prez. Rooseveltui tokio turinio pasveikinimą:

Dear Mr. President:

In Boston, Massachusetts, on April 26, 1942, at a conference of the Lithuanian Aid Association, Inc., it was voted: That the members and friends of the Lithuanian Aid Association feel that they can serve the United States best by encouraging the workers in the shops, mills and defense work to exert themselves as much as possible in the production of goods; to put their undeeded funds in United States Defense Bonds and Stamps; to help the Red Cross by donating money and blood; and to keep up the morale of the bays and men that are in the Unted armed forces.

That we have the faith in your Foreign Policy and confidence in your adherence to the Atlantic Charter and persistence in the Four Freedoms.

That as loyal and patriotic American citizens we are with you in your aims, ideals and plans for victory in this World War II which means liberty, freedom and independence for the United States, United Nations and the democracies of the world including the Baltic States — Estonia, Latvija and Lithuania.

Respectfully yours,
Lithuanian Aid Ass'n, Inc.
**Juozas Arlauskas, Sec.**
72 Gates Street,
So. Boston, Mass.

### Ką Veikia Dabar Kap. F. Vaitkus

**Jis Yra Skrajojančių Tvirtovių Inspektorius Seattle, Wash.**

"Boston Traveler" šiomis dienomis įdėjo kapitono Felikso Vaitkaus paveikslą ir jo karieros aprašymą. Straipsnis prasideda sekančiai:

"Jaunas armijos lakunas, apie kurį kadaise viso pasaulio laikraščiai rašė su dideliais antgalviais, buvo dingęs iš akių per trejetą metų ir studijavo Cambridge. Dabar jis uždeda paskutinį O. K. armijos skrajojančioms tvirtovėms".

Toliau pažymima kaip jis 1935 metuose, rugsėjo mėnesyje skrido į Lietuvą ir pateko į Airiją. Grįžęs į Ameriką jis įstojo į Massachusetts Institute of Technology ir vėliau pateko į Boeing Aircraft Co., Seattle, Wash. Čia jis mokina naujus pilotus ir patikrina naujai padarytus bombanešius. — **K. Pratapas.**

### 'Land of the Free'

Lord Halifax, British ambassador to the U. S., pays his first visit to the Statue of Liberty. Here he gazes at the symbol of freedom from the boat that took him to Bedloe's island.

### Svarbesni Įvykiai Liet. Remti Draugijos Suvažiavime S. Bostone

**Dalyvavo Daug Mass. Valst. Organizacijų Atstovų**

Lietuvai Remti Draugijos seimas įvyko šių metų balandžio 26 d. So. Bostono Piliečių Draugijos svetainėje. Posėdį atidarė 2-ro skyriaus pirmininkas Jonas Tuinila 11:30 val. ryto, ir pakvietė Seimą vesti Lietuvai Remti Draugijos pirmininką Ant. Kriaučialį, kuris tuoj paskyrė mandatų komisiją: K. Mereškevičių, K. Jurgeliuną ir K. Zurlį. Kol mandatai buvo sutvarkyti, pirmininkas pakvietė pakalbėti gerus veikėjus, butent adv. A. O. Shallną, J. Tysliavą, J. Gegužį, red. Michelsoną ir J. Kiškį, kurie pasakė patriotiškas kalbas.

Mandatų komisija pranešė, kad seime dalyvauja 27 draugijos su 56 delegatais, o pavienių veikėjų 16; tokiu budu seime dalyvauja 72 delegatai, ir 10 narių iš Pildomojo Komiteto. Taigi viso saime dalyvauja su sprendžiamuoju balsu 82 atstovai.

Seime buvo atstovaujamos sekančios kolonijos:

**So. Boston, Mass.**

1. Lietuvių Jaunimo Ratelis, kurio delegatais buvo: Ant. Kučas, J. Baltušis ir J. Virbickas.
2. DLK. Vytauto D-ja; N. Januška ir B. Kontrimas.
3. Lietuvių Balso D-ja; A. Sinkevičius ir J. Jankauskas.
4. LSS. 60 kp.; W. Anesta.
5. SLA. 43 kp.; P. Yankus ir p-ni Žilinskienė.

SLA. 49 kp.; J. Arlauskienė ir M. Koval.

7. Lietuvių Piliečių D-ja; Ig. Tarulis ir K. Pratapas.
8. ALT. Sandaros 7-ta kp.; S. Jakubauskas, S. Norkunas, L. Lekys, V. Baliukonis ir B. Tumavičius.
9. ALT. Sandaros Moterių Kliubas: J. Perminas, Al. Medžis ir J. Tumavičienė.

**Worcester, Mass.**

10. Lietuvių Piliečių Klubas K. Zurlis, J. Dvareckas, A. Kriaučialis.
11. Šv. Kazimiero D-ja: J. Pupka ir J. Roglis.
12. Šv. Jurgio D-ja Žemaitaitis.
13. SLA. 318 kp.: A. Janušonis, J. Mozuraitis, M. Žemaitaitienė ir p. Stepšienė.
14. Birutės D-ja: J. Kauktis ir A. Roglienė.
15. Moterų Piliečių Klubas: I. Danilienė ir O. Gaidienė.
16. ALT. Sandaros 16 kp.: A. Duda.
17. Lietuvių Jaunimo Meno Ratelis: V. Keršis.

**Montello, Mass.**

18. SLA. 17 kp.: K. Cirbulėnas.
19. ALT. Sandaros 24 kp.: K. Jurgeliunas ir A. Jazukevičius.
20. Kazimiero Liet. Piliečių D-ja: J. Samsonas ir K. Kaminskas.

**Chelsea, Mass.**

21. SLA. 53 kp.: V. Januševičius.

**Cambridge, Mass.**

22. LSS. 71 kp.: S. Zdanauskas.
23. Lietuvos Sunų ir Dukterų D-ja: F. Petrulis ir K. Zabitis.
24. SLA. 371 kp.: J. Andriukaitis.

**Lowell, Mass.**

25. Lietuvių Piliečių Kliubas: Vyt. Ramanauskas.

**Jamaica Plain, Mass.**

26. SLA. 365 kp.: J. Jurėnas.

**Dorchester, Mass.**

27. SLA. 359 kp.: P. Brazaitis ir G. Stukas.

**Pavieniai veikėjai iš Boston:**

Lietuvos garbės kons. adv. A. O. Shallna.

"Keleivio" leidėjas J. Gegužis ir red. S. Michelsonas.

Sveikatos Departamento komisionierius Dr. Jakimavičius, Dr. Pilka, Dr. A. Kapočius, adv. Kalinauskas, Wm. Amsie, J. Krukonis ir prof. J. Galinis.

Iš Worcesterio: U. Dudienė, V. Stalauskas, A. Blažys, ir M. Kiškienė.

Iš Dorchesterio: Mrs. J. Smith.

Lietuvai Remti D-jas Veik. komiteto nariai: pirm. Ant. Kriaučialis; vice-pirm.: J. Tuinila ir A. Janušonis; sekr. J. Arlauskas; fin. sekr. J. Samsonas; ižd. J. Dvareckas; iždo glob.; V. Anesta; koresp. A. Matjoška.

Spaudos komisija: A. Matjoška, J. Gegužis, J. P. Kiškis.

Parengimų komisija — B. Kontrimas, K. Mereškevičius, L. Stasiulis, A. Jezukevičius, V. Ramanauskas.

Užsiregistravo šie svečiai: J. Tysliava ir S. Zavadskas.

Sekretorius pasikvietė sau pagelbininką J. Baltušį; pakviestasis apsiėmė.

Lietuvos garbės konsulas adv. A. O. Shallna buvo pakvestas į garbės pirmininkus ir apsiėmė.

Sekretorius perskaitė porą suvažiavimų protokolų, kurie buvo priimti vienbalsiai.

Valdybos ir komisijų raportai buvo priimti vienbalsiai.

Fin. Sekr. J. Samsonas ir ižd. J. Dvareckas pranešė, kad dabartiniu laiku kasoje yra $453.74 pinigų. Raportai priimti vienbalsiai.

Pirm. Ant. Kriaučialis pakvietė į Rezoliucijų Komisiją J. P. Kiškį, adv. Shallną ir S. Michelsoną. Pakviestie apsiėmė.

Sekretorius perskaitė pasveikinimą, prisiųstą iš Amerikos Lietuvių Tarybos Centro Chicagoje. Laiškas su pasveikinimu buvo priimtas vienbalsiai ir nutarta, jei bus galima ir reikalinga, prisidėti prie Amerikos Lietuvių Tarybos materiališkai. Be to dar nutarta, kad sekretorius parašytų padėkos laišką už pasveikinimą.

Padaryta trumpa pertrauka pietums.

Antrą sesiją pirm. A. Kriaučialis atidarė 2:30 val. popiet.

Lietuvai Remti Draugijos konstitucija ir įstatai buvo perskaityti ir priimti atskirais paragrafais. Nutarta, kad Veikiantysis komitetas išlaisytų visas klaidas bei neaiškumus konstitucijoje ir įstatuose.

Pirm. Ant. Kriaučialis pakvietė tarti keletą žodžių Mass. valstijos Sveikatos Departamento komisionierių Dr. Jakimavičių-Jakmauh, kuris pasakė gražią prakalbėlę, ragindamas Amerikos lietuvius padėti kuo tik galint Amerikai šį karą laimėti, tuomet ir musų kraštas gaus nepriklausomybę.

Rezoliucijų komisija per adv. A. O. Shallną raportavo, kad pagamino anglų kalba rezoliuciją, kuri buvo perskaityta ir vienbalsiai seimo priimta. Rezoliucijos kopijos buvo pasiųstos: prez. Rooseveltui, Valstybės Departamentui, Anglijos pasiuntinybei, Mass. valstijos senatoriams ir kitoms įstaigoms.

Buvo nutarta surengti piknika Westboroj, Mass., gegužės 31 dieną. Tuo rupintis palikta veikiančiam komitetui.

Lietuvai Remti D-jos Veikiantysis komitetas buvo seimo išrinktas viešai nominuojant ir balsuojant iš 21 asmens, o jie pareigom patys pasiskirstys. Viešai nominuojant, o slaptai balsuojant, išrinkti šie asmenys: Ant. Kriaučialis, A. Janušonis, J. Arlauskas, Ant. Matjoška. J. Dvareckas, V. Ramanauskas, J. Kiškis, J. Samsonas, J. Gegužis, A. Jezukevičius, J. Tuinila, V. W. Anesta, B. Kontrimas, J. Andrews, K. Jurgeliunas, J. Baltušis, J. Krukonis, V. Keršis, S. Norkunas, K. Cirbulėnas ir O. Jurėnaitė.

Seimas vienbalsiai nutarė pakelti į garbės narius už jų aukas ir pasidarbavimą Lietuvai Remti D-jai šiuos asmenis: adv. A. O. Shallną, adv. K. Kalinauską, Dr. P. Jakimavičių ir Dr. Pašakarnį.

J. Gegužis įnešė, kad seimas išrinktų komisiją, kuri informuotų žmones apie Lietuvą ir atremtų bolševikų propogandą. Apkalbėjus įnešimą, vienbalsiai išrinkta komisija iš 5 asmenų, butent: J. Krukonio, adv. K. Kalinausko, J. Gegužio, J. Kiškio ir red. S. Michelsono. Adv. A. O. Shallna bus kaipo legalis tos komisijos patarėjas.

A. Janušonis įnešė, kad butų surengtas Raudonojo Kryžiaus naudai piknikas. Įnešimas buvo priimtas ir nutarta, kad tai įvykintų Veikiantysis komitetas.

J. Krukonis davė įnešimą, kad suruošti prakalbų maršrutą. Įnešimas buvo priimtas ir nutarta, kad Veikiantysis komitetas tai atliktų.

Sekančiam seimui vieta nebuvo paskirta, bet palikta Veikiančiam komitetui ją surasti.

Pirm. Ant. Kriaučialis seimą uždarė 5 val. vakaro.

Sekr. **J. Arlauskas.**

### Manpower Chief

**Paul V. McNutt, chairman of the new war manpower commission, is shown (right) greeting Leo Krzycki, of the Amalgamated Clothing Workers, at a victory rally in Detroit.**

### *Very Briefly*

He: "Inventions are a marvelous thing. For instance, what would we do without electric light?"

She: "Hug and kiss."

"You have told me you had no mosquitoes on your farm", said the summer boarder."

"Well", replied the farmer, "we ain't got any. Them ez you see floating round yere aint ours. They come from Ci. Perkin's place.

Tourist (looking over historic castle, to butler): "I've made a stupid mistake. I tipped his lordship instead of you."

Butler: "Damn! Now I'll never get it."


**ATYDA!** TAVERNŲ SAVININKAI

Kuomet jums reikalinga geros Degtinės ar Vyno — Pašaukite

Phone LAFayette 3632-33

**SOUTH SIDE WHOLESALE LIQUOR CO.**

John F. Skorpik, Sav.

**1945 W. 47th St. Chicago, Ill.**

AGENTAI:

**Louis Mingėla, John Polek ir Benny Ratek**

**Nebus Niekur Taip Patogu Kaip Po Savo Stogu**

JEI TAMSTOS MANOTE STATYTI SAU NAMĄ PASIRINKTOJ APYLINKĖJ, TAI LEISKITE MAN SUTEIKTI JUMS KELETĄ PATARIMŲ IR PASIULĖMŲ.

DABAR YRA LAIKAS PRADĖTI DARBĄ IR ĮSIGYTI TOKĮ NAMĄ, APIE KURĮ JUS NUOLAT SVAJOJAT, ATVAŽIUOKIT PAS MANE Į OFISĄ IR AŠ JUMS PARODYSIU UŽBAIGTUS NAMUS, KURIE JUMS PATIKS IR BUS LABAI PRIEINAMI.

**John Pakel**

GENERAL BUILDING CONTRACTOR

**6816 S. Western Ave. Tel. Grovehill 0306**

**VIENA IŠ STIPRIAUSIŲ AMERIKOJE**

Taupykit apsaugotoj įstaigoj, kad užtikrinti savo ateitį. Apart apdraudos mes turime didžiausį atsargos fondą visoj Illinois valstijoj

**Duodam paskolas už 4½% ir aukšiau**

**STANDARD FEDERAL SAVINGS AND LOAN ASSOCIATION OF CHICAGO**

ARCHER AND SACRAMENTO AVES.
CHICAGO, ILL.

JUSTIN MACKIEWICH, Pres. and Mgr. Tel. VIRGINIA 1141

CHARTERED AND SUPERVISED BY U. S. GOVERNMENT
MEMBER OF FEDERAL SAVINGS & LOAN INSURANCE CORP., Washington, D. C.
Daily 9 A. M. to 4 P. M. Wed. 9 A. M. to 12 noon, Saturday 9 A. M. to 8 P. M.

# ŽMONIŲ PADAVIMAI APIE GARSŲ RAMBYNO KALNĄ

## Dievai Sergė Rambyno Akmenį Nuo Vokiečių Sužalojimo

Garsus Rambyno kalnas yra netoliese už Ragainės, dešiniajame Nemuno krante, tarp Bitėnų ir Krakoniškių kaimų. Gamta nepagailėjo šiam kampeliui grožio: Plati Nemuno sriauni vaga, aukštas žaliuojantis kalnas, iš kurio į visas puses matyti tamsiai mėlynų girių juostos. Žiloje musų senovėje šis gražus kalnas buvo alkvietė, šventovė, kur buvo meldžiamasi musų protėvių savo dievams, rustam Perkunui, linksmam šviesos dievui Patrimpui, ypatingai jaunų jų užtarytojoms-Laumėms, kurių prašydavo palaiminimo jaunimas: berneliai, ieškodami sau mergelės, mergelės gi — gerų gyvenimui vyrų-bernelių.

Tas užkerėtas kalnas dar ir šiandien lietuvių šventu laikomas, ta užburta šiame kalne lietuvių dvasia sutraukdavo per Jonines iš visos plačios Lietuvos minias žmonių.

Gražias, gamtos puikiai papuoštas vietas senovės lietuviai skirdavo alkvietėms — šventovėms. Tuo atžvilgiu Rambynas šiam tikslui kaip jau aukščiau esame mate, puikiai derėjo. Be to ant pat kalno viršunės kadaise paslaptingai buvo atsiradusi granito milžiniška uola 15 pėdų aplinkui, kuri labai tiko aukurui.

Susidarius tikybinio kulto organizacijai ant Rambyno gyveno vyriausias Kryvių Kryvis, apsuptas burio žynių, vaidilų, vaidilučių. Iš tolimiausių Lietuvos kraštų į čia plaukė žmonės dievų valios sužinoti. Ne be pamato vienas lenkų istorikas išsitaręs: "Kas graikams Olympus — tas senovės lietuviams Rambynas."

1283 m. beplečiant Lietuvoje krikščionių mokslą, Rambyną užėmė kryžuočiai. Nors ant paties Rambyno buvo "Pilaitė", apvesta grioviais ir pylimais, bet prieš geležimis apsikausčiusį, kryžuočių ordeną lietuviai, kad ir narsus budami, negalėjo atsilaikyti. Išnyko tuomet nuo Rambyno Kryvių Kryvis, vaidilos, išbėgiojo vaidilutės, užgeso šventoji ugnis...

1811 m. maluninkas švarcas iš Bardėnų kaimo sumanė iš Rambyno akmens padaryti savo malunui girnas. Išsirupinęs iš vokiečių vyriausybės leidimą, jis su iš svetur atvežtais darbininkais (vietiniai, bijodami Laumių užkeikimo, už didžiausius pinigus nedrįso jo liesti) ėmėsi tą akmenį doroti.

Laumių užkeikimas, pasirodė, turįs galios. Visi, kurie ėmėsi to niekšiško darbo, likimo buvo sunkiai nubausti. Vienam darbininkui šokusioji skeveldra akis sužeidė ir neregiu padarė, antras sau pavojingai kelį užgavo, kiti veliau staiga pasimirė, o maluninkas švarcas, viso to darbo kaltininkas dar baisesnio galo susilaukė — jis gyvas buvo sumaltas padarytomis girnomis.

Daugelis senovės daiktų iš Rambyno randasi Prusijos muziejuose ir kituose Vokietijos miestuose. Didelis aukuro akmens gabalas riogso Karaliaučiaus Muziejuje. Gyventojai, lankydami tą šventą kalną, rinko likusias aukuro skeveldras ir jas laikėsi kaipo amulėtus. Laimės akmenėlius. Ir lietuviai lankydami tą šventovę, nepamirštą seną tradiciją pasiimti "laimės" akmenėlį, kuriame užkerėta Rambyno dvasia veiktų į lietuvio dvasią.

# TRUPINIAI

### Lygsvaros Svarba Musų Gyvenime

Vienatos, šeimos, tautos bei visos žmonijos vystimuisi bei tobulinimuisi reikalinga kuodiaugiausia laisvės. Nei viena šeima bei tauta savo pažangos eigoje turi vengti kitą skriaudimo, turi taipgi žiurėti, kad kita tauta, kuri lygsvaros laikosi nebutų įžeista bei skriaudžiama. Vienatos, šeimos bei tautos Amžinybės akyvaizdoj yra lygus.

Lygšioliai tik demokratijos įrodė pastovumo žmogaus teisių įvertinime. Demokratinėse šalyse visos laisvės yra gyvenimo tikrenybė. Fašizmas, nazizmas bei komunizmas demokratijos lygsvaros akyvaizdoje yra tik ekonominė ir politinė vergija.

### Skirtingos Nuomonės Neturi Sklaidinti Lietuvių

Kaip danguje, taip ir ant žemės randasi įvairių nuomonių, įvairiais klausimais. Kurie nenori ar nesilaiko lygsvaros savo mintyse, tie nueina į kraštutinybę. Bet ir čia optimistas mato praaušrį. Jis sulygina praeities ir dabarties musų buklę ir regi, kad visgi per tą laiką buvo padaryta nors ir lėtą pažanga. Kada Amerikos lietuvijoj pasirodė kun. Burbos ir Dr. Jono Šliupo darbuotė, tada musų padangė buvo ukanota. Šiandie jau nebėra musų tarpe bent tikėjiminės neapykantos.

Taip vadinami komunistai dar kelia ergelius. Bet jie nesilaikydami lygsvaros tuomi savo skaičių mažina. Ir tas išeis visiems ant naudos.

Galų gale Amerikos lietuvija prieis prie išvados, kad tik turėdami gerus norus savo šeimai ir tautai visi dirbsime atstatymui Laisvos ir demokratinės Lietuvos.

### Budelių Siautimas Europoj

Hitlerio užkariautas Europos kontinentas pavirto į veikiantį vulkaną. Militarizmo prislėgtos Europos tautos nerimauja. Visur priislėgtoji liaudis daro sabotažus ir žudo savo pavergėjus. Ir Hitlerio pastatyti tų šalių tvarkymui budeliai jau milionus žmonių sušaudė bei pakorė. Bet Hitlerio pakalikų žiaurumas tik dar didesnį pasipriešinimą sukelia užkariautų šalių žmonijoj. Ir pasekmės bus tokios, kad, kai demokratija laimės, tai šaukiantis į dangų žmonijos tautų kerštas prieš Hitlerio pakalikus neturės rubežių.

Vokietijos (geriau sakant— Hitlerio) pralaimėjimas šio karo reikš ir Vokietijos amžiną žlugimą.

## Kviečia į Savo Namo Įkurtuves

STASYS K. GRIŠIUS

Žinomas Chicagos lietuvių veikėjas, kuris pirmiau pašvęsdavo daug laiko tautiniam veikimui, neseniai nusipirko gražų, naują namą, 5310 No. Lockwood Ave.

To namo įkurtuvės įvyksta šeštadieny, gegužio 16 d., ir p-nai S. Grišiai kviečia visus savo draugus aplankyti juos tą vakarą.

# TMD. REIKALAI

## V. Staupickas Siulo, Kad TMD. Seimas Butų Šauktas Atskirai

### Pasirinkite Vietą: Detroitas, Ar Racine, Wisconsin

Pradėjus gaivinti ir atgaivinus TMD. 1937 m. tuojaus pasirodė lietuvių išeivijos Amerikoj sąmoninguose laikraščiuose, kaip tai Sandaroj, Vienybėj ir Tėvynėj visa eilė naudingų straipsnių šios draugijos reikalais ir skirtingų nuomonių. Bet laikui bėgant stojo vėl tyla ir dabar tik retkarčiais galima pastebėti spaudoj virš minėtos draugijos reikalais parašyta straipsnelį.

Žinoma, išskiriant darbštų ir energingą centralinį raštininką M. Kasparaitį, kurio straipsniai TMD. reikalais be jokios pertraukos pilasi kai kuriuose laikraščiuose kaip iš gausybės rago. Ir dabar musų centralinis raštininkas M. Kasparaitis rašydamas Sandaros 18-toj laidoj š. m. TMD. reikalais tarp kitko kreipėsi į narius ir klausia narių kur ir kada šiais metais butų patogiausia šaukti TMD. seimą.

Tai reikia manyti, kad T. M. D. nariai šiuomi svarbiu ir neatbutinu reikalu skaitlingai susiinteresuos ir per laikraščius pareikš savas mintis seimo šaukimo reikalu.

Šiuo klausimu yra dvi skirtingos nuomonės. Vieni pageidauja šaukti seimą į Pittsburgą tuo pačiu laiku kai bus SLA. ir Sandaros seimai. O antra mintis, kad TMD. seimas butų šaukiamas atskirai nuo SLA. ir Sandaros seimų į Detroit ar į Racine. Tai aš laikausi antros minties ir patariu TMD. seimą šaukti atskirai nuo SLA. ir Sandaros seimų.

Mat, atgaivinus TMD. jau vieną seimą turėjom rytinėse valstijose kartu su SLA. ir Sandaros seimais ir pasirodė, kad iš to seimo draugijai buvo labai mažai naudos. Nes nors suvažiuoja į SLA. ir Sandaros seimus daug atstovų, kurie yra TMD. nariais, bet jie yra užimti visokiais tų seimų reikalais ir pasitarimais ir neturi gana liuoso laiko TMD. seime dalyvauti.

Na, o mažam skaičiui atstovų dalyvaujant, seimas pasidaro silpnas ir iš tokio silpno seimo draugijai, galima sakyti, mažai naudos yra. Taigi, jeigu norime šiais metais seimą šaukti, tai turime tam tikrą laiką pašvęsti ir žiurėti, kad iš to seimo butų draugijai kuo didžiausia nauda.

**Wm. Stakas-Staupickas.**
TMD. Globėjas.

### Apie Vieną Musų Veikėją

Pereitame "Sandaros" num. patėmijau K. Semaškos vardą. Ir kur gi tu dievaži nepastebėsi Semaškos! Savais laikais jis buvo Sandariečių stambus veikėjas Chicagoje.

Atmenu dar, kada mudu kartu važiavome į Clevelandą Sandaros seiman. Tai daug galinti veikti lietuvijos dirvoje ypata ir aš, ir kiti labai norėtų matyti jį biski tankiau musų rateliuose. — **A. Brijunas.**

## Švenčių Giesmė Kaune

(Giedota Velykų Metu)

Noriu miego, saldaus miego,
Negaliu užmigti,
Šiurpuliai per kuną bėgą,
Jog gali pastipti...

Štai Velykų šventės arti,
Kuom pasivaišinti?
Duonos riekė? Bet ji karti —
Skonio nepažinsi.

Išbadėjęs mano pilvas
Klykia trečią dieną, —
Nusibodo susirietus
Vaikščiot mėnesiena!

Miškan eičiau paješkoti
Nors varnos kiašinių,
Kad sužadintų man upą
Švenčių velykinių!

Bet gi šaltis užsitempęs,
Ir žiema užtruko;
Ne tik varnos, bet ir pempės
Lizdų nesusuko.

Tokios yra Kaune šventės;
Nėr ne tik kiašinių,
Bet, matyt, neteks ir srėbti
Zupės iš dilgynių.

## "Aš Esu Amerikietis" Diena Bus Minima Visoj Chicagoj

Prez. Roosevelto proklamacija šiam sekmadieny, gegužio 17 bus "Aš Esu Amerikietis" diena. Visam mieste ruošiama eilė patriotinių sueigų. Keliuose parkuose įvyks prakalbos ir koncertai pagilinimui šios šalies žmonių patriotizmo.

Visi piliečiai raginami tą dieną nusitarti pirkti kuodaugiausiai karo bondsų, nes tai bus geriausia patriotizmo išreiška.

**Skaitykit "Sandarą"**


KAIP PASIKLOSI – TAIP IŠMIEGOSI
Sako Sena Lietuvių Tautos Patarlė —

Todėl pradėkite taupyti seniausioje ir tvirčiausioje lietuvių įstaigoj, kuri per 45 metus savo pasekmingu patarnavimu, gerais ir sunkiais laikais nenuskriaudė nė vieno kljento. Indėliai apdrausti Fed. Įstaigoj ligi — $5,000.00. Mokame 3½ nuošimčių.

Įsigykite ir atnaujinkite namus, o mes Jums pagelbėsime išduodami ilgametes paskolas lengviausiomis sąlygomis, nes sąžiningai patarnaudami mes nuolat turim stambias sumas paskoloms išdavinėti. Nė vienas pamatuotas prašymas nebus atmestas.

KEISTUTO SAVINGS & LOAN ASS'N
JOS. M. MOZERIS, Sekr.
3236 S. Halsted St. Phone Calumet 4118

PIRMOS RUŠIES NAMAMS MATERIOLAS
ŽEMA KAINA
PIRM PIRKIMO

Atvyk į musų jardą ir apžiurėk staką ir aukštą rušį LENTŲ — MILLWORK — STOGŲ ir NAMŲ MATERIOLĄ. Dėl garažų, porčių, viškų, sklepų ir flatų. PASITARK SU MUSŲ EKSPERTAIS dėl konstrukcijos ir pertaisymo namų.

APROKAVIMAS DYKAI • Cash arba Lengvais Išmokėjimais
STANLEY LITWINAS, Geenral Manager
CARR-MOODY LUMBER CO.
LIETUVIAI SALESMANAI
3039 So. Halsted St. Tel. VICtory 1272

Phone Virginia 9493 Moterims Trečiadienį
SOUTH PAULINA
RUSSIAN TURKISH BATHS
ATLANKYKIT SVEIKATOS PIRTĮ

Naujai įrengtas rusiškas kambarys su akmenų krosnim. Kambarėliai dėl pagulėjimo. Kainos labai prieinamos
ELEKTRIKINIS GYDYMAS
Mineralinės, sulferinės vanio duoda didžiausią kraujo cirkuliaciją, kuomi galima išsigelbėti nuo visokių ligų.
1657 West 45th St. Kampas S. Paulina St.
A. F. CZESNA, Savininkas

NAMŲ STATYMO KONTRAKTORIUS

STATOM VISOKIOS RUSIES NAMUS—
DIDELIUS IR MAŽUS.
Turime 18 Metų Patyrimą Namų Statymo Bizny.
Kreipkitės Prie Musų Del Apskaitliavimų ir Kitokių Informacijų.
B.R. PIETKIEWICZ & CO.
CONTRACTORS
REAL ESTATE
2555 W. 47th St.

AUDITORIUM RESTAURANT
3131 S. Halsted St.

LIETUVIŠKI ir AMERIKONISKI VALGIAI SU GERIAUSIU SKONIU.
MANDAGUS PATARNAVIMAS.
P. Balčiunas ir M. Kovarski, Sav.

VIETA, KUR CHICAGOS LIETUVIAI PERKA SAU ANGLIS

Mes užlaikom tik geriausios rušies anglis ir turim didelį pasirinkimą. Kainos labai prieinamos; užganėdinimas užtikrintas.
Vilija Coal Co.
3700 So. Spaulding Ave. :: Chicago, Ill.
LIETUVIŲ ĮSTAIGA.
Tel. Lafayette 2584.

Leo Norkus, Jr.
AMBROSIA & NECTAR
Beer Distributor

GERKIT TIK GERĄ ALŲ, padarytą Chicagoj. Visi geria ir mėgsta AMBROSIA ALŲ, bet, prie to, išdirbėjai nusprendė padirbti dar geresnį alų, kurį užvardino—NECTAR. Šis Alus yra pagamintas iš importuotų pirmos rušies produktų.

Urmo (Wholesale) kainomis pristato į alines ir kitas įstaigas. Visuomet kreipkitės pas NORKŲ kur gausite greitą ir teisingą patarnavimą.

2259 W. Cermak Rd. Tel. Monroe 0808

# Chicagoje

## P-nai J. Bachunai Mini Sidabrinį Vestuvių Jubiliejų

Šiam sekmadieny Tabor Farmoje, Sodus, Mich. busianti didelė iškilmė. Tai p-nų Juozo ir Marijonos Bachunų sidabrinis vedybinio gyvenimo jubiliejus. Pasveikinti juos suvažiuosią nemažai draugų iš įvairių apielinkių. Delegacija rengiasi ir iš Chicagos. P-nai J. Bachunai žinomi ne tik kaipo pasekmingi biznieriai, bet ir kaipo dalyviai lietuviškam judėjime. Todėl mes linkim jiems ilgiausių metų!

### DR. S. BIEŽIS GAVO DAUGIAUSIA BALSŲ

Iš visų kandidatų į SLA. Pildomą Tarybą Dr. S. Biežis gavo daugiausia balsų — 3609. Jo oponentėmis buvo dvi "leidės" — Dr. A. Šliupiutė ir Dr. J. Baltrušaitienė, kurios abidvi surinko tik 1591 balsą.

## Bankietas J. Byanskui Pagerbti Buvo Smagus

**"Birutės" Vedėjas Išgirdo Daug Komplimentų; Graži Muzikalė Programa**

Pereitam sekmadieny rinktinė Chicagos visuomenė, susirinkusi į bankietą, Syrena svetainėj pagerbė "Birutės" vedėją Joną Byanską, kuris išbuvo tose pareigose dešimtį metų. Visas vakaras praėjo labai smagioj atmosferoj. Programą labai sugabiai vedė Aleksas Micevičius. Kalbėjo: Lietuvos Konsulas p. P. Daužvardis, N. Gugienė, p. D. Kuraitis, p. Bernotienė, Johanna Bučinskaitė-Grybienė, K. Sabonis, P. Grigaitis, M. Vaidyla, p-ni V. Byanskienė ir pats p. J. Byanskas, kuris padėkavojo už viską.

"Birutės" choro pirmininkė p-lė M. Bernotaitė įteikė jam gražią dovaną atminimui šio jubiliejaus. Toji dovana, tai laikrodis su rašomos plunksnos prietaisais.

Muzikalė programa buvo labai šauni. Dainavo p. A. Kaminskas, p-lė Aldona Gulbinaitė, p-lė Aldona Grigoniutė. Pastarosios gražiai sudainavo duetą: "Plaukia sau laivelis..." Daininkams akompanavo Lulu Raben-Micevičienė. Svečiai linksminos iki vidurnakčio. — **Alfa.**

## Visokie Nuotikiai Iš Brighton Park

P-nį J. Gavėnas, 3932 So. Rockwell St. išvyko į Californiją aplankyti savo sunų Joną, kuris studijuoja kariškoj radio mokykloj.

J. Dulkinys nusipirko namą, 2611 W. 44th St. ir čia atidarys valgomų daiktų krautuvę. Jis yra patyręs šioj srity biznierius.

Petras Brazdžiunas, užeigos savininkas, 4200 S. Western Ave. pateko į Šv. Kryžiaus ligoninę. Jam padaryta operacija nosyje.

Žinomas musų tautietis p. Antanas Stankus apleido šią koloniją ir nusikraustė į Marquette Parką, 7229 S. Fairfield Ave.

A. Barčauskas nupirko namą, 4214 Archer Ave., užmokėdamas $28,000. Šiame name randasi ir pp. J. Waidžiunų "meat market".

### Unity Lietuvių Kliuba Išvažiavimas

Sekmadienyje, birželio 7 d., Sudento Darže, 6600 W. 111 St. rengiamas Town of Lake Unity Kliubo piknikas, kuriame galėsite pasilinksminti, pasišokti ir laimėti dovanų.

Skaitykit lietuvišką laikraštį, kuris aprašo tuos dalykus, kurie yra jums artimiausi.

## Svarbus Sandariečių Susirinkimas

Trečiadienyje, gegužio 20 dieną, 8 val. vakare, Sandaros svetainėj įvyksta svarbus sandariečių susirinkimas, į kurį kviečiami ypatingai 25 kuopos nariai. Turėsime pasikalbėti apie musų veikimą, ateinantį seimą ir Lietuvos reikalus. Po mitingo įvyks pramoga ir vaišės. Nariai gali atsivesti ir svečių.

— **J. Varašienė,**
Sandaros 25 kp. Pirm.

### Kaltina "Chicago Tribune"

Kailių išdirbėjų unijų suvažiavime, kuriame dalyvavo 1000 delegatų, prezidentas International Fur Leather Workers unijos Ben Gold pareiškė, jog Chicago Tribune daro viską, kad trukdyti valdžiai laimėti šį karą.

## TRUMPOS ŽINUTĖS

Viktoras Sholis, radio tinklų prižiurėtojas, kurio nuolatinis ofisas yra Washingtone, šiomis dienomis atvyks į Chicagą aplankyti savo tėvus.

P-ni S. Čerienė, žymi meno darbuotoja Chicagoje, buvo susirgus ir per keletą sąvaičių dar negalės dainuoti.

SLA. 134 kp. bunco pramoga įvyks šiam penktadieny, gegužio 15 d. Marquette Hall, 6908 S. Western Ave.

Sąraše prisidėjusių prie įteikimo dovanos Dr. A. Normantui praleistas L. Račkausko vardas. Atsiprašome už praleidimą.

Už pasidarbavimą muzikos srityje p-nios Lulu Raben-Micevičienės, jos gimtinėj valstijoj Nebraskoj tapo pasodintas garbės darželyje jai skirtas medis.

# A. Olšausko Laidotuvės Įvyksta Šiandie

## Dalyvaus Didelė Minia Vietos Lietuvių

**Antanas Olšauskas Buvo Naujos Epochos Kurėjas**

Šiandie, penktadieny, dalyvaujant dideliems buriams Chicagos lietuvių, bus palaidotas žymiausias musų pionierius, geresnės ateities lietuviams statytojas — Antanas Olšauskas, sulaukęs 79 metų amžiaus. Iš ryto, 9 val. Švento Jurgio bažnyčioje įvyks pamaldos, o paskiau jo kunas bus nulydėtas į Šv. Kazimiero kapines.

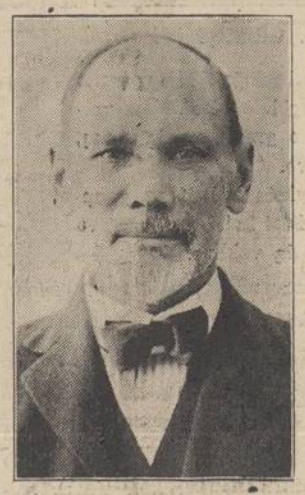

Bėgyje pastarųjų kelių dienų, vietiniai lietuviai tik ir kalbėjo apie velionį, kiekvienas prisimindamas šį bei tą ir įvertindamas jo kurybinius darbus. A. M. Phillips koplyčia, 3307 S. Lituanica Ave., kurioj jis buvo pašarvotas visą laiką buvo užkimšta lankytojų. Žmogus, kuris atlieka ką nors gero savo tautai, buna pagerbtas žmonių ir jo atmintis pasilieka neišdildoma.

**Skaitykit "Sandarą"**

### KLAIDINGI IŠPRANAŠAVIMAI.

Vieną įdomų dalykėlį iš A. Olšausko kurybinių laikų atpasakojo Dr. A. Juozaitis sekančiai: "Tulas mano draugas pastebėjo burį jaunų vyrų, žiopsančių į darbininkus, kurie kasė žemę A. Olšausko statomojo banko namo pamatui. Jam prisiartinus prie tų stebėtojų burio ir išsišnekėjus su jais, paaiškėjo, kad jie negali atsistebėti Olšausko neišmanymu.

"Girdi, ar gi Olšauskas yra toks neišmanėlis, jeigu nesupranta, kad už metų, kitų tas namas reikės griauti. Juk netrukus įvyks revoliucija šiame krašte, viskas bus sugriauta ir tik ant naujų pamatų viskas bus iš naujo statoma..."

### APIE GARSIĄJĄ BYLĄ SU KUN. KRIAUČIUNU

Pradžioje savo karieros, A. Olšauskas turėjo daug nesmagumų ir susirėmimų. Smarkiausią ataką prieš jį buvo padaręs Šv. Jurgio parapijos klebonas, kun. Kriaučiunas del straipsnio, tilpusio "Lietuvoje". Kun. Kriaučiunas areštavo Olšauską ir šerną. Šiedu išsėdėjo kalėjime visą parą kol atsirado žmonės, kurie juos išbilavo.

Išgirdę tai, kaikurie katalikai sušuko: "Dabar Olšauskas jau kalėjime sukirmys; jis žinos, kad kunigo nereikia užkabinti". Ir tuojau depozitoriai puolė traukti iš banko pinigus. Kilo sumišimas. Olšauskis prašė palaukti ir žmonės šiek tiek aprimo.

Byla su kun. Kriaučiunu tęsėsi ilgai. Teismas buvo užkimštas klausytojų. Dauguma parapijonų laikė Olševskio pusę ir jis bylą laimėjo. Skundikas buvo priverstas apmokėti visas teismo išlaidas.

### BRIDGEPORTAS OLŠEVSKIO LAIKAIS

Kaip atrodė garsioji lietuvių kolonija — Bridgeportas pabaigoj pereito šimtmečio? Apie tai pasakoja Dr. J. Kulis sekančiai:

"Tais laikais Bridgeportas buvo bloga gyvenimo vieta. Gatvės po lietaus buvo veik nepereinamos. Kartais reikdavo ant pečių užsidėti ir neštis su savim lentą, kad priėjus prie balos, galėtum pasidėti lentą, pereiti per ją ir po to neštis ją toliau prie kito purvyno ar duobės. A. Olševskis bandė tą pataisyti ir nuolat šaukdavosi miesto valdžios."

Tai keletas parinktų atsiliepimų apie velionį A. Olšauską, kuris praktiškai stiprino lietuvių išeiviją ir sykiu visą tautą. Kitų svajones ir idejas jis realizavo į gyvenimą ir davė pavyzdį šimtams kitų lietuvių atsistoti ant kojų ir prasimušti aukščiau šios šalies gyvenime. Amerikos lietuvių judėjime jis buvo tas, kas traukiniui garas, o automobiliui motoras. — **Veteranas.**

Ed. Kubaitis jau apleido sekretorystę Lietuvių Kulturiniam Institute. Priežastis — institutas suliejamas su L. T. Taryba.


**WHOLESALE**

W. KANTER, Sav.

LIQUOR ĮSTAIGA
Geriausios Rūšies Degtinė ir Vynai
Išvežiojame po visą Chicagą
REMKITE SENĄ LIETUVIŲ DRAUGĄ

MUTUAL LIQUOR CO.
4707 So. Halsted St.
Tel. BOULEVARD 0014

LAIDOTUVIŲ DIREKTORIUS

**John F. Eudeikis**

SENIAUSIA IR DIDŽIAUSIA LAIDOTUVIŲ ĮSTAIGA
AMBULANCE
DIENĄ IR NAKTĮ
Visi Tel. Yards 1741-1742
4605-07 So. Hermitage Ave.
4447 South Fairfield Ave.
Tel. LAFayette 0727

DYKAI Koplyčios visose Chicagos dalyse

Klausykite musų radio programus Antradienio ir Šeštadienio rytais, 10:00 val. ryte, iš W.H.I.P. Stoties (1480-K) su Povilu Šaltimieru

LAIDOTUVIŲ DIREKTORIAI
— NARIAI —
CHICAGOS IR CICEROS LIETUVIŲ LAIDOTUVIŲ DIREKTORIŲ ASSOCIACIJOS

Ambulancų Patarnavimas Dieną ir Naktį
Turime Koplyčias Visose Miesto Dalyse

ANTHONY B. PETKUS
6812 So. Western Ave. Phone GROvehill 0142
1410 So. 49th Court, Cicero Phone Cicero 2109

A. M. PHILLIPS
3307 So. Lituanica Avenue YARds 4908

J. J. ZOLP
1646 West 46th Street Phone Yards 0781-0782

LACHAWICZ IR SUNUS
2314 West 23rd Place Phone CANal 2515
SKYRIUS: 42-44 East 108th St. Phone Pullman 1270

P. J. RIDIKAS
3354 S. HALSTED ST. 710 WEST 18TH ST.
VISI TELEFONAI: YARds 1419

J. LULEVIČIUS
4348 So. California Ave. Phone Lafayette 3572

S. P. MAŽEIKA
3319 So. Lituanica Ave. Phone Yards 1128

LEONARD F. BUKAUSKAS
10821 S. Michigan Ave. Phone Pullman 9661

ADVOKATAI

Phone Central 1824
A. A. SLAKIS
LIETUVIS ADVOKATAS
7 South Dearborn Street
Kambarys 1230
Chicago, Illinois
Res. Tel. Hyde Park 3395

Phone Boulevard 3697
LEON S. MIKELONS
LIETUVIS ADVOKATAS
3317 So. Halsted St.
Chicago, Illnois

OLIS IR VASALLE
ADVOKATAI
134 No. La Salle St., Suite 1308
Vakarais tik Ketvirtadieniais
3252 So. Halsted St.
Tel. Calumet 6945

JOHN B. BORDEN
LIETUVIS ADVOKATAS
2201 W. Cermak Road (W. 22 St.)
Ofiso valandos: Kasdien nuo 9 iki 5
Vakarais: Panėdėlio, Seredos ir Pėtnyčios 6 iki 9
Telefonas Canal 1175
Namai: 6459 S. Rockwell St.
Telefonas Republic 9600

Dr. Margeris
3325 S. Halsted St.
Valandos: nuo 10 r. iki 2 po pietų ir nuo 6 iki 8 vakaro.
Šventadieniais tik susitarus
Phone YARds 7299

Tel. LAFayette 7020
DR. S. NAIKELIS
GYDYTOJAS ir CHIRURGAS
Rezidencija ir Ofisas
3343 S. Halsted Street
VALANDOS:
Nuo 2 iki 4 ir 7 iki 9 vak.
Nedėliomis pagal Sutartį

DR. EMILY V. KRUKAS
GYDYTOJA IR CHIRURGAS
4146 Archer Avenue
Ofiso Tel. LAFayette 3210
Rez. Tel. LAFayette 0094
Jeigu Neatsiliepia — Šauk KEDzie 2868
VALANDOS:
Nuo 2 iki 4 ir nuo 6 iki 8:30 va.
Trečiadieniais nuo 2 iki 4 popiet
Nedėliomis pagal Susitarimą

Phone Calumet 7358
DR. M. ZILVITIS
DENTISTAS
3243 South Halsted Street

LIETUVIAI DAKTARAI
AMERIKOS LIETUVIŲ DAKTARŲ DRAUGIJOS NARIAI

Tel. YARds 3146
VALANDOS: Nuo 11 iki 12, 2 iki 4 ir 7 iki 9
Pirmadieniais: 2 iki 4 ir 7 iki 9
Šventadieniais: 11 iki 12
Dr. V. A. Šimkus
GYDYTOJAS ir CHIRURGAS
ir Akinius Pritaiko
244 W. 35th Street

Dr. J. J. Simkus
DENTIST
1821 So. Halsted Street
Canal 0257
Tues., Thurs., Fri.
6322 So. Western Ave.
Mon., Wed., Sat.
Hemlock 6111
CHICAGO, ILL.

Tel. Pullman 1193 ir 8277
I. E. MAKARAS M. D.
GYDYTOJAS ir CHIRURGAS
10758 So. Michigan Ave.
ROSELAND-CHICAGO, ILL.

Victory 1522
DR. J. KULIS
Valandos:
9 iki 12 a.m.—6 iki 9 p.m.
LIETUVIS GYDYTOJAS IR CHIRURGAS
3259 So. Halsted St. Chicago

Ofiso Tel. Victory 3887
DR. J. P. POSKA
GYDYTOJAS IR CHIRURGAS
3133 S. Halsted St. Chicago
Ofiso valandos:
Nuo 9 iki 12 dieną ir — 7 iki 9 vak.
Išskyrus Antr-nio ir Ketvirt. vak.
Rez. 6504 So. Artesian Avenue
Telefonas Hemlock 2374
Res. valandos: 3 iki 6 vakare
Antradieniais ir Šešt. 3 iki 9 vak.

Tel. Canal 0257
Dr. P. Z. Zalatoris
GYDYTOJAS IR CHIRURGAS
Ofiso valandos:
10:30 iki 12 val. rytais
1 iki 3 val. po pietų
6 iki 9 val. vakarais.
Sekmadieniais: 9 iki 12 val. rytais
Ofisas:
1821 So. Halsted Street
Telefonas Canal 0257
Rezidencija:
6660 So. Artesian Avenue
Telefonas Prospect 6659

Phone REPublic 2266
Dr. K. Drangelis
DENTISTAS
2420 W. Marquette Rd
Arti Western Av.

Phone Canal 6122
DR. S. BIEŽIS
GYDYTOJAS ir CHIRURGAS
2201 W. 22nd Street
CHICAGO, ILL
Ofiso valandos: nuo 1—[illegible] v—8
Seredomis ir Nedėl. pagal sutartį
Rez. 6631 So. Californija Av
Telefonas Republic 7869

YARds 4787
DR. STRIKOL'IS
GYDYTOJAS ir CHIRURGAS
Ofisas: 4645 So. Ashland Avenue
Ofiso valandos:
Nuo 2 iki 4 ir nuo 6 iki 8 val. vak.
Nedėliomis pagal sutartį.
Namų Tel: Prospect 1930

Phone VICtory 2514
Dr. A. J. Zimontas
Seniausias Lietuvis
DENTISTAS
3252 So. Halsted St.

YARds 2246
DR. C. Z. VEZEL'IS
DENTISTAS
4645 So. Ashland Ave.
arti 47th Street
Valandos nuo 9 iki 8 vakare
Seredoj pagal sutartį.

Phone YARds 5921
Rez. Tel. KENwood 5107
DR. BERTASH
756 W. 35th Street
Cor. of 35th and Halsted Sts.
Ofiso valandos nuo 1-3; 6:30-8 v.v.
Nedėldieniais pagal sutartį

Phone HEMlock 2061
DR. JOSEPH KELLA
DENTISTAS
6558 S. Western Ave.
VALANDOS:
Nuo 9 ryto iki 8 vakaro
Nedėliomis pagal Sutartį