# SANDARA

THE LEAGUE

LITHUANIAN NEWSPAPER

SANDARA
Published by the
Lithuanian National League
of America
Consisting of 100 Branches Located
in all Principal Cities of the
United States
MAIN OFFICE
840 W. 33rd St., Chicago, Ill.
Yards 4789

METAI XXIX — PENKTADIENIS, VASARIO-FEBRUARY 26 D., 1943 M. — No. 9


## Gruožai

Rašo V. G.

### SVEČIAS ROMOJE VARGO IR SKURDO DAINOS AR JIE JAU SUSIPRATO?

Sakoma, jog arcivyskupas Francis J. Spellman, nuvykęs iš Amerikos į Romą, pamatys ne vien popiežių, bet ir kaikuriuos italų politikus. Apie ką gi jie galėtų kalbėtis? Greičiausiai, apie atskirą taiką tarp Italijos ir alijantų.

Italija, kuri taip negarbingai pradėjo karą, nieko nelaimėjo, bet prakišo savo prestižą ir imperiją. Laiku pasitraukdama iš dabartinio konflikto, ji gal dar šį bei tą išgelbėtų.

—:—

P-ni W. Kassen, iš Dayton, Ohio mums rašo: "Mūsų Tėvynės Mylėtojų D-jos kuopa, nebūdama veikli, nusprendė likviduotis. Kadangi išde turime apie šimtą dolerių, tai norėtumem tuos pinigus paskirti kokiems lietuvių labdaringiems, ar kultūriniems reikalams. Patarkite kam būt geriau."

Patarti nebus sunku, ypatingai šiuo laiku, kai visur visko reikia. Tik gaila, kad tos mūsų veikėjos sykiu su tuom nori likviduoti ir kadaise darbščią T. M. D-jos kuopą.

—:—

Lietuvių ypatybė, tai išreikšti savo džiaugsmą ar liūdėsį dainose. Apie ištremtus į Sibirą dabar dainuojama sekančiai:

Kur gi tu, kur gi tu,
O širdis išplėšta,
Be namų, be šeimos?
Gal palūši tenai,
Nesvetingam krašte,
Ar begrįši namo?

Taip klausia sena močiutė pasilikusi vienų viena. Iš kur tai toli, iš Sibiro tundrų ji girdi sūnaus balsą:

O mamyt, tu viena težinai,
Kam kenčiu
Aš krašte svetimam!
Panešiok vėl mane
Prie širdies, o močiut,
Pasupuok, mylima!

Ir pabaigoj sūnus pareiškia savo įsitikinimą, jog "Pražydės akyse vėl gimtoji šalis, — visas skausmas užgis..." Taip, kentėti ir kovoti už laisvę — turi visi, tame skaičiuje ir lietuviai.

—:—

Vasario 16-tos dienos minėjimuose New Yorke, Pittsburghe ir kitur kalbėjo Lenkijos konsulai, kurie išreiškė širdingų linkėjimų Lietuvai. Istorinėj eigoj lenkai buvo padarę lietuviams dvi dideles skriaudas: pirmą — kuomet jie pakvietė prieš lietuvių giminę prūsus kryžiuočių ordeną, o antrą — kai jie tikybos ir politinių intrigų pagelba suardė Vytauto laikų galingąją Lietuvą. Tuomi lenkai tik pasitarnavo vokiečiams ir rusams. Dabar jie, matyt, pradeda suprasti savo klaidas.

—:—

Anglų mokslininkas, Sir Edward Appleton paskelbė, jog jam pasisekė surasti tokios mėlės, kurios pagelbės prašalinti maisto stoką. Jos yra padarytos iš cukraus, ar "molasses" ir kainuoja 10 centų svaras. Jei mažą tų mėlių šmotuką įdėsi į paprastą duonos kepalą, tai jis bus toks maistingas, kaip du kiaušiniai ir gera porcija steiko. Dabar tik reikia pasimokinti, kaip tokią duoną iškepti.

—:—

Čechoslovakų prezidentas E. Beneš ilgoką laiką buvo kaip ir užmirštas. Atidavus Hitleriui Sudetus ir pasirašius Miunicho "taiką" Benešo autoritetas krito ir jis rezignavo iš prezidentystės. Jo įpėdinis Dr. Emil Hocha geruoju atidavė savo kraštą naziams ir tarnauja jiems iki šiam laikui.

Tačiau Benešo diplomatiniai gabumai išsuko čechus iš kompromituojančios situacijos ir dabartiniu laiku jie vėl lošia svarbią rolę alijantų tarpe, nusverdami lenkus. Kaip žinome, čechai netiesioginiai sabotažuoja gen. Sikorskio pastangas sukurti centro ir rytų Europoj didelę federaciją, kuri galėtų atsiremti ne vien nuo vokiečių, bet ir nuo Sovietinių pastangų išplėsti savo įtaką toliau į Europą.

## Suomija Ruošiasi Taikos Deryboms

**Norėtų Gauti Garantijų Iš Anglijos ir Amerikos**

Pranešimai iš Stockholmo tikrina, jog pradžioj ateinančio mėnesio tarp Suomijos ir Sovietų Rusų prasidės taikos derybos. Suvedimui abiejų kariaujančių šalių prie vieno stalo, Švedija buvo pasiuntusi savo atstovą į Londona, o gal net ir į Washingtoną.

Yra žinoma, jog Washingtonas jau seniau patarė suomiams pasiliuosuoti nuo nazių ir ieškoti taikos. Suomiai sutikę, bet reikalavo, kad Amerika ir Anglija garantuotų tą taiką. Tokių garantijų nei viena, nei kita šalis negalėjo duoti. Tuomet suomiai pakišo kitą sąlygą — kad jiems būt pritaikintas Atlanto Čarteris, tai yra ginčijamose teritorijose patiems žmonėms būt leista pasisakyti prie ko jie nori šlietis.

Maskva kol kas nieko nesako. Kiek anksčiau jos atstovybė Londone išleido pamfletą, kuriame aitriai puolami "fašistiniai" Mannerheimo elementai, kurie kontroliuoja armiją.

## Vokiečiai Tikisi Rasti Apsaugą Prie Dniepro

**Bando Neprisileisti Rusų Iki Sutirps Ledai**

Atrodo, jog vokiečiai skubotai traukiasi arčiau Dniepro ūpės, kad čia surasti apsaugą nuo žie minės ofenzyvos. Dabartinė vokiečių strategija sukasi apie tai, kad neprileisti rusų prie tos ūpės iki nesubraškės joje ledai. Jei rusams dabar pasisektų peršokti Dniepro upę, tai pietinis vokiečių frontas subirėtų į šmotukus.

Dniepro ūpė yra gana plati ir sudaro naturalę apsaugą tiems, kurie ginasi. Laikinas sutrukdymas rusų duotų progos vokiečiams susiorganizuoti ir prisivežti daugiau amunicijos. Spėjama, jog Dniepro pakrantėse vokiečiai jau turi sustatę apie 30 divizijų, arba 450,000 kareivių, kuriuos jie atgabeno iš įvairių Europos dalių.

— Seismografas yra instrumentas, kuris rekorduoja žemės drebėjimą.

## United States Army Nurses in North Africa

The first U. S. army nurses to arrive in North Africa are shown at work and at leisure here. In picture at right three American nurses set off in a bicycle taxi to see Algiers, and create quite a stir among the natives. Left to right they are Lieuts. Doris Gressel, Herkimer, N. Y.; Margaret Farrell, Paterson, N. J.; and Florence Christman, Kregesville, Pa. At the left, Lieut. Betty Eggiman of Rochester, N. Y., takes the temperature of Sergt. Leonard Krenzke of Racine, Wis., who is obviously pleased to receive the ministrations of an American army nurse.

# Naziai Grobia Pramonės Istaigas Lietuvoj

## Mahometonų Moterys Atsikrato Senųjų Papročių

**Patarnauja Kareivių Kantinuose Sirijoje**

Mahometonų religija griežtai draudžia moterims pasirodyti viešai neuždengtu veidu. Gatvėse joms nevalia kalbėtis su vyriškiais, o tuom labiau patarnauti kavinėse. Bet šie senų laikų prietarai pradeda išgaruoti Sirijoj, Mažosios Azijos autonominiam krašte, kurį okupavo anglai.

Kareivių kantinuose vietinės moterys ir merginos šypsosi, kalbasi ir patarnauja kareiviam, neatbodamos į tai, ką sako jų religija. Karas, matyt, atneša civilizacijos ir į šį kampelį.

## Okupantai Uždarė Žemės Ukio Rumus

Vokiečiai uždarė Lietuvos Prekybos ir Pramonės Rūmus, kurių vietoje įsteigta "Lietuvos generalinės srities ūkio rūmai". Šių vadovybėn paskirti vokiečių generalinio komisariato valdininkai.

Dabar patirta, kad uždaryti taip pat Žemės Ūkio Rūmai. Jų vietoje vokiečiai įsteigė "Vyriausiąją žemės ūkio gamybos valdybą".

**Verčia Pirkti Vokiškus Laikraščius**

Okupacinė valdžia Lietuvoje įsakė, kad visos kavinės, užeigos, viešbūčiai ir kitos panašios įstaigos turėtų vokiškų laikraščių.

## Teisėjas Nežino Ką Daryti Su Vėlionės Testamentu

Princenton, Ind. miestelyje prieš metus laiko pasimirė moteriškė L. Hackeney. Ją palaidojo gana kukliai. Bet šiomis dienomis atidarius jos testamentą, pasirodė, jog ji pageidavo palaidoti ją su deimantiniu žiedu, vertu $250 ir kitokiom brangenybėm.

Teisėjas Dale Eby dabar turės išrišti gana kėblią problemą — ką daryti su tom brangenybėm, ar sudėti į kapus, ar leisti naudotis įpėdiniams.

## Amerikiečių Tankai Smolensko Fronte

Pranešimai iš Maskvos patvirtina, jog amerikiečių ir anglų tankai vadovauja rusų puolimuose Orel fronte ir Smolensko linkmėj. Tie tankai gerai atlieka savo užduotį.

Rusai pasistumėjo pirmyn Poltavos ir Donetzo baseino srityse. Smarkūs mūšiai tęsiasi ir apie Novorosijsko bazę, Kaukaze, kur naziai pasiliko dar kalnuotame trikampyje.

## Importuoja į Lietuvą Nazius iš Holandijos

Vilniuje buvę sušaukti pasitarimui "Olandų Rytų Kompanijos žemės ūkio specialistai", kurie dirba "Ostlande". Vokiečių komisaras Vilniaus krašte supažindinęs olandus su "žemės ūkiu Vilniaus krašte, jo ūkininkais ir gyvenimo sąlygomis". Kokį darbą šie olandai dirba, laikraštis nesako. Jis tiktai pamini, kad keli olandai dirbą Ignalino žuvininkystės inspektorate.

Laikraštis specialiai pabrėžia, kad "Ostlande" dirbą olandai priklausą olandų nacionalsocialistų partijai.

# Detroit News Aiškina Sov Rusijos Pretenzijas

## Sov. Rusijos Reikalavimai ir Atlanto Čarteris

**Stalinas ir Churchill Dar Svarstys šį Klausimą**

Prieš keletą dienų "The Detroit News" patalpino savo komentatoriaus W. K. Kelsey straipsnį, kuriame nagrinėjama Sovietų Rusijos pretenzijos į Baltijos kraštus, Besarabiją, Suomijos plotus ir pan. Jis rašo:

"David Zazlanski, politinis rašytojas Pravdoje, Maskvos komunistų organe, tikrina pasiremdamas Juozo Stalino kalba, pereitam gegužio mėn., kad Sovietų Rusija nereikalaus po šio karo svetimų teritorijų, bet laikys tą, kas priklauso Sovietų Rusijai. Prie pastarųjų jis priskiria Besarabiją, del kurios buvo ilgas konfliktas su Rumunija, ir Baltijos kraštus.

"Šiam komentatoriui atrodo, jog ką Rusija nuspręs reikalauti po šio karo, priklausys nuo taikos aplinkybių. Jei bus padaryti planai amžinai pažaboti Vokietiją, jei Balkanai bus apmalšinti, jei jūrų keliai pasiliks atviri ir jei priėjimas prie jūros bus laisvas per kaimynų teritorijas, Rusija pasijus ne tik pakankamai apsaugota, bet ir pasitenkins savo pozicija.

"Klausimas pasilieka ar Estija, Latvija ir Lietuva norės tapti Sovietų respublikomis ir dalim tos unijos ir ar paini sienų problema tarp Suomijos ir Rusijos galės būt išrišta, patenkinant abi puses. Rusų reikalavimai bus stipresni, jei ji toliau vaidins svarbiausią rolę Vokietijos sumušime. Bile kokie spėliojimai šiuo laiku, vargiai ar būt naudingi.

"P-nas Churchill priminė, jog jis planuoja susitikti su Stalinu ir pasitarti. Gal tas greit neįvyks, bet įvykti turės prieš karo pabaigą."

# Amerikiečiai Veja Rommelio Dalis

## Rommelis Gali Buti Pagautas į Sląstus

**PRADĖJO JĮ SPAUSTI IŠ DVIEJŲ PUSIŲ**

Sąjungininkai, po lokalių nepasisekimų ir pasitraukimo kaikuriose vietose, vėl pradėjo ofenzyvą prieš maršalą Rommelį, tą Šiaurinės Afrikos lapę. Ir subendrintos amerikiečių, anglų bei prancūzų operacijos vystosi pasekmingai.

Kaip žinome, maršalas Rommelis gavęs paramos ir naujų ginklų, bandė pakartoti pirmesnius "triksus". Palikęs italus prie Mareth linijos, sulaikymui anglų 8-tos armijos, žygiuojančios iš Tripolitanijos, jis su dviem motorizuotom divizijom užpuolė amerikiečių liniją, esančią Tunizijos centre.

Jis manė, jog šis netikėtas puolimas suardys visą alijantų frantą ir bent laikinai prašalins iš tos pusės pavojų. Paskiau jis būt grįžęs prie Mareth tvirtovių apsidirbti su 8-ta anglų armija. Bet visas šis planas, kaip atrodo, nepavyko.

Atstumti amerikiečiai greit vėl susitvarkė ir pradėjo savo ofenzyvą. Jiems atėjo į pagelbą anglai ir prancūzai. Rommelio divizijos buvo priverstos traukti. Dabar sąjungininkai stumia jį iš pietų ir iš vakarų. Šį kartą gudriai nazių lapei vargiai ar pasiseks išgelbėti savo kailį.

## Sovietų Spauda Bara Lenkus už "Poniškumą"

**Reiškia Pretenzijų Prie Rytų Galicijos ir Lvovo**

Maskvos "Pravda" perspaudino ukrainiečių rašytojo ir aukščiausios tarybos nario Aleksandro Kornejczuk straipsnį, kuriame atakuojami tuli lenkų politikai ir laikraščiai, išeina Anglijoj ir Amerikoj.

Kornejczuk kaltina tas grupes bandyme suardyti anglų-amerkiečių-rusų solidarumą ir atimti iš ukrainiečių teisę laisvai apsispręsti ir pasiliuosuoti nuo lenkiškų dvarponių. Pastarieji, girdi, priešinosi prijungimui Rytų Galicijos su Lvovo miestu prie savietų Ukrainos. Toliau jis rašo:

"Lenkų dvarininkai nieko nepasimokino iš istorijos. Jų rekordas Ukrainoje yra apgailėtinas. Jie niekad nepripažino ukrainiečių tautos ekzistavimo."

**Mėsa Tik Vokietijos Piliečiams**

Vokiečių laikraščiuose Kaune skelbiasi "Vokiečių prekybos namai" ir R. Tarnovo "pirma vokiečių mėsos dirbinių įmonė Lietuvos generalinėje srityje". Abi krautuvės pabrėžia, kad jos parduodančios tiktai Vokietijos piliečiams.

## Mirties Dekretai Okupuotoj Lietuvoj

**Dviejų Jaunuolių Pasmerkimas**

Kauener Zeitung" praneša, kad vokiečių "ypatingasis teismas" Vilniuje nuteisęs mirties bausme du jaunuolius: 17 metų amžiaus Stepą Kerulį ir 20 metų amžiaus Joną Breivą.

Kai dėl Jono Breivos, tai jis dirbęs Vilniaus kailių fabrike— "Kailis" kaipo siuvėjas. Jis buvo apkaltintas tuo, jog iš fabriko keliais atvėjais išsinešęs po kailių šmotelį, iš kurių rengęsis pasisiųti sau pamušalą apsiaustui. Pats vokiečių laikraštis pamini, kad J. Breiva niekuomet nebuvo baustas ir "nedaro nusikaltėlio įspūdžio. Pasak laikraščio, jeigu "nusižengimas kai kam atrodo menkas", tai, esą, reikią kovoti su "krašte įprastu nuolaidumu", todėl "netenka stebėtis sunkiausia bausme". Kaipo kaltę apsunkinančią aplinkybę laikraštis mini tai, kad kailiai buvę skirti frontui.

## Anglų Orlaiviai Metė Bombas į Niurenbergą

Vokiečių industrijos ir nazių propogandos centras — Niurnbergas šiomis dienomis paragavo anglų bombų. Šiame užpuolime dalyvavo skaitlingos oro spėkos ir iš atakos negrįžo devyni orlaiviai. Besiartinant pavasariui anglų ir amerikiečių aviacija dažniau lankysis į Vokietiją ir nazių kontroliuojamas teritorijas.

## Kodel Mažai Besigirdi Apie Hitlerį?

Pastaruoju laiku Hitleris kaip ir dingo iš akių. Vokiečių spauda ir radio mažai apie jį prisimena. Kas atsitiko su juo? Kai kurie spėja, jog jo nebėra gyvųjų tarpe.

Bet amerikiečių kolumnistė Dorothy Thompson štai kaip aiškina tą dalyką. Jos nuomone, naziai tyčia nutilo apie Hitlerį, kad parodyti pasauliui, kad nebe jis kariauja, bet visa vokiečių tauta, gindamasi nuo bolševikų pavojaus. Tai paprastas propogandos "triksas".

**Neteko Pinigų, Bet Išgelbėjo Kailinius**

Chicago, Ill. — Šaltoje dienoje plėšikas užpuolė Elizabeth Yahrus ir iš jos piniginės ištraukė $86. Jis norėjo pasigirebti ir kailinius, bet mergaitė laikė juos taip tvartai, kad tas negalė jo nuplėšti ir pasitraukė.

Anglijos premieras Churchill, nugalėjęs plaučių uždegimą, jau vėl pradeda rukyti cigarus.

# SANDARA

THE LEAGUE — LITHUANIAN NEWSPAPER

LITHUANIAN WEEKLY NEWSPAPER
Published Every Friday by the
LITHUANIAN NATIONAL LEAGUE of AMERICA

Editorial Office:
840 West 33rd St., Chicago Telephone Yards 4789

SUBSCRIPTION RATES:
In The United States per year ..... $2.00
In Canada and All Foreign Countries per year ..... $3.00

Entered as second class matter OCTOBER 25th, 1928, at the Post Office at Chicago, Illinois, under the ACT of MARCH 3, 1879.

Sandara yra Savaitinis Laikraštis, leidžiamas kas Penktadienis.
Sandara yra Organas Amerikos Lietuvių Tautinės Sandaros,
840 West 33rd St., Chicago, Illinois

UŽSAKYMO KAINA:
Suvienytose Valstijose metams ..... $2.00
Užsienyje metams ..... $3.00


## Maskvos Agentura Polemizuoja su Washingtono Korespondentais

Pasirodo, jog Maskva pradėjo ofenzyvą ir politiniam fronte, pirmiausia užatakuodama tuos amerikiečių korespondentus, kurie nepritaria komunistų pretenzijom į Baltijos kraštus ir kurie keistai pažiurėjo į Stalino pareiškimą būk tik viena raudonoji armija neša visą kovos sunkumą su naziais.

Oficialė sovietų agentura "Tass" paskelbė tokią savo interpretaciją: "Ne mažiau pavojingos išlaikymui pilno pasitikėjimo tarpe alijantų yra šiuo momentu polemikos apie galūtiną sienų klausimo išrišimą. Tie, kurie pagal Maskvos nuomone, žaidžia perdrasiai su teritorija, kuri taip neginčijamai priklauso sovietų unijai, kaip Alaska ir Texas Suvienytoms Valstijoms, turėtų paklausti savęs:

'Ar jūs manot, kad Europoj kiekviena tauta turės politinę nepriklausomybę, kuomet Rusijos sienos bus tokios, už kurių ji jausis saugi, ar tuomet, kai bus atstatyta visa eilė mažų, buferinių valstijų, kurių teritorijos kanda į Rusijos saugumą ir kurios neišvengiamai pateks įtakon stipresnio kaimyno?'

Tie, kurie pageidauja atstymo Rytų Europoje 1939 metų sienų, privalo paklausti kokiam likimui jie atiduoda tas atgaivintas pakraščių valstybes?"

Tai atviriausias Maskvos agentūros pareiškimas apie tikrąją sovietų politiką ir jos imperialistiškus siekimus. Sovietų Rusija kalba apie savo saugumą, bet nei trupučiuko nepagalvoja, jog to paties trokšta ir kitos tautos, kad ir mažos. Vilkas gali būti alkanas, bet tas dar nereiškia, jog avinukas kaltas už tai ir jį reikia gyvą prarYti?

Ne viena Rusija kariauja prieš vokiečius, todėl ne vien ji turės teisės sakyti kokie bus ateities rubežiai rytų, centro, ar vakarų Europoje. Toliau, kuom Rusija yra geresnė, kad jai reikalingi ir fantastiški apsaugos rubežiai ir kaimynų teritorijos ir net kelių mažesnių valstybių prarijimas? Anglija, kuri anksčiau stojo į karą ir Amerika, kuri ištiesė savo frontą visose pasaulio dalyse, jokių egoistinių pretenzijų nereiškia ir nenori nei pėdos svetimos žemės. Taigi, pasakykite, del ko Rusijai turi būt leista prisiplėšti kiek tik ji nori ir nesiskaityti su jokiais padorumais ir net su Atlanto Čarteriu?

Washingtono korespondentai, kuriuos užpuolė anoji Maskvos agentūra, vienu ar kitu būdu atstovauja šios šalies viešąją opiniją. Toji opinija tvirtai stoja už visų tautų laisvę ir už prašalinimą imperializmo, kaipo nuolatinių karų gimdytojo. Kadangi šiame kare prieš Hitlerį svarbiausią rolę suloš ne Sovietų Rusija, bet Amerika, tai jai teks tarfti ir paskutinis žodis sienų klausime, nepaisant ar tas žodis kam patiks, ar ne.

Amerika nelies savo sūnų kraujo ir neeikvos milžiniško turto vien tik tam, kad kiti prisigrobtų sau svetimų teritorijų ir taptų Europoje naujais diktatoriais. Karas dar neužsibaigė ir dabartiniai rusų laimėjimai, kokie jie nebutų, dar jo nenulėmė. Todėl ir Maskvos agentūroms per anksti diktuoti koki turi būti Lenkija ir po kieno padu privalo atsidurti Baltijos Kraštai.

## Priminė Vasario 16 Dienos Laidą

"Tėvynė" iščituodama dalį mūsų editorialo apie atstatymą nepriklausomos Lietuvos, pažymi ir štai ką:

"Sandara, Lietuvos nepriklausomybės 25 metų sukakties proga, išleido žymiai padidintą numerį, susidedantį iš trijų sekcijų — dvidešimts puslapių. Telpa nemažai straipsnių įžymesnių Amerikos lietuvių — sandariečių veikėjų ir nemaža paveikslų."

Nors toji laida buvo didesnė, bet joje visgi nebuvo galimybės nors trumpai pažymėti tų visų mūsų veikėjų, kurie pasišventusiai dirbo bėgyje tų 25 metų. Kada nors teks, išleisti specialį leidinį platesniam aprašymui praeities įvykių ir tautinės dirvos darbuotojų. Tai bus begalo svarbi medžiaga istorijai.

Mount Lassen, Cal. yra vienintelis veikiantis ugniakalnis Suv. Valstijose. Paskutinis jo išsiveržimas buvo 1914 metais.

## Mes Esame Jiems Už Tai Dėkingi

Tikrąjį draugą pažinsi nelaimėje. Taigi ir Lietuva, atsidurusi tragiškoje padėtyje, supranta, kad Suvienytos Valstijos yra jos draugas ir globėjas. Kai New Yorke lietuviai minėjo sidabrinį Lietuvos nepriklausomybės jubiliejų, tai pasveikinimus prisiuntė p-ni E. Roosevelt, valstijos sekretoriaus padėjėjas Sumner Welles ir daugelis kitų aukštų valdžios pareigūnų.

Ne gana to, gubernatoriai, valstijų legislatūros ir miestų majorai išleido proklamacijas, ragindami minėti Vasario 16-tą dieną ir visur pabrėždami, jog Lietuva atgaus savo nepriklausomybę ir taps lygeteisiu nariu laisvųjų tautų šeimoje. Ar gi bereikia didesnio nuoširdumo? Ar tas neparodo, jog Amerikos demokratija, nepaisant komunistiškų pretenzijų, atvirai gina Lietuvą?

Mes, Amerikos lietuviai, savo elgesiu ir savo vidujiniais ginčiais, neprivalėtumem pakenkti šiam draugiškumui, arba jį atšaldinti. Priešingai, darykime viską, kad toji simpatija Lietuvai pasiliktų tvirta ir užtarnauta.

# APŽVALGA

### KOKS GI ČIA GALI BŪTI "PASIAIŠKINIMAS"

Clevelando savaitraštis nese niai prirašė visokių litanijų ir ant jų patalpino gana išdidų antgalvį: "Sandariečiai Turėtų Pasiaiškinti". Gaila, kad tose litanijose nepasakyta kokiu būdu reikalinga suteikti atgailas, ar važiuojant visiems į Clevelandą, ar siunčiant laiškus, ar šiaip mušant kumsčiu į krutinę.

Kame gi pasireiškė toji didelė mūsų nuodėmė, už kurią dabar reikalaujama "pakutos"? Pasirodo, jog už netalpinimą "Sandaroje" L. V. S. atsišaukimų ar pranešimų. Iš to, kaip iš pirmapradinio Jievos "grieko" kyla visa eilė kitų prasižengimų, kurie esą juodesni ir už smalą.

Mums atrodo, jog čia yra truputis dievobaimingos provokacijos. Clevelando savaitraštis, kuris pasiėmė globoti tą LVS. nieko originalaus mums neprisiuntė, išskyrus iškarpas iš savo laikraščio. Na, o laikraščiui tokia medžiaga yra tiek maloni, kiek gražiai merginai arba moteriai nuplyšusi suknelė. Su tokiu aprėdalu nenorės pasirodyti į žmones.

Taigi tokį pasiaiškinimą mes galime tuom tarpu suteikti, be atgailos ir sąžinės griaužimo.

### NORI VISKĄ MONOPOLIZUOTI.

Teko nugirsti, jog rengiant Vasario 16 dienos minėjimą Lowell, Mass. vietinis bendras komitetas buvo nutaręs pakviesti į kalbėtojus Lietuvos garbės konsulą, adv. A. Shallną. Bet kuomet apie tai sužinojo kun. Strakauskas, tai tuojau pasipriešino p. Shallnos kvietimui ir pastarąsis neatvyko.

Jeigu tos iškilmės būt rengiamos pagerbimui Šv. Antano, ar Šv. Jadvygos, tai kunigas turėtų teisės pasakyti kas gali ir kas negali kalbėti, bet Lietuvos šventėje tokių monopolių neprivalo būti.

### TAI BŪTŲ AMŽINA TAIKA, BET KUR

Neseniai Anglijoj pasirodė knyga, kurią parašė J. Carr. Knygos autorius surado labai paprastą būdą užtikrinti taiką centro ir rytų Europoj. Girdi, Baltijos kraštai reikia atiduoti Rusijai, o Lenkiją padalinti tarp Rusijos ir Vokietijos.

Beabejo, taikingiausi bus tai nuskriaustieji. Vieni bijos prasižioti ir pasiskūsti, o kiti bus masiniai pasiųsti pas Abrahoma ir iš ten neateis jų balsas.

### IR LIETUVIAI TURI SIKORSKĮ

Lenkai giriasi savo gen. V. Sikorskiu, bet ir lietuviai turi pasižymėjusį asmenį, tuo pat vardu. Jis yra Leitenantas Anupras Sikorskis, tarnaująs armijos aviacijoj ir pasižymėjęs mušiuose. A. Sikorskis gimė Lowell, Mass. ir labai didžiuojasi lietuviška kilme.

## Nereikia Nieko Svetimo

Ne trokštam derlių svetimų,
Nors varpos būt auksinės;
Užtenka mums savų laukų
Ir duonos, nors ruginės.

Nenorim miestų, ką aplink
Mūs krašto išsklaidyti,
Nors lietuvių būt įsteigti
Ir rankom jų statyti.

Nesvarbu mums ko kas norėt,
Nemanom kitų sekti,
Bet Tilžė, Klaipėdos krantai
Lietuvai turi tekti!

Ši kova tęsias už namus,
Bakužę šiaudais dengtą,
Nors priešų daug, bet lietuvių
Eilės nebus palenkta.

Gyventi trokštam kaip visi,
Skaisčioj taikos gadynėj
Ir kad lietuvis laisvas būt
Vėl žydinčioj tėvynėj.

— K. Aglickas.

(Prisiųsta iš Šveicarijos)

## Švedai Apie Estų Tragiška Padėtį

**Vokiečiai Naikina Estų Turtus ir Kultūrą**

Stockholm. — Švedų profesorius P. Wieselgren, kuris išbuvo 20 metų Dorpato universitete, Estijoj, grįžo neseniai į Švediją ir spaudoje parašė savo įspudžius.

Pasak jo, okupantai naikina estų nepriklausomybę ir kultūrą. Vokiečių biurokratija konfiskuojanti privatinę estų nuosavybę kaip "atlyginimą už paliuosavimą iš bolševikų jungo". Estų autonomija esanti tik fikcija.

Švedų spauda nuo savęs prideda, jog prof. Wieselgren paskelbta medžiaga bus svarbiu faktoriu nustatyme Estijos likimo, kuomet susirinks taikos konferencija. Girdi, tas kraštas nenorįs jokių okupantų ir trokšta tik atgauti savo nepriklausomybę.

Seniausias universitetas yra Bolonijoj, Italijoj. Jis buvo įsteigtas 11-tam šimt.

## But It's True——————!

## Apie Ivairius Dalykus

**Lietuviai 300 Metų Kariavo Su Kryžiuočiais**

Senovės kronikose randame žinių, kad kryžiuočių ordinas per 300 metų Lietuvoje išgriovė ir sunaikino apie 900 pilių. Daugelį pilių jie sunaikino po kelius kartus. Jei manyti, kad kiekvienoje pilyje žuvo tik po 100 žmonių, tai visose bendrai turėjo žūti 90,000 lietuvių ir žemaičių.

O kur gi dar susirėmimai atviruose laukuose? Kritusių čia buvo keliolika sykių daugiau. Atsižvelgiant į nedidelį gyventojų skaičių tais laikais, lietuvių nuostoliai būdavo labai sunkūs.

**Stalinas Paskutinėj Vietoj**

Lakūnų mokykloj, Utah valstijoj, buvo išdalinta ankieta su klausimais kas yra daugiau populiarus žmogus. Pirma vieta teko Rooseveltui, antra gen. MacArthur, trečia Churchil, ketvirta Čiank Kai-šek; penkta Rickenbacker, o Stalinas pateko į devintą ir veik paskutinę.

**Kiek Už Ką Moka Šiaurės Afrikoje**

Iš amerikiečių stovyklų Šiaurinėj Afrikoj patirta, jog vietiniai arabai moka 2,000 frankų už karinį apsiaustą, 800 frankų už bezdžionę ir 500 frankų už žmoną. Išnuomavimas vienai savaitei kupranugario kainuoja 500 frankų į savaitę, o automobilio su šoferiu 300 frankų į dieną. Už du cigaretu galima gauti kiaušinį.

Vieno franko vertė prieš dabartinį karą buvo apie 4 amercentai.

**Jis Parodė Savo Ištikimybę**

Pasakojama, jog sykį Hitleris norėjo įrodyti savo generolams, jog kareiviai jo aklai klauso. Jis liepė atvesti vieną kareivį ir davė tokį įsakymą:

— Pasiimk šautuvą ir tuojau nušauk penkius savo draugus; šauk mirtinai.

Kareivis atidavė pagarbą, apsisuko ir numaršavo į stovyklą, kur jis nušovė penketą kolegų iš eilės. Paskiau atėjo išduoti Hitleriui raportą. Hitleris išdidžiai pažiūrėjęs į keletą generolų ištarė:

— Gerai atliktas darbas, soldat! O iš kokio krašto tu paeini?

— Iš Klaipėdos — atsakė paimtas į kariuomenę lietuvis.

## Maryland Valstijos Užuojauta Lietuvai

**Atstovų Būtas Priėmė Tokią Rezoliuciją**

Maryland valstijos legislatūros narys adv. Nadas Rastenis perskaitė Vasario 16 dieną žemiau paduotą rezoliuciją, kuri tapo vienbalsiai priimta.

WHEREAS, in 1935, the General Assembly passed a Joint Resolution requesting and directing the Governor to issue a proclamation on the 16th of February each year for the observance of the founding of the Republic of Lithuania on February 16, 1918; and

WHEREAS, this is the twenty-fifth anniversary of the foun ding of said Republic; and

WHEREAS, the principles of freedom and democracy are being challenged by the totalitarian States and the Republic of Lithuania has become the victim of armed aggression; and

WHEREAS, the security and future happiness of free peoples everywhere calls for the repudiation of the forces of tyrany and the restoration of self-government in those nations whose independence and freedom have been temporarily overthrown; and

WHEREAS, today is full of significance to all Americans of Lithuanian birth or descent; therefore be it

**Resolved by the House of Delegates of Maryland,** That on this, the twenty-fifth anniversary of the founding of the Republic of Lithuania, we, the members of the House of Delegates hereby join with our fellow Americans of Lithuanian birth or descent in expressing the hope that freedom and peace may soon return to their motherland, as well as to all other freedom-loving countries of the world, and we request that all persons and organizations of the State us in extending sympathy to those people who have been deprived of their liberties and express the determinattion and confidence that freedom shall again be restored to all peoples.


SAVINGS ACCOUNT

PASKOLOS DAROMOS
ANT PIRMŲ MORGIČIŲ
GREITAI IR PIGIAI
MĖNESINIAIS
ATMOKĖJIMAIS

MUTUAL FEDERAL
Savings and Loan Association
OF CHICAGO
2202 W. Cermak Road
Telefonas
Canal 8887
Ben. J. KAZANAUSKAS
Sekretorius

Help Win the War
with the Money You Save

Of course freedom is expensive. The highest price tags are always attached to the most precious items. And the cost of human liberty in blood and treasure is a staggering one. But to be able to speak and pray and think and vote the way we wish—did you ever hear anyone question the cost?

Some Americans are paying the cost with their lives. Others are buying as many Defense Stamps and Bonds as they possibly can—every day. Are you doing your share?

# Pasakytas Nenvykęs Pamokslas Vietoje Himno Bažnyčioje Buvo

## Ar Dievas Dabar Baudžia Už Ką Nors Lietuvą?

Lietuvos nepriklausomybės 25 metų jubiliejų paminėti Bostone, Lietuvai Remti Draugija ir Lietuvių Romos K. Federacija sutvėrė bendrą komitetą ir surengė prakalbas bei koncertą, Vasario 14 d., Municipal salėje, So. Bostone. Nežinia iš kur buvo pasklydusios žinios, prieš tą dieną, kad lietuvių bažnyčioj, 14 vasario, 10 val. ryte laikys iškilmingas mišias už Lietuvą ir bus giedamas Lietuvos Himnas. Tačiau mišios buvo pradėtos ir laikytos be Lietuvos himno. Kunigas nutraukęs mišias, užlipo sakyklon ir perskaitė evangeliją, pagal Šventą Raštą, perskyrimas 31 ir 33 ir paskiau sakė: "Kaip garstyčios grūdas pasėtas žemėje išdygo ir išaugo į didelį medį, kad net oro paukščiai atskridę ant jo nutūpė ir ilsėjosi, taip ir Lietuvos Valstybė susitvėrė stebuklingai iš nieko, gražiai augo ir stiprėjo. Ale tik gėda pasakyti, kad Lietuvos valdžia buvo apsileidus ir taip netikus, kad Lietuvos jaunuoliai ištvirko, išėjo iš moralybės ribų ir pražūdė savo nekaltybę. Lietuvos valdžia į tuos įvykius visai nekreipė domės ir jau 1934 m. tėvai pakėlė protestus su demonstracijoms, bet ir protestai nieko neprigelbėjo. Todėl dabar Dievas baudžia Lietuvą už tai, kad valdžia buvo netikus."

Užbaigęs pamokslą kunigas grįžo prie altoriaus ir užbaigė mišias. Po mišių žmonės išėjo iš bažnyčios Lietuvos himno negiedoję. Tie paskalai, kad bažnyčioj giedos Lietuvos himną, buvo paskleisti gana plačiai ir sutraukė tris syk daugiaus žmonių, negu paprastai atsilanko. Daugelis atvyko net iš priemiesčių, ir laisvų, kurie bažnyčių nelanko. Ir jie visi išgirdo Lietuvos sidabrinio jubiliejaus proga klastingai prirengtą pamokslą, kokio jie dar nebuvo girdėję.

Visame pasaulyje dvasiškiai, ne vien katalikų, pretenduoja būti sargais doros ir nekaltybės. Bet ne Lietuvoj. Nors Lietuvos valdžia mokėjo kunigams algas, bet tuo pačiu sykiu turėjo eiti ir kunigų pareigas, saugoti jaunų piliečių dorą ir nekaltybę. Dabar mūsų misionieriai, tam tyčia parinkti, važiuoja per Europą ir Ameriką ir pamokslluose platina žinias, kad Lietuvos valdžia buvo netikus ir leido ten jaunimui pražudyti dorą ir nekaltybę.

Blaiviai protaująs žmogus tokiems dalykams netikės. Bei jei jau kalbėti apie "cnatas", tai nuo paklydimų nebuvo liuosos nei klebonijos, nei vienuolynai. Juk visi gerai atsimenam keletą tokių teismo bylų Lietuvoje.

Taigi, be reikalo tuli misionieriai taip pamokslauja, bandydami išteistinti save ir užginčyti, kad tenai vaidilučių ir geltonplaukių-mėlinakių žemėj vai nikėlis pergalėjo šventą celibatą. — **J. P. Tuinila.**

# SKAITYTOJŲ TRIBUNA

## Kai Man Prisisapnavo Senis Širvydas

Aną naktį sapnavau tokį sapną: Girdžiu kas tai beldžiasi į duris; apsiverčiau lovoje ant kito šono ir vėl pradėjau migdytis, tačiau bildėsys į duris darėsi didesnis ir didesnis. Pasiraiviau, atsisėdau ant krašto lovos ir klausausi kas čia dabar gali daužytis vidurnaktyje. Vistiek į duris beldžia ir viskas. Atsikėliau, priėjau prie durų ir atidariau jas. Žiuriu, prieš mane stovi kokis tai žmogiškas pavidalas, baltai apsirengęs ir su sparnais.

"Na, tai ko žiuri?", prabilo sparnuotasis stovėdamas tarpduryje.

Ant greitųjų nežinojau nei ką sakyti.

"Nagi, ar nepažįsti?", atsiklausė sparnuotas žmogus.

"Dievaž ne", drebančiu balsu atsakiau.

"Eik, jau eik", sparnuočius pareiškė, "ar neatmeni kai mudu prakalbas rėždavom nuo vienų pagrindų. Kaip mokindavova žmones atsikratyti nuo kapitalizmo vergijos. Ar to neatsimeni?"

"Hm... Neatsimenu. Rodosi, kad tokią ypatą su sparnais pirmą sykį matau savo gyvenime", įsidrąsinęs pareiškiau.

"Ar nepažįsti... Juk esu senis Širvydas..."

"Oh!... Širvydas?! Juk Širvydas yra miręs! Ar aš čia sapnuoju, ar ką.

"Taip, taip, esu miręs. Ale žinai man nei mirusiam neduoda pakajaus tulas socialistų "vadas". Taigi atėjau pasižiurėti kas dabar darosi ant šios ašarų pakalnės. Ale brolyti turi man atleisti, kad basas atėjau pas tave. Žinai, buvau pradėjęs važiuoti automobilium. Bet Šv. Petras mane sulaikė. Jisai sako, dabar toki nespakaini laikai, turi čėdyti tajerius. Girdi, ant žemės gali ir pėkščias nukeliauti. Taigi, kitokios išeities nebuvo, turėjau pasiskolinti nuo kunigo Burbos klumpes, kad galėčiau atlikti tą ilgą kelionę.

"Žinai, iš dangaus ant žemės kelionė tai nėra piknikas. Iki nusibeldžiau nuo uolos iki uolos ir iki pasiekiau žemę, tai mano klumpės visai sudilo. Taigi dabar ir esu basas kai Ambrasas.

Aš, matai, atėjau ant žemės dėl ciekavasties. Kai buvau gyvas, tai vienas socialistų "vadas" mane smerkdavo kodėl aš draugauju su klerikalais. Nors su jais draugavau, ale jie mane vistiek už nosies nevadžiojo. Nevat nebuvau nei davatkų pastumdėliu.

Va, aną sykį Brooklyne surengtose prakalbose Bagočius buvo pirmutinis, kuris pabučia vo klerikalų lyderį ant stiedžiaus. O po jo socialistų "vadas" padarė tą patį, ir dar pareiškė, kad socialistų ir klerikalų pagrindai yra vienodi, todėl esą nereikia pyktis."

Taigi atėjau pas tave pasiklausti, ar nenueitum mudu į anųjų vestuves, kurios neužilgo įvyks.

Šiuos žodžius pataręs, sparnuotas žmogus tuoj išnyko iš mano akių. Paskui pabudęs dairausi, ar sapnavau ar ištikrųjų mačiau senį Širvydą.

— **Socialistas.**


## Pigiai Parsiduoda

"Sandwich Shop" prie dirbtuvių ir Trokų Judėjimo Centro. Nėra kompeticijos. Gera vieta pasidaryti pinigų. 1144 W. 76th St., Chicago.


# Racine, Wis.

**Šio Missto Lietuviai Parodė Savo Patriotiškumą**

Bendro draugijų Komiteto su ruoštas Lietuvos Nepriklausomybės 25 metų sukakties minėjimas vasario 21 dieną, Lietuvių Parapijos svetainėje pavyko gerai. Programas pradėta 3:00 v. po pietų su Amerikos himnu. Patriotines kalbas pasakė Lietuvos Konsulas iš Chicagos p. P. Daužvardis ir vietinis klebonas Antanas Ignotas.

Danutė Kasparaitė deklamavo eiles. Parapijos choras, po vadovyste Juozo Kailukaičio padainavo įvairių dainų ir programas baigtas su Lietuvos himnu.

Aukų sudėjo po vieną dolerį: S. Grimal, K. Grimal, p. Zokas, A. Vinkovich, O. Dokšienė, B. Vaičkus, O. Sokalienė, P. Pilips, p. Navickienė, M. Balsevičia, p. Dumas, A. Vasiliauskas, J. Simonavičia, J. Kapočius, E. Kumpis, p. Kumpienė, p. Kasparaitis, p. Dzvinglis, A. Petronis ir D. Daukša. Su smulkiomis aukomis viso suaukauta $32.88.

Užsibaigus programui turėta šokiai, išsigerti ir užkąsti. Iš to bus pelno virš $60.00. Pirmiau išde pinigų Bendras Komitetas turėjo $130., dadėjus šio parengimo pelną susidarys suma iki $200. Pinigai laikomi padėti į banką ir prie pirmos progos — kaip bus galima, tie pinigai bus siunčiami į Lietuvą del nukentėjusių nuo karo.

Varde Bendro Komiteto ištariu širdingą padėką kalbėtojams, parapijos chorui, darbininkams ir aukavusiems.

Vasario 22 d. vietinė radio stotis gražiai pranešė, kad lietuviai minėjo 25 m. Lietuvos nepriklausomybės paskelbimo sukaktį. Taip ir vietiniam dienraštyje, Racine Journal Times tilpo aprašymas apie šias svarbias ir reikšmingas sukaktuves.

— **M. Kasparaitis.**

# Kanados Lietuviai Už Neprikl. Lietuvą

**Atremia "Pravdos" Išvadžiojimus**

Kanados Lietuvių Taryba pakėlė savo balsą prieš Maskvos komunistų partijos organo "Pravdos" išvadžiojimus, kad Baltijos kraštai yra Sovietų Unijos dalimi. Rezoliucija anglų kalboj skamba sekančiai:

The Lithuanian League of Canada at its annual meeting on February 14, 1943 adopted the following resolution:

WHEREAS, the official organ of the Russian Comunist Party, the Pravda, has proclaimed the aim of demanding the Baltic Republics of Lithuania, Latvia, and Estonia, as "legally incorporated" integral part of the Soviet Union,

We RESOLVE to most strongly and emphatically protest this demand on the part of the official publication of the Russian Communist Party as entirely contrary to the principles of the Atlantic Charter subscribed to by the official representatives of the Russian Soviet Government, since the Baltic Republics of Lithuania, Latvia, and Estonia have never of their own free will expressed a legal desire for incorporation as members of the Soviet Union, and we deem this demand on the part of the newspaper Pravda as contrary to the expressed war aims of the United Nations and inconsistance with the principles of democracy and justice.

We further RESOLVE to send copies of this resolution to the Honorable Mackenzie King, the Prime Minister of Canada, the Honorable Winston Churchill, the Prime Minister of Great Britain, His Excellency, Franklin Delano Roosevelt, the President of the United States, and all the heads of Government of the United Nations who have subscribed to the principles of the Atlantic Charter.

— **Secretary Leonas Gudas.**

# Newarko Visuomenė Juos Pagerbė Šaunioj Puotoje

## P-nai A. ir J. Trečokai Minėjo Dvejopą Jubiliejų

**Įspudingas Bankietas Essex Viešbutyje**

Ketvirtadalis šimtmečio kaip viena diena praslinko, kuomet atsirado toje lietuvių kolonijoje jaunas, gyvenimo nepritryręs, vos iš Lietuvos atvykęs, energingas, gabus lietuvis, p. Albinas S. Trečiokas. Per tuos 25 m. Trečiokas sugebėjo šioje kolonijoje sutraukti aplink save visas lietuvių jėgas, kaip tik tuom laiku, kuomet labiausiai buvo reikalinga dideliausia Lietuvai parama 1918 metais, Lietuvai pasiskelbus nepriklausoma valstybe.

P-nas Trečiokas pats nesigailėjo savo energijos, laiko ir pinigų, įvairiems Lietuvos reikalams, dirbo kiek jo jėgos nešė, žinodamas, kad toki dideli darbai negalima atlikti vienam žmogui. Jis mokėjo ir sugebėjo susikviesti talkon visus gerus Newarko lietuvius prie tų lietuvybės darbų. Maža to, jis atėjo talkon ir artimai kolonijai New Yorke, Brooklyne, kuomet buvo pašauktas pagalbon.

Kuomet gręsė pavojus vienam pirmųjų Amerikos laikraščių— "Vienybei", p. A. S. Trečiokas stojo priešakin viso to sunkaus darbo ir stengėsi savomis jėgomis išnešti dienraščio sunkenybes. Vienok tas jam gana sunkiai apsiėjo. Laikams pasikeitus ir jo prospektams pakrypus ne ton pusėn, buvo priverstas ir savo nusistatymą pakeisti. Nėra ir nebuvo tokio viešo darbo, kur p. A. S. Trečiokas nebūtų prisidėjęs. Jis yra vienas iš New arko lietuvių gyvenimo eigos nušvietėjas. Mūsų laikraštijoj visuomet pastebima žinios iš po jo plunksnos. Tai matome tikrą veidrodį nuotikių iš p. Trečioko rimto visuomeninio darbo.

Atsižvelgiant į tą 25 metų rimtą darbą neveltui jo draugai suruošė jam ir jo žmonai 25 metų darbuotės lietuvių dirvoj paminėjimui didžiulį bankietą, kuris įvyko viename gražiausių viešbučių Essex House, Newark, N. J. vasario 21 d., 1943 m.

Bankiete kurjozai: Kaip paprastai tokiuose įvykiuose būna gausingos kalbos; čion kaip tik supuolė p-nų Trečiokų ir kitas svarbus gyvenime įvykis, tai 20 metų jų vedybinio gyvenimo minėjimas. Šių žodžių rašytojui tuom laiku teko būti tam saldžialiežiuviui, piršliui, kuris į artimesnius prietikius suvedė Albiną ir Jievą. Tad šiame bankiete ir teko piršliui pirmas žodis. Po jo buvo pašaukta šimtas ir vienas kalbėtojai.

Kitas kurjozas buvo tai Lietuvių Radio vedėjo p. J. Valaičio pavaduotoja p. Valaitienė (kaip pati vėliau prisipažino), išprovokavusi piršliui užmetimų, kad jis savo ilgoje kalboje neatidengęs paslapčių, kalbėdamas p. Trečiokų adresu. Kuomet visos kalbos buvo pasakytos, tai pats jubiliatas, p. A. S. Trečiokas tą paslaptį atidengė, atsiprašydamas savo žmonos, kad apart to, kad p. Trečiokui sukako 25 metai kultūrinio darbo Newarke ir Amerikoje, ir kad sukako 20 metų vedybinio gyvenimo, jis pasisakė, kad sukanka dabar jam ir jo žmonai 50 metų amžiaus. Tai tuomi p. Trečiokas pateisino savo piršlį, Strimaitį ir patenkino p. Oną Valaitienę, kaipo moterį, kurios paprastai žingeidauja sužinoti paslapčių.

Kalbant apie p. Trečioko nuopelnus viešąjam lietuvių gyvenime, negalima praeiti nepasakius, kad p. Trečioko žmona Jieva, taip pat nemažai yra pasitarnavusi Lietuvos ir lietuvių reikalams. Pirmojo didžiojo karo metu, jauna Jievutė, gyvendama pas savo tėvelius Kazlaus kus New Britain, Conn., kaipo jauna, patogi mergaitė, įgijusi drąsos, pardavė Suvienytų Valstijų bonų dideliausį skaitlių, taip pat ir Lietuvos Laisvės paskolos bonų ir prisidėjo aukų rinkime, kuomet buvo paskelbta Lietuvių Diena.

Taip, kad p. Jieva Trečiokienė — Kazlaukaitė, palyginamai lenktyniavo su savo vyru Albinu, Lietuvos ir Amerikos vaduotėje. P-ni Trečiokienė, kaipo rašytoja yra pasižymėjusi redaktorė Moterių Skyriaus "Vienybėje" ir dabar nuolatinė bendradarbė SLA. organe "Tėvynėje". — **A. B. Strimaitis.**

## Nei Vieno Lietuvio Chicagos Miesto Taryboje

Pereito antradienio rinkimai Chicagoje buvo labai ramūs, nes dalyvavo mažiau negu pusė balsuotojų. Lietuviai nelaimėjo nei vienos vietos, nes didžiosios partijos nebuvo jų įdėjusios į savo sąrašus. Atskiri mūsų kandidatai, bėgdami savo spėkomis, toli nepažengė.

Chicagos miesto taryboje lenkai turės šešius savo žmones, o lietuviai nei vieno. Permažai mes rūpinamės vieša politika ir persilpnai esame organizuoti. Ar ne laikas būt pradėti taisyti savo klaidas.

## Pagerbė Dr. K. Nurkatą Gimtadienio Proga

Pereitam trečiadienyje, Jonistų Salėje, buvo suruošta vakarienė Dr. K. Nurkato gimtadienio proga. Susirinko gražus burys jo draugų ir pažįstamų, kurie palinkėjo jam ilgiausių metų, geros žmonos ir vaikų. Šeimininkėmis buvo p-ni Ona Davginienė ir p-ni Lena Mitchell.

**SUGRĮŽO Į SAVO BUVUSIĄ VIETAS**

"Kaunaer Zeitung praneša, kad į Tauragę sugrįžę 700 "vokiečių rapatriantų į senąją tėvynę". Jie ligšiol buvę apgyvendinti Warthengau (Poznanės srityje). Vyrai į Tauragę atvykę jau anksčiau, o dabar atvažiavusios ir jų šeimos.

— Laikraštis rašo, kad žuvo Jonas Perlys ir Vincas-Mateušas Gudaitis.

## "Jaunoji Lietuva Dr-ja Mini 3 Metų Veikimo Sukaktį

Prieš tris metus, 1940 m. vasario 26 d., būrelis jaunosios kartos lietuvių pasiryžo suburti savo paskiras jėgas į vieną burį pasiskirdami tikslą: telkti jaunesniąją lietuvių kartą, žadinti ir stiprinti tėvynės meilę ir tautinę sąmonę, kad jaunoji karta brangintų savo lietuvišką jausmą, kalbą ir meną, visur ir visada vadovaujantis krikščioniškos doros dėsniu.

Atsirado gražus būrys tai idejai pritariančių jaunųjų lietuvių, kurie veikliai darbuojasi, šios šalies, savo tautos ir tėvynės naudai. Paskutiniuoju laiku įsigijo knygyną iš 650 tomų, kurių vertė žymi tuo, kad jos visos išleistos Lietuvoje nepriklausomybės gyvenime.

Trimečio šventei paminėti vasario 27 d., 7 val. vakare, Faubels restaurante, 8043 S. Ashland ave įvyks Or-jos rengiamas bankietas. — **B. Gediminas.**

— Salomonų salose žmonės gyvena palapinėse, kurių abu galai iki pusės apstatyti raistais, kad neįeitų kiaulės, ar kiti gyvūnai.


**M. J. KIRAS**
**Home Builders**
**Real Estate**

NOTARY PUBLIC INSURANCE OF ALL KINDS

**3261 So. Halsted St.**
ANTRAME AUKŠTE

**MARGUTIS**
"DIENŽODIS" LEIDŽIAMAS NUO 11 BALADŽIO, 1932
1450 Kil. — 10-TI METAI
**WHFC**
Sekmadieniais—1 val. popiet
Darbo Dienomis—9:30 v. v.
• PENKTADIENIAIS
• ŠEŠTADIENIAIS
**7 val. vakare**

Englewood 5883-5840
**P. CONRAD**
FOTOGRAFAS
Dar gražiau, moderniškiau įrengta.
420 WEST 63RD STREET


# Vyšnios Žydi

Jau pražydo sodžiuj vyšnios
Taip baltai, baltai.
Skanų kvapą net už mylių
Paskleidė žiedai.

Vėjas vakarų į rytus
Gainioja žiedus,
Nuneša į Vilniaus žemę,
Pas tėvų kapus.

Vilniaus žemėj taip pat žydi
Vyšnios pakelės.
Balti žiedai kraštui kalba:
Pasikelt reikės.

Kai atsisuka čion vėjas,
Atneša garsus,
Su pakvipusiomis vyšnioms,
Kad dar žygis bus.

## Lietuviai Turi Progos Susikibt ir Su Arabais

**Bet Tai Įvyko ne Afrikoj Bet Argentinoje**

"A. L. Balsas" praneša, jog Buenos Aires gatvėje, Argentinoje, Tadas Laisvutis pradėjo ginčytis su arabu Diale. Ginčiai virto į muštynes. Pirm negu juos išskyrė policija, Laisvutis nugalėjo arabą, nors ir pačiam teko gerokai nukentėti. Taigi, ir Argentina nėra visiškai neitrali šalis.


**J. HERTMANAVIČIUS**
Insurance — Notary Public
Apdraudžia namus, rakandus, biznius, langus, automobilius ir tt.
Padaro Kontraktus, Morgičius, Leasus ir tt.
840 W. 33rd Street
Chicago, Illinois
Phone Yards 4789

MODERNIŠKAI ĮRENGTA
Fotografavimo Studija
Visų Rušių Nuotraukos

**W. J. STANKUNAS**
FOTOGRAFAS
3315 So. Halsted Street
Tel. YARds 1546

**AUTOMOBILISTAI!**
KUOMET JUMS REIKALINGA:
Generators, Armatures, Sarter Armatures Pataisyti bei Iškeisti, Field Coils, Brušių, Bušingų ar kitų dalių del Generators
Kreipkitės pas Brolius Vaišvilus į
**MID WEST ARMATURE SERVICE**
**813 West 35th Street — Phone Yards 6776**

**ATYDA!** TAVERNŲ SAVININKAI
Kuomet jums reikalinga geros Degtinės ar Vyno — Pašaukite
Phone LAFayette 3632-33
**SOUTH SIDE WHOLESALE LIQUOR CO.**
John F. Skorpik, Sav.
1945 W. 47th St. Chicago, Ill.
AGENTAI:
Louis Mingėla, John Polek ir Benny Ratek

# Lietuva Nustebino Kitus Savo Darbais

## Lietuvos Pažanga, Dabartinė Padėtis ir Numatoma Ateitis

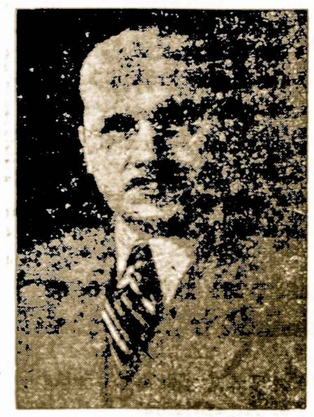

P. DAUŽVARDIS
Lietuvos Konsulas Chicagoj

**Kaunas Veik Išnaujo Buvo Pertvarkytas**

Svetimų valdymo globoje Lietuvoje netik kaimo ir ūkio triobesiai, bet ir miestai buvo visai nusigyvenę ir karo apgriauti. Prie visų tų vargų bei nuostolių dar teko 1920 metais panešti didžiausį nuostolį — netekti savo sostinės, didžiausio ir gražiausio Lietuvos miesto.

Sostinę atkėlus Kaunan, teko susenusį Kauną beveik naujai pastatyti. Jame pastatyti gražūs valdiški ir privatiški namai: jų tarpe Universiteto Rūmai, Vytauto Muziejus, Meno Mokykla ir Galerija, Lietuvos Bankas, Lietuvos Viešbūtis, Paštas, Teisingumo Ministerijos Rūmai ir įvairių Ministerijų patalpos.

Čia suminėti triobesiai visai tiktų geriausiose vietose ant Michigan Ave. Chicagoje. Įvesta kanalizacija, vandentraukis, išstatytos bei išmeksfaltuotos seniau dideliais akmenimis grįstos gatvės — žodžiu, Kaune įvesta civilizacija ir Kaunas padarytas gražiu, europišku miestu.

Praieito karo sudeginti Šiauliai atstatyti ir nesulyginamai paturtinti, pagražinti ir padidinti. Kiti Lietuvos miestai ir bendrai visa Lietuva statybos srityje yra padarę nepaprastai didelės pažangos. Šis karas, aišku, tą pažangą yra sustabdęs ir atgal pastumėjęs. Po karo vėl teks kurti ir statyti.

**Lietuvos Prekyba Su kitais Kraštais**

Lietuvos prekyba, kaip ir visa kita, buvo jauna, nedidelė, bet sveika ir pažangi.

Pradžio ji susidėjo iš javų, linų bei medžio eksporto ir daugybės prekių importo. Importas viršydovo eksportą — prekybos balansas būdavo pasyvus. Dvidešimts dviejų metų eigoje prekybos raida pasikeitė: eksportas pagausėjo bei padidėjo, o importas susiaurėjo ir sumažėjo. Priešokupacinė Lietuva eksportavo ne vien javus, linus bei medį, bet įvairius gyvulius, mėsą, sviestą, kiaušinius, celulozę ir daug kitų prekių, o importavo Lietuvoje nesamus maisto produktus, geležį, žibalą, benziną, anglis, cementą ir įvairią žaliavą savo produkcijai.

Per ilgą laiką Lietuvos prekyba koncentravosi Vokietijoje, Anglijoje ir keliose kitose valstybėse. Iš karto tas atrodė gerai, bet ilgainiui pasirodė, kad koncentracija keliose valstybėse yra nesveika. Tad antram dešimtmety pradėta eksportą skleisti į didesnį valstybių skaičių ir vėliausiais laikais eksportas buvo gana plačiai išsiplėtęs. Šita eksporto plėtimo raida nebuvo visada pelninga, bet visuomet buvo sveika, nes ja buvo išvengta katastrofų, panašių kaip Lietuvai yra iškirtus savo laiku Vokietija.

**Plėtė Visas Susisiekimo Priemones**

Kalbant apie pramonę ir prekybą negalima užmiršti susisiekimo. Kur nėra tinkamo susisiekimo, ten negali būti didesnės pramonės arba prekybos. Lietuva susisiekimo srity, kaip ir kitose srityse, buvo Rusijos labai apleista — kampan nustumta, o karas menką susisiekimą dar pablogino, geležinkelius išardė, tiltus sugriovė ir, bendrai, kelius sugadino.

Lietuva sugriautus kelius bei tiltus atstatė ir moderniškus traukinius įgijo. Be kelių taisymo bei tiltų remontavimo, pratęsė naują geležinkelį 198 klm. Svarbiausioji naujoji linija yra tarpe Amalių ir Kretingos, kuri sujungia bei priartina Kauną su Klaipėda.

Pirma Lietuvoje plentų buvo apie 1192, o 1940 m. buvo virš dviejų tūkstančių. 1933 metais pašto agentūrų buvo 267, o 1939 metais jau buvo virš 600.

Pagerinus kelius ir padarius gyvesnį šalies judėjimą, buvo įsteigtas susisiekimas netik traukiniais, bet autobusais ir lėktuvais. Laisvoje Lietuvoje iš Kauno arba Kaunan nuvažiuoti buvo galima patogiu būdu iš kiekvieno didesnio Lietuvos miesto bei miestelio. Be vidujinio susisiekimo pagerinimo Lietuva atidarė duris vakarų Europon ir iš Europos per Klaipėdos uostą. Pirma Klaipėdos uostas buvo užleistas ir netinkamas didesnių laivų įėjimui, o Lietuva jį praplatino bei pataisė, kad ir didesni laivai galėjo įplaukti. Reikia tikėti, kad po karo Klaipėda grįš Lietuvai.

**Socialė Apsauga**

Rūpinantis apie žemės ūkį, pramonę bei prekybą buvo greta rūpinamasi ir apie darbininkiją. Šiuo reikalu pradžioje buvo net atskira Ministerija, kuri vėliau praktikos ir taupumo dėliai buvo pakeista į Socialės Apsaugos Departamentą Vidaus Reikalų Ministerijoje. Šitas departamentas apėmė darbo apsaugą, socialinį draudimą ir socialinę globą. Visoms sritims buvo išleisti atitinkami įstatymai, kurie nustatė darbo sąlygas, darbininkų draudimą ir reikalingą pagelbą tiems, kurie jos reikalingi. Darbininkijos sritis, kaip ir kitos sritys, vystėsi privatiškai ir valdiškai, tuo kurdamos gražią ir suderintą valstybės mozaiką. — (b. d.).

## Armijai Reikia Didelės Maisto Atsargos

Kuomet į armiją priimamas naujas kareivis, tai jam atidedama į šalį tiek maisto, kiek reiktų penkiem civiliams. Jei kareivis siunčiamas už jūrų, tai jo maisto atsarga lygi 45 civiliems žmonėms.

Pasiuntus 2 mil. armiją į užsienį, maisto kiekis ten būtų lygus 90 milionų civilių žmonių reikalavimams. Štai del ko dabartiniu laiku įvedamos Amerikoje maisto kortelės ir visokie suvaržymai.

## Where Yanks Faced Setback in Africa

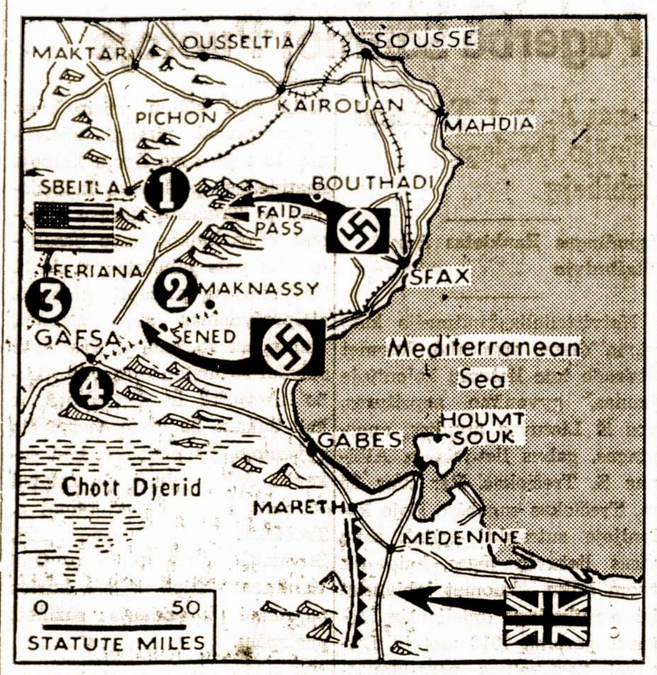


**The first big armament battle of North Africa gave a foretaste of the severe nature of the fighting which lies ahead of the Allies before the Axis can be cleared out of that front. With General Rommel's hardened tank fighters pressing westward to Sbeitla (1) and Feriana (3) from the Maknassy region (2), American troops were forced to re-form in the Tunisian hills to the north. The Allied forward base at Gafsa (4) had been abandoned earlier. The retirement from Gafsa was not completely unexpected.**

# Pablogėjus Santykiams Tarp Sovietų ir Lenkijos

## Komunistų Spauda Jau Kitaip Užgiedojo

**Grįžta Prie Imperializmo Politikos**

Nelabai seniai rusų liberalų laikraštis New Yorke "Novoje Ruskoje Slovo" pastebėjo, jog santykiai tarp Sovietų Rusijos ir Lenkijos tapę "kritiški". Ir atsakomybę už tokią padėtį jis užmeta ant Stalino. Pasekoje pa skutinių laimėjimų, Kremliaus pažiuros ir politika pasisukusi į imperializmo pusę, kurio nebuvo matyti prieš metus laiko.

Kuomet Sovietai 1941 metais, rugsėjo mėnesyje pasirašė Atlanto Čarterį, jie pasisakė už demokratišką politiką. Kiek anksčiau, sutartyje su lenkais, liepos 30 d. tų pačių metų, Stalinas atsižadėjo užkariavimų, kurie buvo atlikti pasekoje pakto su Hitleriu ir sutiko atstatyti tą padėtį, kuri buvo prieš dabartinį karą.

Bet kaip pasirodo, toks demokratinis Stalino nusistatymas buvo neilgas. Stumiant vokiečius ir laimint vieną miestą po kito, Maskvos apetitai vėl išaugo; imperializmas vėl pastatė ragus. Bolševikai pradėjo žiurėti į rytinę Lenkiją kaipo į savo teritoriją, o apie Baltijos kraštus, tai nėra nei kalbos.

Kas daugiausiai įžeidė lenkus, tai bolševikų nesiskaitymas su Lenkijos vyriausybe Londone. Maskva per gen. V. Sikorskio galvą, ėmė siuntinėti Lenkijos gyventojams įsakymus ką jie turi daryti ir kaip ruošti sukilimą. Ne gana to, bolševikai per radio ir mėtomais iš orlaivių atsišaukimais smerkė gen. Sikorskio valdžią ir ragino organizuoti raudonųjų komitetus.

Lenkų valdžia pasiuntė Maskvai kelius protestus, bet gavo gana šiurkščius atsakymus. Tuo mi pat sykiu Maskvos "Pravda" ėmė ruošti dirvą Lenkijos apkarpymui, po priedanga išvadavimo baltgudžių ir ukrainiečių. Atsimenant bolševikų taktiką okupuotoj Jugoslavijoj, kur jie atvirai smerkią sukilėlių vadą gen. Michailovičių ir tveria savo būrius, atsakomingus Maskvai, gaunasi ne koks vaizdas. Atrodo, jog komunistų internacionalas dar neužsibaigus karui jau bando viską užgrobti.

Toks bolševikų elgesys ardo alijantų? vieningumą ir tuomi netiesioginiai gelbsti Hitleriui. Aplinkiniais keliais atėjo pranešimai, jog pačioj Lenkijoj jau prasidėjo bruzdėjimas ir prieš bolševikus. Slaptoji lenkų spauda reikalauja, kad gen. Sikorskis nutrauktų diplomatinius ryšius su Maskva.

Lenkų valdžios "organas" — "Dziennik Polski", išeinąs Londone, priminė: "Mūsų santykiai su Sovietais yra sunkūs ir šiandie. Vienok tikime, jog Atlanto Čarteris, prie kurio oficialiai pristojo ir Sovietai, ras visuotiną ir pilną supratimą."

Iki šiam laikui tik Baltijos kraštai drebėjo už savo ateitį ir atskirą politinį ekzistavimą. Demokratinių šalių spauda reiškė jiems simpatiją, o Amerika po senovei pripažino juos kaipo nepriklausomas valstybes. Bet Sovietai vis vien savinasi Lietuvą, Latviją ir Estiją, o ištremtuosius į Sibirą tų kraštų žmones jau skaitė savo piliečiais. Kuibiševe gi sėdi "tarybinės" Lietuvos komisarai, pasirengę bile dieną grįžti ir užimti savo vietas.

Taigi dabar, noroms nenoroms, šalia Baltijos kraštų patenka ir Lenkija, gindama savo rubežius ir prestižą. Ačiu tam, opozicija prieš bile kokį bolševikų imperializmą sustiprėjo ir taikos konferencijoj toji opozicija turės nemažai įtakos.

— K. P—nas.

**BUK NAMUOSE, ARBA EIK Į KALĖJIMĄ**

Johnstown, Pa. moterys taip įprato lošti "bingo", jog sėdi prie jo dienas ir vakarus. Vyrai nusiskūsdavo, jog grįžę iš darbų nerasdavo vakarienės. Bet į tai mažai kas kreipė domės. Bet pastaruoju laiku palikti namuose maži vaikai sutiko įvairias nelaimes, kuomet jų motinos ramiai "gembleriavo".

Tas jau pasirodė perdaug miesto viršininkams. Jie išleido įsakymą, jog tokios motinos atėjityje bus baudžiamos net ir kalėjimu.

Kažin ar tik jos neapeis šio įstatymo, pasiimdamos su savim į klubą ir vaikučius?

# Pittsburgho Žinios

**Tinkamai Paminėta 25 Metų Lietuvos Nepriklausomybės Paskelbimo Sukaktuvės**

Vasario 16-tą L. P. Svetainėj, 3 val. po pietų buvo minėta 16-ta Vasario sukaktis, kurią rengė visi Pittsburgho ir apielinkės lietuviai: katalikai, sandariečiai ir socialistai. Programą vedė P. Dargis. Kun. M. Kazėnas pradėjo programą tam tikslui pritaikinta malda, paskui Maironio choras, vedamas Kazio Bazio sudainavo Amerikos ir Lietuvos Himnus ir dar apie 5 liaudies daineles. Vėliau Šv. Kazimiero parapijos mokyklos mergaitės šoko lietuviškus tautiškus šokius.

Po to visas burys lietuvių moterų Raudonojo Kryžiaus skyriaus savo uniformose, vadovaujant p. Pivarūnienei atmaršavo į estradą, o su jom buvo ir pora Pittsburgho miesto atstovų. Vienas pasakė kalbą angliškai. o p. Pivarūnienė lietuviškai. Paskiau sekė kalbėtojai. Dalyvavo Lenkų, čechuslavokų ir jugoslavų konsulai, pasakydami gražias kalbas ir linkėdami Lietuvai būt vėl nepriklausoma valstybe.

Miesto majoras pats negalėjo dalyvauti, tai įgaliojo P. Dargį pasveikinti jo vardu. Apskričio pirmininkas p. Kene pasakė labai gražią kalbą ir linkėjo, kad karas pasibaigtų šiais metais ir 26-tas sukaktuves minint Lietuva jau būtų nepriklausoma valstybė. Kalbėjo taipgi atstovas iš Washingtono, kuris yra užsienių reikalų komisijoj, pasižadėdamas dirbti, kad Lietuva vėl būt laisva.

Lietuviškai kalbėjo Ad. Gabaliauskas ir prof. K. Pakštas. Abu gana gerai kalbėjo ir nurodinėjo, kad po šio karo Lietuvai yra daugiau vilties atgaut nepriklausomybę, negu 25 metai atgal. Lietuva įsigijo draugų visam pasauly, kurie ją užtars reikalui esant. Pakštas nurodinėjo kiek Lietuva turėjo mokytų žmonių pirmiau ir kiek turės dabar. Taip pat Lietuvos jaunimas dirba ir dabar. Kad tik karas pasibaigtų, Lietuva vėl bus laisva.

R. K. moterys rinko aukas, pusę del Raudonojo Kryžiaus, ir pusę Lietuvos reikalams. Surinkta suvirš 200 dolerių. Žmonių buvo pilna svetainė, nors oras ir buvo labai šaltas ir snigo. Taip pat priimtos rezoliucijos ir pasiųstos prez. Rooseveltui ir lietuvių laikraščiams.

— J. Virbickas.

## Augina Kolonizatorius Rytų Kraštams

"Kauener Zeitung" persispaudina straipsnį, paskelbtą vokiečių pedagoginiame žurnale — "Die deutsche Volksschule" — (Vokiečių liaudies mokykla). Straipsnyje sakoma, jog šio meto vokiečių mokyklų uždavinys esąs išauginti vokiečius "vadų tautą" (Fuhrervolk).

Vokiečių mokykla turinti krei pti jaunimo žvilgsnį "į rytus". Būsimoji vokiečių karta turinti pasidaryti "gyva vokietybės atrama Rytuose", kuri savo uždavinį atliktų sąmoningai" Jaunimas turįs pasirinkti tokias profesijas, kurios turėtų plačių perspektyvų "vokiškuose Rytų kraštuose". Tarp tokių profesijų pirmoje eilėje minimas žemės ūkis.

Stalinas, savo telegramoje generolui Sikorskiui, pažadėjo, jog karas bus laimėtas ir Hitleris bus išvytas iš Sovietų ir Lenkijos teritorijų.

# J. Byrnes Aiškina Apie Ifliaciją

Neseniai ekonominės stabilizacijos direktorius James F. Byrnes kalbėjo per radio apie inflaciją. Sekamai kartojama dalys jo kalbos.

— Diena, kada galima buvo sakyti, kad mūsų žmonės neįsigilinę į karą jau praėjo.

— Mes turime pripažinti faktą, kad nėra vilčių pagerinti arba pakeisti mūsų dabartinį gyvenimo standardą ateinančiais metais.

— Mes turime prisirengti priimti spartanišką gyvenimo standardą ligi karo pabaigos, ir patriotiškai didžiuotis juomi.

— Nėra būdų duoti vienai grupei žmonių pakankamai tautos reikmenų be skriaudos mūsų visų.

— Mes negalime turėti vilties, kad laike karo galėsime prašalinti tikras, arba įsivaizdintas žmonių nelygybes.

— Mes negalime atsisakyti pripažinti pavojų dabartinio padėjimo ir ypač gręsiančios inflacijos.

— Aukštesnės kainos ir aukštenės algos mums neatneš daugiau maisto... daugiau kenuoto maisto arba cukraus... žmonės viens prieš kitą siūlys daugiau pinigų.

— Mes turime stabilizuoti gyvenimo iškaščius.

Turime pasekmingai kontroliuoti visas maisto kainas. Turime išbaigti juodąsias rinkas.

— Turime laikyti liniją prieš inflaciją ir deflaciją. Šį kartą turime laimėti taiką dėl savęs ir visos žmonijos.

— Dažnai skaitau ir girdžiu, jog mirė geras patriotas, pavyzdingas tėvas ar vyras, tikras krikščionis ir pan. Kaip tai gali būti, pamanau sau, jog blogieji žmonės niekados nemiršta?

— Antisienes.


# LIETUVIŠKOS SPAUDOS RĖMĖJAI — BIZNIERIAI

Tel. YARds
**Aleksa Bakery**
J. Aleksa, Sav.
3339 S. Morgan St.
Geriausios Lietuviškos Plikytos Ir Rupios Duonos Kepykla

Tel. LAFayette 3171
**Peoples Furniture Co.**
M. T. Kezas, Ved.
4179-83 Archer Ave.
Jus Galite Gauti Viską Kas Tik Rtikalinga del Namų—Rakandų

YARds 3599
**Piwaronas Baking Co.**
D. Pivarunas, Sav.
4622 S. Marshfield Ave.
Kepėjai "The Winner" Duonos Taip Pat Ruginės—Lietuviškos

Tel. VICtory 4226
**Progress Furniture Co**
J. A. Krukas Ved.
3222-24-26 S. Halsted St.
Rakandai, Pečiai, Radios, Vaikam Rakandai — Viskas Del Namų

YARds 5654
**European Style Bakery**
J. Bartash, Sav.
841 W. 33rd Street
Kepėjai Skanios Lietuviškos Juodos Duonos

Tel. SEEly 8760
**Roosevelt Furnit. Co.**
Jovarauskas ir Bertulis Sav.
2310 W. Roosevelt Rd.
Visokie Namams Reikmenys
— RAKANDAI —

HEALTHY FOOD
**Restaurant**
Joe. ir Julia Malonis Sav.
3206 S. Halsted St.
Lietuviški - Amerikoniški Valgiai
Mandagus Patarnavimas

**Leonas Getautas**
Muzikos Krautuvė
755 W. 32rd Street
Specialistas Įvairiausių Dailydystės Darbų

# Nebus Niekur Taip Patogu Kaip Po Savo Stogu

JEI TAMSTOS MANOTE STATYTI SAU NAMĄ PASIRINKTOJ APYLINKĖJ, TAI LEISKITE MAN SUTEIKTI JUMS KELETĄ PATARIMŲ IR PASIULĖMŲ.

DABAR YRA LAIKAS PRADĖTI DARBĄ IR ĮSIGYTI TOKĮ NAMĄ, APIE KURĮ JUS NUOLAT SVAJOJAT. ATVAŽIUOKIT PAS MANĖ Į OFISĄ IR AŠ JUMS PARODYSIU UŽBAIGTUS NAMUS, KURIE JUMS PATIKS IR BUS LABAI PRIEINAMI.

**John Pakel**
GENERAL BUILDING CONTRACTOR
6816 S. Western Ave. Tel. Grovehill 0306

# TEISIŲ SKYRIUS

VEDA LIETUVIŲ ADVOKATŲ DRAUGIJA

Rašo Advokatas Albert B. Lidy

## Naudingi Patarimai Apie "Income Tax"

Šiandien pirmą kartą pasirodo šio laikraščio skiltyse Lietuvių Advokatų Draugijos vedamas "Teisių Skyrius", kuriame lietuviai advokatai kas savaitę gyildens legališkus klausimus, kuriais skaitytojai labiausiai įdomaujasi.

Šiuo laiku 35 milionai šios šalies gyventojų galvas suka apie pajamų mokesčių (Income Tax) mokėjimą. Kadangi šių metų pajamų mokesčiai paliečia daug didesnį šio krašto gyventojų skaičių, ir kadangi mokesčiai yra daug didesni, tai pajamų mokesčių klausimas tikrai įdomus. Tat keliais bruožais pasistengsiu juos panagrinėti.

**Raportas Turi Būti Pildomas**

Kiekvienas pavienis asmuo, kuris per 1942 metus turėjo $500.000 pajamų, ir kekvienas vedęs asmuo, jei jo ir žmonos bendros pajamos per 1942 metus siekia $1,200.00, turi išpildyti savo pajamų raportą. Raportas turi būti įteiktas mokesčių rinkėjui iki 15 dienos kovo mėnesio ir bent vienas ketvirtadalis mokesčių užmokėta.

Patartina savo raporto pildymo neatidėlioti, nes dabartiniai įstatymai aiškiai nurodo, kad raportas turi būti išpildytas ir mokesčiai užmokėti. Įvairūs pasiūlymai ir planai patiekti Kongresui, kad 1942 metų pajamų mokesčiai būtų atidėti arba visiškai panaikinti, dar iki šiol nėra įstatymai.

Yra labai maža vilties, kad Kongresas suspėtų tokių lengvatų parūpinti prieš kavo mėn. 15 d. Todėl patartina imtis darbo tuojau ir pildyti savo raportą.

**Naudokitės Patyrusia Pagelba**

Vėliausi įstatymų pakeitimai padarė pajamų mokesčių mokėjimą daug painesniu. Kad tikrai suprasti kiekvieno įstatymo reikšmę ir atatinkamai pritaikinti juos savo naudai, dažnai reikia patyrusio asmens pagelbos.

Jūsų advokatas arba auditorius yra asmens, kurie toje srityje turi daug patyrimo. Kadangi atsiskaitymas su valdžia šiais laikais įgyja daugiau svarbos kasdien, nes valdžios atstovai lengvai gali patikrinti jūsų pajamų teisingumą, tai ir svarbu gerą atskaitą parūpinti iš karto. Kiekvienas asmuo sveikatos reikalais eina pas gydytoją, o ne pas laidotuvių direktorių! Vienok pajamų mokesčių reikaluose jūs taip elgiatės, kada nesinaudojate patyrusio asmens pagelba.

Supraskite, kad klaidingai išpildyti raportai dažnai atneša bereikalingų išlaidų ir rupesčių jums, o valdžiai daugiau darbo. Taigi išvengkite tų bereikalingų rūpesčių ir išlaidų, ir mokėkite tik tikrai jums prideranačius mokesčius, pavesdami savo pajamų mokesčių raporto pildymą, savo advokatui, auditoriui, arba pačiam mokesčių rnkėjui.

**Kokias Pajamas Reikia Raportuoti**

Jūsų advokatas arba auditorius akiesmirksnyje gali visus skirtingus pajamų šaltinius jums išvardinti. Juose priskaitomi: alga, įvairūs uždarbiai, komisai, nuošimčiai gauti iš bankų ir už morgičius arba bonus, dividendai, rendos, pelnas nuo pardavimo ir manymo transakcijų, biznio pajamos ir visa eilė kitokių įeigų.

Pajamos gali būti ne vien piniginės, bet formoje šėrų, bonų, maisto, rūbų ar net ir kitokiose formose. Įsitėmėtina, kad yra net ir tokių pajamų, kaip tai: atlyginimas už asmenines skriaudas, už sužeidimus, senatvės pensijos ir bendarbės pensijos, už kurias nereikalinga mokėti mokesčiai.

Labai išmintingai padarytumet eidami savo pajamų mokesčio raporto pildyti, jei visas savo pajamas susirašytūmet skyrium, nurodydami iš ko ir už ką tos pajamos gautos.

Kadangi pajamų mokesčių didumas priklauso nuo pajamų didumo, tai ateinančioje savaitėje pasistengsim jums nurodyti, ką galima iš pajamų atimti, kad pajamos tikrai legališku būdu būtų galima padaryti ko mažiausiomis.

## P-lė H. Yčaitė Aiškina Apie Lietuvą Floridoje

**Atpasakoja, Kaip Jai Pasisekė Pabėgti iš Okupuotos Lietuvos**

P-lė Hypatija Yčaitė dabar važinėja su paskaitom apie Lietuvą. Ją noriai kviečia įvairios amerikoniškos organizacijos. Vasario 19 dieną ji kalbėjo Tampa, Floridoj, ir vietinis laikraštis — "Morning Tribune" atpasakojo jos kalbą, uždėdamas didelį antgalvį.

P-lė H. Yčaitė, priminus kad tik Suvienytų Valstijų įtaka gali grąžinti mažoms tautoms laisvę, ėmė pasakoti amerikiečiams kokius vargus pergyveno Lietuva pradžioj po sovietų, o dabar po nazių okupacija. "Kuo met atėjo bolševikai", tęsė ji, "Tai pradžioj jie pasižadėjo nebrukti savo komunizmo, bet neilgai trukus jie numetė savo kaukes, konfiskavo nuosavybes ir ėmė tremti žymesnius asmenius.

"Aš pabėgau su savo motina ir dviem sesutėm slaptu būdu. Vokiečių pasienio policija mus areštavo ir sakė pasiųsę koncentracijos stovyklon. Aš užstačiau už 40 markių savo auksinį laikrodėlį."

"Mus nugabeno į stovyklą, kur buvo sugrūsti politiniai pabėgėliai. Po dviejų savaičių atvyko mano tėvas ir broliukas, kurie pirmiau buvo pabėgę. Iš čia mums pasisekė ištrukti ir pasiekti Portugaliją, o paskiau Pietų Ameriką, kur mano tėvas mirė širdies liga."

P-lė H. Yčaitė yra studentė Michigan universitete, o jos motina dirba karo dirbtuvėje.

**Vokiečiai Nervuojasi Norvegijoje**

Stockholm. — Nazių kariuomenės būriai nuolat daro bandymus atremti invaziją iš jūrų pusės. Ypatingai daug pajėgų sukoncentruota šiaurinėj daly, prie Stavenger.

— Naujoje Gvinejoje merginos gyvena triobukėse, pastatytose medžiuose. Tuo būdu jos saugomos nuo pavogimo. Jei atsilanko laukiami vaikinai, tai nuleidžiama supintos kopečios.

## Chicagos Lietuvių Politikos Pastogėj

**ADV. KAL PADĖKOS ŽODIS**

Esu didžiai dėkingas visiems savo rėmėjams, draugams ir balsuotojams, kurie parėmė mano kandidatūrą 13-tame warde. Turėjau kovot prieš didžiausią politišką mašiną, kuri turi apie 800 politiškų darbininkų. Tik tiek yra gaila, kad 13to wardo piliečiai iš neužsiganėdinimo mašina, neskaitlingai balsavo. Registruotų balsuotojų 13-tame warde yra 44,218, o balsavo tik 18,000.

Politiški darbininkai bandė sumaišyti lietuvius, kurie buvo priešingi dabartiniui aldermanui ir daugeliui buvo sakyta balsuoti už abu lietuviu kandidatu. Iš to labai daug buvo pagadinta aldemonų baliotų. Taip pat politiški darbininkai agitavo už mano lietuvį oponentą, norėdami kad lietuviškuose precinctuose jies gautų daugiau balsų už mane. Bet vienok ir tas nepagelbėjo.

Mašina manęs neišmušė ir jūsų sąžiniška parama davė man daugiau inspiracijos kur galėsiu drąsiau kovoti prieš organizuotas politiškas mašinas.

Buvau apkaltinęs lietuvį oponentą, kad jis buvo prisidėjęs pakenkimui mano kandidatūros ir tas viešai pasirodė, kuomet politiški darbininkai nuėję pas lietuvį balsuotoją prašė, kad jie balsuotų už demokratų tikietą ir už Alešauską, kadangi tie darbininkai gerai žinojo, jog balsuotojas gali balsuoti už mane.

Tuomet buvo balsuotojui pasakyta, jog aš turiu pasekmingą profesiją ir daug pinigų ir nereikia man politiško darbo, žinoma, nekurie lietuviai balsavo už jį.

Šiems balsavimams praėjus, dabar privalom pažvelgti toliau į ateitį. Pradėtas darbas už išrūpinimą lietuviams geresnės reprezentacijos politinėse įstaigose plačiau išsisiūbavo; tęskime tą darbą turėdami omenyje šios šalies ir mūsų tautiečių gerovę.

— Adv. Charles P. Kal.

**Prašalino už Apgaudinėjimą**

Viena moteriškė tapo prašalinta iš Raudonojo Kryžiaus Sekcijos New Yorke už tai, kad mezgė "sveterį" ne kareiviams Islandijoj, bet savo vyrui. Žinoma, jinai naudojo valdžios suteiktas vilnas.

**Atsilygina Tuom Pat**

Didžiuose Amerikos miestuose suvalgoma apie 10,000 svarų į savaitę sharkų (ryklių) mėsos ir už ją gana brangiai mokama. Kaip žinome, sharkai praryja vandenyje visą žmogų. Gal būt pastarieji dabar nori atsilyginti toms žuvims.

# Lietuvoj

## Kooperatyvai Vokiečių Komisaro Globoj

Kaip jau rašėme, visi Lietuvos kooperatyvai privalomai turėjo įstoti į "Lietuvos generalinės srities Kooperatyvų Sąjungą", kuri savo ruožtu sudaro "Ostlando" kooperatyvų sąjungos dalinį. Kooperatyvų Sąjungos Lietuvoje vedėju paskirtas vokietis Teichert.

**Kailiai Vokiečių Kariuomenei**

Vokiečių laikraščiai skelbia, kad visoje Lietuvoje organizuojamas avies kailių rinkimas vokiečių kariuomenei. Ukininkam už pristatytus kailius būsianti mokama premija. Jie gausią papildomai druskos.

**Kaunas Paskendęs Tamsoje.**

Kaune per vieną naktį surašyti protokolai 53 asmenims, kurie nepakankamai aptemdinę savo butus. Jie būsią nubausti. Jiems, be to, gręsia uždraudimas visam karo metui naudotis elektros šviesa.

**Teis Pagal Nazių Įstatymus**

Vokietijos reicho komisaro įsakymu, "Ostlande" (taipgi ir Lietuvos "generalinėje srityje) veikiančioji baudžiamoji teisė esanti pritaikinta Vokietijos baudžiamosios teisės nuostatams. Vokietijos teisė už įvairius nusikaltimus numato žymiai griežtesnes bausmes.

**Už Slėpimą Medvilnės**

Vokiečių "ypatingasis teismas" Kaune, kaip rašo "Kauener Zeitung" nuteisė 6 metais sunkiųjų darbų kalėjimo Kazimierą Piktuižį ir Jokūbą Kregždę, 5 metais sunkiųjų darbų kalėjimo — Vytautą Svetiką ir 1 metais paprasto kalėjimo Narbutą, kurio vardo nepažymėta. Jie buvo apkaltinti nuslėpę 1,000 kg. medvilnės, kuri buvusi sudėta Kauno fabrike "Audimas".

**Dar Vienas Mirties Nuosprendis**

Iš Vilkijos, Kauno apskr., kilęs Pranas Jurgaitis, 26 metų amžiaus, vokiečių "ypatingo teismo" nubaustas mirties bausme.

**Gardine Sušaudyta 25 Asmenys**

Londonas. — Gautomis čia žiniomis vokiečių okupacinė valdžia Gardine sušaudė 25 asmenis, neva už ginkluotą pasipriešinimą. Nužudytų tarpe yra Gardino vice-burmistras, keletas miesto valdininkų ir mokytojų.

## Tiek Turi Pristatyti Pieno Nuo Vienos Karvės

Vokietijos generalinio komisaro įsakymu Lietuvoje nustatytas pieno kiekis, kurį turi pristatyti karvių laikytojai, turį tik vieną karvę. Jeigu karvė laikoma mieste, tai jos savininkas turi pristatyti per metus 900 litrų pieno; jeigu karvė laikoma kaime, tai metinė norma siekia 400 litrų. Karvės savininkas kaime vietoje pieno gali pristatyti 16 kg. sviesto ar lašinių.

**Lietuviai Verčiami Rinkti Kaulus**

Lietuvoje išleistas vokiečių generalinio komisaro įsakymas, pagal kurį visi gyvulių kaulai turi būt pristatyti specialiniems punktams. Kaulai esą naudojami pramonės reikalams.

**Koncentracijos Stovykla Ašies Piliečiams**

Brazilija nusprendė paimti į griežtesnę kontrolę ašies piliečius, kurie užsiims bile kokia agitacija. Jie bus pasiųsti į koncentracijos stovyklą, įsteigtą prie didžiosios Amazono ūpės.

# TRUPINIAI

**Tenka Išaiškinti Visokių Skundų**

Aukštas karininkas vienoje stovykloje pietuose gavo tokį laišką nuo merginos: "Aš noriu, kad jūs nubaustumet tą kareivį, kurį buvote išleidę pereitam šeštadienyje. Pašokęs su manim, jis palydėjo namo ir prašė, kad duočiau jam bučkį. Aš sutikau, bet jis vietoj bučiuoti, įkando man į ausį."

Toji mergaitė, matyt, nežino, jog šeštadienio vakarais išleidžiama šimtai kareivių, o ne vienas.

**Londono Siuvėjų Vargai**

Dalyviai šio susirinkimo atrodė be upo. Vienas po kito nusiskundė, jog suvaržymai baigia užsmaugti jų biznį. Pirmininkaujantis aiškino: "Mūsų profesija yra seniausia, nes Jieva siūdama Adomui žiurstą iš figos lapų buvo pirmutinė siuvėja. Tur būt niekad situacija nebuvo taip apverktina kaip dabar."

Karo metu anglai gali nusipirkti tik paprasčiausius drabužius ir tai aprūbežiuotoj kiekybėj. Del to siuvėjai ir nusiskundžia.

**Daugiau Gailėjos Ūsų Negu Žmonos**

Seniau Lietuvoj buvo populiari komedija "Gaila Ūsų", kurioj vaizduojama kaip vienas vyrukas, norėdamas įtikti savo merginai turėjo atsikratyti aristokratiškų ūsų. Taip buvo seniau, bet ne dabar.

Prieš penketą metų Charles R. Barnett, iš Frankfort, Ky. vedė Oną Reid. Tuojau po vestuvės žmona pareiškė, jog ji nebučiuos savo vyro tol, kol jis nenuskus ūsų. Vyras atsisakė tą padaryti ir ginčiai tęsės iki vyras nenuėjo į teismą prašyti divorso.

Teisėjas N. P. Simms, būdamas pats senu kavalieriu, nusprendė, jog žmona neišpildė savo pažadų duotų prie altoriaus ir juodu perskyrė.

— Sidabras yra minkštesnis už varį.


Phone Virginia 9493 Moterims Trečiadienį

SOUTH PAULINA

RUSSIAN TURKISH BATHS

ATLANKYKIT SVEIKATOS PIRTĮ

Naujai įrengtas rusiškas kambarys su akmenų krosnim. Kambarėliai dėl pagulėjimo. Kainos labai prieinamos

ELEKTRIKINIS GYDYMAS

Mineralinės, sulferinės vanio duoda didžiausią kraujo cirkuliaciją, kuomi galima išsigelbėti nuo visokių ligų.

1657 West 45th St. Kampas S. Paulina St.

A. F. CZESNA, Savininkas

VIETA, KUR CHICAGOS LIETUVIAI PERKA SAU ANGLIS

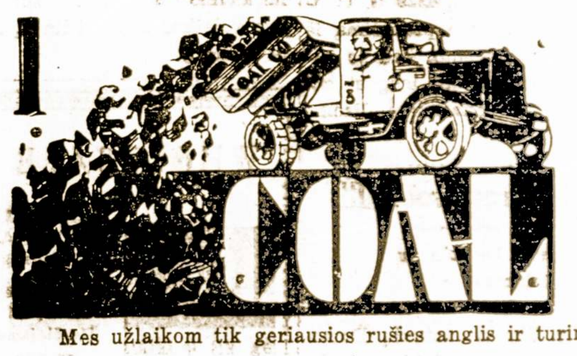


Mes užlaikom tik geriausios rušies anglis ir turim didelį pasirinkimą. Kainos labai prieinamos; užganėdinimas užtikrintas.

Vilija Coal Co.

3700 So. Spaulding Ave. :: Chicago, Ill.

LIETUVIŲ ĮSTAIGA.

Tel. Lafayette 2584.

AUDITORIUM RESTAURANT

3131 S. Halsted St.

LIETUVIŠKI ir AMERIKONIŠKI VALGIAI SU GERIAUSIU SKONIU.

MANDAGUS PATARNAVIMAS.

P. Balčiunas ir M. Kovarski, Sav.

NAMŲ STATYMO KONTRAKTORIUS

STATOM VISOKIOS RUSIES NAMUS—

DIDELIUS IR MAŽUS.

Turime 18 Metų Patyrimą Namų Statymo Bizny.

Kreipkitės Prie Musų Del Apskaitliavimų ir Kitokių Informacijų.

B.R. PIETKIEWICZ & CO.

CONTRACTORS

REAL ESTATE

2555 W. 47th St.

PASKOLOS ANT PIRMŲ MORGIČIŲ

STATYBAI — REMONTAVIMUI ARBA REFINANSAVIMUI

...it will provide a debt-free home with our home-financing plan!

ant Lengvų Mėnesinių Išmokėjimų!

NAUDOKITE PROGĄ DABARTINĖMS ŽEMOMS NUOŠIMČIO RĄTOMS.

TAPKITE FINANSINIAI NEPRIKLAUSOMI!

TAUPYKITE musų įstaigoje. Jusų indėliai rupestingai globojami ir ligi $5,000.00 apdrausti per Federal Savings and Loan Insurance Corporation. Mokame 3 %. Jusų pinigai išmokami ant pareikalavimo.

SENIAUSIA IR ŽYMIAUSIA LIETUVIŲ FINANSINĖ ĮSTAIGA

— 46 Metai Sekmingo Patarnavimo! —

KEISTUTO SAVINGS and LOAN ASSOCIATION

TEL. CALUMET 4118 Jos. M. Mozeris, Sec'y 3236 SO. HALSTED ST.

Leo Norkus, Jr.

AMBROSIA & NECTAR

Beer Distributor

GERKIT TIK GERĄ ALŲ, padarytą Chicagoj. Visi geria ir mėgsta AMBROSIA ALŲ, bet, prie to, išdirbėjai nusprendė padirbti dar geresnį alų, kurį užvardino—NECTAR. Šis Alus yra pagamintas iš importuotų pirmos rųšies produktų.

Urmo (Wholesale) kainomis pristato į alines ir kitas įstaigas. Visuomet kreipkitės pas NORKŲ kur gausite greitą ir teisingą patarnavimą.

2259 W. Cermak Rd. Tel. Monroe 0808

# Chicagoje

## Šiandie Įvyksta Smagus Vakarėlis Sandaros Svetainėje

**Visi Kviečiami Atsilankyti ir Sutikti Svečius Kariškius**

Šiandie, šeštadienio vakare, Sandaros svetainėje ruošiamas smagus vakarėlis, į kurį kviečiame atsilankyti ir smagiai laiką praleisti. Bus šokių, užkandžių ir muzikalė programa, kurią išpildys keletas žinomų solistų. Pradžia 8 val. vakare.

Atvykite patys ir atsiveskite draugus. Savo tarpe turėsime vieną kitą svečią kariškį, kurie nori atnaujinti pažintis su sandariečiais. Susitikti su jais ir jums bus įdomu. — **Kvieslys.**

**J. A. Shulmistras, 27 Metų, Majoru**

Vienas jauniausių majorų Suvienytų Valstijų aviacijoj yra Juozas Shulmistras, 2614 West 42nd St. Į porą metų jis iškilo iki to lapsnio ir tapo paskirtas eskadrilės komandierium.

## P-nai V. ir J. Abazoriai Susilaukė Sunaus

Lietuvos nepriklausomybės dienoje, Vasario 16 p-nams J. ir V. Abazoriams, 2456 W. 68th St. gimė sunelis, kuris jau turi vardus Gerald John. Tėvai labai džiaugiasi šiuo pirmuoju naujagimiu. Jiems ir pati Lietuvos šventė įgys dar šeimyniškos reikšmės, kaipo sūnaus "birth-day".

**Sužeidė Pacifike**

Juozas Urnikis, 4329 S. California Ave. gavo pranešimą iš karo departamento, kad jo sūnus Edvardas tapo lengvai sužeistas piet-vakariniam Pacifike.

## Mt. Greenwood, Ill

**Lietuvių Demokratų Susirinkimas**

19-to Wardo Lietuvių Demokratų Kliubo susirinkimas įvyks šiam sekmadienyje, vasario 28 dieną, 2 val. po pietų, K. Jurėno svetainėje, 3240 W. 111th St. Bus įvesdinta nauja valdyba ir apkalbėta daug svarbų politinių reikalų. Kviečia — B. W.

— Pirmutinį skridimą orlaiviu iš Honolulu į Califirniją atliko moteriškė Emelija Earhart.

## P-nas J. Mackevičius Buvo Prisidėjęs su 100 Dolerių

Vasario 16 d. bankieto tikietai buvo po $3.50. Tačiau tas tik padengė vietą ir valgį. Visos kitos bankieto išlaidos buvo sulopytos aukomis. Vėliavų iškabinimas kainavo $75, muzika ir kiti visi dalykai negauta veltui. Prieš pat bankietą p. J. Mackevičius, Standard Federal Savings and Loan Ass'n prezidentas įteikė čekį už $100. Kiti žymesni tautiečiai irgi prisidėoj. Kaip matote, gražūs dalykai kainuoja pinigo.

## Chicagą Aplankė Leiten. J. Grajauskas-Gray

Vienai savaitei atostogų, pataisymui savo sveikatos, atvyko į Chicagą gyvenęs čia pirmiau, armijos aviacijos leitenantas Juozas Grajauskas-Gray, kuris dalyvavo įvairiuose mūšio laukuose. Šiam šeštadienyje jis pažadėjo atvykti į draugišką vakarėlį, Sandaros svetainėje.

**Organizuojas Mėsos Pardavėjai**

Brighton Parko lietuviai "bučeriai" sutvėrė savo organizaciją. Tikslas — laikyti mėsos krautuves uždarytomis sekmadieniais ir šiaip sutrumpinti valandas paprastomis dienomis. Šios draugijos tvėrėjais yra: J. Dulkinas, J. Federavičius, V. Šliapikas ir Geo. Mitchell.

**Surado Ten savuosius**

Vieno Illinois valstijos miestelio policijos viršininkas su keliais palydovais įsilaužė į "gembleriavimo" namus ir surado prie ruletkos stalo sėdinčią savo dukterį.

## ATVIRKŠČIAI ŽIURINT...

**Iš Didelio Debesio Mažas Lietus.**

Pereitam ketvirtadienyje, Dariaus-Girėno svetainėj buvo suruoštos ristynės, dalyvaujant kelioms sporto žvaigždėms. Garsinta buvo visoj Chicagoj plakatais, spaudoj ir per radio. Bet kiek atvyko publikos? Nei daugiau, nei mažiau kaip 48 ypatos. Rengėjai turėjo nemažai nuostolių.

**Tik Tas Suduos Naziams Smūgį**

Aną dieną Chicagos "Vilnyje" skaitau tokią mintį: "Britanijos gyventojai dabar daugiau negu bet kada praeityje yra įsitikinę, kad vien antro fronto atidarymas Europos kontinente gali suduoti galutiną smugį nacizmui."

Skaitant tą, atrodo, jog musiškiai bolševikai jau nebetiki, kad raudonoji armija pati viena apsidirbs su vokiečiai ir sau pasiims visą kreditą.

**Buvo Jis ir Ten**

Kandidatas į aldermanus Marquette Parke, Alex ALešauskas tūr būt pats nustebo pamatęs "Daily News" straipsnį, kuriame buvo pažymėta, kad jis lankė Švento Kazimiero Akademiją ir ją užbaigė. Toji akademija, kaip žinome, yra tiktai mergaitėm.

## Operetė "Lietuvaitė" Atvyksta į Bridgeportą

**Vaidinimas Šiam Sekmadieny, Šv. Jurgio Par. Svetainėje**

Graži ir gyva operetė "Lietuvaitė", kuriai turinį parašė J. Steponaitis, o muziką — J. Žilevičius, šiam sekmadienyje, vasario 28 dieną bus pastatyta Šv. Jurgio parapijos svetainėje. Vaidinimui vadovauja komp. A. Pocius. Pradžia 6 val. po pietų. Įžanga 75 centai. Visi kviečiami atsilankyti.

## Jų Vestuvės Įvyksta Kovo 6 Dieną

### Jie Abu Yra Pasižymėję Lietuviškam Veikime

LEIT. ZENON PRANE

P-LĖ LUCILE JACOBS

Šeštadienyje, Kovo 6 dieną įvyksta vestuvės dviejų žinomų mūsų jaunesnės kartos atstovų — p-lės Lucille Jacobs (Jakubauskaitės) su leitenantu Zenon Prane. Ceremonijos bus atliktos Šv. Juozapo bažnyčioje, 2751 W. 38th Place, o puota ir priėmimas Syrenos svetainėje, Brighton Parke.

Leit. Z. Prane (Praninskas) dabar tarnauja Suv. Valstijų laivyne. Jis baigė Lindblum aukštesnę mokyklą, o paskiau Armour Institutą, gaudamas chemijos inžinieriaus laipsnį. Liuosesniu laiku jis dalyvavo Birutės chore ir buvo jo pirmininku. Jis priklausė taip pat ir Lietuvių Universiteto Kliubui.

P-lė Lucille Jacobs yra taipgi populiari mūsų jaunimo tarpe. Ji baigė Kelly High School, o paskiau W. M. C. A. kolegiją ir Illinois Universitetą, studijuo dama pharmaceutiką. Pastaruoju laiku dirba D. O. James Manufacturing Co. kaipo sekretorė. Ji daug veikia Lietuvių Universiteto Kliube kaipo jo sekretorė. Taigi mums pasilieka tik palinkėti busimiems jaunavedžiams laimingo šeimyninio gyvenimo.

— T. D.

## GARSINKITĖS "SANDAROJE"

## Chicagos Savings And Loan Ass'n Direktoriai

Metiniam šios bendrovės susirinkime išrinkti sekanti direktoriai: John Gregg, Mykolas Narvydas, Bernard Nenartonis, John Pakel, Alphonse Panavas, Frances Sadauskaitė, Bernice Stephon, Antanas Valonis ir Juozas Venckus.

Prieš ketvertą metų Chicago Savings and Loan Ass'n turėjo $39,000 turto; pabaigoj pereitų metų turtas jau siekė 224,000. Bendrovės ofisas yra 6816 So. Western Ave.


**Pigiai Parsiduoda Geras Namas**

5-kių kambarių Murinis Bungalow, karštu vandeniu apšildomas, uždaryti "porčiai" miegojimui, 1 kambarys etike ir 2-jų karų garadžius, netoli mokyklų ir transportacijos, prie 87-tos ir Loomis Blvd. Tikras bargenas! Del platesnių informacijų kreipkitės Tel. Radcliff 0526. ?

**Kam Reikalingi PINIGAI, –**

DUODAM ANT MORGIČIŲ UŽ

**4½%**

BE JOKIO VARGO

Mokam 3% už padėtus pinigus.

TURTAS VIRŠ $6,000,000.00

Atsargos Fondas virš $700,000

Chartered and supervised by U. S. Government. Member of Federal Savings and Loan Insurance Corp., Washington, D. C.

**STANDARD FEDERAL SAVINGS AND LOAN ASSOCIATION OF CHICAGO**

JUSTIN MACKIEWICH
Pres. and Manager

**4192 Archer Ave.**
Tel. VIRginia 1141

**DR. KARL NURKAT**
(NURKAITIS)

LIETUVIS DAKTARAS
Aptometristas
Pritaiko atsakomingai akinius už prieinamą kainą ir ant lengvų Išmokėjimų

**3241 S. Halsted St.**
PHONE CALUMET 4591
RAKANDŲ KRAUTUVĖ

**Dr. Margeris**
**3325 S. Halsted St.**
Valandos: nuo 10 r. iki 2 po pietų ir nuo 6 iki 8 vakaro.
Šventadieniais tik susitarus
Phone YARds 7299

**DR. EMILY V. KRUKAS**
GYDYTOJA IR CHIRURGAS
4146 Archer Avenue
Ofiso Tel. LAFayette 3210
Rez. Tel. LAFayette 0094
Jeigu Neatsiliepia — Šauk KEDzie 2868
VALANDOS:
Pirm., Antr. Ketvirt. 6—9 vakare
Penkt. ir Šešt. 8:30—9:30 vakare
Nedėliomis pagal Susitarimą

Tel. LAFayette 7020
**DR. S. NAIKELIS**
GYDYTOJAS ir CHIRURGAS
Rezidencija ir Ofisas
3417 S. Halsted Street
VALANDOS:
Nuo 2 iki 4 ir 7 iki 9 vak.
Nedėliomis pagal Sutartį

Phone Calumet 7358
**DR. M. ZILVITIS**
DENTISTAS
3243 South Halsted Street

**LIETUVIAI DAKTARAI**
**AMERIKOS LIETUVIŲ DAKTARŲ DRAUGIJOS NARIAI**

Tel. YARds 3146
VALANDOS: Nuo 11 iki 12, 2 iki 4 ir 7 iki 9
Pirmadieniai: 2 iki 4 ir 7 iki 9
Šventadieniai: 11 iki 12
**Dr. V. A. Šimkus**
GYDYTOJAS ir CHIRURGAS
ir Akinius Pritaiko
744 W. 35th Street

**Dr. J. J. Simkus**
DENTIST
1821 So. Halsted Street
Canal 0257
Tues., Thurs., Fri.
6322 So. Western Ave.
Mon., Wed., Sat.
Hemlock 611[illegible]
CHICAGO, ILL.

Tel. Pullman 1193 ir 8277
**I. E. MAKARAS M. D.**
GYDYTOJAS ir CHIRURGAS
10758 So. Michigan Ave.
ROSELAND-CHICAGO, ILL.

Victory 1522
**DR. J. KULIS**
Valandos:
9 iki 12 a.m.—6 iki 9 p.m.
LIETUVIS GYDYTOJAS IR CHIRURGAS
3259 So. Halsted St. Chicago

Ofiso Tel. Victory 3587
**DR. J. P. POSKA**
GYDYTOJAS IR CHIRURGAS
3133 S. Halsted St. Chicago
Ofiso valandos:
Nuo 9 iki 12 dieną ir — 7 iki 9 vak.
Išskyrus Antr-nio ir Ketvirt. vak.
Rez. 6504 So. Artesian Avenue
Telefonas Hemlock 2374
Res. valandos: 3 iki 6 vakare
Antradieniais ir Šešt. 3 iki 9 vak.

Tel. Canal 0257
**Dr. P. Z. Zalatoris**
GYDYTOJAS IR CHIRURGAS
Ofiso valandos:
10:30 iki 12 val. rytais
1 iki 3 val. po pietų
6 iki 9 val. vakarais.
Sekmadieniais: 9 iki 12 val. rytais
Ofisas:
1821 So. Halsted Street
Telefonas Canal 0257
Rezidencija:
6606 So. Artesian Avenue
Telefonas Prospect 8828

Phone REPublic 2266
**Dr. K. Drangelis**
DENTISTAS
2420 W. Marquette Rd
Arti Western Ave.

Phone Canal 6122
**DR. S. BIEŽIS**
GYDYTOJAS ir CHIRURGAS
2201 W. 22nd Street
CHICAGO, ILL
Ofiso valandos: nuo 1—[illegible]
Seredomis ir Nedėl. pagal sutartį
Rez. 6631 So. Californija Ave.
Telefonas Republic 7869

YARds 4787
**DR. STRIKOL'IS**
GYDYTOJAS ir CHIRURGAS
Ofisas: 4645 So. Ashland Avenue
Ofiso valandos:
Nuo 2 iki 4 ir nuo 6 iki 8 val. vak.
Nedėliomis pagal sutartį.
Namų Tel: Prospect 1930

Phone VICtory 2514
**Dr. A. J. Zimontas**
Seniausias Lietuvis
DENTISTAS
3252 So. Halsted St.

YARds 2246
**DR. C. Z. VEZEL'IS**
DENTISTAS
4645 So. Ashland Ave.
arti 47th Street
Valandos nuo 9 iki 8 vakare
Seredoj pagal sutartį.

Phone YARds 5921
Rez. Tel. KENwood 5107
**DR. BERTASH**
756 W. 35th Street
Cor. of 35th and Halsted Sts.
Ofiso valandos nuo 1-3; 6:30-8 v.
Nedėldieniais pagal sutartį.

Phone HEMlock 2061
**DR. JOSEPH KELLA**
DENTISTAS
6558 S. Western Ave.
VALANDOS:
Nuo 9 ryto iki 8 vakaro
Nedėliomis pagal Sutartį

**WHOLESALE**

W. KANTER, Sav.

LIQUOR ĮSTAIGA
Geriausios Rųšies Degtinė ir Vynai
Išvežiojame po visą Chicagą
REMKITE SENĄ LIETUVIŲ DRAUGĄ

MUTUAL LIQUOR CO.
4707 So. Halsted St.
Tel. BOULEVARD 0014

**LAIDOTUVIŲ DIREKTORIAI**
— NARIAI —
CHICAGOS IR CICEROS LIETUVIŲ LAIDOTUVIŲ DIREKTORIŲ ASSOCIACIJOS

Ambulancų Patarnavimas Dieną ir Naktį
Turime Koplyčias Visose Miesto Dalyse

**A. M. PHILLIPS**
3307 So. Lituanica Ave. Phone Yards 4908

**J. J. ZOLP**
1646 West 46th Street Phone Yards 0781-0782

**LACHAWICZ IR SUNUS**
2314 West 23rd Place Phone CANAL 2515
SKYRIUS: 42-44 E. 108th St. Phone Pullman 1270

**P. J. RIDIKAS**
3354 So. Halsted Street SKYRIUS 710 W. 18th St.
VISI TELEFONAI: YARds 1419

**J. LULEVIČIUS**
4348 So. California Ave. Phone Lafayette 3572

**S. P. MAŽEIKA ir J. EVANAUSKAS**
3319 So. Lituanica Ave. Phone Yards 1138

**LEONARD F. BUKAUSKAS**
10821 S. Michigan Ave. Phone Pullman 9661

LAIDOTUVIŲ DIREKTORIUS
**John F. Eudeikis**
SENIAUSIA IR DIDŽIAUSIA LAIDOTUVIŲ ĮSTAIGA
AMBULANCE
DIENĄ IR NAKTĮ
Visi Tel. Yards 1741-1742
4605-07 So. Hermitage Ave.
4447 South Fairfield Ave.
Tel. LAFayette 0727
DYKAI Koplyčios visose Chicagos dalyse

**DR. G. SERNER**
LIETUVIS AKIŲ GYDYTOJAS

Tel. YARds 1829
Pritaiko Akinius.
Kreivas Akis Ištaiso
Ofisas ir Akinių Dirbtuvė
3401 SO. HALSTED ST.
kampas 34th St.
Valandos nuo 10 iki 4, nuo 6 iki 8
Nedėlioj pagal sutartį.

**ADVOKATAI**

Phone Boulevard 3697
**LEON S. MIKELONS**
LIETUVIS ADVOKATAS
3317 So. Halsted St.
Chicago, Illnois

**ANTHONY A. OLIS**
ADVOKATAS
134 N. La Salle St., Suite 1308
Ketvirtadienio Vakarais
Margučio Ofise
6755 S. Western Ave.
Tel. Grovehill 2242

**JOHN B. BORDEN**
LIETUVIS ADVOKATAS
2201 W. Cermak Road (W. 22 St.)
Ofiso valandos: Kasdien nuo 9 iki 6
Vakarais: Panedėlio, Seredos ir Pėtnyčios 6 iki 9
Telefonas Canal 1195
Namai: 6459 S. Rockwell St.
Telefonas Republic 9600


Radio Programas nuo 8:00 iki 8:30 val. ketvirtadienio vakare iš stoties WGES (1390), su Povilu Šaltimieru.