SANDARA

THE LEAGUE

LITHUANIAN NEWSPAPER

SANDARA
Published by the Lithuanian National League of America
Consisting of 100 Branches Located in all Principal Cities of the United States
MAIN OFFICE
840 W. 33rd St., Chicago, Ill.
Yards 4789

METAI XXIX — PENKTADIENIS, RUGPIŪČIO-AUGUST 27 D., 1943 M. — No. 35

Gruožai

Raso V. G.

KEISTI PRANEŠIMAI

KOMUNISTAI APIE LIETUVĄ.

KETURI METAI KARO

Paprastam žmogui kartais sunku suprasti Maskvos karo pranešimus. Pasistūmėjus pirmyn vieną ar dvi mylias, tuojau skelbiama jog užimta 30 ar daugiau kaimų. Paėjus penkias mylias sakoma, jog atimta 50 kaimų ir keli miestai. Reiškia, kiekvienoje mylioje turėtų tilpti desėtkai kaimų ir miestų. Tur būt rūsai buvo išmokę statyti kaimus vieną ant kito, kaip čia pas mus "skyscreiperius".

— • —

Sakoma, jog iš valstijos departamento Washingtone pasitraukė Sumner Welles. Priežastis esanti ta, kad jis negalėjęs susitarti su Cordell Hull. Jeigu p. Welles nebegrįž į tą departamentą, tai mes, lietuviai, turėsime rimtą priežastį apgailėstauti. Jis buvo tas asmuo, kuris liepos 23 d. 1940 metais pasmerkė užgrobimą trijų mažų Baltijos respublikų — Lietuvos, Latvijos ir Estijos.

— • —

So. Bostono "Darbininkas" įvedė naują mūsų visuomeniškų grupių padalinimą. Anot jo: — "Mūsų išeivijoje yra katalikai-tautininkai, tautininkai-laisvamaniai, socialistai ir komunistai." Man rodos, čia padaryta maža klaida — komunistai niekad nebuvo ir nebus lietuviška grupė. Juos reikėtų priskirti prie "laisvųjų" sovietiškų respublikų.

—•—

Lenkų reikalavimai prijungti prie jų krašto Rytinę Prusiją, sutiko tam tikro pasipriešinimo amerikiečių spaudoje. "The Cleveland Press" išreiškė mintį, jog toks prijungimas mažai kuom pateisinamas. Istoriniai ir etnografiniai daviniai rodo, jog tie plotai niekad nepriklausė Lenkijai.

O nuo savęs mes galime pridėti, jog Prusijos kraštas yra senoji lietuvių žemė. Užtenka pažiūrėti į vietovardžius ir abejonių neliks.

—•—

Nelabai seniai "New York Times" laikraštyje tilpo vieno komunistų rašytojo Arthur Upham Pope laiškas, kuriame jis tikrina: "Lietuva niekad neekzistavo kaipo valstybė, iki 1921 metais Rusija nedavė laisvės, paremtos traktatu."

Matyt, tas žmogelis visai nepažista istorijos. Senesniais laikais, kol Lietuva nebuvo susidėjus su lenkais, ji buvo galingiausia valstybė Europoje. Pagaliau, Rusija ir 1920 metais nedavė Lietuvai laisvės; toji laisvė buvo iškovota. Komunistai, matyt, sugeba operuoti tik melagystėmis.

— • —

Beja, ateinančiam trečiadieny je, rugsėjo 1 d. sueis keturi metai nuo dabartinio karo pradžios. Mes visi atsimename pranešimus per radio ir paskelbimus spaudoje, jog nazių aviacija ir mechanizuotos divizijos užpuolė Lenkiją. Tas laikas atrodo labai tolimas, nes tarpe jo ir šių dienų tilpsta neapsakoma daugybė visokių įvykių.

— • —

Gal būt ne visiems yra žinoma, jog Vokietijos užsienių reikalų ministeris von Ribbentropas buvo pasiūlęs Lietuvai eiti ir atsiimti Vilnių. Lietuva, vienok, atsisakė kelti kardą prieš parblokštą kaimyną, nors tas ir buvo padaręs skriaudų. Naziai užpyko ir vėliau atidavė Lietuvą Stalinui, gaudami už tai keletą lenkiškų provincijų.

—•—

Bet kaip ilgai dar tęsis šis karas? Kaikurie spėlioja, jog jis užsibaigs prieš ateinančias Kalėdas. Aš netikiu, kad taip įvyktų. Jei Italija, priėjusi liepto galą dar nepasidavė, tai vokiečiai dar laikysis ir po Kalėdų. Nelont amerikiečių ir anglų aviacija taip juos sudemoralizuotų, kad ir aklas nazis pamatys, jog tolesnis pasipriešinimas yra beprasmis. Kad vokiečiams yra blogai, jau galime spręsti iš to, kad jų vidaus ministeriu tapo paskirtas pats žiauriausias budelis, geštapo viršininkas — Himmler.

Naziai Gabena Liet. Vaikus Vokietijon

Apimti Panikos Vokiečiai Bėga ir į Lietuvą

Švedų laikraštis "Aftontidningen" praneša, jog daugelis vokiečių civilių žmonių, bėgdami iš bombarduojamų miestų, atsidūrė Lietuvoje. Jie apgyvendinami miestuose ir miesteliuose. Vietinės šeimos yra priverstos užleisti atėjūnams savo patalpas. Rudens laiku vargiai ar kuri mokykla galės normaliai veikti, nes jų patalpos užimtos okupantų reikalams.

Naziai Gaudo Darbams Lietuvos Vaikus

Įsakė Užsiregistruoti Sulaukusiems 14 Metų

Londonas. — Gautais čia pranešimais, okupacinė valdžia išleido įsakymą visiems Lietuvoje esantiems vaikams, nuo 14 metų amžiaus, užsiregistruoti. Dabar tie vaikai šaukiami ir išsiunčiami į Vokietiją priverstiniems darbams. Suimtieji talpinami į barakus, kur jie turi miegoti ant šiaudų. Maistas yra kuoblogiausias, o priežiūra labai kieta.

Amer. Ukrainiečiai Taria Savo Žodį

Atremia Neprielankią Prieš Juos Propogandą

New Yorkę išeinas dvi-savaitinis ukrainiečių laikraštis "Gromazki Golos" įdėjo straipsnį, kuriame apgailėtaujama, kad Lenkų Telegramų Agentūros pranešimuose ir kituose iš Švedijos nuolat minima, būk vokiečiai terorizuoja lenkus ir žydus su pagelba ukrainiečių policijos.

Minėtas laikraštis pastebi, kad jeigu ir buvo panašūs atsitikimai Varšuvoje, ar kur kitur, tai tokie žygiai esą tik ukrainiečių padaužų ar parsidavėlių darbas, bet toli gražu ne visų ukrainiečių. Pastarieji yra priešingi bile kokiems teroro aktams prieš lenkus arba žydus, kurie taip pat neša nazių jungą, kaip ir ukrainiečiai.

Verta pažymėti, jog ukrainiečiai, gyvenanti Amerikoje ir Kanadoje, pasmerkė Hitlerio žiaurų elgesį su jų tautiečiais okupuotose žemėse ir pareiškė pilną solidarumą su talkininkais. Kartu su šiuo jie pareikalavo, kad iš etnografinių ukrainiečių plotų būtų sudaryta nepriklausoma Ukrainos valstybė.

Sausio 21 d., 1529 m. Vilniuje siautė didelis gaisras, kuris sunaikino du trečdalių miesto.

Orlaiviais Pervežė Visą Ligoninę Sicilijoj

Pirmą sykį istorijoj visa karo-ligoninė tapo perkelta orlaivių pagelba iš vienos vietos į kitą. O tai atsitiko Sicilijoj. Visi įrengimai, lovos ir personalas buvo sudėti į 22 transportinius orlaivius ir nugabenti į kitą Sicilijos pakrantę. Už dviejų su puse valandos, ligoninė buvo sustatyta ir joje padėta 50 sužeistų kareivių.

Jugoslavų Sukilėliai Gauna Paramos iš Anglų

Sajungininkai sugeba pasiųsti į Jugoslaviją ir Graikiją savo karminkų, kurie buvo specialiai paruošti Londone tokios rūšies kautynėms ir organizavimui pasipriešinimo. Sukilėliai yra regu liariai aprūpinami ginklais. Pastaruoju laiku žymiai sustiprėjo partizanų veikmė Graikijoje. Jie laukia tik kada ateis žinia apie invaziją.

'Little Italy' Rejoices at Benito's Fall

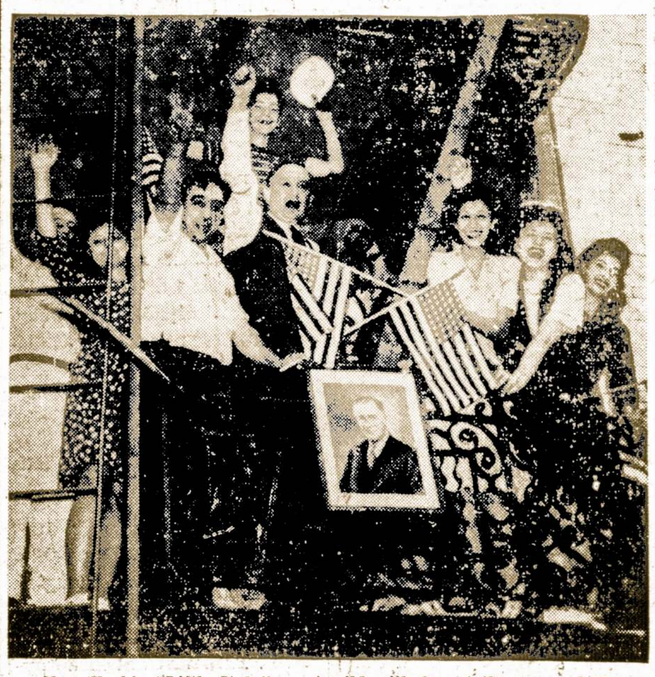

New York's "Little Italy" went wild with joy at the news of Mussolini's sudden political demise. A jubilant family is shown on the fire-escape balcony outside their flat. A picture of President Roosevelt hangs on the balcony railing. Italians throughout the country generally hailed Italy's change of government.

Riaušies Danijoje Plečiasi

Riaušės Danų Sostinėj Tęsias; Areštuota 120

Naziai Grąsina Likviduoti Danų Valstybę

Stockholm. — Danų sabotažas prieš jų šalies okupantus nesiliauja. Kopenhagoje, Danijos sostinėje, įvyksta nuolatiniai susirėmimai tarpe civilių gyventojų ir vokiečių kareivių. Visi viešo aptarnavimo pastatai būna po stipria sargyba. Apie 120 vietos žmonių areštuota ir pavesta karo teismui.

Susirėmimų priežastis yra nazių plėšikavimai. Okupantai baigia nualinti šalį, kuri jau dabar atsidūrė bado pavojuje. Įniršę gyventojai sudegino dirbtuvę, padarydami $300,000 nuostolių.

W. F. Laukaitis Kalbėjo Per Radio Apie Lietuvą

Buvęs teisėjas, William F. Laukaiti, kalbėjo iš Radio Stoties WCAO, šeštadienį, rugpiūčio 28, 1943, 3-čią val. po pietų.

Tema: "LITHUANIA'S RESISTANCE TO NAZI GERMANY".

Teisėjas Laukaitis kvieičamas kalbėti per Maryland District Council of Defense. Ši organizacija kas sekmadienį virš minėtoje Radio stotyje ir valandoje vadovauja patriot škoms prakalboms. Stotis yra didelė, tad jos gali pasiklausyti netik Marylando lietuviai, bet ir iš tolimesnių kolonijų.

Newark, N. J. Lietuviai Aktyviai Parems Trečiosios Paskolos Vajų

Kviečia Visus į Mitingą Antradienyje, Rugp. 31

New Jersey Lietuvių Taryba yra nutarusi kviesti visus New Jersey lietuvius talkon Trečiosios ir gal paskutinės Amerikos bondsų paskolos reikalu. Trečios paskolos bondsų išpardavimas yra taikomas visiems žmonėms, o ne bankams ir įvairioms didelėms organizacijoms, kurios antros paskolos bondsus išpirko šimtais milionų dolerių.

Kad pilnai išaiškinus trečiosios paskolos bondsų pirkimo reikalingumą yra kviečiami visi New Jersey lietuviai į viešą susirinkimą, kuris įvyks Šv. Jurgio Draugijos salėje, 180-2 New York Avenue, Newark, New Jersey, antradienio vakare, 8tą valandą, rugpiūčio 31 d., 1943.

Susirinkime yra pažadėjęs dalyvauti valdžios atstovas supažindinimui lietuvių su trečiosios paskolos reikalu. Taipgi bus sudarytas komitetas, kad per tą komitetą New Jersey lietuviai gautų atatinkamą kreditą už pirktus bondsus.

New Jersey Lietuvių Taryba prašo visus ir visas, kuriems tiktai galima būtinai dalyvauti.

— A. S. Trečiokas,
NJLT. Sekretorius.

Slovakų Prezidentas į Vienuolyną

Nuvertus Mussolinį, nesmagiai pasijuto ir kiti diktatoriai. Pav. Slovakijos premieras ir prezidentas kun. Juozas Tiso atsikreipė į Vatikaną, prašydamas, kad priimtų jį į vieną savo vienuolynų. Atsakymas iki šiam laikui nepaskelbtas.

Pirkite Karo Bonus ir Stampas.

Šveicarai Apgina Lietuvos Laisvę

Apie "Strategines" Sovietų Sienas

Šveicarų laikraštis "Journal de Geneve" neseniai įdėjo redakcinį straipsnį, kuriame tvirtai apginama Lietuvos teisė į nepriklausomybę. Esą, neteisinga būtų atimti laisvę tam kraštui vien dėl to, kad didesnis kaimynas trokšta užkariavimų ir grobio.

Toliau "Journal de Geneve" atremia Sovietų išvadžiojimus būk Baltijos kraštai jiems reikalingi strateginiais sumetimais. Jeigu tą pripažinti už logišką, tuomet pretenzijoms nebus galo. Kad apginti naujus užkariavimus, reikės naujų "strategiškų" sienų ir taip grobimas gali tęstis be galo.

— Plytos pradėtos išdirbinėti Suvienytose Valstijose 1612 metais, Vrginijoj.

Pittsburgho Konferencijoje Dalyvaus Virš 300 Atstovu

Įspudingos Atidarymo Iškilmės Įvyksta Šiam Ketvirtadienyje

Konferencijos Darbo Dienotvarkė Jau Paruošta

Dalyvaujant virš 300 atstovų iš įvairių miestų ir apielinkių, Amerikos lietuvių konferencija Pittsburghe atsidarys ketvirtadienio rytmetyje, rugsėjo 2-rą dieną, William Penn viešbutyje. Visa rytinė sesija turės būti pašvęsta sveikinimų išklausymam, komisijų skirimams, delegatų vardošaukiui ir ženklelių išdalinimui. Dienotvarkėj numatyti klausimai bus pradėti svarstyti popietinėj sesijoj. Vakare įvyks bankietas tame pačiame viešbūtyje.

Kad būtų galima atlikti visą numatytą darbą, kiekvienam klausimui bus nuskirta apie valandą laiko. Delegatai bus prašomi trumpai išreikšti savo nuomones. Kadangi iš visur bus prisiųsta įvairių įvairiausių sumanymų, tai juos visus teks perduoti rezoliucijų komisijai, kuri nuodugniai apsvarsčiusi rekomenduos konferencijai ką su jais daryti.

Srovinių Ginčių Konferencijoj Nebus ū

Verta pažymėti, jog srovinių arba partinių ginčių konferencijoj neįvyks del to, kad svarstomi klausimai yra visiems bendri ir atsakymai gali būti irgi tokie. Bet kiekvienam delegatui bus progos išreikšti savo arba atstovaujamos draugijos pažiūras į vieną ar kitą dalyką.

Vienu svarbiausiu konferencijos darbu bus užsibriežimas išparduoti kaip galima greičiau $5,000,000 vertės karo bonų, kad už tuos pinigus būt galima pastatyti bent porą ar trejetą Liberty laivų su lietuviškais vardais. Taip pat bus nusitarta kaip organizuoti pašalpą Lietuvos ir tremtiniams. Šiam tikslui reikės sukelti ir pinigų.

Rezervuokite Vietas Viešbutyje ir Bankietui

Konferencijos rengimo komitetas Pittsburghe, susidedantis iš P. Dargio, J. Tamkevičiaus ir P. Pivarūno atsišaukė į visus konferencijos delegatus, prašydamas iš anksto užsisakyti kambarius viešbutyje ir tikietus bankietui. Jeigu to dar nepadarėte, tai pasiuskite skubiai laišką arba telegramą sekretoriaus J. Tamkevičiaus vardu — 119 So. 22nd St., Pittsburgh, Pa.

Išviso bus išrinkta iki 500 delegatų. Bet kadangi ne visi galės atvykti, tai dalyvaujančių skaičius turės būti mažesnis. Bet ir trejetas šimtinių yra ganėtinas šiais laikais. Jeigu nedarbai ir kelionės suvaržymai, tai ši konferencija savo skaičiumi būtų viršinusi garsiąją New Yorko, kurioje dalyvavo virš tūkstančio.

Vokietija Esanti Mirties Pavojuje

Aaiškina Del Ko Buvo Paskirtas Himmler

Kalbėdamas per radio į savo žmones, nazių propogandos ministeris Dr. Goebbels aiškino kodel vidaus ministeriu tapo paskirtas geštapo viršininkas Himmler. Anot Dr. Goebbels:

"Niekad pirmiau savo istorijoje Vokietija nebuvo tokiam mirtinam pavojuje, kaip šiandie. Priespauda namuose reikalinga, kad Vokietija pasiliktų stipri."

Pavojus ištikro didelis, bet jo neprašalins geštapo agentai. Vokietijos sajungininkai vienas po kito atpuola nuo jos. Alijantai daužo jos miestus ir naikina karo pramonę. Jau dabar vokiečių industrija nebegali pilnai aprūpinti savo kariuomenės. Vokietija eina prie išsisėmimo ir sunykimo. Himmleris tapo paskirtas vidaus diktatoriu ne tiek gelbėti kraštą, kiek saugoti nazių vadus nuo žmonių keršto.

Deportuoti į Sovietų Rusiją Pergyvena Baisiausią Tragediją — Tvirtina Anglai

ANGLAI NEGALI ĮSIVAIZDINTI TREMTINIŲ PADĖTIES

Londone išeinąs žurnalas — 'Nineteenth Century and After' įdėjo platų aprašymą Sovietų Rusijos užgrobimo Baltijos kraštų ir rytinės Lenkijos ir kas paskiau atsitiko. Suminėjus trėmimą pavergtųjų žmonių, minėtas žurnalas taip išsireiškė:

"Likimas tų deportuotų yra baisiausia žmonių tragedija, kuri didžiumoje dar nėra pilnai žinoma anglų visuomenei. Tremiami buvo ne vien lietuviai, ukrainiečiai ir lenkai, bet taip pat ir žydai."

Kelių Amatų Piktadariui Teisėjas J. T. Zuris Uždėjo $80,000 Bondsą

Chicago, Ill.—Samuel Wright, 19 metų, juodukas pateko į teisėjo J. T. Zurio teismą. Dvi moterys pažino jį kaipo jų išgėdintoją. Policija apkaltino jį penkiose vagystėse, bet jis pats prisipažino atlikęs 15 apiplėšimų, 4 išgėdymus ir nemažai mažesnių piktadarybių.

Atiduodamas į grand-jury išnešimui apkaltinimo, teisėjas J. T. Zuris nustatė tam prasikaltėliui $80,000 bondsą.

SANDARA

THE LEAGUE — LITHUANIAN NEWSPAPER

LITHUANIAN WEEKLY NEWSPAPER
Published Every Friday by the
LITHUANIAN NATIONAL LEAGUE of AMERICA

Editorial Office:
840 West 33rd St., Chicago — Telephone Yards 4789

SUBSCRIPTION RATES:
In The United Stater per year $2.00
In Canada and All Foreign Countries per year $3.00

Entered as second class matter OCTOBER 25th, 1928, at the Post Office at Chicago, Illinois, under the ACT of MARCH 3, 1879.

Sandara yra Savaitinis Laikraštis, leidžiamas kas Penktadienis.
Sandara yra Organas Amerikos Lietuvių Tautinės Sandaros,
840 West 33rd St., Chicago, Illinois
UŽSAKYMO KAINA:
Suvienytose Valstijose metams $2.00
Užsienyje metams $3.00

Amerikos Lietuvių Visuomenė Atsiliepė

Beliko vos keletas dienų iki atsidarymo Am. lietuvių konferencijos Pittsburghe. Reikia tikėtis, kad ji bus vienu svarbesnių įvykių mūsų išeivijos istorijoje. Pažvelgus į trumpus prirengiamuosius darbus, galime pasidžiaugti, kad jie buvo daromi vieningai ir sutartinai. Įvairių kolonijų atsiliepimai išrinkimas kelių šimtų delegatų ir paskirtos aukos liudija apie mūsų tautiečių patriotizmą ir gyvumą. Tas viskas, neabejotinai, atspindės ir pačios konferencijos darbuose bei tarimuose.

Rasime premonių kaip paskleisti žinias tarpe nuvargintų ir persekiojamų Lietuvos žmonių apie tai, ką konferencija bus nutarus. Beabejo, jų širdys nudžiugs ir viltis sustiprės. Draugas nelaimėje yra labai brangus dalykas. O tuo draugu jiems yra ir bus Amerikos demokratija ir mes, jos mažutė dalis.

Nors suvažiavimas tęsis tik porą dienų ir nesuspės apsvarstyti visų pasiūlymų ir sumanymų, kuriuos atsivež delegatai, tačiau patys svarbieji klausimai bus nuodugniai išnagrinėti. Jie palies mūsų pastangas laimėti karą, padinimą bonų pirkimo, organizavimą pašalpos ištremtiems iš Lietuvos ir pagaliau — artimesnį subūrimą mūsų jėgų tolesniems darbams.

Tie, kurie dalyvaus Pittsburgho konferencijoje jausis kad jie atvyko atstovauti tą organizuotą visuomenę, kuri trokšta vieningos akcijos, didesnių pastangų ir pasiaukavimo apginti laisvę šios šalies ir mūsų tėvų krašto — Lietuvos.

Del Ko Keliauja Benešas į Maskvą?

Jau esame minėję, jog Čechoslovakų prezidentas ruošiasi keliauti į Maskvą. Oficialis kelionės tikslas yra pasirašyti su Molotovu draugingumo ir sąjungos paktą bent 20 metų. Toje sutartyje bus pažymėta, jog Sovietai pripažista Čechoslovakijos rūbežius taip, kaip jie buvo prieš Miunichą, Benešas palaimins tą Sovietų siena, kurią nubrėžė jiems nazių užsienių reikalų ministeris von Ribbentropas.

Čia visgi pasireiškia nelogiškumas. Jei jau pasitvirtinti sienas, tai reikėjo vieniems ir antriems atsipalaidoti nuo Miunicho ir nuo to kas sekė po jo. Bet rusams Ribbentropo dovana tiek patinka, kad jie geriau kompromituos teisingumo principus, bet nuo grobio neatsisakys.

Daugelis Europos tautų, beabejo, pasipiktins tokia Benešo politika. Jie ir visas svietas žino, kad Sovietai siekia užimti arba pagauti į savo tinklą visa eilę mažesnių šalių rytų Europoje, Balkanuose ir prie Karpatų. Nežiūrint į tai, Benešas daro sutartis, skymuoja ir laiminą busimus agresorius. Čechai, kurie per amžius buvo priespaudoje, turėtų suprasti ką reiškia svetimas jungas ir kaip tragingas jis yra tiems, kurie po juo patenka.

Su čechais atstiko kas tokio nepaprasto. Viena jų dalis geruoju sutiko vergauti Hitleriui ir jų legalis prezidentas Hocha bei ministerių kabinetas pasirašė niekšišką kapituliacijos ir bendradarbiavimo aktą, kuris tų žmonių nėra atšauktas iki šiai dienai. Antra jų dalis, suradusi prieglaudą Anglijoje, bando parduoti savo dušią kitam diktatoriui — Stalinui, nepaisant įspėjimų iš Anglijos ir Amerikos. Kadaise Benešas buvo skaitomas vienu gudriausių politikų Europoje. Šiandie jis atrodo tik paprastas "gembleris" ir dar ne visai blaivus.

Anglijos Politika ir Sovietų Rusija

Įtakingas Londono žurnalas "Nineteenth Century and After" įdėjo vyriausio redaktoriaus straipsnį, kuriame įrodoma del ko Anglija turi laikytis Atlanto Čarterio santykiuose su Sovietų Rusija. Tarp kitko ten pasakyta:

"Politika, panašiai kaip ir gamta, nemėgsta tuštumos. Ir ten kur nėra britų politikos arba ji yra silpna, tenai viršina kitų šalių politika. Turėti užsienio politiką ir vesti ją drąsiai, tai geriausias kelias išvengti naujo karo. Neatbūtinu yra, kad Didžioji Britanija panaudotų draugingą, bet tvirtą politiką įtikinimui ar privertimui Rusijos atsisakyti nuo užkariavimų politikos, kaipo netinkančios didelei valstybei.

"Sykiu su tuom reikalinga išvien su Rusija organizuoti apsaugą rytinėj ir piet-rytinėj Europoj, Dardanelių sąsmaukoj ir Mažojoj Azijoj. Ateities taika priklauso nuo bendradarbiavimo su Rusija; priešingam atvėjuje bus karas. Negalima palikti rytinės ir piet-rytinės Europos be apsaugos, nepastatant pavojuje visos Europos. Skelbiama nuomonė, kad Europą reikia padalinti į įtakų sritis, yra reakcinė bloglausioj to žodžio prasmėj."

Taigi, minėtas žurnalas reikalauja, kad Anglija drąsiau išeitų už apgynimą mažųjų valstybių, kurios yra Rusijos kaimynystėj. Vietoj pavedus tuos plotus Rusijai, rašytojo nuomone, privalo būti įsteigta lygi apsauga visiems. Nes jei pavesi jai tas dalis, tai nebus saugi ir likusi Europa.

Su šiom išvadom sutiks kiekvienas asmuo, kuris pažįsta bent kiek istorinius ir dabartinius rusų apetitus.

APŽVALGA

VOKIEČIAI ŠĮ KARTĄ GAUS TIKRAI GERĄ PAMOKĄ

Sunaikinimas Berlyno puolimais iš oro turės svarbios karinės reikšmės. Bus sunaikinta daug dirbtuvių, geležkelio stočių, sandėlių ir militarinių pastatų. Bet tai dar ne viskas. Tie bombardavimai įrodys vokiečiams, jog karas neapsimoka ir jog kas pirmas pakelia kardą — nuo kardo ir žūna.

Pereitame kare nei vienas Vokietijos miestas, nei jų žemė nenukentėjo. Del to gal būt vokiečiai taip skubiai šoko ruoštis naujam karui ir jį įvykino. Būdami vyriausiais kaltininkais už kitų tautų pergyventas baisenybes, vokiečiai turi patirti tą patį ant savo kailio. Naikinimas ir griovimas jų miestų duos jiems suprasti ką jie yra padarę kitiems.

Vokiečiai šlovino karą ir militarizmą, kaipo didžiausią dorybę. Tegul dabar jie pamato savo akimis tą pačią "dorybę" atsuktą prieš juos. Berlyno išgriovimas bus gera pamoka vokiečiams per ilgus, ilgus laikus.

KAIP ATRODO OKUPUOTOJI BALTGUDIJA

Laikraštis "Žmonių Kerštas", kuris išeina okupuotoje Baltgudijoje, aprašo vietinių žmonių gyvenimą. Didesniuose miestuose dabar viešpatauja tyla. Viename tik Bobruiske rudens ir žiemos metu sušaudyta apie 20,000 asmenų. Vokiečių gestapo centras yra Polocke. Iš čia išeina visokie orderiai kankinimams ir ekzekucijoms.

Bet nenusileidžia ir partizanai. Bėgyje trijų mėnesių partizanai Minsko apielinkėse nužudė 11,500 vokiečių kareivių ir karininkų, susprogdino 176 tiltus ir nuėmė nuo bėgių 119 traukinių.

ATSILIEPIMAI APIE IŠLEISTĄ J. HERTMANAVIČIAUS KNYGĄ

Dienraštis "Draugas", savo editoriale, sekančiai atsiliepia apie naujai pasirodžiusį anglų kalboje leidinį apie Lietuvą:

"A. L. T. Sandara išleido Juozo J. Hertmanavičiaus parašytą anglų kalba trumpą Lietuvos istoriją, kurią pavadino — "A Brief Historical Sketch on Lithuania". Leidinėlis nėra didelis, bet neblogai išleistas ir iliustruotas įvairiais vaizdeliais iš Lietuvos.

J. Hertmanavičius, kuris mirė prieš keletą mėnesių, nebuvo pilnai kvalifikuotas istorikas, tačiau buvo didelis istorijos mėgėjas. Jis nuolat rinko žinias, vertė kitų parašytus Lietuvos istorijos lapus ir kas jo manymu buvo geriausio, spausdindavo į atskiras anglų kalba knygeles, kurių jis keletą yra parašęs. 'A Brief Historical Sketch on Lithuania' ar tik nebus labiausiai vykusi velionies rašyta istorijėlė, kuri šiuo metu bus naudinga praplatinti."

"Naujienos" savo apžvalgoje irgi įdėjo keletą pastabų apie tą knygą, kurias cituojam ištisai:

"Nepersenai mirusis Juozas J. Hertmanavičius paliko nemažai rankraščių, daugiau šia istorinio turinio. Vieną tokių rankraščių dabar išleido A. L. T. Sandara atskirą knygele (48 pusl.): A 'Brief Historical Sketch on Lithuania'. Įvada parašė p-lė F. H. Sadauskaitė.

Leidinys daro gražų įspudį. Velionis Hertmanavičius buvo romantikas, kuris idealizavo praeitį, matydamas joje visa tai, ko pasigendama dabartyje. Situo praeities pasiilgimo sentimentu yra nudažytas jo 'istorijos škičas'. Istorijos faktai, ypač iš žilos senovės, kur pasakojama apie lietuvių tautos kilmę, žinoma, nėra patikrinti. Juos rinko įvairus amatoriai iš visokių (gerų ir abejotinų) šaltinių.

Bet amerikiečiui, kuris apie Lietuvą nieko nežino, ta brošiurėlė gali suteikti šiokį-tokį supratimą apie tą mūsų bočių kraštą."

Reikia dar pažymėti, jog tas istorinis veikalėlukas apie Lietuvą yra kaip ir paminklas tam mirusiam mūsų darbuotojui, kuris veik visą savo gyvenimą pašventė už Lietuvos laisvę.

Ateikit Broleliai

Tai ne gegulė lazdų krūmely
Nuolat kukuoja dieną naktelę;
Gailiai ten verkia jauna sesulė
Svetimam krašte sunkiam var- [gely.

Vai ir atjojo pikti barzdočiai,
Ir nugabeno jauną mergelę,
Už jūrų marių, už mėlynųjų,
Už žalių girių, už užlančiųjų.

Kur pikti žmonės ir šaltos sie- [nos,
Vario varteliai suvertinėliai,
Svetimi žodžiai, rūsti kalbelė,
O dovanėlės — tai retežėliai.

Aš paprašysiu savo brolelių
Paimti rankon šveidrius karde- [lius
Ir jais praskinsiu viešą kelelį
Ir prakapoti pušų šakeles...

Te atidaro sunkius vartelius
Ir nuo rankelių man retežėlius
Kad jie, broleliai, tai man nu- [imtų,
Tėvų šalelėn mane grąžintų.

Vai, gal pamiršo broliai kardelį,
Kad nepraskynė viešo kelelio,
Neprakapojo pušų šakelių —
Paliko jauną sunkiam vargely.

Ne Lietuvai Vaduoti, O Pliatkuoti S-ga

Išlindo Kaip Pilypas Iš Kanapių

Tur būt Dr. S. T. Tamošaitis, Lietuvai Vaduoti Sąjungos pirmininkas ir sekretorius K. S. Karpius nėra skaitę savo organizacijos įstatų. Kitaip jie neleistų į svietą tokių nerimtų ir juokingų pareiškimų. Pastaroje "Dirvos" laidoje buvo paskelbta Lietuvai Vaduoti Sąjungos vardu toks dalykas: "Sandara Neatstovauja Tautininkų". Pasirašė Dr. S. T. Tamošaitis ir K. S. Karpius.

Pirmiausiai norisi pareikšti štai kas. Keista, kad sąjungai parūpo, kaip senai davatkai, kas ką atstovauja. Juk tai ne jos biznis kištis į vidujinius Amerikos lietuvių reikalus ir erzinti vieną grupę prieš kitą. Jeigu ji nori užsiimti tokiomis intrigomis, tai tegul pakeičia savo čarterį ir vardą. Vietoje vaduoti sąjungos, tegul pasivadina pliatkuoti sąjunga.

Toliau. **Negražu yra kaulinti iš visuomenės pinigus vaduoti Lietuvai, o paskiau sunaudoti tą viską piglam politikvimui ir šmeižimui tų pačių tautiečių.** Tai yra ne kas kitas, kaip šventvagiškas darbas. Po priedanga vadavimo Lietuvos, varoma skaldymo ir demoralizavimo akcija. Ar gi tas gali būti naudinga šiai šaliai ir Lietuvai? Ar gi tas suteikia garbę pačiai sąjungai?

Dr. S. T. Tamošaitis ir K. S. Karpius, prisidengę sąjungos skraiste, užsipuola ant Sandaros, jos redaktoriaus ir kitų veikėjų. Šmalos katilas virinamas ir kitų srovių žmonėms. Nepraeis savaitė, kad kieno nors apsiaustas nebūtų aptaškytas purvais, mėtomais iš tos sąjungos pastogės. Ir visa tai daroma Lietuvai Vaduoti Sąjungos vardu. Pasamdyti bolševikai geresnio darbo neatliks lietuvių demoralizavimui, kaip toji grupelė, prisidengusi vadavimo skraiste.

Pastaruoju laiku jie ėmė šaukti, jog Sandara neatstovauja tautininkų. Tokių "tautininkų" kaip jie kad save vadina mes neatstovaujam ir nenorim atstovauti. Mums būtų tik sarmata turėti ką nors bendro su tais, kurie pirmiau imitavo Mussolinio metodus, smerkė demokratiją, o dabar sulindo į ožių kailius. — **V. Norkūnas.**

Nelaimė...

— Tiktai nestovėk po medžiu laike audros. Turėjau draugą, kuris tą buvo padaręs...

— Ir žuvo nuo perkūno?

— Ne, bet po tuo medžiu stovėjo ir viena mergina.

— Ir kas atsitiko?

— Juodu vėliau apsivedė.

Tokiu Būdu Norėjo Jam Atkeršyti

Vienas pilietis iš Tiensville, Wis. nuėjo sekmadienio rytmetį į savo merginos būtų ir ten surado kitą vyriškį. Abu jie dar miegojo. Ateivis sumanė atkeršyti už neištikimumą ir iš miegojusio vyro kišeniaus ištraukė visus pinigus. Paskiau nuėjo pašaukti policijos ir su jos pagelba areštavo namiškius.

Policijos stotyje "neištikimi" buvo padėti po $25 kaucijos. Bet nukentėjęs tuojau apskundė kitą už pavogimą nuo jo net $109. Rezultate visi turės pasirodyti teisme.

VISOKIE NUOTIKIAI IŠ BOSTONO PADANGĖS

Atitaiso "Darbininko" Pareikštus Užmetimus

Kreditas Priklauso Tam, Kas Jo Užsipelno

"Darbininkas" aprašė So. Bostono Lietuvių Piliečių Dr-jos suruoštą masinį susirinkimą karo bonams parduoti ir jos veiklų pirm. adv. J. Grigalių.

Tiesa, So. Bostono Lietuvių Piliečių D-jos suruoštas masinis susirinkimas karo bonams parduoti pavyko labai gerai, tai nėra klausimo, bet tas kreditas nepriguli kliubo pirm. J. Grigaliui, bet tas viskas priguli parengimo komitetui, kaip tai: Dr. Ant. Kapočiui, J. Lekiui, adv. Kalinauskui, K. Mereškevičiui, W. Amzie, A. Nemaksiui, J. Arlauskui, adv. J. Ciūniui ir D. Zaleckui. Aš galiu drąsiai pasakyti, kad adv. Grigalius mažiausiai tame darbe prisidėjo.

"Darbininkas" rašo, kad praeityje valdė Sandariečiai, tai So. Bostono Lietuvių Piliečių d-joj buvusi kokia tai betvarkė. Tokie "Dar-ko" pasakojimai neatatinka faktams, nes Sandariečiai, kaip man yra žinoma, per keletą metų nebuvo kliubo valdyboj daugumoje. Jeigu "Darbininkas" kalbėtų apie dabartinius laikus, žinoma, Sandariečiai yra daugumoje, nes, paimkim pavyzdžiui pereitus metus, kur buvo daugumoj Sandariečiai namo komisijoj, kuri tvarkė visą draugijos bizį, tai draugija gavo net $10,000 gryno pelno. Tas kreditas atitenka daugiausiai K. Mereškevičiui.

"Darbininke" yra pasakyta, kad adv. dirba Amerikai ir Lietuvai. Tas visai ne tiesa, nes jis viešam direktorių susirinkime pasakė, kad jam lietuviai ir Lietuva visai nesvarbu. Jeigu jam lietuviai ir Lietuva nėra svarbu, tai tokiu būdu jis negali to darbo atlikti. Aš tikiu, jeigu ne politika, tai adv. J. Grigaliaus draugijoj nematytume.

Jeigu bus reikalo, tai galėsim parašyti daug faktų, kad jis nedirba lietuviams ir Lietuvai.

— **Korespondentas.**

Liepos 16 d. 1378 metais, Jogailos įsakymu buvo paskandinta kunigaikštienė Birutė.

South Bostono Lietuvių Piliečių Draugija Yra Gerų Darbų Čempionas

Taip, neperdedant galima sakyti, kad South Bostono Lietuvių Piliečių Dr-ja yra čempionas gerų darbų. Ši draugija remia visu atsidavimu Amerikos valdžios pastangas laimėti karą ir kur tik reikalas yra gelbsti Lietuvos ir lietuvių darbams.

Birželio 6 d., š. m. buvo surengta WAR BOND RALLY ir mūsų draugija pardavė už 54 tūkstančius karo bonų, už kuriuos lietuvių vardu nupirktas karo tankas. Pati draugija yra pirkus karo bonų už $12,000.00.

Suteikė $25 auką vaikučiams nuvažiuoti į Tautų Festivalą Philadelphijoje. Paskelbė kontestą ir paskyrė $75. už parašymą geriausios desertacijos Lietuvos nepriklausomybės reikale. Aukavo Dr. Norem'o knygai "Timeless Lithuania" $15.00.

Rugpiučio 19 d. susirinkime nutarė dalyvauti Amerikos Lietuvių Konferencijoje, Pittsburghe, Pa. paskirdami $50.00 auką ALT. reikalams ir išrinko penkis atstovus. Atstovais išrinkti: Adv. John J. Grigalus, Kastas Mereškevičius, Joseph Lekys, Joseph Arlauskas ir Katherine Namaksy.

Išrinkti delegatai yra apsipažinę su lietuvių veikimu ir jau daug kuo pasižymėję visuomenės veikime. Todėl nėra abejonės, kad jie bus naudingi ir šiai konferencijai. — **Narys.**

Išgabenę Iš Lietuvos Arciv. Skvirecki

Švedų spauda pranešė, jog Kauno arcivyskupas Skvireckis, kuris pirmiau buvo areštuotas už pasipriešinimą naziams, dabar tapo išvežtas už Lietuvos ribų.

Greičiausiai jis bus išgabentas į kurią nors Vokietijos koncentracijos stovyklą.

Ką Gi Kitą?

Profesorius: — Štai šiam pacientui yra sutrumpėjusi gysla ir jis šlubuoja. Ką tamsta darytum tokiam atvėjuje?

Studentas: — Irgi šlubuočiau, ponas profesoriau.

Am. Lietuvių Konferencijos Pittsburghe Mandato Pavyzdys Draugijoms

MANDATAS

Išrinktas atstovauti draugiją _____

Amerikos Lietuvių Konferencijoje, Rugsėjo 2, 3 dienomis, 1943, William Penn Hotel, Urban Room, Pittsburgh, Pa.

Delegato vardas _____

pavardė ir adresas _____

_____

Kiek narių turi draugija _____

Auka $_____

Organizacijos Valdybos narių parašai ir antspauda:

( ) Pirm. _____
(Antspauda)
( ) Sekr. _____

PER MANO KOŠTUVĄ

Ne už dyką bolševikai vadina Angliją ir Ameriką kapitalistų šalimi, o Rusiją proletarų.

Ištikus karui, "proletarai" dabar visko reikalauja iš kapitalistinių šalių ir už tai nepasako nei ačiu. Turtingasai turi duoti ir gana.

Dr. Morris Fishbein tvirtina, jog vedusieji žmonės ilgiau gyvena negu "singeliai". Priežastis — namuose pagaminami sveikesni valgiai.

Jeigu taip, tai viengungiams reiktų išmokti patiems gamintis valgius ir tuomet viskas bus tvarkoj.

Mūsiškiai bolševikai giriasi išrinkę net tris delegatus į Amerikos Lietuvių konferenciją.

Įdomu patirti ką gi jie ten veiks? Pranešti savo bosams, kad lietuviai purtosi tarybinės sistemos kaip nuo kokio maro — jie nedrįs. Bosai gali sustabdyti "peidę".

Nuo užgimimo iki 18 metų, mergaitei reikalingi geri tėvai. Nuo 18 iki 35 — jai reikia gražios išvaizdos. Nuo 35 ir toliau, moteriškei reikalinga geras būdas ir pinigai.

Ateis laikai šviesios gadynės,
Šėlimas priešų greit aprims,
Laisvai alsuos visų krūtinės,
Gražiau gyvent pasaulis ims.

Visi bando atspėti del ko Stalinas prašalino iš Washingtono Litvinovą, o iš Londono — Maiskį.

Man tas atrodo labai paprastu dalyku. Vieną gal neužilgo reikės pasiųsti į Vokietiją, o kitą — į Romą.

Vienas lietuvių laikraštis pranešė, jog moteriškė nusipirkusi Šv. Raštą surado toje knygoje 30 dolerių auksu ir labai nudžiugo.

Pasirodo, jog žemiškas turtas visgi turi didesnės vertės, negu dangiškas.

Mūsų komunistai išmetinėja kodel prez. Rooseveltas ir Churchill nevažiuoja į Maskvą laikyti konferenciją, o pasitenkina Afrika ir Kanada.

O štai del ko, tavorščiai. Kai atvyksta svečiai į Maskvą, tai jiems ima aštuonias valandas pavalgyti pietus. Pridėjus pusryčius ir vakarienę, nebeliktų laiko pasitarimams. — **Eolas.**

Iš Madison, Wis.

P-ni S. Beržienė Aprašo

Gyvenimą Savoje Kolonijoje

Madison, Wis. dabartiniu laiku atrodo kaip kariškas centras. Čia yra lakūnų mokyla, o universitete lavinama daug kitų kariškių. Vakare išėjus į miestą matai daugybę uniformų. Gatvėse kartais sunku praeiti ar pravažiuoti.

Mano sūnus Jonas, neseniai buvo atvykęs su savo žmona atostogoms. Jis tarnauja kariuomenėj nuo pat Amerikos įstojimo į karą. Jo žmona yra iš Georgia valstijos. Norėjo gauti lietuvaitę, bet ten saviškių nesurado.

Mano vyras ir aš mylime "Sandarą", nes joje randame žinių apie Lietuvą, lietuvių kolonijas ir pan. Angliškuose gi randame tik pasaulines ir vietines žinias. Būdami nuošaliau, pasiilgstam lietuvių ir norėtumem su jais dažniau susitikti. Bet ką darysi, jei progų mažai pasitaiko. — **S. Beržienė.**

So. Bostono Lietuvių Piliečių Kliubas Paskelbė Kontesto Laimėtojus

Pirma Dovana $50 Teko D. Staknytei, o Antroji $25 – A. B. Strimaičiui

South Bostono Lietuvių Draugija buvo paskelbusi kontestą aprašymui Lietuvos nepriklausomybės ir jos reikšmės. Dovanos buvo skirtos dvi: viena — $50., o kita — $25. Teisėjų komisijon įėjo p-ni Z. Šalnienė, S. Michelsonas ir A. F. Knežys. Peržiūrėję visus prisiųstus rankraščius jie surado pirmoji dovana priklauso p-lei Danutei Staknytei, iš Lyndhurst, N. J., o antroji A. B. Strimaičiui, iš New Yorko.

Teisėjai, peržiūrėdami raštus, nežinojo tikrųjų autoriaus pavardžių. Tiktai po nuosprendžio buvo atidaryti vokai, kuriuose glūdėjo paslapties išrišimas. Pasirodė, jog geriausiai pasižymėjo jauniausia darbuotoja — D. Staknytė ir tautinės dirvos veteranas, gerai mums žinomas — A. B. Strimaitis.

Draugija, sumaniusi šį kontestą, užsipelnė pagyrimo. Ji pagelbėjo išpopuliarizuoti Lietuvą ir pagilinti mūsų diskusijas apie jos nepriklausomybę. Pav. vienoje vietoje D. Staknytė rašo:

"Laisvė! Koks brangus tai žodis pavergtai tautai! Jame glūdi gyvybė, laimė ir džiaugsmas. Kas jos atsižadėtų?! Del laisvės liejasi kraujas ir vargsta lietuvis Sibiro ištrėmime, koncentracijos stovyklose, bet išvadavimo valanda dar neatėjo..."

Kiek skirtingo pobūdžio yra A. B. Strimaičio raštas. Jis žiūri politikos akimis ir tikrina: "Kokia dabar Lietuvos nepriklausomybės reikšmė? Lietuvių tautai nepriklausoma Lietuva yra vienatiniu tautos gyvybės pagrindu. Išskyrus parsidavėlius, nerasime lietuvio, kuris nebūtų susirūpinęs Lietuvos likimu..."

Lietuvis Gydytojas Tapo Paskirtas Profesorium

Waterbury, Conn. — Dr. F. J. Hill-Aukštikalnis neseniai gavo pakvietimą užimti viešosios sveikatos profesoriaus vietą No. Dakota universitete. Jis yra žinomas kaipo geras lietuvis patriotas ir veikėjas. Jo pastangomis Waterburyje tapo įsteigtas lietuvių knygų skyrius Bronson knygyne.

Tikrai Vertingas Išradimas

Vienas automobilių mechanikas, William Fox, iš Philadelphijos, sugrąžino savo A ir B kuponus, nes jis išradęs skystimą, kurio vienas galionas nutempia mašiną nuo 20 iki 25 mylių. Tačiau, jis atsisakė paskelbti iš ko sudarytas tas jo naujas "gazolinas".

Amerikos Lietuvių Diena

Šaltimiero radio programas
baigias, oi, oi, oi,
Paklausykit, vel sugryšim
aštuonios rytoi,
Likit sveiki, aplankyti Musų
Iki Tol!!

Kiekviena vakarėlį, nuo pirmadienio ir per penktadienį vis prašome musų pasiklausyti sekantį vakarelį, vis linkime jums buti sveiki ir aplankyti kol vel sugrįšime į jusų buveines sekanti vakarą. Dabar, kuomet metinė Amerikos Lietuvių Diena pripuola svesti rytoi, prašysime kad tamstos nors tą vieną sykį į metus mumis aplankytum ir asmenišku dalyvavimu prisidėti prie pasekmingumo Amerikos Lietuvių Dienos Šventės, kuri bus celebruojama gražiame Justice Park Darže ateinantį nedeldienį.

Aplankę mus Amerikos Lietuvių Dienoje, pagal savo išgale malonėkite nusipirkti karo boną, nes šia dieną pradedame vajų sukelti $75,000 su kuriais nupirksime "Fighter Plane" lektuva ir pakrikštysime jį Amerikos Lietuvių vardų... Karo bonai bus ant vietos parduodami ir įteikiame per ištisa diena, per kooperacija U. S. Treasury Departmento.

Dienotvarkyje įvyks du specialiai prirengti programai, ankstyviame matysis Kailinių paroda, Du pipirukai, Dainuos Kristina Stanulytė ir Irena Protyte, Collin Gerchas ir Nasturtos, taipgi naujas ir jaunas mergaičių duetas Evelyn Kriaučiunas ir Brone Zube.. Saulė-leidžio programas prasidės su jausminga militarine parada, dalyvaujant U. S. Army — WACS — U. S. Navy — U. S. Marine Corp's. — Darius Girenas Drum ir Bugle Corp's. 16 drum Majorettes ir musų Amerikos Lietuvių Kareivių Motinos ir Tėvai... Kalbes Lieut. Commander Tennyson Major Eek, Captain C. E. Lighter ir Captain Steponas Šeškauskas, Sergt. Prebster, Kongresmenas Martin H. Gorski, Michael J. Flynn, Rev. A. Baltutis, Justin Mackiewich, Teisėjas Jonas Zuris. Programe girdesis dainuojant tam tikras dainas tokie žymus dainiai kaip: Algirdas, Brazis, Onuks Skeveriute, Antanas Kaminskas, Ona Norkiene, Daktaras Svenciskas, Evelyn Kriauciunas, Juozas Norkus, Brone Zube, Virginia Lucas, Naslike Antosike, Pipirukai Jonukas Pasco ir Bruno Never, Pritariant akordionistas Antanas Labanauskas ir Batucio Orkestrui. Kviečiame Amerikos Lietuvija praleisti Amerikos Lietuvių Dienoje rytoi Justice Park Darže prie Archer ir Keane Ave.

Amerikos Lietuvis.

Prie Ežerėlio

Gale lauko ežerėlis,
Ten kur tyras vandenėlis.
Te Mariutė burną prausė,
Antaniukas žirgą girdė.

Oi, Mariute, širdis mano,
Pasdabojau veidą tavo.
Oi, berneli, laidokėli
Ne taip veidą, kaip pasogą.

Man pasogas, kaip ir niekas,
O Mariutė visas viekas.
Aš pasogą prauliosiu,
O Marytę šenavosiu.
Oi, Marute, še tau ranka,
Tegul kitas nebelanko.

Liaudies Daina.

Skatykit ir paremkit lietuvišką laikraštį, kuris teikia jums žinių iš lietuviško pasaulio.

Waterbury Conn.

Štai Kas Važiuoja į Pittsburghą

Lietuvių Neprigulmingo Palitikos Kliubo, Rugpiučio 13 dieną mėnesiniame susirinkime nutarta siųsti du delegatu į Lietuvių Tarybos šaukiamą konferenciją, rugsėjo 2 ir 3 dienomis, Pittsburgh, Pa. Taipgi paskyrė $40.00 del Tarybos, Lietuvos reikalams.

Delegatai į konferenciją išrinkti: kliubo pirm. Thomas Matas ir kliubo direktorių narys Dr. M. J. Colney. Įkitos organizacijos — Kitos organizacijos — SLA. 11 kuopa nutarė siųsti delegatę, ponią Thomas Matas.

Lietuvių Legiono Moterų skyrius siunčia p-lę Anastaziją Petrauskaitę. American Friends of Lithuania draugijos p-nia M. J. Colney yra išrinkta atstovauti tą draugiją. Gal ir kitos organizacijos siųs savo delegatus, bet dar iki šiolei nėra žinios.

— Dr. M. J. Colney.

Sujudo Kolonijos Rinkti Delegatus

V. Kamarauskas iš Edwardsville, Pa. praneša, jog toje apielinkėje tapo išrinkti šeši delegatai į Amerikos Lietuvių Konferenciją: kun. G. Inčiura, M. Zujus, J. Šaliūnas, J. Šiaučiūnas, V. Kamarauskas ir A. Norviša.

Waterbury, Conn. turės irgi stiprią delegaciją, kurion įeina Dr. M. J. Colney, Dr. P. Vileišis, T. Matas, p-lė A. Petrauskaitė, p-ni A. Devenienė ir kiti. Lietuvių Politinio Kliubo susirinkime nutarta paskirti $40. auką konferencijos tikslams.

So. Bostono Lietuvių Piliečių Kliubas delegatais išrinko: adv. J. Grigalių, K. Mereškevičių, J. Lekį, J. Arlauską ir p-nią K. Namaksy. Kliubas taipgi paskyrė $50. A. L. T. reikalams.

Los Angeles, Cal. lietuviai, siųsdami savo delegatą pral. Maciejauską nusprendė, jog būsimoji konferencija turi sutverti ir Lietuvos valdžią.

Žinoma, toks reikalavimas yra be prasmės, nes mes neturime teisės organizuoti čia bile kokias valdžias.

Spėjama, jog konferencijai bus patiekta apie 500 įvairių įnešimų ir sumanymų. Kadangi visiems delegatams nebus laiko jų apsvarstyti, tai visą perkratinėjimo darbą atliks specialė komisija.

Teko patirti, jog Lietuvos atstovas p. P. Žadeikis patieks labai įdomų pranešimą politiniais šių dienų klausimais. Abu Lietuvos konsulai — p. Daužvardis ir p. Budrys taipgi prabils į delegatus.

Churchill Jau Anksčiau Nerimavo

Dar ilgokai prieš dabartinį karą, Churchill pakartotinai nurodinėjo apie pavojų iš nazių pusės ir ragino ruoštis prie visokių galimybių. Bet kiti parlamento nariai per pirštus į tą žiūrėjo. Sykį vienas kalbėtojas įsikarščiavęs suriko: "Kai reikės, tai britų liutas parodys savo dantis..." Churchill tuojau prikergė savo pastabą: "Taip, bet pirma tą liutą reikia nuvesti pas dentistą".

— Lietuviai smarkiai sumušė rusus prie Oršos birželio 8, 1514 metais.

— Žinomas mūsų istorikas Simonas Daukantas mirė lapkričio 24 d., 1864 metais.

Lenkai Pranašauja Dar Vieną Karą

Nesunku Suprasti Kas Galės Būti Naujas Priešininkas

Londonas. — Lenkų spauda Anglijoj laiks nuo laiko primena, jog užsibaigus šiam karui, jiems teks pradėti naujas. Nors jie ir nepasako kas bus tuom nauju priešu, bet žinančiam tikrąją padėtį, nesunku atspėti. Dar gyvu būdamas gen. Sikorski kartojo, jog lenkai kariaus už savo žemę, nepaisant su kuomi.

Sovietų Rusija iki šiam laikui nerodo eiti į jokius pasitarimus su lenkais. Sovietai, matyti, ruošiasi pasiimti ne vien rytinę Lenkiją, bet įvesti komunistinę sistemą ir likusioje.

Neapsimoka

Daktaras, apžiūrėjęs ligonį, sako:

— Mano mielasis, nėra kito išėjimo, reikia įdėti jums stiklinę akį.

Eh, neapsimoka, ponas daktare!

— Kodėl neapsimoka?

— Jei gyvą akį man kumščiu išmušė, tai stiklinę dar lengviau išmuš!

Paskutinis Krivių - Krivaitis Gintautas mirė liepos 28 d., 1414 metais.

Rugsėjo 19 d., 1865 metais rusai uždarė spausdinimą lietuviškų knygų ir laikraščių.

RYTOI !!! LIETUVIAI !! RYTOI !!

AMERIKOS LIETUVIŲ DIENA

Sekm., Rugpiučio-August 29, 1943

Justice Park Darže

ARCHER ir KEAN

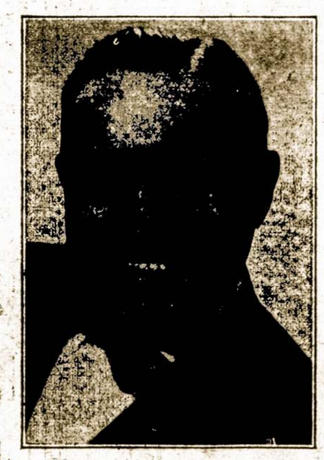

Paul B. Šaltimieras

MILITARINĘ PARADA su U. S. ARMY — NAVY — MARINE CORPS
WACS — KAREIVIŲ MOTINOMS ir TĖVAIS... DU PROGRAMAI — DVI ORKESTROS
RADIO ARTISTAI — GARBINGI SVEČIAI — LIEUT COL. TENNYSON U. S. N.
MAJOR LAURIS EEK, ARMY AIR FORCES — CAPTAIN C. E. LIGHTER
CAPTAIN STEVE ŠEŠKAUSKAS, U. S. M. C. — SERGT. PREBSTER, WACS
HON. CONGRESSMAN MARTIN H. GORSKI
MICHAEL J. FLYNN, Clerk of Cook County
REV. A. BALTUTIS—JUSTIN MACKIEWICH — HON. JUDGE JOHN T. ZURIS
DR. P. DAUŽVARDIS, Lithuanian Consulate
FRANK A. BELLA, U. S. Treasury Dept. — JOHN F. EUDEIKIS — ir kiti.

ATVYKE PIRKITE KARO BONA NUPIRKSIME LEKTUVA...

RYTOI! Amerikos - Lietuvių Diena RYTOI!

SMAGI, JAUKI IR MALONU UŽEIGA

SILVER CAFE

S. ZAVADSKAS, Sav.

Čia Galite Gauti Geriausius Gėrimus ir Kartu Laiką Praleisti

KVIEČIAMI VISI LIETUVIAI ATSILANKYTI!

SILVER CAFE

324 Broadway So. Boston, Mass.

VIENA GERIAUSIŲ VALGOMŲ DAIKTŲ KRAUTUVĖ SO. BOSTONE YRA —

A. ČIŽAUSKO

248 "E" Street So. Boston, Mass.

CLAM HOUSE

A. ČIŽAUSKAS, Sav.

Užkviečia Visus Lietuvius, Jaunus ir Senus Atvykti į Minėtą Užeigą. Čia Rasite Geriausių Valgių ir Gėrimų, ir Išgirsite Gerą Orchestrą. Randasi:

585 Grove – Rout 128 – Braintrie, Mass.

LINKSMIAUSIA UŽEIGA BOTONE, TAI YRA

SOUTH BOSTON CAFE

V. BALIUKONIS, Sav.

Šioje Puošnioje ir Didelėje Įstagoje Galite Pasirinkti Geriausių Gėrimų ir Linksmai Laiką Praleisti.

SO. BOSTON CAFE

260 Broadway So. Boston, Mass.

PER MANO KOSTUVĄ

Ne už dyką bolševikai vadina Angliją ir Ameriką kapitalistų šalimi, o Rusiją proletarų.

Ištikus karui, "proletarai" dabar visko reikalauja iš kapitalistinių šalių ir už tai nepasako nei ačiu. Turtingasai turi duoti ir gana.

Dr. Morris Fishbein tvirtina, jog vedusieji žmonės ilgiau gyvena negu "singeliai". Priežastis — namuose pagaminami sveikesni valgiai.

Jeigu taip, tai viengungiams reiktų išmokti patiems gamintis valgius ir tuomet viskas bus tvarkoj.

Mūsiškiai bolševikai giriasi išrinkę net tris delegatus į Amerikos Lietuvių konferenciją.

Įdomu patirti ką gi jie ten veiks? Pranešti savo bosams, kad lietuviai purtosi tarybinės sistemos kaip nuo kokio maro — jie nedrįs. Bosai gali sustabdyti "peidę".

Nuo užgimimo iki 18 metų, mergaitei reikalingi geri tėvai. Nuo 18 iki 35 — jai reikia gražios išvaizdos. Nuo 35 ir toliau, moteriškei reikalinga geras būdas ir pinigai.

Ateis laikai šviesios gadynės,
Šėlimas priešų greit aprims,
Laisvai alsuos visų krūtinės,
Gražiau gyvent pasaulis ims.

Visi bando atspėti del ko Stalinas prašalino iš Washingtono Litvinovą, o iš Londono — Maiskį.

Man tas atrodo labai paprastu dalyku. Vieną gal neužilgo reikės pasiusti į Vokietiją, o kitą — į Romą.

Vienas lietuvių laikraštis pranešė, jog moteriškė nusipirkusi Šv. Raštą surado toje knygoje 30 dolerių auksu ir labai nudžiugo.

Pasirodo, jog žemiškas turtas visgi turi didesnės vertės, negu dangiškas.

Mūsų komunistai išmetinėja kodel prez. Rooseveltas ir Churchill nevažiuoja į Maskvą laikyti konferenciją, o pasitenkina Afrika ir Kanada.

O štai del ko, tavorščiai. Kai atvyksta svečiai į Maskvą, tai jiems ima aštuonias valandas pavalgyti pietus. Pridėjus pusryčius ir vakarienę, nebeliktų laiko pasitarimams. — **Eolas.**

Iš Madison, Wis.

P-ni S. Beržienė Aprašo

Gyvenimą Savoje Kolonijoje

Madison, Wis. dabartiniu laiku atrodo kaip kariškas centras. Čia yra lakūnų mokyla, o universitete lavinama daug kitų kariškių. Vakare išėjus į miestą matai daugybę uniformų. Gatvėse kartais sunku praeiti ar pravažiuoti.

Mano sūnus Jonas, neseniai buvo atvykęs su savo žmona atostogoms. Jis tarnauja kariuomenėj nuo pat Amerikos įstojimo į karą. Jo žmona yra iš Georgia valstijos. Norėjo gauti lietuvaitę, bet ten saviškių nesurado.

Mano vyras ir aš mylime "Sandarą", nes joje randame žinių apie Lietuvą, lietuvių kolonijas ir pan. Angliškuose gi randame tik pasaulines ir vietines žinias. Būdami nuošaliau, pasiilgstam lietuvių ir norėtumem su jais dažniau susitikti. Bet ką darysi, jei progų mažai pasitaiko. — **S. Beržienė.**

So. Bostono Lietuvių Piliečių Kliubas Paskelbė Kontesto Laimėtojus

Pirma Dovana $50 Teko D. Staknytei, o Antroji $25 – A. B. Strimaičiui

South Bostono Lietuvių Draugija buvo paskelbusi kontestą aprašymui Lietuvos nepriklausomybės ir jos reikšmės. Dovanos buvo skirtos dvi: viena — $50., o kita — $25. Teisėjų komisijon įėjo p-ni Z. Šalnienė, S. Michelsonas ir A. F. Knežys. Peržiūrėję visus prisiųstus rankraščius jie surado pirmoji dovana priklauso p-lei Danutei Staknytei, iš Lyndhurst, N. J., o antroji A. B. Strimaičiui, iš New Yorko.

Teisėjai, peržiūrėdami raštus, nežinojo tikrųjų autoriaus pavardžių. Tiktai po nuosprendžio buvo atidaryti vokai, kuriuose glūdėjo paslapties išrišimas. Pasirodė, jog geriausiai pasižymėjo jauniausia darbuotoja — D. Staknytė ir tautinės dirvos veteranas, gerai mums žinomas — A. B. Strimaitis.

Draugija, sumaniusi šį kontestą, užsipelnė pagyrimo. Ji pagelbėjo išpopuliarizuoti Lietuvą ir pagilinti mūsų diskusijas apie jos nepriklausomybę. Pav. vienoje vietoje D. Staknytė rašo:

"Laisvė! Koks brangus tai žodis pavergtai tautai! Jame glūdi gyvybė, laimė ir džiaugsmas. Kas jos atsižadėtų?! Del laisvės liejasi kraujas ir vargsta lietuvis Sibiro ištrėmime, koncentracijos stovyklose, bet išvadavimo valanda dar neatėjo..."

Kiek skirtingo pobūdžio yra A. B. Strimaičio raštas. Jis žiūri politikos akimis ir tikrina: "Kokia dabar Lietuvos nepriklausomybės reikšmė? Lietuvių tautai nepriklausoma Lietuva yra vienatiniu tautos gyvybės pagrindu. Išskyrus parsidavėlius, nerasime lietuvio, kuris nebūtų susirūpinęs Lietuvos likimu..."

Lietuvis Gydytojas Tapo Paskirtas Profesorium

Waterbury, Conn. — Dr. F. J. Hill-Aukštikalnis neseniai gavo pakvietimą užimti viešosios sveikatos profesoriaus vietą No. Dakota universitete. Jis yra žinomas kaipo geras lietuvis patriotas ir veikėjas. Jo pastangomis Waterburyje tapo įsteigtas lietuvių knygų skyrius Bronson knygyne.

Tikrai Vertingas Išradimas

Vienas automobilių mechanikas, William Fox, iš Philadelphijos, sugrąžino savo A ir B kuponus, nes jis išradęs skystimą, kurio vienas galionas nutempia mašiną nuo 20 iki 25 mylių. Tačiau, jis atsisakė paskelbti iš ko sudarytas tas jo naujas "gazolinas".

Amerikos Lietuvių Diena

Šaltimiero radio programas
baigias, oi, oi, oi,
Paklausykit, vel sugryšim
aštuonios rytoi,
Likit sveiki, aplankyti Musų
Iki Tol!!

Kiekviena vakarėlį, nuo pirmadienio ir per penktadienį vis prašome musų pasiklausyti sekantį vakarelį, vis linkime jums buti sveiki ir aplankyti kol vel sugrįšime į jusų buveines sekanti vakarą. Dabar, kuomet metinė Amerikos Lietuvių Diena pripuola svesti rytoi, prašysime kad tamstos nors tą vieną sykį į metus mumis aplankytum ir asmenišku dalyvavimu prisidėti prie pasekmingumo Amerikos Lietuvių Dienos Šventės, kuri bus celebruojama gražiame Justice Park Darže ateinantį nedeldienį.

Aplankę mus Amerikos Lietuvių Dienoje, pagal savo išgale malonėkite nusipirkti karo boną, nes šią dieną pradedame vajų sukelti $75,000 su kuriais nupirksime "Fighter Plane" lektuva ir pakrikštysime jį Amerikos Lietuvių vardų... Karo bonai bus ant vietos parduodami ir įteikiame per ištisa diena, per kooperacija U. S. Treasury Departmento.

Dienotvarkyje įvyks du specialiai prirengti programai, ankstyviame matysis Kailinių paroda, Du pipirukai, Dainuos Kristina Stanulyte ir Irena Protyte, Collin Gerchas ir Nasturtos, taipgi naujas ir jaunas mergaičių duetas Evelyn Kriaučiunas ir Brone Zube.. Saulė-leidžio programas prasidės su jausminga militarine parada, dalyvaujant U. S. Army — WACS — U. S. Navy — U. S. Marine Corp's. — Darius Girenas Drum ir Bugle Corp's. 16 drum Majorettes ir musų Amerikos Lietuvių Kareivių Motinos ir Tėvai... Kalbes Lieut. Commander Tennyson Major Eek, Captain C. E. Lighter ir Captain Steponas Šeškauskas, Sergt. Prebster, Kongresmenas Martin H. Gorski, Michael J. Flynn, Rev. A. Baltutis, Justin Mackiewich, Teisėjas Jonas Zuris. Programe girdesis dainuojant tam tikras dainas tokie žymus dainiai kaip: Algirdas, Brazis, Onuks Skeveriute, Antanas Kaminskas, Ona Norkiene, Daktaras Svenciskas, Evelyn Kriauciunas, Juozas Norkus, Brone Zube, Virginia Lucas, Naslike Antosike, Pipirukai Jonukas Pasco ir Bruno Never, Pritariant akordionistas Antanas Labanauskas ir Batucio Orkestrui. Kviečiame Amerikos Lietuvija praleisti Amerikos Lietuvių Dienoje rytoi Justice Park Darže prie Archer ir Keane Ave.

Amerikos Lietuvis.

Prie Ežerėlio

Gale lauko ežerėlis,
Ten kur tyras vandenėlis.
Te Mariutė burną prausė,
Antaniukas žirgą girdė.

Oi, Mariute, širdis mano,
Pasdabojau veidą tavo.
Oi, berneli, laidokėli
Ne taip veidą, kaip pasogą.

Man pasogas, kaip ir niekas,
O Mariutė visas viekas.
Aš pasogą prauliosiu,
O Marytę šenavosiu.
Oi, Marute, še tau ranka,
Tegul kitas nebelanko.

Liaudies Daina.

Skatykit ir paremkit lietuvišką laikraštį, kuris teikia jums žinių iš lietuviško pasaulio.

Waterbury Conn.

Štai Kas Važiuoja į Pittsburghą

Lietuvių Neprigulmingo Palitikos Kliubo, Rugpiučio 13 dieną mėnesiniame susirinkime nutarta siusti du delegatu į Lietuvių Tarybos šaukiamą konferenciją, rugsėjo 2 ir 3 dienomis, Pittsburgh, Pa. Taipgi paskyrė $40.00 del Tarybos, Lietuvos reikalams.

Delegatai į konferenciją išrinkti: kliubo pirm. Thomas Matas ir kliubo direktorių narys Dr. M. J. Colney. Įkitos organizacijos — Kitos organizacijos — SLA. 11 kuopa nutarė siųsti delegatę, ponią Thomas Matas.

Lietuvių Legiono Moterų skyrius siunčia p-lę Anastaziją Petrauskaitę. American Friends of Lithuania draugijos p-nia M. J. Colney yra išrinkta atstovauti tą draugiją. Gal ir kitos organizacijos siųs savo delegatus, bet dar iki šiolei nėra žinios.

— Dr. M. J. Colney.

Sujudo Kolonijos Rinkti Delegatus

V. Kamarauskas iš Edwardsville, Pa. praneša, jog toje apielinkėje tapo išrinkti šeši delegatai į Amerikos Lietuvių Konferenciją: kun. G. Inčiura, M. Zujus, J. Šaliūnas, J. Šiaučiūnas, V. Kamarauskas ir A. Norviša.

Waterbury, Conn. turės irgi stiprią delegaciją, kurion įeina Dr. M. J. Colney, Dr. P. Vileišis, T. Matas, p-lė A. Petrauskaitė, p-ni A. Devenienė ir kiti. Lietuvių Politinio Kliubo susirinkime nutarta paskirti $40. auką konferencijos tikslams.

So. Bostono Lietuvių Piliečių Kliubas delegatais išrinko: adv. J. Grigalių, K. Mereškevičių, J. Lekį, J. Arlauską ir p-nią K. Namaksy. Kliubas taipgi paskyrė $50. A. L. T. reikalams.

Los Angeles, Cal. lietuviai, siųsdami savo delegatą pral. Maciejauską nusprendė, jog būsimoji konferencija turi sutverti ir Lietuvos valdžią.

Žinoma, toks reikalavimas yra be prasmės, nes mes neturime teisės organizuoti čia bile kokias valdžias.

Spėjama, jog konferencijai bus patiekta apie 500 įvairių įnešimų ir sumanymų. Kadangi visiems delegatams nebus laiko jų apsvarstyti, tai visą perkratinėjimo darbą atliks specialė komisija.

Teko patirti, jog Lietuvos atstovas p. P. Žadeikis patieks labai įdomų pranešimą politiniais šių dienų klausimais. Abu Lietuvos konsulai — p. Daužvardis ir p. Budrys taipgi prabils į delegatus.

Churchill Jau Anksčiau Nerimavo

Dar ilgokai prieš dabartinį karą, Churchill pakartotinai nurodinėjo apie pavojų iš nazių pusės ir ragino ruoštis prie visokių galimybių. Bet kiti parlamento nariai per pirštus į tą žiūrėjo. Sykį vienas kalbėtojas įsikarščiavęs suriko: "Kai reikės, tai britų liutas parodys savo dantis..." Churchill tuojau prikergė savo pastabą: "Taip, bet pirma tą liutą reikia nuvesti pas dentistą".

— Lietuviai smarkiai sumušė rusus prie Oršos birželio 8, 1514 metais.

— Žinomas mūsų istorikas Simonas Daukantas mirė lapkričio 24 d., 1864 metais.

Lenkai Pranašauja Dar Vieną Karą

Nesunku Suprasti Kas Galės Būti Naujas Priešininkas

Londonas. — Lenkų spauda Anglijoj laiks nuo laiko primena, jog užsibaigus šiam karui, jiems teks pradėti naujas. Nors jie ir nepasako kas bus tuom nauju priešu, bet žinančiam tikrąją padėtį, nesunku atspėti. Dar gyvu būdamas gen. Sikorski kartojo, jog lenkai kariaus už savo žemę, nepaisant su kuomi.

Sovietų Rusija iki šiam laikui nerodo eiti į jokius pasitarimus su lenkais. Sovietai, matyti, ruošiasi pasiimti ne vien rytinę Lenkiją, bet įvesti komunistinę sistemą ir likusioje.

Neapsimoka

Daktaras, apžiūrėjęs ligonį, sako:

— Mano mielasis, nėra kito išėjimo, reikia įdėti jums stiklinę akį.

Eh, neapsimoka, ponas daktare!

— Kodėl neapsimoka?

— Jei gyvą akį man kumščiu išmušė, tai stiklinę dar lengviau išmuš!

Paskutinis Krivių - Krivaitis Gintautas mirė liepos 28 d., 1414 metais.

Rugsėjo 19 d., 1865 metais rusai uždarė spausdinimą lietuviškų knygų ir laikraščių.

RYTOI !!! LIETUVIAI !! RYTOI !!

AMERIKOS LIETUVIŲ DIENA

Sekm., Rugpiučio-August 29, 1943

Justice Park Darže

ARCHER ir KEAN

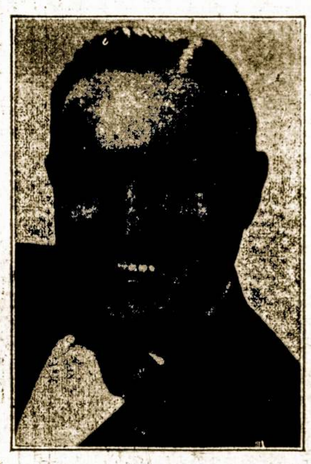

Paul B. Šaltimieras

MILITARINĘ PARADA su U. S. ARMY — NAVY — MARINE CORPS
WACS — KAREIVIŲ MOTINOMS ir TĖVAIS... DU PROGRAMAI — DVI ORKESTROS
RADIO ARTISTAI — GARBINGI SVEČIAI — LIEUT COL. TENNYSON U. S. N.
MAJOR LAURIS EEK, ARMY AIR FORCES — CAPTAIN C. E. LIGHTER
CAPTAIN STEVE ŠEŠKAUSKAS, U. S. M. C. — SERGT. PREBSTER, WACS
HON. CONGRESSMAN MARTIN H. GORSKI
MICHAEL J. FLYNN, Clerk of Cook County
REV. A. BALTUTIS—JUSTIN MACKIEWICH — HON. JUDGE JOHN T. ZURIS
DR. P. DAUŽVARDIS, Lithuanian Consulate
FRANK A. BELLA, U. S. Treasury Dept. — JOHN F. EUDEIKIS — ir kiti.

ATVYKE PIRKITE KARO BONA NUPIRKSIME LEKTUVA...

RYTOI! Amerikos - Lietuvių Diena RYTOI!

SMAGI, JAUKI IR MALONU UŽEIGA

SILVER CAFE

S. ZAVADSKAS, Sav.

Čia Galite Gauti Geriausius Gėrimus ir Kartu Laiką Praleisti

KVIEČIAMI VISI LIETUVIAI ATSILANKYTI!

SILVER CAFE

324 Broadway So. Boston, Mass.

VIENA GERIAUSIŲ VALGOMŲ DAIKTŲ KRAUTUVĖ SO. BOSTONE YRA —

A. ČIŽAUSKO

248 "E" Street So. Boston, Mass.

CLAM HOUSE

A. ČIŽAUSKAS, Sav.

Užkviečia Visus Lietuvius, Jaunus ir Senus Atvykti į Minėtą Užeigą. Čia Rasite Geriausių Valgių ir Gėrimų, ir Išgirsite Gerą Orchestrą. Randasi:

585 Grove – Rout 128 – Braintrie, Mass.

LINKSMIAUSIA UŽEIGA BOTONE, TAI YRA

SOUTH BOSTON CAFE

V. BALIUKONIS, Sav.

Šioje Puošnioje ir Didelėje Įstagoje Galite Pasirinkti Geriausių Gėrimų ir Linksmai Laiką Praleisti.

SO. BOSTON CAFE

260 Broadway So. Boston, Mass.

Del Ko Svarbu Suvažiuoti Visų Musų Organizacijų ir Draugijų Atstovams

AMERIKOS LIETUVIŲ KONFERENCIJOS UŽDAVINIAI

Rugsėjo 2 ir 3 dienomis susirinks į Pittsburgą Amerikos lietuvių organizuotos visuomenės atstovai aptarti svarbius ir visiems demokratinio nusistatymo lietuviams bendrus reikalus. Šios konferencijos dienotvarkė paskelbta visuomenės žiniai.

Kaip ir pridera Amerikos lietuvių konferencijai, pirmiausioje vietoje stovi aptarimas planų kaip Amerikos lietuviai dar labiau galėtų paremti savo vyriausybės pastangas karui laimėti su pilniausia pergale. Tai svarbiausias kiekvienam Amerikos piliečiui klausimas, tai pirmiausia kiekvieno patriotingo amerikono pareiga visomis išgalėmis remti savo vyriausybę karo laimėjimo pastangose. Netenka abejoti, kad konferencija šuo reikalu žymiai patarnaus Amerikos karo pastangoms.

Sekančios svarbos klausimu yra pasiruošimas irgi visomis išgalėmis paremti mūsų vyriausybės nusistatymą pokarinį pasaulį sutvarkyti Atlanto Čarterio principais. Demokratijų vadovybėje su pilniausia pergale laimėtas karas suteikia teisę ir galimybes ir mūsų senajai tėvynei Lietuvai tikėtis, kad ji galės atstatyti savo nepriklausomą gyvenimą Atlanto Čarterio principų dvasioje. Amerikos lietuvų išeivija pilniausiu pasitikėjimu žiūro, kad Amerikos vyriausybė ir visuomenė nepasitrauks nuo Atlanto Čarterio principų pokariniam pasaulio sutvarkymui, nežiūrint kokie vėjai pūstų iš Rytų geografiniam Rytų Europos pertvarkymui.

Jungtinėms Amerikos Valstybėms pasitraukus nuo Atlanto Čarterio principų, kiekvienas Amerikos gyventojas turėtų teisę klausti: kieno naudai mes kariaujame? Kuriam tikslui pilame bilionus dolerių ir liejame kraują bei aukojame gyvybes savo jaunuomenės? Mes pasitikime, kad šių klausimų nereikės diskusuoti Amerikos visuomenei, nes mūsų vyriausybė ir Amerikos visuomenė nesileis į jokius kompromisus Atlanto Čarterio principų klausimu.

Ne mažesnės svarbos klausimu yra pasiruošimas šelpimui Lietuvos gyventojų, kuomet karas užsibaigs ir bus galima tokią pašalpą Lietuvos žmonėms teikti. Nors šio baisaus karo ir dveijų okupacijų Lietuva yra neabejotinai skaudžiau nukentėjus, negu pereito pasaulinio karo metu, tačiau iki šiol Amerikos lietuviai beveik jokio pasiruošimo nedarė Lietuvos žmonių šelpimui. Nelaikas ruoštis pašalpos teikimui tuomet, kai badaujantiems ir baisiausio skurdo prislėgtiems Lietuvos žmonėms jau bus galima pašalpą teikti. Dabar laikas ir labai laikas pasiruošti Lietuvos žmonių šelpimui, kad galėtumem tuojaus skubėti su pagelba jiems, kai tik susidarys galimybės jų šelpimui.

Pirmaeilės svarbos klausimu yra paruošimas planų kovai su Amerikos lietuvių komunistų provokacijomis. Nemanykim, kad komunistai tik taip sau pripuolamai, kad pasirodyti Amekos vyriausybei patriotingais šio krašto gyventojais, ar kad nuplauti savo nuodėmes, kurias papildė įsakymais iš Maskvos tarnaudami Hitleriui kol pastarąsis neužpuolė Rusijos, taip piktai visu savo išgalėjimu band do provokuoti visus Amerikos lietuvių, perstatydami "fašistais" ir tarnaujančiais nacizmui visus, kas tik netarnauja komunizmo užmačioms. Neabejoju, kad įsakymu iš Maskvos ir pildant Kremliaus valdonų planus bei jų remiami, lietuviai komunistai neseniai savo spaudoje paskelbė ir atspausdinę plačiai išsiuntinėjo vyriausybės pareigūnams, kongreso nariams, legislatūrų nariams ir visuomenės vadams ir veikėjams jau žinomą šlykščiomis provokacijomis paremtą tiradą, kurioje visa Amerikos lietuvių išeivijos veikla perstatoma kaipo Hitlerio naudai inspiruotas judėjimas.

Šitai patvirtino neseniai girdėtos per radio diskusijos temoje: "Kas slėpiasi už Maskvos Vokiečių Komiteto"? Diskusijose dalyvavo profesorius Mark Slonim, kuris Sarah Lawrence kolegijoje dėsto Europos literatūrą ir p. Paul Hagan, plačiai pagarsėjusios "Will Germany Crack" knygos autorius ir veikėjas Amerikos vokiečių judėjime dėl Vokietijos laisvės. Šiose diskusijose prof. Slonim, atsakydamas į klausimą, ar Rusijos spauda reiškia bent kokio nužiūrėjimo del susidariusių kitų valstybių komitetų Londone ir Amerikoje, tarpe kita pareiškė, kad Rusijos spauda didelio nepasitenkinimo reiškia, kad Amerikoje leidžiama pro-fašistinėms lietuvių grupėms plačiai veikti. Vadinasi, Maskva nusprendė, kad Amerikos lietuviai, išskiriant komunistus, užsiima pro-fašistiniu veikimu. Šis Maskvos nuosprendis todel išsiliejo lietuvių komunistų šlykščiomis prieš visą Amerikos lietuvių išeiviją.

Dviem sumetimais Maskvai svarbu perstatyti pro-fašistine Amerikos lietuvių veiklą. Maskva žino, kad Amerika nesutiks atsisakyti Atlanto Čarterio principų, todėl svarbu viso demokratinio pasaulio akyse kompromituoti Amerikos nusistatymą demokratiniais principais sutvarkyti pokarinį pasaulį. Tuo tikslu visam pasauliui rodama, kad nors Amerika kariauja sunaikinimui fašizmo Europoje, bet tuo pačiu kartu Amerikoje turi pilną laisvę pro-fašistinių grupių veikimas. Išvada aiški: Amerika nėra nuoširdi Atlanto Čarterio principams ir nėra nuoširdi fašiszmo kovotoja. Juo daugiau sumažins Amerikos, kaipo demokratijos čampiono, įtaką visame pasaulyje, juo lengviau bus Maskvai įkūnyti savo imperialistines užmačias Rytų Europoje ir gal net visoje kontinentalėje Europoje.

Antras sumetimas, tai perstatant Amerikos lietuvius fašizmo šalininkais, valdžios sferose ir visuomenėje bus sumažintas ir sulpnintas užtarimas Lietuvai, kad jai būtų suteikta teisės atstatyti savo nepriklausomą ir demokratiniais pagrindais paremtą valstybę. Savo nuosprendžiu ir Amerikos lietuvių komunistų provokacijomis pasiremdama Maskva galės parodyti taikos konferencijoje, kad lietuvių tauta, kaipo tarnavusi fašizmui šio karo metu, neužsitarnauja savistovaus ir nepriklausomo gyvenimo. Be abejonės Maskva šauks, kad net pavojinga profašistinei Lietuvai leisti sukūrt nepriklausomą valstybę.

Taigi komunistų provokacijos reiškia daugiau, negu pripuolama išsigimėlių skerečiojimasi. Todėl busianti Amerikos lietuvių konferencija privalo visu rimtumu pažvelgti į tas komunistų provokacijas. Taip pat konferencija privalo saugotis, kad jai niekas negalėtų primesti nei šešėlio pasyvumo fašizmo sunaikinimo kovoje.

— S. E. Vitaitis.

LIETUVAITĖ VICTORY GARDEN HARVEST FESTIVAL KOMITETE

Iš kairės į dešinę: Lucile S. Dagis, Irena Mankus ir Josephine Miller. Jos laiko miniaturinę parodos dekoraciją.

VICTORY GARDEN PIUTIES IŠKILMĖ

Sekm. 9, 10 ir 11 d., Chicagos lietuviai turės progos prisidėti su savo daržovėms ir gėlėmis didžiuliam parade, kuris rengiamas Soldiers Field stadione. Jie taipgi turės progų laimėti prizų, kurie bus duodami iki $2,500.00 vertės.

Šią parodą ruošia Chicagos dienraštis, "The Sun" ir trys Chicagos lietuvaitės buvo pakviestos į talką. Jos yra gerai žinomos lietuvaitės, veiklios visuomenės tarpe: Josephine Miller, dainininkė Steponavičienės Merginų Chore, Irene Mankus, Lietuvių Studentų Kliubo narė ir Lucille S. Dagis, raštininkė Keistučio Kliubo, Palaimintos Lietuvos Draugijos bei Keistučio Choro ir kitų organizacijų.

Jos buvo pakviestos dalyvauti bankiete, Palmer House viešbūtyje ir pasitarti su ponia King, parengimo manager, kaip geriausiai įvykinti šį parengimą. Pasirodo, kad lietuviai visur yra pageidaujami.

Lietuviai galėtų gerai pasirodyti šioje parodoje su savo daržovėms ir kenuota medžiaga. Jei kas išaugino didžiausį kopustą, buroką, ar taip kokią dar žovę, arba jei kas išaugina nepaprastai įvairią daržovę ir kokią kvietką, galės prisidėti prie parodos ir dar lamėti prizą, kurių iš viso bus $2,500.00 vertės. Bus kaspynai, trofejos ir cash prizai duodami Karo Bonais ir Stampom.

Norinti prisidėti su savo daržovėmis gali siųsti ar susižinoti su p-nia Martha King, per Chicago Sun, 400 W. Madison St.

Programe bus daug įvairumo ir publika yra kviečiama atsilankyti. Įžanga bus dykai. Visi galės susipažinti su visokiom daržovėm ir gėlėm. — "L."

Iš Sandaros Centro

Pereitą savaitę gavome 36tos kuopos, Pittsburgh, Pa. per jos sekretorių p-ną J. Virbicką narines duokles sekančiai:

Povilas Marmokas	$2.40
Petras Pivarūnas	2.40
Juozas Petraitis	2.40
Alb. Kaulakis	2.40
Fl. Radžius	2.40
J. L. Senulis	3.50
Pranas Savickas	2.40
Povilas Savalskis	2.40
Vinc. Slančiauskas	2.40
J. Virbickas	2.40
Viso	25.70

—•—

Taipgi šią savaitę gavome ir 16-tos kuopos, Worcester, Mass. per kp. sekretorių J. Krasinską ir išd. A. Šablinską, narines duokles sekančiai:

Juoz. Neviackas (Nevis)	$4.80
Leonas Jablonskis	2.40
K. Budinavičius	2.40
J. Rauktis	1.60
P. Yeseliunas	1.60
A. Šablinskas	2.40
Jonas Dvareckas	2.40
Juozas Pupka	2.40
Ant. Kriaučialis	2.40
J. Krasinskas	2.40
Viso	$24.00

Pluoštas Trumpų Žinelių iš Worcesterio Srities

Juozas Matačinskas pakeltas į kapitono laipsnį Dėdės samo kariuomenėje. Jis yra sūnus Juozo ir Anelės Matačinskų, 76 Seymour St.

Worcesteriečiai krečia juokus iš Brooklyno tautininkų pareiškimo, kad nedalyvaus Pittsburgho konferencijoje. Mat, šeši vyrai nori valdyti pasaulį. Sakoma, kaikurie kandidatuos į ministerius, o kiti pasiliks generolai be armijos. Ką gi žmonėms padarysi; liežiuvio neištrauksi.

Aną kartą viena komunistė pasitikus manę ėmė šaukti: "Dėkui, Dėkui!" Nežinojau už ką ji man dėkoja. Tik vėliau paaiškėjo. Mat, rašiau, jog toji moteriškė rinko senas kepures del raudonos armijos, landžiodama po namus. Už tai pabariau, kad dirba del svetimų.

To moteriškė sako: "Tiek daug triusausi del jų, o niekas neparašo į laikraščius. O tu nors ir ne taip gerai, ale vistiek mano vardą įdėjai į laikraštį."

Reiškia, yra žmonių, kurie nepaiso kaip parašyta apie jų ypatą, bile tik parašyta.

Zarasiškių Kliubas Ruošia Savo Pramogą

Sekmadienyje, rugpiučio 29 dieną važiuosim į Zarasiškių Kliubo ruošiamą pikniką, Buffalo Grove No. 2, prieš Tautiškas Kapines. Ten galėsim visi pasilinksminti. Dainuosim:

Kur Šventoji upė teka,
Lietuviškai visi šneka.
Ežeruos vanduo ramus —
Ten vilioja širdį mūs.

Bus taip pat ir įvairių žaidimų, lenktynių ir štai kas dar atsitiks:

Patkavas Martišius tvarko,
O Bagdonas lįs iš švarko.

Sako—supliekšim Chicagiečius, Nenugalės jie Ciceriečių.

Keliausim kas pėsti, kas automobiliais, o dauguma su Blue Bird busais, kurie prieža prie kampo Keane Ave. Aš važiuosiu su viena karapaskė, kurią klubietis padirbo. Išradėjas tvirtina, jog to pabūklo nereikia nei stumt, nei traukti; tik sėsk ir važiuok. — **Vajasiškietis.**

Karys Geo. Rudelis Rašo Iš Californijos

Buvęs "Margučio" raštinės vedėjas, o dabartiniu laiku tarnaująs Dėdės Samo kariuomenėje — George Rudelis mums rašo iš Camp Haan, Cal.:

"Ar negalėtumet prisiųsti San darą reguliariai? Šioje apielinkėje yra daugiau lietuvių, gal galėsime padaryti kolektą del prenumeratų. Labų dienų nuo Los Angeles lietuvių, tarp jų ir kap. Labanausko".

Tik Tokie Slavokų Nuostoliai

Slavokų karo reikalų ministeris, gen. Catlos pareiškė, jog slavokų būriai, kariaujanti Rusijoj neteko tik 1,000 vyrų.

AUDITORIUM RESTAURANT
3131 S. Halsted St.

LIETUVIŠKI ir AMERIKONIŠKI VALGIAI SU GERIAUSIU SKONIU.
MANDAGUS PATARNAVIMAS.
P. Balčiunas ir M. Kovarski, Sav.

NAMŲ STATYMO KONTRAKTORIUS

STATOM VISOKIOS RŪŠIES NAMUS—
DIDELIUS IR MAŽUS.
Turime 18 Metų Patyrimą Namų Statymo Bizny.
Kreipkitės Prie Mūsų Dėl Apskaitliavimų ir Kitokių Informacijų.
B. R. PIETKIEWICZ & CO.
CONTRACTORS
REAL ESTATE
2555 W. 47th St.

Phone Virginia 9493 Moterims Trečiadieni
SOUTH PAULINA
RUSSIAN TURKISH BATHS

ATLANKYKIT SVEIKATOS PIRTĮ
Naujai įrengtas rusiškas kambarys su akmenų krosnim. Kambarėliai dėl pagulėjimo. Kainos labai prieinamos
ELEKTRIKINIS GYDYMAS
Mineralinės, sulferinės vanio duoda didžiausią kraujo cirkuliaciją, kuomi galima išsigelbėti nuo visokių ligų.
1657 West 45th St. Kampas S. Paulina St.
A. F. CZESNA, Savininkas

VIETA, KUR CHICAGOS LIETUVIAI PERKA SAU ANGLIS

Mes užlaikom tik geriausios rušies anglis ir turim didelį pasirinkimą. Kainos labai prieinamos; užganėdinimas užtikrintas.
Vilija Coal Co.
3700 So. Spaulding Ave. :: Chicago, Ill.
LIETUVIŲ ĮSTAIGA.
Tel. Lafayette 2584.

PASKOLOS ANT PIRMŲ MORGIČIŲ
STATYBAI — REMONTAVIMUI ARBA REFINANSAVIMUI

...it will provide a debt-free home with our home-financing plan!

ant Lengvų Mėnesinių Išmokėjimų!
NAUDOKITE PROGĄ DABARTINĖMS ŽEMOMS NUOŠIMČIO RATOMS.
TAPKITE FINANSINIAI NEPRIKLAUSOMI!
TAUPYKITE musų įstaigoje. Jusų indėliai rupestingai globojami ir ligi $5,000.00 apdrausti per Federal Savings and Loan Insurance Corporation. Mokame 3%. Jusų pinigai išmokami ant pareikalavimo.
SENIAUSIA IR ŽYMIAUSIA LIETUVIŲ FINANSINĖ ĮSTAIGA
— 46 Metai Sekmingo Patarnavimo! —
KEISTUTO SAVINGS and LOAN ASSOCIATION
TEL. CALUMET 4118 Jos. M. Mozeris, Sec'y 3236 SO. HALSTED ST.

Leo Norkus, Jr.
AMBROSIA & NECTAR
Beer Distributor

GERKIT TIK GERĄ ALŲ, padarytą Chicagoj. Visi geria ir mėgsta AMBROSIA ALŲ, bet, prie to, išdirbėjai nusprendė padirbti dar geresnį alų, kurį užvardino—NECTAR. Šis Alus yra pagamintas iš importuotų pirmos rūšies produktų.

Urmo (Wholesale) kainomis pristato į alines ir kitas įstaigas. Visuomet kreipkitės pas NORKŲ kur gausite greitą ir teisingą patarnavimą.

2259 W. Cermak Rd. Tel. Monroe 0808

Chicagoje

Išleistuvių Vakarėlis Delegatam į Pittsburgha Įvyks Šiam Sekmadieny

Visi Kviečiami Atsilankyti Į Sandaros Svetainę

Tiems, kurie važiuos atstovauti mus Amerikos Lietuvių Konferencijoje, Pittsburghe, yra ruošiamas draugiškas išleistuvių vakarėlis, šiam sekmadienyje, rugpiūčio 29 dien, Sandaros svetainėje. Pradžia 5 val. po pietų.

Visi yra nuoširdžiai kviečiami atsilankyti, pasilinksminti ir pa reikšti delegatams savo pageidavimus ką jie turės atlikti Pittsburghe. Bus užkandžių, mu zika šokiams ir pasišnekučiavimai. Taigi, iki pasimatymo šiam sekmadienyje, Sandaros svetainėje. — **Kvieslys.**

Atidavė Pagarbą Tam Veikėjui

Leit. Juozas Poška, kuris pirmiau redagavo "Jaunimą" apsilankė į mūsų ofisą ir pirmą syki patyrė apie J. Hertmanavičiaus mirtį. Eidamas pro sieną, kur kabą to veikėjo paveikslas, leit. Poška atidavė jam karišką pagarbą už nuopelnus lietuvybei.

Dr. A. Normantui Darys Dar Vieną Operaciją

Perėjęs per keletą ligos šerengų, Dr. A. Normantas vis dar negali užtektinai sutvirtėti. Iš naujo nuvežus į ligoninę, pasirodė, kad bus reikalinga dar viena operacija. Šiaip taip apsitvarkius su koja, kiti "triubeliai" atsirado viduriuose. Kiek laiko dar jam teks išbūti ligoninėje — sunku pasakyti.

Eržvilkiečių Piknikas Buvo Labai Smagus

Pereitame sekmadienyje teko apsilankyti į Eržvilkiečių kliubo pikniką, kuris įvyko Leppos darže. Žmonių privažiavo gana apščiai ir visi gražiai pasilinksmino. Kliubas prirašė 15 naujų narių ir dabar jų turi apie porą šimtų.

Buvo suruoštas šokių kontestas ir viena pora laimėjo metinę "Mrgučio" prenumeratą, o kita — "Sandaros" Taigi po šešius mėnesius "Sandarą" gaus p-ni A. Gurauskienė ir D. Shimaitis. Reikia atiduoti kreditas rengimo komisijai, kuri viską taip gražiai ir pavyzdingai sutvarkė. — **Buvęs.**

Ch. Lietuvių Auditorija Neteko Gerų Įeigų Šaltinio

Neleidžia Išrenduoti Meksikiečiams Svetainių

Meksikiečiai iš tolimesnių apielinkių buvo labai pamėgę Chicagos Lietuvių Auditoriją ir jų parengimai atnešdavo apie $300 įeigų kas mėnesį. Bet tas viskas neapsieidavo be "triubelių". Svetainėje jie užsilaikydavo gerai, bet išėję į lauką sukeldavo visokių ermiderių ir net susišaudymų.

Policijos kapitonas tuomet perspėjo auditorijos direktorius daugiau nerenduoti meksikiečiams, o jei ne, tai jis praneš namų komisionieriams, kad uždaryti auditoriją. Direktoriai turėjo paklausyti ir dabar meksikiečiams neišnuomuoja. Tokiu būdu susidaro nelengva padėtis ir valdyba turės laužyti galvą ieškant naujų įeigos šaltinių.

— T. T.

Išleidimas "Timeless Lithuania" Neapsieina Be Tam Tikrų Kliučių

Plačiai išgarsinta Owen J. C. Norem knyga "Timeless Lithuania" spausdinama Chicagoje — Progress Printing Co. Jos užbaigimas susitrukdo delei įvairių mažmožių. Leidėjai korektuoja nuotraukas savaip, o autorius kitaip. Tarp trijų korektorių, kurie atskirai peržiuri, pasidaro konfliktai.

Spausdintojai galūtinai nusitarė pripažinti kaipo galūtinas tik autoriaus pataisas, bet ne leidėjų. Kitaip, girdi, knyga neišeis dar per metus laiko.

Pirkite Karo Bonus ir Stampas.

Atvyko Atostogom

Corporal Edgar Zimont

Keliom dienom atostogų atvyko iš Idaho valstijos, puskarininkas Edgar Zimont, Dr. A. Zimonto sūnus. Karys Edgar tarnauja aviacijos dalyje.

Išrinko Du Delegatu į Pittsburghą

Letuvių Prekybos Būtas išrinko du delegatu į Lietuvių Konferenciją Pittsburghe: Justiną Mackevičių, prezidentą Standard Federal Savings and Loan Ass'n ir J. P. Varkalą, žinomą auditorių.

Seržt. M. Bernotaitė Pateko į Spaudą

Chicagietė Staff Seržantė — Marijona Bernotaitė dabartiniu laiku tarnauja Manchester, N. H. apielinkėje. Vietinis amerikiečių laikraštis "The Beacon" įdėjo jos paveikslą ir tokį jos pareiškimą:

"Dabar reikia laimėti karą ir aš turiu atlikti svarbias pareigas armijoje. Aš negaliu grįžti į civilį gyvenimą iki užsibaigs karas. Paskiau aš tikiuosiu galėsianti pagelbėti atstatyti nuteriotą pasaulį".

TRUMPOS ŽINIOS

Mūsų žinoma veikėja p-ni V. Šležienė pateko į ligoninę, kur jai bus padaryta operacija.

Karys Algirdas Zolp parašė savo tėvams iš Pacifiko, jog jis labai nudžiugo išgirdęs lietuvaitės Onos Kaskas dainavimą.

Dvi vietines sandariečių kuopas atstovaus Pittsburgho konferencijoje p-ni P. Balickienė ir p-ni P. Gribienė.

Sekmadienyje, rugsėjo 12 d. rengiama golfo diena pagerbimui demokratų veikėjo Al. G. Kumskio ir bankietas įvyks Gleneagle Country Club.

SLA. 36 kuopos mitingas įvyks trečiadienyje, rugsėjo 1 d. Lietuvių Auditorijoj. Pradžia 8 val. vakare.

Į Amerikos lietuvių konferenciją žada nuvykti ir kongresmanas Gorsky, lenkų kilmės.

Kupiškėnų Kultūros Kliubas delegate į Pittsburgha išrinkta p--ni B. Švelnienė.

Adv. A. Olis Atostogauja South Dakotoje

Žinomas Chicagos lietuvių veikėjas adv. A. Olis su savo žmona praleidžia atostogas So. Dakotoje. Jis praneša:

"Gyvename 6,000 pėdų virš marių. Oras vėsus, kaip Lietuvoje. Smagu būtų dar ilgiau paviešėti, bet grįšiu į Chicagą rugpiučio 30 dieną."

Pirkite Karo Bonus ir Stampas.

Norėdamas Aplankyti "Tavorščių" Pramogą Sutiko Visokių Nelaimių

Čialio Varginga Kelionė Į Komunistų Pikniką

Praeitą sekmadienį Čialis pasidarė "deitą" su dviem gyvnašlėm iš Bridgeporto kolonijos, nuvežti jas į lietuvių kacapų pikniką.

Prisipirko daugybę išlaimėjimo tikietų ant savo ir "našlelių" vardo, taip, kad jei ne pirmą, antrą, tai tretį prizą visgi laimės.

Neturėdami savo automobilio, Čialiui prisiėjo įprašyti savo kaimyną, Bridgeportietį, kad nuvežtų į komunistų pikniką.

Ir štai, ant laimės ar nelaimės, kaimynui prisiėjo pusę dienos dirbti. Baigęs darbą užsuko į tavernę ištraukti vieną dėl apetito, prieš pietus. Čia sutiko draugų ir, žinoma, kaip paprastai, vienos čerkutės neužteko. Apie penktą valandą vakare, kaimynas grįžta namo įsikibdamas kur papuola ir linkmai dainuodamas.

Nors Čialiui laukti kaimyno labai nusibodo, bet vis-gi sulaukė. Važiuoti į pikniką kaimynas su mielu noru sutinka. Bet čia įsimaišo kaimyno moteris, atima automobilio raktus ir baigtas dalykas. Iš patyrimo Čialis žinojo, kad su moterimis argumentų varinėti neapsimoka.

Iš Brighton Parko skubėjo į Bridgeportą paimti našliukes ir gatvekariais, o paskiau busų leidosi į pikniką.

Sakoma, viena bėda ne bėda; kai žmogų apnyksta kelios — tuomet jau pasireiškia bėda. Taip ir su Čialiu atsitiko. Busas iš Lemont, Ill. pasuko ne tuo keliu kur piknikas įvyko. Už kelių mylių Čialis patėmijo, kad ne į tą pusę važiuoja. Šoko prie šoferio, bet tos neklauso ir ramina: "Išlipsi Joliet, Ill." Paimė, kad su Čialiu buvo dvi našliukės, kurios nepaklusnų šoferį "sutvarkė" ir busą sustabdė.

Čia pasimaišė policija ir padarė "teismą" ant vietos. Čialis su našlelėms išlipo iš buso ir "mažiaus" negu dvi mylias, tiesiai per laukus ėjo pėsčioms į pikniką. Bet už dviejų mylių tas mažas takelis užsibaigė ir našlelės, išlindusios per vieną spygliuotų vėlių tvorą, toliau lįsti atsisakė, o pikniko vis dar nematyti.

Suko vieną, suko kitą ausį, gal kur išgirs muziką, bet nieko nesigirdi, o čia visai arti nak tis, pradėjo temti. Vienbalsiai, visi trys nutarė grįžti atgal į Lemont miestelį ir ieškoti pasisamdyti automobilį.

Grįžę į miestelį, viena našlelė išsiplepėjo, kad jie trys būtinai turį nuvažiuoti į komunistų pikniką. Tie amerikonai kai pradėjo visokus juokus krėsti, vienas sako: "Komunistų Amerikoje jau nėra, pats Stalinas juos panaikino". O vaikams tik to ir reikėjo, kad paleisti savo ilgus liežiuvius į darbą. Čialis su našlelėmis dūmė į priemiestį, kur susirado mielaširdingą žmogų ir už du doleriu nuvežė į daržą.

Čia piknikierių, nė muzikantų jau nebuvo, vien lietuviški komisarai kapitalistų dolerius skaitė. Tiek daug vargo Čialis su našlalėmis įdėjo, be to, daug pinigų kainavo išlaimėjimo tikietai, o čia komisarai pranešė liūdną žinią — jūsų tikietai nieko nelaimėjo. J. C.

Bulgarų karalius, 49 metų sunkiai susirgo ir iš Berlyno pasiųsti specialistai. Jo širdis esanti labai silpna.

Tel. LAFayette 7020
DR. S. NAIKELIS
GYDYTOJAS ir CHIRURGAS
Rezidencija ir Ofisas
3417 S. Halsted Street
VALANDOS:
Nuo 2 iki 4 ir 7 iki 9 vak.
Nedėliomis pagal Sutartį

Dr. Margeris
3325 S. Halsted St.
Valandos: nuo 10 r. iki 2 po pietų ir nuo 6 iki 8 vakaro.
Šventadieniais tik susitarus
Phone YARds 7299

DR. EMILY V. KRUKAS
GYDYTOJA IR CHIRURGAS
4146 Archer Avenue
Ofiso Tel. LAFayette 3210
Rez. Tel. LAFayette 0094
Jeigu Neatsiliepia — Šauk KEDzie 2868
VALANDOS:
Pirm., Antr. Ketvirt. 6—9 vakare
Penkt. ir Šešt. 8:30—9:30 vakare
Nedėliomis pagal Susitarimą

J. P. VARKALA
VALSTIJOS REGISTRUOTAS AUDITORIUS
Perkėlė Savo Raštinę į Brighton Parką
4148 Archer Avenue
PHONE VIRGINIA 2114
Su Income Taxų ir Kitokiais Reikalais Kreipkitės Viršminėtu Antrašu

EXTRA! EXTRA!

Permanytas vardas ir adresas
Lietuviškas Žydukas
REMKITE SENĄ LIETUVIŲ DRAUGĄ
N. KANTER, sav.
MONARCH LIQUOR
3529 So. Halsted St.
Phone YARds 6054

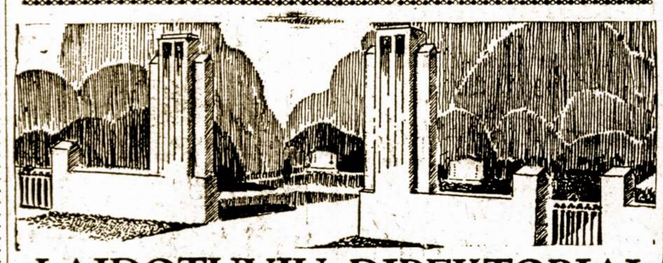

LAIDOTUVIŲ DIREKTORIAI
— NARIAI —
CHICAGOS IR CICEROS LIETUVIŲ LAIDOTUVIŲ DIREKTORIŲ ASSOCIACIJOS
Ambulancų Patarnavimas Dieną ir Naktį
Turime Koplyčias Visose Miesto Dalyse

A. M. PHILLIPS
3307 So. Lituanica Ave. Phone Yards 4908

I. J. ZOLP
1646 West 46th Street Phone Yards 0781-0782

LACHAWICZ IR SUNUS
2314 West 23rd Place Phone CANAL 2515
SKYRIUS: 42-44 E. 108th St. Phone Pullman 1270

P. J. RIDIKAS
3354 So. Halsted Street SKYRIUS 710 W. 18th St.
VISI TELEFONAI: YARds 1419

J. LULEVIČIUS
4348 So. California Ave. Phone Lafayette 3572

S. P. MAŽEIKA ir J. EVANAUSKAS
3319 So. Lituanica Ave. Phone Yards 1138

LEONARD F. BUKAUSKAS
10821 S. Michigan Ave. Phone Pullman 9661

LAIDOTUVIŲ DIREKTORIUS
John F. Eudeikis
SENIAUSIA IR DIDŽIAUSIA LAIDOTUVIŲ ĮSTAIGA
AMBULANCE
DIENĄ IR NAKTĮ
Visi Tel. Yards 1741-1742
4605-07 So. Hermitage Ave.
4447 South Fairfield Ave.
Tel. LAFayette 0727
DYKAI Koplyčios visose Chicagos dalyse

Radio Programas nuo 8:00 iki 8:30 val. ketvirtadienio vakare iš stoties WGES (1390), su Povilu Šaltimieru.

Phone Calumet 7858
DR. M. ZILVITIS
DENTISTAS
3243 South Halsted Street

DR. KARL NURKAT
(NURKAITIS)
LIETUVIS DAKTARAS
Aptometristas
Pritaiko atsakomingai akinius už prieinamą kainą ir ant lengvų Išmokėjimų
3241 S. Halsted St.
PHONE CALUMET 4591
RAKANDŲ KRAUTUVĖ

DR. G. SERNER
LIETUVIS AKIŲ GYDYTOJAS
Tel. YARds 1829
Pritaiko Akinius.
Kreivas Akis Ištaiso
Ofisas ir Akinių Dirbtuvė
3401 SO. HALSTED ST.
kampas 34th St.
Valandos nuo 10 iki 4, nuo 6 iki 8
Nedėlioj pagal sutartį.

ADVOKATAI

JOHN B. BORDEN
LIETUVIS ADVOKATAS
2201 W. Cermak Road (W. 22 St.)
Ofiso valandos: Kasdien nuo 9 iki 5
Vakarais: Panedėlio, Seredos ir Pėtnyčios 6 iki 9
Telefonas Canal 1175
Namai: 6459 S. Rockwell St.
Telefonas Republic 9600

LIETUVIAI DAKTARAI
AMERIKOS LIETUVIŲ DAKTARŲ DRAUGIJOS NARIAI

Tel. YARds 3146
VALANDOS: Nuo 11 iki 12, 2 iki 4 ir 7 iki 9
Pirmadieniais: 2 iki 4 ir 7 iki 9
Šventadieniais: 11 iki 12
Dr. V. A. Šimkus
GYDYTOJAS ir CHIRURGAS
ir Akinius Pritaiko
744 W. 35th Street

Dr. J. J. Simkus
DENTIST
1821 So. Halsted Street
Canal 0257
Tues., Thurs., Fri.
6322 So. Western Ave.
Mon., Wed., Sat.
Hemlock 6117
CHICAGO, ILL.

Tel. Pullman 1193 ir 8277
I. E. MAKARAS M. D.
GYDYTOJAS ir CHIRURGAS
10758 So. Michigan Ave.
ROSELAND-CHICAGO, ILL.

Victory 1522
DR. J. KULIS
Valandos:
9 iki 12 a.m.—6 iki 9 p.m.
LIETUVIS GYDYTOJAS IR CHIRURGAS
3259 So. Halsted St. Chicago

Ofiso Tel. Victory 3987
DR. J. P. POSKA
GYDYTOJAS IR CHIRURGAS
3133 S. Halsted St. Chicago
Ofiso valandos:
Nuo 9 iki 12 dieną ir — 7 iki 9 vak.
Išskyrus Antr.-nio ir Ketvirt. vak.
Rez. 6504 So. Artesian Avenue
Telefonas Hemlock 2374
Res. valandos: 3 iki 6 vakare
Antradieniais ir Šešt. 3 iki 9 vak.

Tel. Canal 0257
Dr. P. Z. Zalatoris
GYDYTOJAS IR CHIRURGAS
Ofiso valandos:
10:30 iki 12 val. rytais
1 iki 5 val. po pietų
6 iki 9 val. vakarais.
Sekmadieniais: 9 iki 12 val. rytais
Ofisas:
1821 So. Halsted Street
Telefonas Canal 0257
Residencija:
6606 So. Artesian Avenue
Telefonas Prospect 6256

Phone REPublic 2266
Dr. K. Drangelis
DENTISTAS
2420 W. Marquette Rd.
Arti Western Ave.

Phone Canal 6122
DR. S. BIEŽIS
GYDYTOJAS ir CHIRURGAS
2201 W. 22nd Street
CHICAGO, ILL
Ofiso valandos: nuo 1—3 ir 7—8
Seredomis ir Nedėl. pagal sutartį
Rez. 6631 So. Californija Av.
Telefonas Republic 7860

YARds 4787
DR. STRIKOL'IS
GYDYTOJAS ir CHIRURGAS
Ofisas: 4645 So. Ashland Avenue
Ofiso valandos:
Nuo 2 iki 4 ir nuo 6 iki 8 val. vak.
Nedėliomis pagal sutartį.
Namų Tel: Prospect 1930

Phone VICtory 2514
Dr. A. J. Zimontas
Seniausias Lietuvis
DENTISTAS
3252 So. Halsted St.

YARds 2246
DR. C. Z. VEZEL'IS
DENTISTAS
4645 So. Ashland Ave.
arti 47th Street
Valandos nuo 9 iki 8 vakare
Seredoj pagal sutartį.

Phone YARds 5921
Rez. Tel. KENwood 5107
DR. BERTASH
756 W. 35th Street
Cor. of 35th and Halsted Sts.
Ofiso valandos nuo 1-3; 6:30-8 v.
Nedėldieniais pagal sutartį.

Phone HEMlock 2061
DR. JOSEPH KELLA
DENTISTAS
6558 S. Western Ave.
VALANDOS:
Nuo 9 ryto iki 8 vakare
Nedėliomis pagal Sutartį