SANDARA

THE LEAGUE

LITHUANIAN NEWSPAPER

SANDARA
Published by the Lithuanian National League of America
Consisting of 100 Branches Located in all Principal Cities of the United States
MAIN OFFICE
840 W. 33rd St., Chicago, Ill.
Yards 4789

METAI XXIX — PENKTADIENIS, SPALIO-OCTOBER 22 D., 1943 M. — No. 43

Gruožai

Raso V. G.

LIETUVA IR VILNIUS

KIEK DAR TURIME DEGTINĖS.

MAŽOS TAUTOS IR KARAI

Švedų spaudoje, žinomas Lietuvos rašytojas Šeinius parašė straipsnį apie lenkų-lietuvių santykius. Jis priminė, jog Lenkija turėtų geruoju atiduoti Lietuvai Vilnių, atsižvelgiant į tuos didelius pasiaukavimus, kuriuos atliko lietuviai praeitais amžiais Lenkijos naudai.

Tiesa, lietuviai yra atidavę lenkams daug žemių, daug turto, daug gyventojų, kuriuos mūsų "broliai" pasiskubino ištautinti. Bet varšuviečiai, kaip atrodo, apie tai nenori prisiminti. Ir Igno Šeiniaus atsišaukimą jie priėmė su šalta ironija.

— • —

Apie Maskvos konferencijos tarimus dar nieko tikro nežinome. Bet visokių gandų kišeniuose nereikia ieškoti. Jų yra tiek ir tiek. Žinomas amerikiečių kolumnistas Drew Pearson, kurį laiks nuo laiko prisimename ir šioje kolumnoje, pranašauja jog prezidentas Rooseveltas pasiūlys Anglijos-Suvienytų Valstijų ir Rusijos sąjungą, jei pastaroji atsisakys nuo teritorialių reikalavimų, tai yra paliks ramybėje Baltijos kraštus, Lenkiją, Suomiją, Persiją ir pan.

Drew Pearson mano, jog galų gale prez. Roosevelto planas bus priimtas. Kiek tos pranašystės išsipildys, sunku dabar pasakyti.

— • —

Vykdydama Pittsburgho konferencijos nutarimą, Amerikos Lietuvių Taryba daro pastangas sutverti vieną bendrą šelpimo fondą, kuris sujungtų visus mūsų esamus fondus ir kaipo tokis įeitų į National War Fund. Jei lietuviai įeitų į tą War Fund, tai iš jo būtų galima gauti stipri parama Lietuvos tremtiniams ir nukentėjusiems nuo karo. National War Fund bando sukelti 125 milionus dolerių ir į jį dabar deda aukas ir Amerikos lietuviai.

— • —

Daugelis ima nerimauti, kad greitu laiku pritruks degtinės. O įpratusiems sunkoka būtų be jos apsieiti. Toji baimė, kaip pasirodo, yra nepamatuota. Suvienytose Valstijose dabartiniu laiku yra 412,294,135 galionai degtinės. Pereitam gi mėnesyje jos buvo suvartota 4,755,733 galionai.

Jei tokiame kiekyje ir toliau bus išgeriama, tai degtinės užteks dar septyniems metams. O gal laikui bėgant valdžia nuskirs alkoholiaus ir civiliems reikalams.

—•—

Mūsų veiklėjas So. Bostone, J. Arlauskas rašo: Skaitydamas "Sandarą" pamačiau, jog paskelbtas naujų narių ir skaitytojų prirašinėjimo vajus. Tai tokiu būdu ir aš gavau porą narių, kurių vardus prisiunčiu. Tai ypranas Cybulskis, 187 F Street, So. Boston, Mass. ir S. Barasevičius, 254 Broadway, tame pačiame mieste."

Būtų gerai, kad panašių pranešimų susilauktumem iš kiekvieno mūsų veikėjo. Dauginimas Sandaros narių ir skaitytojų šeimos, reiškia stiprinimą mūsų lietuviško veikimo.

— • —

Amerikos karo produkcijos "bosas" ir patikimas prez. Roosevelto žmogus, nuvyko į Maskvą ir padovanojo Stalinui pypkę. Pypkė, kaip žinome, yra taikos simbolis, bet tiktai tarpe indijonų. Rusuose taikos simboliu yra kumštis. Taigi, dabar klausimas kas iš ko galėtų pasimokinti?

—•—

Prieš kiek laiko New Yorko "Daily News" parašė tokį gramėzdišką dalyką: "Faktas pasilieka faktu, jog buvimas mažų valstybių, kurios negali apginti savęs, sukelia tik didžiųjų kaimynų apetitus. Šios mikroskopiškos tautelės buvo visada priežastimi begalinių karų Europoj".

Istorinė tiesa yra kaip tik priešingoje pusėje. Pereitą ir dabartinį karą pradėjo ne mažosios valstybės, bet Vokietija. Tikrinti priešingai būtų tik teisinimas agresorių ir korimas visai nekaltų.

Vokiečiai Kolonistai Bijosi Ilgiau Pasilikti Lietuvoje

Nazių Komisaras Lietuvoj Von Renteln Ramina Savo Kolonistus

Vokiečiai Niekad Neapleisią Baltijos Kraštų

Stockholm. — Besitraukiant vokiečių armijai iš Ukrainos, nazių komisariatas Lietuvoje von Renteln sušaukė naujai apgyvendintų vokiečių kolonistų atstovus, kad įtikinti juos, jog nazių armijų pasitraukimas dar ne reiškia apleidimą Lietuvos. Pasak Rinteln: "Vokiečiai niekad nepasitrauks iš Baltijos kraštų."

Primindamas kokią svarbią rolę lošia tie kolonistai, von Rentelen pridėjo: "Pabėgimas iš rytinių žemių reikštų dizertavimą". Tas parodo, jog vokiečių atėjūnų tarpe jau kyla panika ir jie ieško progos pasprukti iš Lietuvos. Tokių kolonistų Lietuvoje esama apie 25 tūkstančiai. Jiems atiduoti geriausi lietuvių ūkiai, jie teikia mažiau rekvizicijų ir naudojasi visokiom privilegijom.

Kolonistų uždavinys yra taip pat šnipinėti ir vesti propogandą. Jie turi teisę laikyti savo namuose ginklų ir jei ką nušauną, tai atsakomybės už tai nėra. Kolonistai laikosi labai arogantiškai vietinių žmonių atžvilgiu ir todėl tarp vienų ir kitų nuolat kyla susirėmimų.

Vokiečių Administracijos Supuvimas

Daugelis valdininkų yra tiesiog lupikai ir grašiagaudos. Kyšių ėmimas yra labai išsiplėtojęs. Valsčių ir apskričių "komisarai" priima iš ūkininkų visokias "dovanas". Jei kas turi kokią raštišką skundą ar prašymą paduoti, tai sykiu turi eiti gabalai audeklo, lašiniai, laikrodžiai, vištos ir pan. Kas įteikia didesnį kyšį, tam rekvizicijų kvota būna mažesnė. Nesitikėdami ilgai pasilikti Lietuvoje, Vokiečiai ima, plėšia kas tik papuola.

Vokiečiai Rodo Vilniuje Savo "Kulturos Žymes

Suvežė Išvogtus iš Muziejų Daiktus

Londonas. — Besitraukdami iš Rusijos, vokiečiai apkraustė muziejus ir dalį turtų nusigabeno tiesiai į Vokietiją, o kitus paliko Vilniuje. Ypatingai daug paimta iš Smolensko muziejaus. Šiomis dienomis vokiečiai atidarė Vilniuje tų rinkinių parodą ir užvardino ją: "Vokiečių kultūros lieskanos Dniepro paupyje."

Balkanų Klausimas Maskvos Pasitarime

Kaip Toli Bus Leista Rusijai Išsišakoti?

Užsienių ministerių pasitarime Maskvoje, neišvengtinai bus susidurta ir su Balkanų problema. Ministeris Eden, vykdamas į Maskvą, turėjo tuo reikalu pasikalbėjimus su jugoslavų ir graikų valdžios nariais ir išklausė jų nuomonių. Kaip žinome, tose šalyse komunistai ėmė gręžti iš vidaus, atvirai smerkdami kitas patriotines grupes.

Sovietai nori išplėsti savo įtaką ne tik Balkanuose, bet ir Šiaurinėje Afrikoje bei Mažoje Azijoje. Pastaruoju laiku Maskva užmezgė diplomatinius santykius su Egiptu ir neužilgo atidarys ten savo atstovybę. Egiptas yra anglų įtakos sferoje. Maskva taip pat bando sueiti į kontaktą su įvairiais arabų valdovais. Sovietų spauda deda vis daugiau ir daugiau pranešimų iš tų kraštų.

Rusijos veržimąsis į Viduržemio jūros pakrančius eina prieš Anglijos interesus. Anglams svarbu laikyti savo kontrolėje Suezo kanalą, nes per jį eina visas susisiekimas su Indija, Australija ir kitomis kolonijomis. Taigi, Maskvos konferencijoj gali įvykti susikirtimų šiuo klausimu.

Del Ko Rusai Skubinas Į Baltijos Kraštus?

Londonas. — Sovietų komentatoriai pranašauja, jog neužilgo raudonoji armija pradės didelę ofenzyvą šiauriniam fronte, kad išstumti vokiečius iš Lietuvos, Latvijos ir Estijos. Baltijos pakrančiai esą reikalingi rusams įsteigimui oro bazių ir naudojimui latvių bei estų uostų.

Bet tokią ofenzyvą rusai vargiai ar besuspės išvystyti šį rudenį, nes jų rankos yra pilnos pietiniame fronte, o žiema visai netoli.

Pirkite karo bonus ir ženklus

Getting Ready for Trips to Battlefronts

Santa Claus is shown in Chicago's Merchandise Mart, as he packs up for his coming visit to American battlefronts of the world. Many of his gifts are now on the way to soldiers stationed overseas. November 1 is the deadline for mailing presents to overseas sailors, coastguardsmen and marines.

Sueiga Maskvoj Tai Pradžia Ir Taikos Konferencijos

Rusijos Reikalavimai Siekia Gana Toli

Trijų užsienio ministerių pasitarimai Maskvoje nesukėlė didelių vilčių Amerikos laikraštininkų tarpe. Kaikurie parodė nerimavimo, kad tuose pasitarimuose gali iškilti daugiau skirtingų nuomonių, negu buvo manyta.

Gabus amerikiečių žurnalistas ir rašytojas Wm Philip Simms primena, jog Washingtono diplomatinėse sferose mažesnių Europos tautų atstovai su abejone žiūri į anglų-amerikiečių-rusų konferenciją Maskvoje.

Tie atstovai mano, jog kas dabar dedasi Maskvoje, tai yra pradžia taikos konferencijos. Kiek tas paliečia Lietuvą, Latviją ir Estiją dar dabartiniu laiku jų nepriklausomybė yra po klaustuko ženklu. Lenkija gali netekti pusės savo teritorijos, nežiūrint į tai, kad ji yra Jungtinių Tautų narė ir pirmoji stojo į kovą.

Jugoslavija ir Graikija gali nustoti savo dinastijų. Suomija ir Rumunija turėsiančios priklausyti Rusijai. Pastaroji norėtų, kad visose kaimyninėse valstybėse būtų įsteigtos "prielankios valdžios", jei jų teritorijos ir nebūtų paliestos. Tas paliestų likusią Lenkiją, Čechoslovakiją, Vengriją, Skandinaviją, Bulgarus ir gal būt Turkiją. Jeigu alijantams nepasiseks pakeisti sovietų nuomonės, tai pagal p. Simms, Europoje kils sujrutės, anarchija ir naminiai karai. Todėl demokratinės šalys neša ant savo pečių didelę atsakomybę už ateitį.

Tarp dviejų auklių, vaikas be galvos.

Bičių karalienė gyvena apie 5 metus.

Nazių Pasitraukimas Rusijoj Nėra Pyragai

Traukiasi Dieną Naktį Per Purvus ir Dumblą

Stockholmas. — Vienas nazių karo reporterių rytų fronte taip aprašo vokiečių pasitraukimą "pagl planą":

"Patylomis išmirkyti lietaus granadieriai maršuoja nakties metu. Niekas neprataria žodžio. Jie per daug nuvargę. Jie velka savo kulkosvaidžius, mažas kanuoles ir amunicijos dėžes. Taip yra per ištisas dienas — dienos metu kova su priešu, naktimis traukimasis patylomis.

"Štai batalijonas pasiekia naujas pozicijas. Išvarginti grenadieriai parkrinta ant žemės. Apie miegą nėra nei kalbos. Kiekviena minutė brangi. Atakuojanti lipa ant mūsų kalnų ir neduoda pailsėti. Nušvitus rytmečiui, pasipila priešo ugnis iš viršūnių su dešimteriopa persvara. Kaip ilgai tas tęsis? Ar sovietai visą laiką atakuos?"

Reikalauja Laisvės Žydų Religijai Sovietuose

Londonas. (ONA) — Vyriausias rabinas Anglijoj, Dr. Joseph Hertz pareikalavo, kad žydų religija būtų legalizuota Sovietų Rusijoj, panašiai kaip įvyko su pravoslavų tikėjimu. Tarpe Stalino ir rabinų turėtų būti sušauktas pasitarimas ir tas klausimas teigiamai išrištas.

Popiežius į Liechtenštein

Naziai ragina popiežių apleisti Vatikaną ir laikinai apsigyventi Liechtenštein kunigaikštijoje, kuri yra tarp Šveicarijos ir Austrijos. Gyventojų ten esama apie 11,000.

Smarkus Mušiai už Vieškelius į Romą

Purvas ir Kalnai Trukdo Greitesnį Žygiavimą

Vokiečiai Bando Sutverti Naują Apsigynimo Liniją

Alijantai išlėto stumia nazius į Italijos šiaurę. Pastaruoju laiku jie užima apie vieną mylią į dieną. Purvas ir kalnuotos vietos sulaiko greitesnį pasistūmimą. Bet vis vien anglai ir amerikiečiai spausdami priešą be paliovos trukdo jam įsitvirtinti pozicijose ir sudaryti stiprias apsigynimo linijas.

Iki Romos liko apie 100 mylių. Žygiuodami pirmyn 8-tos armijos kariai užėmė du miestuku Busso ir Oriano, rytinėj pusėj. Gen. Clark armija veikia apie 21 mylią į šiaurę nuo Neapolio miesto. Vokiečiai atsigabeno daugiau jėgų ir meta jas į priešakines pozicijas sulaikymui alijantų spaudimo. Anglų ir amerikiečių aviacija nuolat bombarduoja ne tik nazių įsitvirtinimus, bet pasiekia Romą, Florenciją ir Balkanus.

Geriausias Ginklas Kovoti Su Priešo Submarinais

Londonas. — Jei alijantai laimi kovą Atlantike prieš nazių submarinus, tai tik ačiu naujos rūšies žibintuvams, kurie turi miliono žvakių jėgą. Tokį pranešimą suteikė oro ministerija. Tie žibintuvai vartojami nuo pereitų metų ir lengvai nušviečia klajojančias vandenyje submarinas, kurios paskiau apšaudomos.

Jei Truksta Mėsos, Tai Eikite Medžioti!

Grižkime į Senuosius Protėvių Laikus ir Viskas Bus Tvarkoje

Esant dideliam trūkumui mėsos, Vidaus Reikalų Departamentas Washingtone suteikė neblogą patarimą. Jo nuomone, mėsos stoka gali būti dalinai prašalinta medžiokle. Ir štai kokiu būdu.

Pereitais metais nušauti zuikiai suteikė 68,735,000 svarus mėsos; briedžiai ir stirnos — 65,000,000; laukinės oškos, antelopos, ožiai, voverės — apie 40,000,000 svarų. O kur gi dar laukiniai paukščiai, kurie lengvai pavaduotų kalakutus, žąsis ir vištas? Tokiu būdu turėtum nemažiau 150,000,000 svarų mėsos.

Visa ko reikalinga dabar, tai gero šautuvo ir kulkų. Bet karo departamentas sutinka duoti tik šeštą dalį neatbūtinos amunicijos. Taigi trūkumą teks prašalinti primityviškom priemonėm — vartojant lanką ir vilyčias, arba statant miškuose žabangas.

Pirkite karo bonus ir ženklus

Traukdamiesi Japonai Palieka Visokių Žabangų

Naujoj Gvinejoj, netoli Finschafen, apsupti japonai bando prasimušti į pakrantes ir tuo būdu išsigelbėti. Daugelis tūkstančių karių iš vienos ir kitos pusės yra įvelti į mūšį. Australiečių 9-toji divizija, kuri yra apsupusi japonus iš dviejų pusių, neleidžia priešui prasimušti į pakrantį.

Traukdamiesi, japonai pasėja visokių žabangų, paslėptų balose, krūmuose ir pan. Palietus koja kokią vėlą, įvyksta sprogimas. Tas pat atsitinka kerpant ją. Po kiekvieno dalykėlio gali būti padėta mina. Taigi amerikiečiai, žygiuodami pirmyn, turi prašalinti visas šias kliūtis.

Tuom Tarpu Rusai Tik Štai Ko Nori

Atrodo, Jog Einama Hitlerio Pėdomis

"International News" atstovas turėjo pasikalbėjimą Washingtone su vienu žymiu politiku, kurio vardas neskelbiamas. Iš jo patirta kokius reikalavimus pastatė Sovietų Rusija. Tuom tarpu jų yra penki:

1. Reikalauja Lietuvos, Latvijos ir Estijos.
2. Dalies Lenkijos iki Curzono linijos.
3. Besarabijos.
4. Dalies Suomijos.
5. Įtakos į draugingas Rumunijos, Bulgarijos, Jugoslavijos, ir Persijos valdžias. Šale to, Rusija pareikalaus iš Amerikos pinigų atstatymui karo sunaikintos Rusijos.

Čia jau yra tikras apiplėšimas, kuris primena Hitlerio šūkavimus prieš pat Miuncheno konferenciją.

Slavokai Planuoja Uniją Su Lenkais

Nebenori Daugiau Partneriauti su Čechais

Slovakų padėtis yra gana kebli. Su čechais jie tiek susipyko, kad vargiai ar begalės būti vienoje valstybėje. Bet atsiskyrimas taipgi nėra lengvas. Čechai gali juos prispirti būti bendros valstybės dalimi.

Todėl slovakų vadai Amerikoje ir kitur gerinasi prie Lenkijos ir siūlo net uniją, arba federaciją, į kurią įeitų ir čechai. Lenkai, norėdami keršinti prez. Benešui, palaiko atskirą slovakų judėjimą ir pažada net apsaugą. Visą tą košę išvirė Benešas, flirtuodamas su Stalinu ir ieškodamas jo globos.

SANDARA
THE LEAGUE
LITHUANIAN NEWSPAPER

LITHUANIAN WEEKLY NEWSPAPER
Published Every Friday by the
LITHUANIAN NATIONAL LEAGUE of AMERICA
Editorial Office:
840 West 33rd St., Chicago Telephone Yards 4789

SUBSCRIPTION RATES:
In The United Stater per year $2.00
In Canada and All Foreign Countries per year $3.00

Entered as second class matter OCTOBER 25th, 1928, at the Post Office at Chicago, Illinois, under the ACT of MARCH 3, 1879.

Sandara yra Savaitinis Laikraštis, leidžiamas kas Penktadienis.
Sandara yra Organas Amerikos Lietuvių Tautinės Sandaros,
840 West 33rd St., Chicago, Illinois
UŽSAKYMO KAINA:
Suvienytose Valstijose metams $2.00
Užsienyje metams $3.00

Ką Veikia Amerikos Lietuvių Taryba?

Kaikurie ima nerimauti del ko po Pittsburgho konferencijos Amerikos Lietuvių Taryba nepaskelbė nieko visuomenei apie savo darbus ir nenurodė ką turėtų daryti mūsų skaitlingos draugijos, kliubai, kuopos ir panašiai. Vienas mūsų skaitytojas net drąsiai paklausė: "Ar ALT. jau užmigo, ar laukia kitos konferencijos?"

Kiek mums žinoma, tai jokio užmigimo nėra. Sugrįžę iš konferencijos, tarybos ekzekutyvio komiteto nariai turėjo atlikti nemažai techniško darbo išsiuntinėjant rezoliucijas, sutvarkant nutarimus ir aukotojų sąrašą, kuris yra pusėtinai ilgas.

Toliau eita prie vykinimo priimtų konferencijoj tarimų. Svarbiausi jų yra, tai organizavimas bendro šelpimo fondo ir informacijos biūro. Šiais laikais, kuomet valstijos departamentas uždėjo visokių suvaržymų panašios rūšies fondams, tai naujo įkūrimas susiduria su visokios rūšies formalumais, kurie reikalingi patenkinti.

Informacijos biūro įsteigimas, tai irgi ne rieštainį savalgyti. Čia įeina tinkamų asmenų klausimas, finansų problemos ir numatymas jam darbo. Visa tai yra svarstoma ir gvildenama. Posėdžiai kartais laikomi du sykiu į savaitę. Bet kad darbas stumiamas pirmyn, apie tai jokių abejonių negali būti.

Šiuo momentu mums yra svarbu du dalykai: sustiprinti tarpusavinius ryšius ir sukelti daugiau lėšų konferencijos tarimų vykinimui. Amerikos lietuvių visuomenė jau yra sudėjusi keletą tūkstančių į tarybos iždą, bet toji skailinė reikės dešimteriopai padidinti. Mūsų užsibrėžtų tikslų atsiekimas priklausys nuo pastangų vieningumo ir nuo aktyvio kooperavimo siekiant pergalės Amerikai ir nepriklausomybės Lietuvai.

Vilniaus ir Gardino Provoslavai Nenori Sovietiškos Globos

Gardino provoslavų vyskupas Sava dabartiniu laiku yra Londone. Vietinei anglų dvasiškijai jis pareiškė, jog jo priežiūroje esantieji provoslavai nenorės būti po sovietišku režimu, kuris atėmęs žmonėms visas teises. Jei ginčijamose teritorijose būtų atliktas plesbicitas, tai jis parodytų griežtą priešingumą sovietams.

Tą patį yra pareiškęs ir Vilniaus provoslavų vyskupas. Taigi, pasirodo, jog tie žmonės, kuriuos bolševikai skelbia "išvaduosią", nenori išvaduotojų globos.

Svarstant Rytų Prusijos Likimą

Šiomis dienomis Lenkijos ministerių kabineto narys Karol Popiel paskelbė, jog alijantai turės okupuoti visą Vokietiją, o Berlyną užims pirm pasirašymo paliaubų. Paskiau Sileziją ir Rytų Prūsija turėsianti tapti nedalinama Lenkijos dalimi. Gyvenantieji tuose plotuose vokiečiai bus iškraustyti į kitas vietas.

Chicagos universiteto profesorius Lange, rašydamas "Herald-Tribune" irgi pareiškia tą pačią mintį, bet jis, dalindamas Rytų Prusijos kailį, neužmiršta ir Lietuvių. Jo supratimu Lietuvai reiktų priskirti tą Rytų Prusijos dalį, kur gyvena lietuvių kilmės žmonės.

Atrodo, kad lenkai vėl susirgo imperializmu. Jie nori pasiimti tą, kas niekad jiems nepriklausė. Jei saugumo sumetimais jiems reikalinga Rytų Prusija, tai Sovietai gali pasakyti, kad jiems reikalinga Suomija, Baltijos kraštai ir net Vengrija. Tuomet grobimams nebus galo. Rytų Prusijos patekimas į lenkų rankas nebūtų naudingas Lietuvai. Pastaroji būtų apsupta iš trijų pusių lenkų rubežiais. Rytų Prūsus reiktų padalinti tarp tų dviejų šalių, arba paskelbti nepriklausoma šalimi.

Didžioji Bolševikų Falsifikacija

Mes visi esam girdėję apie ilgą straipsnį, tilpusį "New York Times", po kurio padėtas Liudo Giros parašas. Tame neva straipsnyje pasakojama, jog nepriklausomos Lietuvos trokšta tik fašistai, o visi kiti lietuviai laukia su atvirom rankom sovietinės sistemos grįžimo. Toliau primenama: "Mūsų žmonės tvirtai tiki, jog tik sovietinė sistema gali užtikrinti jiems laisvę nuo Hitlerizmo ir fašizmo." Neapleńkiama ir Amerikos Lietuvių Taryba, kuriai prikaišiojama "skaldymas" lietuvių ir skleidimas šmeižtų prieš Sovietų Sąjungą.

Po visų tų litanijų padėta toki data: Maskva, rugsėjo 20 d. 1943 m. "New York Times" gi tas viskas pasirodė rugsėjo 21 dieną. Straipsnis buvo telefonuotas iš Sovietų Informacijų Biūro. Sudėjus du ir du į krūvą, rasime, jog tas straipsnis jokiu būdu negalėjo atpiškėti iš Maskvos ir patekti į laikraštį į vieną dieną. Prie to dar jį reikėjo išversti į anglų kalbą, nes skelbiamas autorius nemoka angliškai.

Toliau. Atpasakojami faktai apie lietuvių raudonųjų dalių kovas rytų fronte veik niekuom nesiskiria nuo tų, kurie buvo paskelbti rusų laikraščiuose Amerikoje ir oficialiuose sovietų biuletinuose. Užmetimai Amerikos Lietuvių Tarybai irgi atsiduoda vietine bolševikų propoganda, nes Liudas Gira vargiai ar turėjo progos patirti ką mes čia darome ir ką veikiam, nes tas asmuo, pagal bolševikų pranešimų, esąs "kapitonas" veikiąs pafrontėj.

Liudas Gira nėra girdėjęs, kad pasaulyje yra toks laikraštis, kaip "New York Times". Pagaliau, su savo rusiškais rubliais minėtas asmuo neįsteigtų prisiųsti kablegramos ir dar taip skubios, kuri kainuoja apie $1,500.

Atsižvelgiant į tą viską išvada pasidaro štai koki: tą straipsnį pagamino ir prisiuntė ne Liudas Gira, bet sovietų propogandos biūras Washingtone, ar New Yorke. Toki falsifikacija buvo reikalinga, kad geriau apdumti Amerikos visuomenės akis. Didžiausią melagysčių kampaniją veda šioje šalyje ne tie keli nususę lietuviški kvislingai Maskvoje, bet milionais penimos sovietų agentūros. Šį faktą turėtumem aiškiai įsitėmyt.

APŽVALGA

ŠVEDŲ SPAUDA APIE LIETUVĄ IR LENKIJĄ

Plačiai skaitomas švedų laikraštis "Aftonbladet", išeinąs Stockholme, neseniai parašė straipsnį apie lietuvių-lenkų santykius. Priminęs abiejų pusių nusistatymą Vilniaus klausimu, minėtas laikraštis primena, jog sovietai "Davė Lietuvai Vilnių, kaipo dovaną, o paskiau likvidavo nepriklausomą Lietuvą."

"Aftonbladet" plačiai cituoja ir Amerikos lietuvių spaudą. Didžiuma jos stovinti už pageri nimą santykių su lenkais ir tik komunistiškai nusiteikusi spauda esanti priešinga tam. Bet komunistai sudaro nežymų nuošimtį lietuvių išeivijoje. Toliau minėtas švedų laikraštis pabrėžia, jog lietuviai nujaučia momento atėjimą, kuomet jiems teks kovoti išvien su lenkais. Kiek tas paliečia Baltijos kraštus, anglo saksai parodą svyravimą.

Čia reikalingas pataisyti vienas dalykas. Sovietai ne dovanojo Lietuvai Vilnių, bet jį tik perleido, išsiderėdami gana sunkias koncesijas — politines ir militarines. Vilnius juk priklau sė Lietuvai nuo pat jo įsikūrimo ir dovanojimų nereikalauja.

"NAUJOS GADYNĖS" ATSISVEIKINIMAS SU ŠIUO PASAULIU

Užsidarymas bile kurio lietuviško laikraščio yra nemažas nuostolis mūsų išeivijai. Tuomi sumažėja mūsų kūrybinės pajėgos ir praretėja eilės kovotojų už Lietuvos laisvę. Kol buvo gyva "Naujoji Gadynė", mes su ja pasiginčydavom ir pasipešdavom įvairiais politiniais klausimais. Tačiau, pastaruoju laiku niekas negalėjo jai primesti, kad ji nebutų gynus nepriklausomos Lietuvos interesų ir nekovojus prieš tuos, kurie siekia ją pavergti.

Idėjinės krypties laikraščių padėtis nėra pyragai. Jie turi atlikti daug visokių patarnavimų; turi atidirbti už desėtkus ir šimtus, o atlyginimo už tai kaip ir negauna. "Naujos Gadynės" prasišalnimas iš šio pasaulio aiškiai tą pabrėžia.

ĮDOMI BROŠIURA APIE CENTRO IR RYTŲ EUROPOS FEDERACIJĄ

Prieš trejetą sąvaičių Anglioj pasirodė brošiūra vardu "Central Union", kurią parašė G. Harrison ir Peter Jordan. Toje knygutėje jie bando nušviesti klausimą kokiu būdu centro ir rytų Europos tautos gali susijungti į vieną federaciją su 120 milionų gyventojų.

Aišku, į tą federaciją norima įtraukti Lietuvą, Latviją ir Estiją. O kadangi prie tų kraštų turi pretenzijų ir Rusija, tai autorių nuomone, tose šalyse reiktų pravesti plesbicitą po kontrole tų valstybių, kurios nėra užinteresuotos visu kivirčiu.

Ko Liudi Putinėli?

Ko liūdi, putinėli, ko liūdi?
Ko liūdi, žaliasai, ko liūdi?
Tu išaugai tarp medelių,
Krovei žiedus tarp šakelių;
Raminai kiekvieną.

Kaip aš neliūdėsiu,
Kaip liūdna nebūsiu:
Iškrės vėjas lapelius,
Pakąs šalna žiedelius.

Ko liūdi, rūtele, ko liūdi?
Ko liūdi, žalioji, ko liūdi?
Tarp kvietkelių gražiai augai,
Tarp lapelių žiedus leidai,
Dabinai darželį.

Išneš mane iš darželio...
Kaip liūdna nebūsiu:
Išraus mane iš kvietkelių,
Kaip aš neliūdėsiu,

Ko liūdi, sesele, ko liūdi?
Ko liūdi, jaunoji, ko liūdi?
Tu užaugai pas motutę,
Krovei kraitį su sesutėm,
Daili kaip lelija...

Kaip aš neliūdėsiu,
Kaip liūdna nebūsiu,
Neš kraitelį iš svirnelio,
Reikės eiti už bernelio,
Kurio aš nemyliu...

Spalio 30, 1856 gimė lietuvių patriotas kun. A. Burba.

Trupučiukas Žmių Iš Lowell, Mass.

Majoras Pagyrė Lietuvius Už Pirkimą Karo Bonų

DLK. Vytauto Kliubas buvo surengęs prakalbas pagerbimui tų lietuvių, kurie išėjo į kariuomenę. Tokių yra mūsų mieste apie 130. Kalbėjo Lowell, Mass. miesto majoras Joseph J. Sweeney ir S. Michelsonas "Keleivio" redaktorius. Muzikalę programą išpildė Jonas Tamulionis, iš Nashua, N. H. Publikos atsilankė daug, nors nežinia del ko bonai nebuvo parduodami, nors majoras ir pareiškė, kad lietuviai yra daugiausiai jų išpirkę.

Mūsų kliubas gerai gyvuoja ir nesigaili aukų Lietuvos reikalams.

Pasitraukė Iš Mūsų Tarpo

Atvėsus orui, daugelis žmonių susirgo ir trumpame laike trys lietuviai pasimirė. Vienas jų J. Suslavičius, kliubo narys, buvo ramaus būdo ir su visais gražiai sugyveno. Antras miręs yra K. Borisas. Jis turėjo daug nesmagumų. Prieš kiek metų buvo užmuštas vienos odų dirbtuvės formanas. Kai tą patį rytmetį Borisas ir kitas lietuvis nuėjo į dirbtuvę, tai įtarimas puolė ant jų. Jie buvo ilgokai kamantinėjami, bet nieko nesuradus prieš juos, tapo paliuosuoti.

Amerikoniška Spauda Pasidarė Šykštesnė

Kol Lowell, Mass. buvo du anglų kalboje dienraščiai, tai lietuviai kas vakarą turėdavo savo skyrių. Dabar, kad ir svarbiam mūsų pranešimui nėbėra vietos. Nors lenkų skaičius yra menkas, bet jie užtektinai gauna pagarsinimų. Lietuviai irgi turėti pareikalauti, nes jie skaito "Lowell Sun". Dabar gi atrodo, jog lietuvių kaip ir nėra.

— J. S. G.

UKRAINIEČIAI IRGA PASIŽYMI

Minnesotos universitete dėsto įvairias mokslo šakas trys ukrainiečių kilmės profesoriai: Dr. A. Granovsky, Dr. M. Haydak ir prof. Y. Kislenko. Jie atvyko į šią šalį maži būdami ir savo pastangomis prasimušė į aukštas vietas. Ukrainiečių elementas čia pradeda lošti vis svarbesnę ir svarbesnę rolę.

Nesidžiaug radęs, nedejuok pametęs.

Įvykis Pittsburghe

Jie Nori Padaryti J. Mažukną Tikru Kankiniu

Lietuviškose burliokų gazietose mūsų tavorščiai mėgina padaryti iš Mažuknos savotišką kankinį. Štai kas davė tam pradžią. SLA. 3-čio apskričio parengimų komisija ir kaikurie valdybos nariai turėjo pasitarimą Lietuvių Mokslo Draugijos svetainėje.

Po susirinkimo apskrities pirmininkas Povilas Dargis draugiškai paklausė dabartinio SLA. vice-pirmininko J. K. Mažuknos ar jis kandidatuos į tą vietą, nes jis, Mažukna, yra pasakęs, kad iš rinkimų pasitraukia. Prie to P. Dargis dar priminė: "Jei tu ne būsi kandidatu, tai aš į tavo vietą eičiau..."

Mažukna pradėjo aiškinti, jog jis žadėjo "neruninti", bet narodas jo norf. Kalbėdamas toliau, Mažukna ėmė karščiuotis kam apie jį vietinis laikraštis rašė, kad jis buvęs priešingas ir agitavęs draugijose neduoti nei cento buvusiai Amerikos Lietuvių Tarybos Konferencijai Pittsburghe. Povilas Dargis jam priminė, kad nepriderėjo kaipo tautinės organizacijos vice pirmininkui būti priešingu Lietuvos reikalams ir esą: "nesusidėk su lietuviškais burliokais, tai niekas neturės progos ne tik kalbėti, bet ir rašyti."

Tada Mažukna pradėjo grąsinti kumšči. Povilas Dargis jam pasakė: "Nei tu man savo kumštį kišk, nei aš jo bijau. Tau turėtų būti sarmata kumštimi grąsinti." Paskiau Dargis atsikėlė iš kėdės ir eidamas laukan pasakė: "Kadangi Mažukna taip biauriai elgiasi darydamas gėdą visam susivienijimui, tai jis bus priešingas Mažuknos kandidatūrai ir gal pats kandidatu būsiu."

Tas baisiai įpykino Mažukną ir jis prišokęs prie Dargio kirto kelius sykius į krutinę. Gal ir daugiau Dargis būt gavęs, bet jo brolis Jonas prišoko ir atstūmęs Mažukną kirto jam į veidą. Ne vieną kartą draugijų susirinkimuose Mažukna panašiu būdu išsišoka ir kviečia vei kėjus "outside", jeigu jie kuriuo klausimu nepritaria Mažuknai.

Tai toki yra istorija del kurios tavorščių gazietos nori padaryti iš Mažuknos savo "mučelininką". — SLA. Narys.

Garsioji Kražių mokykla Lietuvoje gyvavo nuo 1616 metų iki 1840.

Dar Vienas Pareiškimas Tuo Pačiu Klausimu

Paaiškinimas Įvykio Tarpe Povilo — Jono Dargio ir Mažuknos

SLA. 3-čio apskričio komisijos susirinkimas įvyko rugsėjo 23 d. 1943 m., 9 val. vakare, Lietuvių Mokslo Draugijos knygyne. Susirinkime dalyvavo: P. Dargis, J. K. Mažukna, K. Sinkūnas, M. Zdankienė, S. Bakanas, S. Karsokienė, E. Saveikienė, J. Dargis. Buvo svarstoma surengimas pagerbimo vakaro del Dr. Baltrušaitienės.

Susirinkimas baigės geroje tvarkoje. Jam užsibaigus P. Dargis prašė visų dar palaukti, nes turi ką tai pranešti. Jis pranešė, kad jis bus kandidatu į SLA. vice-pirmininko vietą, nes Mažukna ir Mockus daugiau nekandidatuoja. Mažukna pranešė, kad jis tokio pranešimo dar nėra tikrai pasakęs, bet dabar susitarus su Mocku ir kitais susivienijimo veikėjais, parašė, kad dar sykį kandidatuos.

P. Dargis pavadinęs Mažukną ne gentlemonu ir iš to kilo barnis ir ginčias.

P. Dargis atėjo į kitą pusę stalo, kur Mažukna stovėjo ir mostelėjo ranka prieš Mažuknos veidą. Mažukna pastūmė Dargio ranką ir tuom sykiu J. Dargis kirto Mažuknai. Mažuknai lūpa buvo taip perkirsta, kad reikalinga buvo gydytojo susiūti žaizdą.

Mes, kaipo pašaliniai žmonės nenorim nei teisinti, nei pasmerkti vienos ar kitos pusės. Tiktai tą paaiškinimą siunčiam į tuos laikraščius, kur tilpo korespondencijos apie tą įvykį.

Sykiu norim tiktai pastebėti, kad SLA. 3 apskritis gyvuoja 30 metų ir tokio nemalonaus įvykio nebuvo, nors ir visokių ginčių yra pasitaikę, kaip ir visose lietuvių organizacijose. Antra, Mažukna dalyvauja apskrityje nuo pat apskričio susiorganizavimo ir ėjo pirmininko pareigas per daug metų; dabar eina pareigas kaipo apskričio sekretorius. J. Dargis pirmi metai kaip yra parengimų komisijoj.

S. Karsokienė
E. Saveikienė
M. Zdankienė
K. Sinkūnas.

Karinės Produkcijos Taryba nusprendė padidinti 25 nuoš. skirtą civiliams žmonėms muilo kiekį.

Apie Ivairius Dalykus

Baudžiauninkų Sukilimas Merkinės Valsčiuje 15-tam Šimtmetyje

Lietuvos valdytojas Kazimieras, norėdamas patraukti bajorų luomą savo pusėn, 1447 metais suteikė jiems daugiau naujų privilegijų, kaip tai — atleido nuo mokesčių didžiajam kunigaikščiui, leido patiems teisti baudžiauninkus ir pasilaikyti pabaudas, amžinai pririšo prie bajorų dvaro laisvus ūkininkus ir panašiai.

Iškentėję apie 40 metų naują priespaudą, Merkinės valsčiaus, Trakų apskrities valstiečiai — baudžiauninkai sukilo prieš ponus, reikalaudami laisvės. Sukilėlių vadas buvęs Jokūbas Lešis. Bajorų kariuomenės vadu buvo Rimvydas. Baudžiauninkus jis lengvai nugalėjo, o už savo "nuopelnus" gavo iš didžiojo kunigaikščio didelį dvarą Merkinėje.

Ir Tinginys Pasisiūlė Darbui

Viename Aurora, Ill. laikraštyje tilpo toks pagarsinimas: "Priimsiu keturių valandų darbą. Noriu iš anksto žinoti kokį darbą atliksiu, kokiose sąlygose ir kam. Telefonuokit pirma, negu pakeisiu savo nuomonę".

Kiek jis gavo pasiūlymų — nežinome. Tačiau vargiai ar kas norėtų samdyti tokį tinginį.

Manė, Jog Kas Tai į Ją Šovė

Mergina Gladys Burch, iš Tulsa, Okla. pranešė nakties metu policijai, jog kas tai į ją šovė. Kad tai nebuvo sapnas, ji nurodė į didoką skylę miegamo kambario sienoje ir į degantį matracą. Atvyko policija ir pradėjo tyrinėti.

Pasirodė, jog tuo užpuoliku, kuris taikėsi į merginos gyvybę, buvo paprastas žaibas. Mergina taip stipriai miegojo, jog nepastebėjo skirtumo tarp jo ir perkūno.

Laimei, žaibas padegė tik matracą, bet nesužeidė merginos.

Tokių Pinigų Jis Nėra Vertas

Vokiečių laikraštis "Voelkischer Beobachter" parašė būk amerikiečiai norėję pasigauti Mussolinį, surakinti retežiuose ir nuvežti į New Yorką. Čia jis būtų buvęs rodomas Madison Square Garden, įmant įžangos po $100. Pelnas būtų ėjęs Roosevelto "karo fondui".

Čia naziai perdaug pasigyrė savo partneriu. Amerikiečiai tiek daug nesiįdomauja Mussoliniu, kad už jo pamatymą mokėti šimtinę. Daugių daugiausiai toks "show" būt vertas, tai "kvoterio".

Ką Reiškia Žodis Legenda?

Tas žodis yra kilęs iš lotynų "legendus" — skaitomas. Originaliai jie reiškė bile kokį užrašą. Tačiau apie 12 šimtmetį po Kristaus jo prasmė pasikeitė ir "legenda" imta vadinti bile kokį pasakojimą, pasiekusi iš lūpų į lūpas, kuriame minimi įvykiai galėjo būti išgalvoti.

Lietuviai nedaug teturi tokių legendų ar padavimų, nes nemėgo kraipyti tiesą apie istorines ypatas arba įvykius. Tik atėjusi krikščionybė į atsinešė pilnus maišus legendų apie šventuosius ir stebūkladarius.

Pirkite Karo Bonus ir Stampas.

VISOKIE NUOTIKIAI IŠ BOSTONO PADANGĖS

Minėjo V. Baliukonio Jubiliejų

Sandaros 7-ta kp. surengė Vincui Baliukoniui paminėjimui jo 50 metų gimtadienio proga. Svečių buvo prisirinkus pilna svetainė ir visi linkėjo jam ilgiausių metų. V. Baliukonis yra gerai žinomas Bostono apylinkėj, nes jis yra vienas geriausių lietuviškų darbų rėmėjas. Bankieto surengime daugiausia pasidarbavo jo draugas S. Zavadskas.

Sandaros kuopa įteikė jam plunksną, kad jis galėtų Lietuvai atgavus laisvę parašyti tūkstantinę čekį.

Laimingo gyvenimo Vincai!

Išlydėjom į Kariuomenę K. Mereškevičių

Žymus veikėjas K. Mereškevičius apleido So. Bostoną ir nuėjo Dėdės Samo tarnybai. Sandaros 7-ta kuopa ir Lietuvių Jaunimo Ratelis surengė išleistuvių vakarą. Tiesą pasakius, buvo gaila su juo skirtis, bet žmonijos laisvė yra svarbesnė ir už ją reikia kovoti.

Aš tikiu K. Mereškevičius bus toks geras kareivis, kaip jis buvo geras veikėjas. Sandaros kuopa įteikė jam Amerikos Defense Boną, L. J. Ratelis ir South Bostono Lietuvių Piliečių Draugija po gražią dovaną. Kostai, laimingai kariauk su priešu, o sugrįžus, tas pats darbas tavęs laukia.

Juozas Lekys Legionierių Posto Komandierius

Dariaus Legiono 317 postas išrinko naują valdybą ir posto komandierium tapo išrinktas plačiai žinomas darbuotojas J. Lekys. Aš tikiu, Legiono postas jam vadovaujant bus vienas įžymiausių, kuris dirbs Amerikai ir Lietuvai. Taigi sveikinam Legiono Dariaus 317 postą, kad jis vadovaujant J. Lekiui prisivytų Chicagos Dariaus-Girėno postą. — **Bostoniškis.**

Sandaros 7 Kp. Susirinkimas Spalio 31 Dieną

ALT. Sandaros 7-tos kuopos mėnesinis susirinkimas įvyks spalio 31 dieną, 2 val. po pietų, nuosavoje svetainėje, 124 F St., So. Boston, Mass.

Broliai Sandariečiai, malonėkite dalyvauti šiame susirinkime, nes turime daug svarbių reikalų apkalbėti, ir be to, dar bus renkami delegatai į Sandaros 1-mo apskričio suvažiavimą.

Būtų gerai, kad kiekvienas narys atsivestų su savim savo draugą ir supažindintų su mūsų organizacijos tikslais ir vėliau prirašytų prie jos.

Kuopos Valdyba.

New Yorko Lietuviai Nori Įvykinti Šį Savo Didžiulį ir Kilnų Troškimą

Iš Dariaus-Girėno Pagerbimui Prakalbų ir Aukos

Spalių 3 d., Apreiškimo parapijos salėje Brooklyn, N. Y., Paminklui statyti Komitetas suruošė prakalbas, pagerbimui mūsų didvyrių lakūnų Dariaus ir Girėno dešimties metų sukakties skridimo iš New Yorko į Kauną ir jų žuvimo minėjimą.

Pradžioj sugiedota Amerikos ir Lietuvos himnai, po to sekė lakūnų pagerbimui giesmė, Dariaus ir Girėno Rauda. Išpildė vakaro artistės, Genovaitė K. Vitaitytė ir Liona Juodytė. Jos sudainavo ir daugiau gražių dainų solo ir duetus. Pianu akomponavo muz. Jonas Jankus, vėliau p. Juodytė dainavo solo ir sau pritarė gitaru.

Pirmiausiai kalbėjo Fondo Komiteto nariai, J. Ambrozaitis, J. Spurga, adv. Steponas Briedis. Jie aiškino publikai šio vakaro reikšmę.

Toliau kalbėjo redaktoriai: J. V. Stilsonas, Juozas Tysliava, Juozas Laučka ir K. J. Paulauskas Visi kalbėtojai nurodė svarbą Dariaus ir Girėno atlikto žygio ir reiškė užuojautos jų pagarbai pastatyti paminklą Brooklyne. Aukas padėjo rinkti O. Valaitienė, B. Spudienė, p. Zyzas ir adv. S. Briedis; surinkta paminklo naudai $65.44. Visiems vakaro dalyviams reiškiame nuoširdžiausią padėką. Vakarą vedė Fondo Komiteto pirm. Jonas Šaltis.

Aukos

Lietuvių Piliečių Klubas, Cliffside, N. J., per J. Bakūną prisiuntė $10.00. A. Kirdeikis, E. White Plains, N. Y. ir B. Borus, Bronx, N. Y. aukojo po $2.00. Apreiškimo choras .80c. ir B. Spudienė 40c., brooklyniečiai. Bankos nuošimtis už du pusmečius iki liepos 1 d. 1943 m. $26.11. Viso $41.31.

Aukos Surinktos Prakalbose Spalių 3 d., Brooklyne

Aukojo po $5.00: C. Kairaitis, Mrs. R. Kašėta, J. Strumskis, Mr. ir Mrs. A. Matijošaitis, Mr. ir Mrs. Šiaučiūnas ir Peter Katen — $2.00.

Aukojo po $1.00: Dr. Labanas, Mrs. Y. Marčiukonienė, J. Sodaitis, J. Gražuilis, O. Vaselka, E. Pavilonis, Mrs. E. Baltus, J. Revukas, J. Daukšys, M. Gailius, P. Vitkus, J. Bastys, Mrs. K. Pupelienė, P. Baliukas, A. Poderis, J. Guzevičius, J. J. Sherry, Mrs. A. Karbot, Mr. ir Mrs. S. Akstinas, Mrs. U. Sešienė, Mrs. Baranauskienė, A. Karušaitis, Mr. ir Mrs. S. Vitaitis, P. Rimkuvienė, Chas. Kundrotas, J. Rimavičius, Mr. ir Mrs. K. Melinavičius, K. Juodis, Mr. Stakovas, J. Šaltis, J. Akeliūnas, M. Varneskas, K. Gagas.

Po 50c. — J. Vasylius, M. Swingle, A. Balčiunas. Sulkių surinkta $3.94. Viso — $65.44.

Bendrai viso pribuvo aukų $106.75. Paminklo Fonde yra pinigų viso $2,276.88. Už aukas visiems nuoširdžiai dėkojame. Taipgi, prašome visuomenės, draugijų ir pavienių asmenų malonios paramos paminklo pastatymo reikalui.

Aukas teikitės siųsti čekiu ar Money Orderiu išrašant DARIUS GIRĖNAS MANUMENT FUND, o pasiųskite komiteto iždininkui JOHN SPURGA, Port Jeffereson Station, L. I., New York. Jis gavęs aukas prisiųs jums kvitą, o vėliau jūsų vardai ir suma tilps laikraščiuose. Iždininkas po užstatu ir dirba sąžiningai.

Dariaus Girėno Paminklui Statyti Komitetas:

Jonas Šaltis — Pirmininkas
J. J. Sherry — vicepirm.
Vl. Pivarūnas ir Antanas Gudonis — Sekretoriai.
Jonas Spurga, Iždiinksa.
Juozas Ambrozaitis ir Juozas Kairys, Iždo Glob.
Adv. S. Briedis, Fin. Sekr.

Kiti Komiteto Nariai:

Vincas Brazaitis
M. Stakovas
A. Balčiūnas
P. Kairys
Charles Brecker
G. Marčiukienė.

Bet Visi Jie Yra Amerikiečiai

Neseniai Midland, Texas užbaigė bombardavimo mokyklą keliolika lakūnų. Jų tarpe buvo Baranauskas, Bernero, Bosak, Bublitz, Bugaj, Celovski, Di Giovanni, Draugelis, Du Bois, ir pan. Jie visi yra amerikiečiai, nors kilę iš įvairių tautinių grupių.

Geras Patarnavimas

Svečias viešbutyje prašo pažadinti jį apie 6 val. iš ryto. Iš ofiso jam atsako:

— Gerai, bet apie tą laiką mums patelefonuokite, kad neužmirštumem.

PER MANO KOŠTUVĄ

Korejaj nevedusiems vyrams yra uždrausta devėti skrybelę ar šukuoti plaukus, nes jie yra skaitomi "nesubrendusiais".

Amerikoj daugelis senbernių vaikščioja ne tik be skrybelių, bet ir be galvų ir vis tai del moterių!

The Reader's Digest" įdėjo neva tokį juokelį. Tėvas parodo draugui savo mažą sūnelį, kuris geria iš bonkutės pieną:

— Žinai, tai būsimas Suvienytų Valstijų prezidentas!

— O kas atsitiks su Rooseveltu tuo laiku? — paklausia nustebęs draugas.

Lenkai siūlosi pagelbėti Lietuvai, jei lietuviai susiprastų ir padarytų su jais federaciją.

Mums rodos, kad Jogaila yra jau tiek daug sumokėjęs lenkams, kad dabar jie turėtų Lietuvai patarnauti tik už nuošimčius.

Brooklyne sustojo ejusi "Nau joji Gadynė" kuri bandė tapti grynu socialistišku laikraščiu. Bet kadangi jos įkurėju buvo L. Pruseika, tai bekeisdama spalvas ėmė ir nuvyto.

Seniau bolševikai korė ir smaugė rūsus monarchistus. Dabar, kai New Yorke baltieji rusai pakvietė sovietų konsulą papietauti, tai bolševikų akys nušvito.

Well, neužilgo ir Stalinas gali pasiskelbti caru visos Rusijos, nes diktatorių prestižas eina velniop.

Neįveiksit, priešai šiaurės,
Mūsų širdys tvirtos,
Senai buvo išmėgintos
Senai keptos, virtos.
Jau kryžiokai kalavijom
Mums krūtinėn kirto,
Ir nors prūsus sau atskėlė,
Lietuva nevirto.

Clevelando grupelė nuolat šaukia: "Kodėl neįsileidžiat mūsų į Amerikos Lietuvių Tarybą?"

Aš į tai štai ką pasakysiu: Durys jiems buvo atdaros tarybon ir Pittsburgho konferencijon. Bet į vidų jie nėjo, o tik kniaukė apie langus. kaip katės morčiuje. Tai kas čia dabar kaltas už "neįėjimą"?

Hitleris tur būt nujautė kokio likimo gali susilaukti, nes iš anksto pasistatė sau prieglaudą Bavarijos kalnų viršūnėj, kurią ne taip lengvai pasieks kerštaujanti vokiečių minia. — **Eolas.**

Geraširdė Ypata

Apskuręs, senyvas vyrukas prašo išmaldos:

— Sušelpkite mane. Kadaise dirbau cirke ir prarydavau liep snas, dabar niekas nesiįdomauja tokiais dalykais.

— Gaila, kad tamsta nepasirodei pereitą savaitę. Čia buvo gaisras ir galėjai prisivalgyti ugnies, kiek tik tilpsta, — atsakė geraširdė moteriškė.

Floridoje yra apie 30,000 ežerų.

SMAGI, JAUKI IR MALONU UŽEIGA

SILVER CAFE

S. ZAVADSKAS, Sav.

Čia Galite Gauti Geriausius Gėrimus ir Kartu Laiką Praleisti

KVIEČIAMI VISI LIETUVIAI ATSILANKYTI!

SILVER CAFE

324 Broadway So. Boston, Mass.

VIENA GERIAUSIŲ VALGOMŲ DAIKTŲ KRAUTUVĖ SO. BOSTONE YRA —

A. ČIŽAUSKO

248 "E" Street So. Boston, Mass.

CLAM HOUSE

A. ČIŽAUSKAS, Sav.

Užkviečia Visus Lietuvius, Jaunus ir Senus Atvykti į Minėtą Užeigą. Čia Rasite Geriausių Valgių ir Gėrimų, ir Išgirsite Gerą Orchestrą. Randasi:

585 Grove – Rout 128 – Braintrie, Mass.

LINKSMIAUSIA UŽEIGA BOTONE, TAI YRA

SOUTH BOSTON CAFE

V. BALIUKONIS, Sav.

Šioje Puošnioje ir Didelėje Įstagoje Galite Pasirinkti Geriausių Gėrimų ir Linksmai Laiką Praleisti.

SO. BOSTON CAFE

260 Broadway So. Boston, Mass.

M. J. KIRAS
Home Builders
Real Estate

NOTARY PUBLIC INSURANCE OF ALL KINDS

3261 So. Halsted St.

MODERNIŠKAI ĮRENGTA

Fotografavimo Studija

Visų Rušių Nuotraukos

W. J. STANKUNAS

FOTOGRAFAS

3315 So. Halsted Street

Tel. YARds 1546

Englewood 5883-5840

P. CONRAD

FOTOGRAFAS

Dar gražiau, moderniškiau įrengta.

420 WEST 63RD STREET

AUTOMOBILISTAI!

KUOMET JUMS REIKALINGA:

Generators, Armatures, Sarter Armatures Pataisyti bei Iškeisti, Field Coils, Brušių, Bušingų ar kitų dalių del Generators

Kreipkitės pas Brolius Vaišvilus į

MID WEST ARMATURE SERVICE

813 West 35th Street — Phone Yards 6776

ATYDA! TAVERNŲ SAVININKAI

Kuomet jums reikalinga geros Degtinės ar Vyno — Pašaukite

Phone LAFayette 3632-33

SOUTH SIDE WHOLESALE LIQUOR CO.

John F. Skorpik, Sav.

1945 W. 47th St. Chicago, Ill.

AGENTAI:

Louis Mingėla, John Polek ir Benny Ratek

Laisva Tribuna

Jis Bando Apginti "Tautininkų" Pusę

Žuvaujama Lietuvai Laisvės

Jei Senam Piliečiui būtų kai kurie slepiami faktai žinomi, tai būtų kitaip rašęs savo straipsnį "Jie Nori Pažuvauti Drumstam Vandeny", (Sandara, spalių 8). Posakį sabotažuoja bendras pastangas", Senas Pilietis tada būtų taikęs ne tautininkams, bet tikriems kaltininkams.

Štai faktas: Lietuvai Vaduoti Sąjungos Centro Valdyba, po savo posėdžio Detroite, nutarė prisidėti prie bendro darbo Amerikos Lietuvių Taryboje ir tuo tikslu LVS. sekretorius, p. Karpius, parašė ALT. pirmininkui, p. Šimučiui, atatinkamą laišką. Atsako Sąjunga nesusilaukė, bet aplinkiniais keliais patirta socialistų ultimatumas iš Tarybos išstoti, jei tautininkai ir sąjunga jon įeis.

Tokiu būdu, kyla keletas įdomių klausimų. Sandara Taryboje turi du atstovu. Ar buvo jų atsiklausta apie LVS priėmimą prie bendro darbo? Jei buvo atsiklausta, tai ką jie atsakė? Jei atsakė, kad LVS. ir tautininkų nenori, tai kur tinka Seno Piliečio priekaištai apie "bendrų pastangų sabotažavimą"? Jei atsakė, kad reikia LVS ir tautininkus priimti, tai kodėl Tarybos pirmininkas ikšiam tyli ir Sąjungai oficialio ir motyvuoto atsako neduoda?

Dėl Pittsburgho konferencijos, Senas Pilietis, matyt, ne pilną kritiką išskaitė. Tautininkai kritikavo ją ne del to kad "puspenkto šimto mūsų visuomenės atstovų maldavo Amerikos vyriausybės užstoti Lietuvą ir gražinti jai branginamą laisvę." Visai ne: konferencija kritikuota už apėjimą Lietuvos prezidento Smetonos, už nuslėpimą Am. L. Tarybos čarterio (jis ir šiandien spudoje dar nepaskelbtas), už nesuteikimą delegatams progos įvertinti Tarybos veiklą ir demokratinių balsavimų (nominuojant ir renkant kandidatus) išrinkti Tarybos narius. Konferencija kritikuota už tiksliai darytus žygius neįleisti ir nenorėti joje oficialių tautininkų delegatų.

Tokiu būdu, Seno Piliečio priekaištai kad koks tai "rinktinys burys" norįs valdyti "tamsių piliečių minią" tinka visai kita kryptimi, bet ne "Clevelando tautininkams".

Jau du metai atgal prof. Pakštas savo srovėje (katalikų) pastebėjo savikritikos stoką, ir sakė, kad srovė, kuri savikritikos baidosi, suakmenėja ir sustingsta. Jo žodžiai tinka visoms srovėms. Ta "ša-ša" nuotaika, kurios dabar prisilaikoma bijant kritingai į savo darbus pažiūrėti, nieko gero neduos. O kas dėl tautininkų, jie ne drumstame vandenyje žuvų ieško (vandenį juk "ša-ša politika nedrumsčia), bet žuvauna, kur tik gali ir moka, Lietuvai laisvės, ir prašo iš visuomenės talkos. — **Vyt. Širvydas.**

Keistenybė

— Prisiekiu tau, kad tu esi pirmas vyras, kurį taip karštai myliu.

— Tikiu, tikiu tavim, mano brangioji.

— Keistas dalykas! Tamsta irgi esi pirmas vyriškis, kuris tiems mano žodžiams patikėjo!

Musų Penktoji Kolona Vėl Atgijo; Ką Tuomi Norima Atsiekti?

Kas Yra Tas Titnagas ir Jojo Tikslai

Nors šiandiena yra laikas ne ginčius varinėti, bet dirbti ir gelbėti mūsų tėvynei Lietuvai pasiliuosuoti iš vienų okupantų ir nepatekti po kitais. Bet kadangi atsiranda ir tokių, kuriems Lietuvos vadavimo darbai neapeina ir jie pasitenkina vien intrigavimu ir demoralizacija, mes esame priversti kaip kam pasakyti keletą teisybės žodžių.

Vėliausioje "Dirvos" laidoje tulas Titnagas vėl išpila visą kibirą pamazgų sandariečių adresu. Kas yra tas Titnagas, daugeliui, lietuviškus laikraščius skaitantiems, o ypač sandariečiams yra gerai žinomas. Tik ne visiems yra žinomi jojo tikslai ir troškimai.

Dabar pasiklauskime ką Sandara arba sandariečiai blogo padarė, kuomi jie nusidėjo Titnagui? O gi štai kame: kad jie dirba Lietuvos vadavimo darbą su katalikais ir socialistais, o ne su tautininkais. Mes jau esame sakę ir dabar pakartojam, kad Sandara dirbo, dirba ir dirbs su visais tais, kurie tik dirba arba dirbs Lietuvos labui. Tuo pačiu tautininkai gali sėdėti ir purkšti prieš sandariečius, kaip katė prieš šunį.

Titnagas sako: "Sandariečių sąžinė nevisai rami". O kodėl? Ką sandariečiai yra blogo padarę, kad jųjų nebūtų sąžinės rami? Gal būt, kad tokio asmens, kaip kad Titnagas sąžinė netik nerami, bet ir nešvari. Nes su švaria sąžine žmogus neteršia į savo lizdą, kaip kad daro p. Titnagas. Tie, kurie atlieka tokį darbą yra vadinami penktakolumnistais ir sabotažninkais.

Toliau Titnagas sako: "Sandariečiai su visa savo centro valdyba seka savo dvasios vadą." Tame irgi nieko blogo nėra. Geriau sekti savo pasistatytus vadus, negu bėgioti paskui kitus — kitų vadus. Svetimi vadai visuomet nuveda ir svetimais keliais. Argi būtų gerai, kad mes, amerikiečiai, pasistatę sau už vadą prez. Rooseveltą, o bėgtume paskui Staliną arba Hitlerį. Tiesa, atsiranda ir tokių, bet jų didžiuma jau yra padėti ten kur jie priklauso. O gal ir Titnagas norėtų, kad sandariečiai sektų paskui jį ir paskui jo dvasios vadą — trijų pėdų milžiną. To tai jau vargiai galima tikėtis.

Sandariečiai nėra smurtininkai, ala p. Titnagas. Jie savo vadus pasirenka kas du metai savuose seimuose, taip kaip ir kitos demokratiniais principais paremtos organizacijos ir šalys. Žinoma, p. Titnagui tas nepatinka. Bet už tai mes nekalti, kad jam demokratija yra peilis po kaklu. Nors jis gyvena demokratiškoje šalyje, vienok neseniai jis net per kelis "A. L." numerius kaip įmanydamas ją niekino.

Kaslink tautininkų ir jų nuveiktų didelių darbų, tai pats Titnagas pasako, kad tik patys tautininkai ir tie, kurie juos sekė ir rėmė džiaugiasi jų darbais, o niekas kitas — nei Lietuva, nei lietuvių tauta. Ir jeigu "tautininkai" nepakeis savo taktikos, tai neužilgo to vardo kratysis kiekvienas padorus lietuvis, kaip šiandiena kad kratosi fašizmo, nazizmo ir bolševizmo. Gal būt ir p. Titnagas tą nujaučia ir del to gal begalo nervuojasi savo plepalogijose.

— **Sandarietis.**

Waterburio Žinios

Waterburio Tautiečiai Pradeda Naują Darbo Sezoną

Vasaros atostogom, piknikam ir kitiems pasilinksminimams užsibaigus ir štai žiemos sezonui besiartinant ir vėl išnaujo prasideda draugijų, kliubų susirinkimai, bankietai ir kiti visuomeniški veikimai.

Amerikos Letuvių Tarybos delegatų susirinkimas įvyks lapkričio 7 d., kur bus pilnai apkalbėta kaip prisiruošti prie Vasario 16-tos dienos minėjimo ir kiti svarbūs Lietuvos reikalai.

Lietuvių Komitetas del Apsigynimo Amerikos, rodys krutamus, kalbamus paveikslu, sek mdienį, Spalių 31 d., 48 Green gtvės svetainėje, 2:30 val. po pietų, vadovystėje Roy Walch, vietinio direktoriaus War Information.

Programa susidės iš 8 paveikslų. 1) Women in Service and Defense. 2) Arm Behind the Army. 3) Spy menace. 4) Everybody's war. 5) Food-weapon of conquest. 6) — V-men. 7) Pearl Harbor and burning of Normandie. 8) Attack signals.

Bus ir žymių kalbėtojų; kartu bus parduodama War bonds ir stamps, patriotiškos X-mas cards ir tt. Rengėjų komisija kviečia visus skaitlingai atsilankyti, kur bus progos išgirsti įdomių kalbų ir pamatyti paveikslus, tokius kokius netankiai galima pamatyti. Likusis pelnas skiriamas del Raudono Kryžiaus. — **M. J. Č.**

Zigmontas Augustas (1544—1572) buvo suteikęs bajorų titulus visiems tuo laiku gyvenusiems Lietuvoje totoriams.

Amerikos Raudonąsis Kryžius Gelbsti Kariams Įvairiuose Kontinentuose

Raudonojo Kryžiaus Veikimai Užsienyje

Nepaisant jo Amerikos pilietystės — jis gimė Chicagoje prieš 23 metus — Leonardas Ticcoli buvo Italų armijoj. Su Italijos pasidavimu, kaip ir kiti italai, jis tapo civilis, ir vienas iš jo pirmųjų pareigų buvo ban dyti sužinoti kas atsitiko su jo broliu Filipu, kuris tarnavo Amerikos armijoj. Leonardas nuvyko pas Amerikos Raudonojo Kryžiaus veikimų direktorių, arti jo namų, Sicilijoj.

Leonardas atsiminė vienetą, kuriame brolis tarnavo. Su toms informacijoms Raudonojo Kryžiaus direktorius galėjo, greitai, pasiekti jo kolegą tame pat vienete. Atsakymas gautas, kad Filipas sveikas, ir be jokių nelaimių pergyveno Sicilijos kovas. Leonardas sujaudintas kuogreičiausia bėgo namon pranešti tėvams apie brolį.

Ta pasaka tik pabrėžia darbą, kurį Raudonąsis Kryžius atlieka su mūsų ginkluotomis jėgomis. Kiekvienoje svarbioje, taip vadinamoje "leave" vietoje, Raudonąsis Kryžius įsteigė tarnybos — vyrų kliubus ir poilsio centrus. Nuo Islandijos, aplink pasaulį, ligi Alaskas iš viso 290 tokių įstaigų dabar veikia. Kareiviai paliuosuoti nuo pareigų aprūpinti lovoms, geru maistu ir visokiais palinksminimais.

Raudonojo Kryžiaus kliubmobiliai aptarnauja tuos, kurie negali atlankyti tas "leave" vietas. Jie aplanko tolimas oro vietas, ir kitus avanpostus, kur kareiviai gauna užkandžių, kavos, cigaretų, gumo ir šaltakošės. Kaikurie kliubmobiliai aprūpinti su kino mašinoms, fonografo plokštelėmis ir kalbėtuvų sistemomis, knygomis ir kitais daiktais.

Apart darbininkų, kurie dirba šiuose kliubuose ir kliubmobiliuose, Raudonojo Kryžiaus atstovai tarnauja mūsų pulkams kur tik jie apsistoję, kad tik jiems padėti. Jie rašo laiškus vyrų šeimoms ir teikia visokią kitą pagalbą mūsų kareiviams ir jureiviams. Išlavinti Raudonojo Kryžiaus darbininkai dirba prie medicinos vienetų. Jie aplanko sužeistuosius, sutvarko palinksminimo programas jiems ir daro viską, kad juos palinksminti.

Apie 700 Raud. Kryžiaus darbininkų, visi puikiai išlavinti, dabar dirba ligoninėse užsienyje.

J. O. Širvydo Biografijos Reikalu

Kad užbaigti J. O. Širvydo biografijos — knygos reikalus, reikia susižinoti su šiais prenumeratoriais, kuriems buvo pasiųsta knyga, tačiaus juosius nepasiekė delto, kad knyga man sugrįžo atgal. Knygos prenumeratoriai yra šie:

Andrew Yuga, Jonas Grisiūnas, Antanas Klinga, iš South Boston, Mass.

Miss Ona Vaitkūnaitė, iš West field, N. J.

Patys prenumeratoriai, kurių vardai čia suminėti, arba kas apie juos žinote kur dabar jie yra, praneškite jųjų adresus, mes knygą jiems iš naujo pasiųsime. Rašykit šiuo adresu:

J. Sagys,
95-09 Woodhaven Court,
Ozone Park 16, N. Y.

Dvikojai Vilkai Rumunijoj

Vokiečių agentūra praneša iš Bukaresto, jog kaikuriose Rumunijos apielinkėse pradėjo siausti būriai vilkų. Turnu-Severin miesto rajone vilkai sudraskę 60 avių, kitoje vietoje dingo 15 avių. Net karvės ir arkliai tampa tų gyvūnų aukomis.

Kai kur abejojama, ar ištikro tai esama keturkojų vilkų. Greičiausiai tas vagystes ir draskymus atlieka dvikojai vilkai, kurie laiko apnykę vakarinę Europą.

Pirkite Visi Karo Bonus!

Išsigelbėjo iš Nemalonios Situacijos

Trys dievobaimingi, bet labai skūpūs škotai nuėjo į bažnyčią. Kunigai karštai ragino visus sudėti bent po doleri geriems tikslams. Tie škotai norėjo išeiti pirm kolektos, bet kaip tai nebuvo patogu.

Kai jau kolektorius artinosi prie jų, tai vienas apalpo, o kiti du išnešė jį lauk.

LIETUVIŠKOS SPAUDOS RĖMĖJAI - BIZNIERIAI

Tel. YARds
Aleksa Bakery
J. Aleksa, Sav.
3339 S. Morgan St.
Geriausios Lietuviškos Plikytos Ir Rupios Duonos Kepykla

Tel. LAFayette 3171
Peoples Furniture Co.
M. T. Kezas, Ved.
4179-83 Archer Ave.
Jus Galite Gauti Viską Kas Tik Rtikalinga del Namų—Rakandų

YARds 3599
Piwaronas Baking Co.
D. Pivarunas, Sav.
4622 S. Marshfield Ave.
Kepėjai "The Winner" Duonos Taip Pat Ruginės—Lietuviškos

Tel. VICtory 4226
Progress Furniture Co
J. A. Krukas Ved.
3222-24-26 S. Halsted St.
Rakandai, Pečiai, Radios, Vaikam Rakandai — Viskas Del Namų

YARds 5654
European Style Bakery
J. Bartash, Sav.
841 W. 33rd Street
Kepėjai Skanios Lietuviškos Juodos Duonos

Tel. SEEly 8760
Roosevelt Furnit. Co.
Jovarauskas ir Bertulis Sav.
2310 W. Roosevelt Rd.
Visokie Namams Reikmenys — RAKANDAI —

HEALTHY FOOD
Restaurant
Joe. ir Julia Malonis Sav.
3206 S. Halsted St.
Lietuviški - Amerikoniški Valgiai
Mandagus Patarnavimas

Leonas Getautas
Muzikos Krautuvė
755 W. 32rd Street
Specialistas Įvairiausių Dailydystės Darbų

BOUlevard 9406
Frank Bastis
Savininkas
7-11 NATURAL TAVERN ir ROSS HOTEL
711 W. 43rd St., Chicago

REPublic 7731
Z. S. Mickevice & Co.
Real Estate — Insurance
Commercial & Residencial Properties
2506 W. 59th St., Chicago

Tel. Victory 0066
Anna - James Tavern
Smagi Lietuviška Užeiga
3212 S. Halsted St., Chicago
Ona Bagdonienė ir J. Janulevičius, Sav.

Tel. Yards 4789
JOHN REKOSH
REAL ESTATE AGENTAS
Reikalui Esant Kreipkitės
840 W. 33rd St., Chicago.

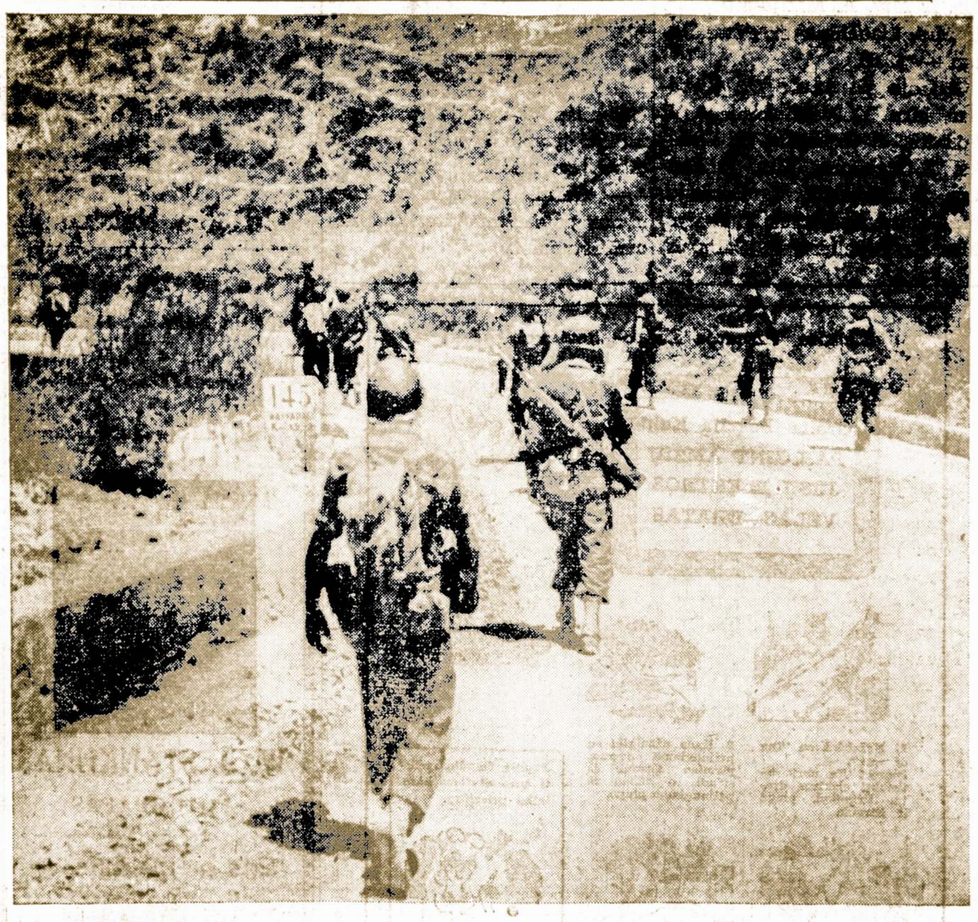

THESE ARE AMERICAN SOLDIERS GOING INTO ACTION. You need not worry about their flinching or failing—no matter what tough going they may meet. You can count on them to do what we're asking of them—to pay, with their lives if need be, the price of victory. But victory cannot be bought by these men alone. We've got to pay our share of the cost too. This month, that share is *at least* $100 EXTRA—over and above all other buying—in U. S. War Bonds, for every man and woman in this country. Invest your share—*today!*

WAR LOAN

BACK THE ATTACK . . . WITH WAR BONDS

Nebus Niekur Taip Patogu Kaip Po Savo Stogu

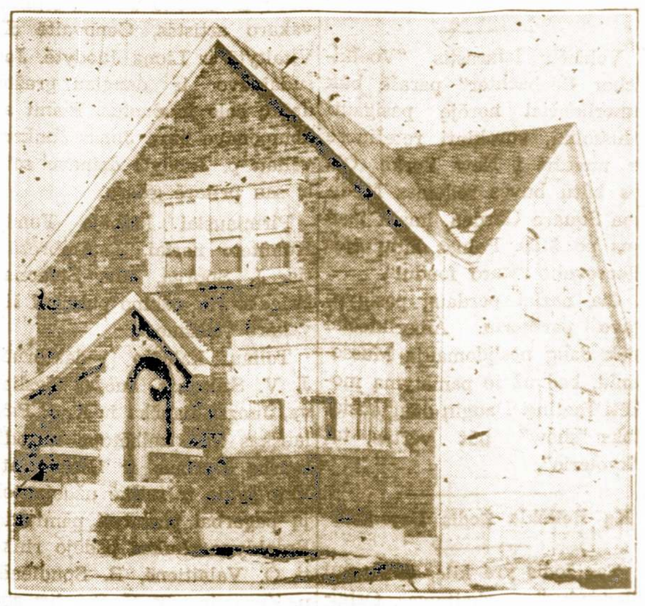

JEI TAMSTOS MANOTE STATYTI SAU NAMĄ PASIRINKTOJ APYLINKĖJ, TAI LEISKITE MAN SUTEIKTI JUMS KELETĄ PATARIMŲ IR PASIULĖMŲ.

DABAR YRA LAIKAS PRADĖTI DARBĄ IR ĮSIGYTI TOKĮ NAMĄ, APIE KURĮ JUS NUOLAT SVAJOJAT. ATVAŽIUOKIT PAS MANE Į OFISĄ IR AŠ JUMS PARODYSIU UŽBAIGTUS NAMUS, KURIE JUMS PATIKS IR BUS LABAI PRIEINAMI.

John Pakel
GENERAL BUILDING CONTRACTOR
6816 S. Western Ave. Tel. Grovehill 0306

Del Ko Reikalinga Paskleisti Daugiau Žinių Apie Lietuvą

Apie Anglų Kalboje Leidžiamus Biliutenius

Žmonių nusistatymas, taip vadinama visuomenės opinija yra vienas stipriausių veiksnių demokratinėse valstybėse. Žmonių balsai nulemia ne vien tik savos valstybės reikalus, kaip tai prezidento, senatorių ir kongresmonų rinkimą ir jųjų politinę linkmę, bet siekia ir už valstybės ribų ir sprendžia jau viso pasaulio likimą, kaip pavyzdžiui, tarpusaves apsigynimo sutartis, valstybių ir jų sienų garantijas, valdžios formas ir panašiai.

Todėl teisinga yra pasakyti, kad demokratinėse šalyse žmonių balsas, jų nuomonė arba opinija sudaro visos politikos esmę.

O tos politikos tarpininkų, jos išreiškėju ir skleidėju, kaip tik yra spauda.

Visai užtarnautai spauda yra užėmusi stipriausią poziciją ir todėl visai suprantama, kodėl karo laiku spauda yra yra dalinai valstybės priežiūroje.

Per spaudą patiekiame žinias, naujas mintis ir idejas, jinai užrekorduoja atsakomingų žmonių pasakymus ir pasižadėjimus, jinai patiekia naujus planus platesnėm masėm apgalvoti, nusistatyti ir prirengti prie visai naujų idejų.

Lietuvai, kaip ne vienai kitai tautai, teko patirti ką tai reiškia būti be spaudos. Juk prieš beveik keturiadešimts metų neturėjome Lietuvoje spaudos, nebuvo tada net vilties nepriklausomybei ir tik inž. Petrui Vileišiui spaudą atgavus ir įsteigus pirmą lietuvišką laikraštį, prasidėjo greitas ir stiprus tautinis atgimimas.

Amerikoje mūsų lietuviška spauda turi begaliniai didelių nuopelnų ir įtaką, kaip pačioje Lietuvoje, taip ir čia. Tos įtakos pasireiškia tautiniame, ekonominiame ir politiniame gyvenime

Organizuota, patriotinga, kultūringa Amerikos lietuvių visuomenė čia, tai mūsų spaudos išdava.

Kaip tik dabartiniu momentu kaip ir prieš 40 metų spauda tapo vienu reikalingiausių ir svarbiausių ginklu nepriklausomybei atstatyti.

Lietuviai turi mažą valstybę, jie yra maži skaičiumi, maža buvo ir jų kariuomenė, fiziniai yra už juos stipresnių, jeigu jėga ima viršų ant teisybės, sunki yra jų dalia.

Bet už tai jie gali ir privalo turėti plačią spauda, gerą teisingą ir greitą informaciją ir jos išdavoje prielankią visuomenės opiniją Lietuvos reikalu. Čia mes galime ir privalome **būti lygūs su kitais kad ir dideliais ir į šį kovos lauką mes turime būrti visas savo jėgas.**

Jau labai pribrendęs laikas eiti į amerikiečių spaudą, jiems aiškinti, juos informuoti, jų tarpe ieškoti draugų užtarėjų. Reikia rašyti **ne patiems sau, bet tiems, kurie sudaro visuomenės opiniją ir kurie spręs pasaulio politiką.**

Vedami gerų norų ir minčių pradėjome leisti biuletinius ir tai ne vieną, bet keletą. Tie biuletiniai, kad ir anglų kalba parašyti, bet jie nėra amerikiečių spauda ir savo tikslų pilnai neatsiekia. Vienas gerai parašytas ir iliustruotas straipsnis apie Lietuvą, kurs tilptų kaip tik šiuo laiku tokiuose žurnasuose kaip antai: "Life" "National Geographic", Saturday Evening Post" ar panašiai, būtų dideliu laimėjimu. Jau pats faktas, kad rašoma apie Lietuvą kaipo valstybę turėtų didelės politinės ir moralinės reikšmės. Visa tai visuomenei yra gerai suprantama, kad ir iš pavyzdžio kaip be didelių pastangų plaukia lešos O. Noremo "Timeless Lithuania" išleidimui.

Mūsų biuletiniai turi kartais ir labai stiprių, gerai padirbtų straipsnių, bet kartais pasitaiko vien tik redaktoriaus straipsnis ir jau toks biuletinis nėra pateisinamas.

Juk Lietuvos atstovybė leidžia informacinį biuletinį apie Lietuvą, šis biuletinis yra oficialis Lietuvos organas prie Amerikos valdžias, jis skiriamas politikams, diplomatams, visuomenininkams ir visiems Lietuvos draugams. Leidžiamas jis anglų kalba, atstovybė jį finansuoja, tai kodėl vietoj tų kitų biuletinių, ne koncentruoti, ne jungti visas pajėgas į vieną ir padaryti jį dar geresniu, dar įdomesniu; kodėl nepadėti atstovybei šiame taip sunkiame darbe. Juk vienas geras biuletinis daug geriau, negu keli menkesni, tai kodėl nesubūrti jėgas ir lėšas vienon vieton.

Visą gi tai, kas skiriama mums lietuviams tuose biuletiniuose puikiausiai tilptų mūsų plačioje įvairioje lietuviškoje spaudoje.

Lietuviška visuomenė kaip tik pasigenda tokio turinio straipsnių, kurių gali pilnai tikėtis. Išauginusi jau visą gentkartę lietuvių inteligentų, būtų sulaukusi iš Lietuvos naujų pajiegų ir autoritetų, mes galime ir privalome išeiti į platesnį pasaulį.

Kitos tautos nuolatos rašo apie save, kiekviename žurnale rasi aprašomą kurį kraštą, jo kovas, kančias ir aišku jųjų viltis, tik Lietuvos vardas nejudinamas. Atrodo, taip ir yra, kad čia ne Lietuvos, bet lietuviško apsileidimo kaltė.

Karas jau įpusėtas, matosi jau laimėjimų pragieduliai. Šian dien ne laikas svajoti, strateginiai planai ant popieros daryti; šiandie strategija jau kovos lauke, sunkiame darbe, pasiaukavime.

Autorius patiekia šias mintis ne tam, kad ką užgauti, kieno nors gabumus pažeminti, sukritikuoti kieno nors darbą ar asmenį. Vienintelis autoriaus **tiks las ir noras yra kūrybinis.**

Sujungti lietuvius ne vien konferencijose, ne **vien kalbomis teoretiškai,** bet ir praktiškai — darbe. Tik tada bus kaip sakoma vienybėje galybė. — **V.**

SKUNDŽIASI PROPOGANDA TARPE VOKIEČIŲ NELAISVIŲ

Bolševikuojanti spauda, ypatingai "Daily Worker" šaukia būk vokiečių nelaisviai Amerikoje maitinami fašistine ir antisovietine propoganda. Anot jo, prisiskitę tokios literatūros, vokiečių kareiviai gali pasakyti: "Galų gale mūsų karas prieš Rusiją buvo absoliučiai teisingas. Vienintelė Hitlerio klaida, tai kad jis nepasistengė pradėti to karo drauge su Anglija ir Amerika..."

Kas plačiai rėžia, tam siaurai tenka.

Tremtinės Sapnas

Nurimk, sesut! Gana raudot!
Nušluostyk ašaras gailias!
Praeis skausmų laikai kraujuo-(ti,
Gyvensim mes dienas dailias.

Linksmi sugrįšim į tėvynę.
Ir mus ten po sparnu priglaus
Ir duos mums laimę begalinę,
It aušrą rytmety dangaus...

Kada daržely tu ilsėsies
Nuvargus po sunkios dienos
Ir širdimi kaž ko ilgėsies
Gražiai lakštutės tau dainuos.

Ateis bernelis numylėtas,
Priglaus tave jis prie širdies;
Dangus žvaigždutėmis nusėtas
Nušvies jums kelią ateities.

— **P. Vaičiūnas.**

Keitimas Darbo Reikia Kartais Brangaus Laiko Eikvojimas

Laikykis Savo Dabartinio Darbo, Jeigu Jis Karui Naudingas

Po Pearl Harbor įvykių, Amerikos vyrai ir moterys industrijos įrankiais sukūrė gamybos stebūklą — stebūklą, kuriam dabar atsidėkoja Jungtinių Tautų laimėjimai. Mūsų kovojančių vyrų pasisekimas visuomet priklausė nuo pastovaus pabūklo pristatyto — geresnių ir daugiau, nei kad mūsų priešai gali pasigaminti.

Bet mes neturime užmiršti, kad karas dar toli gražu nėra baigtas. Didieji mūšiai dar prieš akis. Štai dėlko mes, namie likusieji, turime laikytis mūsų gyvybinių karo, ir lygiai svarbių civilinės gamybos darbų.

Keitimas darbų reiškia sugaištą laiką karo gamybai; sugaištą laiką mokantis naujojo darbo; sugaištą laiką ieškant senąjam darbui pakaitos ir ją išmokinant. Štai delko jūs turite laikytis prie darbo, kurį dirbate, nežiūrint kaip mažas jis bebūtų, jeigu tik naudingas karo pastangoms. Laikykitės prie jo kol pergalė bus laimėta!

Joniškiečių Pramoga Bus Šiam Sekmadienyje

Ką Gero Yra Atlikęs Šis Kliubas?

Joniškiečiai nesnaudžia ir vei kia kiek galėdami. Joniškiečių Labdarybės ir Kultūros Kliubas gal yra seniausias parapijinis kliubas Chicagoje. Jis rūpinasi ne tiktai savo parapijonais, betgi ir nariais. Moka po mirtinę ir kitokiais būdais stengiasi pagelbėti. Jis taipgi remia naudingus darbus, remia mūsų valdžią, perka bonus ir aukoja Raudonojo Kryžiaus reikalams.

Po vasaros karščių sumanė rengti vakarą užvardintą "Victory" — Pergalės. Pakvietė kelis chorus, kurie apsiėmė dalyvauti. Vienas, tai dar visai naujas, tiktai keli mėnesiai, kaip susitvėręs, tai Suvalkiečių Kliubo Choras. Todėl kviečiam visus kaimynus: žemaičius ir žagariečius dalyvauti. Taipgi negalima pamiršti ir suvalkiečių, kurie yra turtingi chorais. Vakaras įvyks spalio 24 d., Hollywood Inn, 2417 W. 43rd Street. Atsilankykite ir susipažinkite su Joniškiečiais, kurie yra draugiški ir vaišingi žmonės.

— **Kliubietis.**

Liepos 30, 1292 Kryžiuočiai sugriovė Žemaičių Šventovę Kernavoje.

Baltimorės Lietuviai Vienu Užsimojimu Išpirko Už $108,000 Vertės Karo Bonų

Bonų Pirkimo Vajus Tęsiasi Toliau

Bonų pirkimo vajus Boltimorės lietuvių tarpe puikiai nusisekė. Sušaukus tautiečius į mitingą, svetainėje pritrūko vietų. Susirinkusieji išpirko už $108,100 karo bonų. Raštininkai buvo taip "bisi", kad vos spėjo registruoti.

Ką mes veikiame ir ką atliekame, tas gerai praskamba amerikiečių spaudoje. Pav. pažymėta, jog didžiausias tą dieną bonų pirkėjas K. Stuperis laimėjo 100 mylių "raidą" arba skridimą aeroplanu. Vairuotoju bus p. Henry Gaidys, priskirtas prie civil air patrol base, Baltimore, Md. Šis jaunuolis orlaivininkas visad gelbsti lietuviams.

Mūsų parapijos dvasios vadas Dr. K. Mendelis daug prisidėjo, ragindamas visus dalyvauti viršiminėtoje sueigoje ir pats atsilankydamas. Tariame ačiu "Dainos" draugijos chorui, mūsų kalbėtojams, Amerikos legiono lietuvių postui. Jo kamandierius Dr. A. Želvys paruošė puikią parodą. Jam gelbėjo Dr. H. Blake, Paul Gurklis ir kiti. Nemažai prisidėjo savo darbu ir Juozas Milunaitis.

Išdavė Konferencijos Raportus

Mūsų tarybos delegatai, kurie dalyvavo Amerikos Lietuvių Konferencijoj Pittssburghe išdavė savo raportus ir paragino visus, kad laikas pradėti platesnį veikimą. Dirbkime sykiu visi ir atsiekime geresnių rezultatų. Tuo darbu mes gelbėsim greičiau laimėti karą ir atstatyti mūsų seną tėvynę Lietuvą, kuri dieną ir naktį laukia išgirsti mūsų balsą iš Amerikos. — **VM.**

Knock Out 5 Zeros

Gunner Charles Patton is congratulated by Gunner Marino Galluzzo (right) after they had downed five Jap Zero planes during a raid on Hankow. Galluzzo, who was on his first combat mission, accounted for two of the enemy planes.

STALINAS NEPASITIKI SAVO TARNUI MOLOTOVUI

Amerikiečiai norėjo, kad Hull Eden ir Molotov konferencija įvyktų Londone, nes tas miestas greičiau pasiekiamas senukui Hull'ui. Vienok Stalinas griežtai užsispyrė, kad pasitarimai įvyktų Maskvoje ir kiti du partneriai nusileido.

Kodėl gi Stalinas būtinai norėjo Maskvos? Vienas amerikiečių laikraštis aiškina, būk Stalinas nepasitiki Molotovui ir nori jį laikyti griežtoj priežiūroje. Maskva tuo atžvilgiu yra patogiausia. Stalinas, kaip žinome, praktikuoja dviveidę politiką. Jei jis nesusitaria su viena puse, tai šoka prie antros. Galimas daiktas, jog pagrąsins atskira taika su vokiečiais, jei alijantai nesutiks su jo reikalavimais sienų klausime.

Tie Laikai Turėjo Būti Labai Linksmūs

Apie vidurį 19-tojo šimtmečio Lietuvoje buvo įvykęs savotiškas ekonominis krizis. Grudų priaugdavo, bet jiems nebūdavo rinkos. Tuomet sugalvota daryti iš rugių degtinę. Dvaruose prisisteigė bravarų, o miesteliuose ir pakeliuose — karčiamų. Žmonės ėmė gerti laike vestuvių, krikštynų, šermenų. Gerdavo iš džiaugsmo, nusiminimo ir įvairių švenčių proga.

Kairtais geresni ponai sukviesdavo ištisus valsčius, parapijas ir po kelias dienas ir naktis keldavo balius. Kas įstengdavo daugiau žmonių nugirdinti, tas skaitėsi garbingesniu bajoru. Tokios linksmybės sumažėjo, kaip tik pabrango javai.

Jaučiasi Stoka Cigaretų

Amerikieičai į metus surūko apie 300 bilionų cigaretų. Kadangi apie pusė išaugintamos tabokos iškeliauja užsienin, tai neužilgo gali pasijusti stoka cigaretų ir čionai. Jau dabar krautuvėse nebeparduodama kartūnais. Bet iki įvedimo kortelių cigaretams dar gana toli.

MARGUTIS
"DIENŽODIS" LEIDŽIAMAS NUO 11 BALADŽIO, 1932
1450 Kil. — 12 METAI
WHFC
(1450 Kil.)
Sekmadieniais — 1 val. popiet.
Darbo Dienomis — 9:30 v. v.
PENKTADIENIAIS NUO
7 iki 8 val. vakare

NAMŲ STATYMO KONTRAKTORIUS
STATOM VISOKIOS RUŠIES NAMUS—
DIDELIUS IR MAŽUS.
Turime 18 Metų Patyrimą Namų Statymo Bizny.
Kreipkitės Prie Mūsų Del Apskaitliavimų ir Kitokių Informacijų.
B. R. PIETKIEWICZ & CO.
CONTRACTORS
REAL ESTATE
2555 W. 47th St.

AUDITORIUM RESTAURANT
3131 S. Halsted St.

LIETUVIŠKI ir AMERIKONIŠKI VALGIAI SU GERIAUSIU SKONIU.
MANDAGUS PATARNAVIMAS.
P. Balčiunas ir M. Kovarski, Sav.

Phone Virginia 9493 Moterims Trečiadienį
SOUTH PAULINA
RUSSIAN TURKISH BATHS

ATLANKYKIT SVEIKATOS PIRTĮ
Naujai įrengtas rusiškas kambarys su akmenų krosnim.
Kambarėliai dėl pagulėjimo. Kainos labai prieinamos
ELEKTRIKINIS GYDYMAS
Mineralinės, sulferinės vanio duoda didžiausią kraujo cirkuliaciją, kuomi galima išsigelbėti nuo visokių ligų.
1657 West 45th St. Kampas S. Paulina St.
A. F. CZESNA, Savininkas

VIETA, KUR CHICAGOS LIETUVIAI PERKA SAU ANGLIS

Mes užlaikom tik geriausios rušies anglis ir turim didelį pasirinkimą. Kainos labai prieinamos; užganėdinimas užtikrintas.
Vilija Coal Co.
3700 So. Spaulding Ave. :: Chicago, Ill.
LIETUVIŲ ĮSTAIGA.
Tel. Lafayette 2584.

Leo Norkus, Jr.
AMBROSIA & NECTAR
Beer Distributor

GERKIT TIK GERĄ ALŲ, padarytą Chicagoj. Visi geria ir mėgsta AMBROSIA ALŲ, bet, prie to, išdirbėjai nusprendė padirbti dar geresnį alų, kurį užvardino—NECTAR. Šis Alus yra pagamintas iš importuotų pirmos rųšies produktų.
Urmo (Wholesale) kainomis pristato į alines ir kitas įstaigas. Visuomet kreipkitės pas NORKŲ, kur gausite greitą ir teisingą patarnavimą.
2259 W. Cermak Rd. Tel. Monroe 0808

PASKOLOS ANT PIRMŲ MORGIČIŲ
STATYBAI — REMONTAVIMUI ARBA REFINANSAVIMUI
ant Lengvų Mėnesinių Išmokėjimų!
NAUDOKITE PROGĄ DABARTINĖMS ŽEMOMS NUOŠIMČIO RATOMS.
BE CAREFUL WITH THAT RENT MONEY
Compare our home loan plan with all others!
...it will provide a debt-free home with our home-financing plan!
TAPKITE FINANSINIAI NEPRIKLAUSOMI!
TAUPYKITE musų įstaigoje. Jusų indėliai rupestingai globojami ir ligi $5,000.00 apdrausti per Federal Savings and Loan Insurance Corporation. Mokame 3 %. Jusų pinigai išmokami ant pareikalavimo.
SENIAUSIA IR ŽYMIAUSIA LIETUVIŲ FINANSINĖ ĮSTAIGA
— 46 Metai Sekmingo Patarnavimo! —
KEISTUTO SAVINGS and LOAN ASSOCIATION
TEL. CALUMET 4118 Jos. M. Mozeris, Sec'y 3236 SO. HALSTED ST.

Chicagoje

Šį Vakarą Įvyksta Smagi Pramoga Sandaros Svetainėje

Tai P-nų V. ir J. Andriulių Vedybinių Sukaktuvių Minėjimas

Šį vakarą, šeštadienyje, turėsime nepaprastą pramogą paminėjimui 20 metų p-nų V. ir J. Andriulių vedybinio gyvenimo sukaktuvių. Kadangi vienas ir antras daug yra dirbę ir dar darbuojasi lietuviškoj tautinėj dirvoje, tai pravartu ir mums prisidėti prie sukaktuvių ir ben drai pasilinksminti.

Pramoga bus draugiško pobudžio: užkandžiai, šokiai ir taip pasišnekėjimas. Atsilankykit šį vakarą į Sandaros svetainę ir maloniai praleisite laiką tarpe savo pažįstamų. Pradžia 8 val. vakare. — P. K.

Liet. Konsulas P. Daužvardis Vyksta į Washingtoną

Šiam sekmadienyje, Lietuvos konsulas p. P. Daužvardis rengiasi išvykti į Washingtoną tar nybos reikalais. Jei aplinkybės leis, tai jis mano užsukti ir į Mass. valstiją, kur turi giminių.

Jei Turite Lietuvoje Kokią Nuosavybę, Tai Užsiregistruokite

Teko patirti, jog tie Amerikos piliečiai, kurie turi kokią nors nuosavybę ar turtą nazių okupuotose šalyse, tame skaičiuje ir Lietuvoje yra raginami 1ki gruodžio 1 d. užsiregistruo federalio banko skyriuose.

Jeigu tokio skyriaus nėra jūsų mieste, tai kreipkitės į artimiausį ir jums bus išduota aplikacija. Ką valdžia darys su tomis informacijomis, kol kas sun ku pasakyti.

Suvalkiečių Draugijos Ir Choro Vakaras

Ruošiamas Šiam Sekmadienyje, Spalio 24 Dieną.

Paminėjimui penkių metų sukaktuvių, Suvalkiečių Draugija ir choras rengia šaunų vakarą, šiam sekmadienyje, Darius-Girėno svetainėje. Bus suvaidin ta linksma komedija "Moterims Neišsimeluosi". Paskiau bus dainų, šokių ir pan. Chorui vadovauja p-lė Josephine Stanaitis. Vakaro pradžia 3:30 val. po pietų. Visi Chicagos lietuviai kviečiami atsilankyti. — M. E.

Keistuto Savings and Loan Ass'n Išrinko Direktorius

Pereitame penktadienyje įvyko metinis Keistuto Savings and Loan Ass'n šėrininkų susirinkimas, kuriame tos įstaigos valdyba išdavė raportus. Pasiro dė, jog toji bendrovė gerai gyvuoja ir auga turtu. Jos kapitalas dabar siekia $1,300,000.

Direktoriais išrinkti visi senieji: T. S. Janulis, Pranas Dikšas, Juozas Mozeris, S. Stanevičius, I. Kučinskaitė, I. Papauškas, J. Zakarevičius, J. Maziliauskas, B. Budrikas, K. Demereckis. Depozitai šioje įstaigoje yra apdrausti iki $5,000.

Kaip Bolševikai Bando Įklampinti Gerus Chicagos Lietuvius

Beruošdami savo konferenciją Brooklyne po priedanga ginti demokratiją ir laisvę, bolševikėliai vaikšto pas įvairius mūsų profesionalus, biznierius ir šiaip jau visa kuom užimtus žmones, norėdami juos įtraukti į rėmėjų sąrašą. Štai neseniai vienas bolševikų agentų — Abekas atsilankė pas žinomą profesionalą ir paklausė jo:

— Ar jūs esate priešingi demokratiniai nusistačiusių lietuvių suvažiavimui?

Tas asmuo, manydamas, jog klausimas eina apie tikruosius demokratus, atsakė:

— Priešingas tam aš neesu.

To jau užteko, kad padėti minėto asmens vardą į bolševikiškos konferencijos rėmėjus. Panašių atsitikimų buvo ir daugiau. Bolševikai meluodami ir prisidengdami demokratybe nori suvilioti kuodaugiausiai lietuvių. Tuom tarpu raudonieji tiek turi bendro su demokratija, kiek dagloji su astronomija.

— Pypkius.

TRUMPOS ŽINIOS

Vyresnysis leit. T. Turskis, kuris yra parašęs anglų kalboj veikalą apie lietuvius, išvyko su savo dalim į užjūrį.

P-ni P. Drasutienė, 8445 So. Gilbert Ct. užsimokėjo už pusantrų metų prenumeratą ir paaukavo $2. spaudos fondui.

Senas spaustuvninkas M. G. Valaskas dabar laukia teismo už nelegalių čekių atspausdinimą. Jis yra po $1,000. kaucija.

Chicagos lietuvės moterys Amerikos Raudonąjam Kryžiui surinko $22,116 aukų.

Didysis Stevens viešbūtis Chicagoje bus atidarytas civilių vartojimui, lapkričio 1 dieną.

Kovose Italijoj žuvo Antanas T. Laudenskis. Jo motina gyvena 1316 South 51st Court, Cicero, Ill.

P-ni P. Balickienė 1804 W. 64th St. vėl išvyko į Wesleyen Memorial Hospital, kur ji gydoma nuo vidurių ligos.

P-ni Eleanor Uzemack, p-nų F. Platkauskų duktė laukia atskriandančio garnio. Jos vyras, Chicago Daily Times" redakcijos narys, dabartiniu laiku yra kariuomenėje.

Spalių 23, 1793 gimė Lietuvos istorikas Simonas Daukantas.

Palaikys Lietuvių Sporto Tradiciją

Legionieriai Rengia Lietuvių Sporto Šventę Gruodžio 12 d.

Lietuvoj 1938 metais, vasarą, įvyko Sporto Olympiada, kuri buvo vadinama Lietuvių Sporto šventė, nes joj dalyvavo visokie Lietuvos sportininkai. Sporto Rumai, kurie tvarkė Olympiadą buvo nutarę, kad už penkių metų turės įvyks kita šventė. Penki metai sukako šią vasarą, bet Lietuva būdama priešų rankose negalėjo to įvykdinti. Ko Lietuvoj negalima padaryti, tą mes Amerikoj gyvendami galim padaryti.

Užtat Dariaus-Girėno Postas nutarė surengti Lietuvių Sporto Šventę savo salėje, gruodžio 12 dieną, tuomi palaikydami ir gražią mūsų sportininkų tradiciją.

Legionieriai mano sukviesti visokius lietuvius sportininkus, kokius tiktai galima gauti šiuo laiku, ypač tuos, kurie dalyvavo praeitoj Lietuvos Olympiadoj.

Nors karas patuštino mūsų sportininkus, bet Chicagos apielinkėj yra daug atletų, kurie bus kviečiami dalyvauti toj istoriškoj dienoj, Legionierių salėj, 4416 S. Western, gruodžio 12 dieną. Kad užtikrinus geras pasekmes Lietuvių Sporto Šventei, Dariaus-Girėno Postas prašo kitų draugijų nerengti nieko tą dieną. — J. Jakubauskas.

Svarsto Fondų Sujungimo Klausimą

Vakar, penktadienyje, Morrison viešbutyje buvo sušauktas pasitarimas įvairių lietuviškų pašalpos fondų atstovų. Buvo svarstoma sujungimas visų jų prie bendro centro, kuris tvarkytų visą šalpos darbą ir aukų rinkimą.

Atvyko Atostogom Karė Olga Badaukas

Iš Braadley Field, Conn. atvyko porai savaičių atostogų karė — "WAC" Olga Badaukas, kuri apsistojo pas savo motiną, 4554 S. Rockwell St. Šiam šeštadienyje Olgos sesuo p-ni Peter Kasper rengia jai sutiktuvių pramogą.

Lietuviai Šokėjai Linksmins Karius

Lietuviška Programa Kareiviams

Spalio 24 d., 1943 m. 7:30 val. vak. Highland Park, Ill. USO name, kampas Central Ave. ir Green Bay Rd., Ateitininkų Draugovė pildys vienos valandos lietuvišką programą kareiviams. Kitos tautos panašias programas jau turėjo. Programa susidės iš lietuvių tautinių šokių, liaudies dainų ir solo dainų, kurias dainuos Adelė Druktenytė.

Kviečiami Visi Dalyvauti

USO vadovybė ir Ateitininkų Draugovės nariai nuoširdžiai kviečia visus lietuvius, kas tik gali, dalyvauti šioje pramogoje. Įėjimas nieko nekainuos, be to dar visi gausią dykai užkandžių. Po programos bus šokiai. Kai kitos tautos turėjo savo programas, jose dalyvavo po porą šimtų svečių iš Chicagos. Susižidomėkime ir mes, lietuviai.

Kaip į Highland Park Nuvažiuoti?

Automobiliais Highland Park galima pasiekti Sheridan Road, Ill. 42, arba galima važiuoti Western Ave. iki galo, paskui jos tęsiniu — Howard iki Green Bay Rd., o tada Green Bay Rd. iki Central Ave., kur randasi USO namas. Labai patogu važiuoti North Shore & Milwaukee linija iš Adams ir Wabash stoties. Tikietas ten ir atgal kainuoja tik $1.05. Traukinys sekmadienį eina du kartu per valandą, kas 15 ir 45 min. Kelionė trunka apie vieną valandą laiko. — T. T.

Mirė Jaunas Lietuvis Pranas White

Pereitam antradienyje tapo palaidotas Pranas White, 36 m. amžiaus, gyvenęs 4359 S. Emerald Ave. Jis dirbo kaipo patarnautojas p. F. Basčio užeigoje, 711 W. 43rd St. Velionis paliko žmoną Helen, narę p-nų Nausėdų šeimos.

Plačiai Pasiekia Juozos Hertmanavičiaus Knyga

Velionio J. Hertmanavičiaus veikalas anglų kalboje apie Lietuvą buvo išsiuntinėtas (ir dar yra siuntinėjamas) daugeliui knygynų, laikraščių, valstybės vyrų ir rašytojų. Dabar gauna ma iš visur padėkos ir pagirimai tos knygos, kurioje tilpo tiek daug medžiagos apie Lietuvą. Nemažai ekzempliorių pateko ir į Washingtoną.

Nieko Kito, Tik Tą

— Aš jaučiu labai didelį troškulį, ar neturite ko nors išsigerti?

— Nei degtinės, nei vyno, nei alaus neturime. Gal atnešti vandens?

— Juk aš dabar nesiprausiu, tai kam jis reikalingas?

Tel. LAFayette 7020
DR. S. NAIKELIS
GYDYTOJAS ir CHIRURGAS
Rezidencija ir Ofisas
3417 S. Halsted Street
VALANDOS:
Nuo 2 iki 4 ir 7 iki 9 vak.
Nedėliomis pagal Sutartį

DR. EMILY V. KRUKAS
GYDYTOJA IR CHIRURGAS
4146 Archer Avenue
Ofiso Tel. LAFayette 3210
Rez. Tel. LAFayette 0094
Jeigu Neatsiliepia — Šauk KEDzie 2868
VALANDOS:
Pirm., Antr. Ketvirt. 6—9 vakare
Penkt. nuo 8:30 vak. iki 9:30 vak.
Šešt. nuo 6 val. vak. iki 9:30 vak.
Treičadieniais ir Nedėliomis Pagal Susitarimą

Dr. Margeris
3325 S. Halsted St.
Valandos: nuo 10 r. iki 2 po pietų ir nuo 6 iki 8 vakaro.
Šventadieniais tik susitarus
Phone YARds 7299

J. P. VARKALA
VALSTIJOS REGISTRUOTAS AUDITORIUS
Perkėlė Savo Raštinę į Brighton Parką
4148 Archer Avenue
PHONE VIRGINIA 2114
Su Income Taxų ir Kitokiais Reikalais Kreipkitės Viršminėtu Antrašu

EXTRA! EXTRA!
Permanytas vardas ir adresas
Lietuviškas Žydukas
REMKITE SENĄ LIETUVIŲ DRAUGĄ
N. KANTER, sav.
MONARCH LIQUOR
3529 So. Halsted St.
Phone YARds 6054

LAIDOTUVIŲ DIREKTORIAI
— NARIAI —
CHICAGOS IR CICEROS LIETUVIŲ LAIDOTUVIŲ DIREKTORIŲ ASSOCIACIJOS
Ambulancų Patarnavimas Dieną ir Naktį
Turime Koplyčias Visose Miesto Dalyse

LACHAWICZ IR SUNUS
Phones: Canal 2515 Comm. 5765 Pullman 1270
2314 West 23rd Place 10756 So. Michigan Ave.

A. M. PHILLIPS
3307 So. Lituanica Ave. Phone Yards 4908

J. J. ZOLP
1646 West 46th Street Phone Yards 0781-0782

P. J. RIDIKAS
3354 So. Halsted Street SKYRIUS 710 W. 18th St.
VISI TELEFONAI: YARds 1419

J. LULEVIČIUS
4348 So. California Ave. Phone Lafayette 3572

S. P. MAŽEIKA ir J. EVANAUSKAS
3319 So. Lituanica Ave. Phone Yards 1138

LEONARD F. BUKAUSKAS
10821 S. Michigan Ave. Phone Pullman 9661

LAIDOTUVIŲ DIREKTORIUS
John F. Eudeikis
SENIAUSIA IR DIDŽIAUSIA LAIDOTUVIŲ ĮSTAIGA
AMBULANCE
DIENĄ IR NAKTĮ
Visi Tel. Yards 1741-1742
4605-07 So. Hermitage Ave.
4447 South Fairfield Ave.
Tel. LAFayette 0727
DYKAI Koplyčios visose Chicagos dalyse

Radio Programas nuo 8:00 iki 8:30 val. ketvirtadienio vakare iš stoties WGES (1390), su Povilu Šaltimieru.

Phone Calumet 7358
DR. M. ZILVITIS
DENTISTAS
3246 S. Halsted Street

DR. KARL NURKAT
(NURKAITIS)
LIETUVIS DAKTARAS
Aptometristas
Pritaiko atsakomingai akinius už prieinamą kainą ir ant lengvų Išmokėjimų
3241 S. Halsted St.
PHONE CALUMET 4591
RAKANDŲ KRAUTUVĖ

DR. G. SERNER
LIETUVIS AKIŲ GYDYTOJAS
Tel. YARds 1829
Pritaiko Akinius.
Kreivas Akis Ištaiso
Ofisas ir Akinių Dirbtuvė
3401 SO. HALSTED ST.
kampas 34th St.
Valandos nuo 10 iki 4, nuo 6 iki 8
Nedėlioj pagal sutartį.

ADVOKATAI

JOHN B. BORDEN
LIETUVIS ADVOKATAS
2201 W. Cermak Road (W. 22 St.)
Ofiso valandos: Kasdien nuo 9 iki 5
Vakarais: Panedėlio, Seredos ir Pėtnyčios 6 iki 9
Telefonas Canal 1175
Namai: 6459 S. Rockwell St.
Telefonas Republic 9600

LIETUVIAI DAKTARAI
AMERIKOS LIETUVIŲ DAKTARŲ DRAUGIJOS NARIAI

Tel. YARds 3146
VALANDOS: Nuo 11 iki 12, 2 iki 4 ir 7 iki 9
Pirmadieniai: 2 iki 4 ir 7 iki 9
Šventadieniai: 11 iki 12
Dr. V. A. Šimkus
GYDYTOJAS ir CHIRURGAS
ir Akinius Pritaiko
744 W. 35th Street

Dr. J. J. Simkus
DENTIST
1821 So. Halsted Street
Canal 0257
Tues., Thurs., Fri.
6322 So. Western Ave.
Mon., Wed., Sat.
Hemlock 611[illegible]
CHICAGO, ILL.

Tel. Pullman 1193 ir 8277
I. E. MAKARAS M. D.
GYDYTOJAS ir CHIRURGAS
10758 So. Michigan Ave.
ROSELAND-CHICAGO, ILL.

Victory 1522
DR. J. KULIS
Valandos:
9 iki 12 a.m.—6 iki 9 p.m.
LIETUVIS GYDYTOJAS IR CHIRURGAS
3259 So. Halsted St. Chicago

Ofiso Tel. Victory 3587
DR. J. P. POSKA
GYDYTOJAS IR CHIRURGAS
3133 S. Halsted St. Chicago
Ofiso valandos:
Nuo 9 iki 12 dieną ir — 7 iki 9 vak
Išskyrus Antr.nio ir Ketvirt. vak
Rez. 6504 So. Artesian Avenue
Telefonas Hemlock 2374
Rez. valandos: 3 iki 6 vakare
Antradieniais ir Šešt. 3 iki 9 val

Tel. Canal 0257
Dr. P. Z. Zalatoris
GYDYTOJAS IR CHIRURGAS
Ofiso valandos:
10:30 iki 12 val. rytais
1 iki 3 val. po pietų
6 iki 9 val. vakarais.
Sekmadieniais: 9 iki 12 val. rytais
Ofisas:
1821 So. Halsted Street
Telefonas Canal 0257
Residencija:
6606 So. Artesian Avenue
Telefonas Prospect 6856

Phone REPublic 2266
Dr. K. Drangelis
DENTISTAS
2420 W. Marquette Rd.
Arti Western Ave.

Phone Canal 6122
DR. S. BIEŽIS
GYDYTOJAS ir CHIRURGAS
2201 W. 22nd Street
CHICAGO, ILL
Ofiso valandos: nuo 1—[illegible] ir 7—8
Seredomis ir Nedėl. pagal sutartį
Rez. 6631 So. Californija Ave.
Telefonas Republic 7869

YARds 4787
DR. STRIKOL'IS
GYDYTOJAS ir CHIRURGAS
Ofisas: 4645 So. Ashland Avenue
Ofiso valandos:
Nuo 2 iki 4 ir nuo 6 iki 8 val. vak.
Nedėliomis pagal sutartį.
Namų Tel: Prospect 1930

Phone VICtory 2514
Dr. A. J. Zimontas
Seniausias Lietuvis
DENTISTAS
3252 So. Halsted St.

YARds 2246
DR. C. Z. VEZEL'IS
DENTISTAS
4645 So. Ashland Ave.
arti 47th Street
Valandos nuo 9 iki 8 vakare
Seredoj pagal sutartį.

Phone YARds 5921
Rez. Tel. KENwood 5107
DR. BERTASH
756 W. 35th Street
Cor. of 35th and Halsted Sts.
Ofiso valandos nuo 1-3; 6:30-8 v.
Nedėldieniais pagal sutartį.

Phone HEMlock 2061
DR. JOSEPH KELLA
DENTISTAS
6558 S. Western Ave.
VALANDOS:
Nuo 9 ryto iki 8 vakare
Nedėliomis pagal Sutartį